2020.01.
23
15:53:01
+01'00'

REPUBBLICA ITALIANA

BOLLETTINO UFFICIALE

della Regione Puglia

REGIONE PUGLIA

ANNO LI | BARI, 23 GENNAIO 2020 | **n. 10**



Deliberazione del Consiglio e della Giunta
Atti regionali
Atti e comunicazioni degli Enti Locali
Concorsi
Avvisi

Il Bollettino Ufficiale della Regione Puglia si pubblica con frequenza infrasettimanale ed è diviso in due parti.

Nella parte I sono pubblicati:

a) sentenze ed ordinanze della Corte Costituzionale riguardanti leggi della Regione Puglia;
b) ricorsi e sentenze di Organi giurisdizionali che prevedono un coinvolgimento della Regione Puglia;
c) leggi e regolamenti regionali;
d) deliberazioni del Consiglio Regionale riguardanti la convalida degli eletti;
e) atti e circolari aventi rilevanza esterna;
f) comunicati ufficiali emanati dal Presidente della Regione e dal Presidente del Consiglio Regionale;
g) atti relativi all'elezione dell'Ufficio di Presidenza dell'Assemblea, della Giunta regionale, delle Commissioni permanenti e loro eventuali dimissioni;
h) deliberazioni, atti e provvedimenti generali attuativi delle direttive ed applicativi dei regolamenti della Comunità Europea;
i) disegni di legge ai sensi dell'art. 8 della L.R. n. 19/97;
j) lo Statuto regionale e le sue modificazioni;
k) richieste di referendum con relativi risultati;
l) piano di sviluppo regionale con aggiornamenti o modifiche.

Nella parte II sono pubblicati:

a) decreti ed ordinanze del Presidente della Giunta regionale;
b) deliberazioni della Giunta regionale;
c) determinazioni dirigenziali;
d) decreti ed ordinanze del Presidente della Giunta regionale in veste di Commissario delegato;
e) atti del Difensore Civico regionale come previsto da norme regionali o su disposizioni del Presidente o della Giunta;
f) atti degli Enti Locali;
g) deliberazioni del Consiglio Regionale;
h) statuti di enti locali;
i) concorsi;
j) avvisi di gara;
k) annunci legali;
l) avvisi;
m) rettifiche;
n) atti di organi non regionali, di altri enti o amministrazioni, aventi particolare rilievo e la cui pubblicazione non è prescritta.

SOMMARIO

"Avviso per i redattori e per gli Enti:
Il Bollettino Ufficiale della Regione Puglia si attiene alle regole della Legge 150/2000 per la semplificazione del linguaggio e per la facilitazione dell'accesso dei cittadini alla comprensione degli atti della Pubblica Amministrazione. Tutti i redattori e gli Enti inserzionisti sono tenuti ad evitare sigle, acronimi, abbreviazioni, almeno nei titoli di testa dei provvedimenti".

PARTE SECONDA

Deliberazioni del Consiglio e della Giunta

DELIBERAZIONE DELLA GIUNTA REGIONALE 30 dicembre 2019, n. 2444
Approvazione regolamento "Regolamento regionale di modifica al regolamento regionale 21 gennaio 2019, n. 5". 3493

DELIBERAZIONE DELLA GIUNTA REGIONALE 30 dicembre 2019, n. 2446
Approvazione regolamento "Modifica al regolamento regionale 8 luglio 2016, n. 9 "Rete assistenziale territoriale sanitaria e sociosanitaria per i Disturbi dello Spettro Autistico. Definizione del fabbisogno e dei requisiti organizzativi, tecnologici e strutturali". 3498

Atti regionali

DECRETO DEL PRESIDENTE DELLA GIUNTA REGIONALE 17 gennaio 2020, n. 35
D.Lgs. 502/1992 - L.R. 20/2015 - Designazione componente regionale in seno al Collegio Sindacale dell'Azienda Ospedaliero-Universitaria "Ospedali Riuniti" di Foggia. 3501

DECRETO DEL PRESIDENTE DELLA GIUNTA REGIONALE 17 gennaio 2020, n. 36
L.R. 30 novembre 2000, n. 21. Riconoscimento del servizio sanitario prestato all'estero dal dott. Valerio Laurenzano. 3503

DETERMINAZIONE DEL DIRIGENTE ATTUAZIONE DEI PROGRAMMI COMUNITARI PER L'AGRICOLTURA E LA PESCA 14 gennaio 2020, n. 1
Programma di Sviluppo Rurale 2014-2020. Misura 01 – Trasferimento di conoscenze e azioni di informazione (art. 14 Reg. UE n. 1305/2013). Sottomisura 1.3 "Sostegno a scambi interaziendali di breve durata nel settore agricolo e forestale, nonché a visite di aziende agricole e forestali " – Avviso pubblico approvato con DAG. N. 208 del 27/09/18 pubblicato sul BURP n. 128 del 04/10/18.
Concessione degli aiuti.
Beneficiario: CESIFORM S.R.L.. CUP: B75F19001510009. 3505

DETERMINAZIONE DEL DIRIGENTE SEZIONE AUTORIZZAZIONI AMBIENTALI 27 dicembre 2019, n. 324
P.S.R. Puglia 2014-2020. Misura 8 "Investimenti nello sviluppo delle aree forestali e nel miglioramento della redditività delle foreste". Sottomisura 8.3 "Sostegno ad interventi di prevenzione dei danni al patrimonio forestale causati dagli incendi, da calamità naturali ed eventi catastrofici". Proponente: Società Cooperativa Pegaso. Comune di Deliceto (FG). Valutazione di Incidenza, livello I "fase di screening". ID_5527. 3521

DETERMINAZIONE DEL DIRIGENTE SEZIONE AUTORIZZAZIONI AMBIENTALI 27 dicembre 2019, n. 325
P.S.R. Puglia 2014-2020. Misura 8 "Investimenti nello sviluppo delle aree forestali e nel miglioramento della redditività delle foreste". Sottomisura 8.3. Proponente: Francesco Roberto. Comune di Cassano delle Murge (BA). Valutazione di Incidenza, livello I "fase di screening". ID_5509. 3525

DETERMINAZIONE DEL DIRIGENTE SEZIONE AUTORIZZAZIONI AMBIENTALI 27 dicembre 2019, n. 326
P.S.R. Puglia 2014-2020. Misura 8 "Investimenti nello sviluppo delle aree forestali e nel miglioramento della redditività delle foreste". Sottomisura 8.3 "Sostegno ad interventi di prevenzione dei danni al patrimonio forestale causati dagli incendi, da calamità naturali ed eventi catastrofici". Azione 1 "Infrastrutture di protezione dagli incendi boschivi", Azione 5 "Microinterventi di sistemazione idraulico-forestale"; Sottomisura 8.4 "Sostegno al ripristino delle foreste danneggiate da incendi, calamità naturali ed eventi catastrofici". Azione 1 "Interventi di bonifica delle aree interessate da incendio ed altre calamità naturali". Proponente: Nicoletta Montemurno. Comune di Altamura (BA). Valutazione di Incidenza, livello I "fase di screening". ID_5545. 3540

DETERMINAZIONE DEL DIRIGENTE SEZIONE AUTORIZZAZIONI AMBIENTALI 27 dicembre 2019, n. 327
P.S.R. Puglia 2014-2020. Misura 8 "Investimenti nello sviluppo delle aree forestali e nel miglioramento della redditività delle foreste". Sottomisura 8.1. Sostegno alla forestazione/all'imboschimento. Azione 1 Boschi misti a ciclo illimitato. Proponente: Emanuele Bruno. Comune di Andria (BAT). Valutazione di Incidenza, livello I "fase di screening". ID_5543. 3546

DETERMINAZIONE DEL DIRIGENTE SEZIONE AUTORIZZAZIONI AMBIENTALI 30 dicembre 2019, n. 332
D.Lgs. 152/2006 e smi, L. 241/1990, L.R. 11/2001 e smi. IDVIA 290: Procedimento di Verifica di Assoggettabilità a VIA ex art. 29 co. 3 del d.lgs. n. 152/2006 per la attività di coltivazione estrattiva di calcare, sita in loc. "Casino Arto" nel Comune di Ugento (Le), Fg. 82 p.lla 107 esercita exart. 35 della L.R. n. 37/85.
Proponente: UGENTO CAVA GRANDI LAVORI SRL, sede legale Acquarica del Capo (Le) - Via Roma, 100. 3554

DETERMINAZIONE DEL DIRIGENTE SEZIONE AUTORIZZAZIONI AMBIENTALI 30 dicembre 2019, n. 333
D.Lgs. n. 152/2006 e smi e l.r. n. 11/2001 e smi – Progetto "Canale dei Cupi in agro di Taranto e Lizzano- Interventi di miglioramento sui recapiti finali costituiti dai corpi idrici non significativi e dal suolo- Proroga Determina Dirigenziale n. 158 del 29.05.2019.– Consorzio di Bonifica Stornara e Tara- Gestione del Commissario Straordinario. 3570

DETERMINAZIONE DEL DIRIGENTE SEZIONE ECONOMIA DELLA CULTURA 15 gennaio 2020, n. 4
POR Puglia FESR-FSE 2014/2020 – Asse III – Azione 3.4. Avviso pubblico Apulia Film Fund 2018/2020. Art. 8 comma 12. Terza sessione 2019. Presa d'atto degli esiti della valutazione della Commissione Tecnica di Valutazione. 3604

DETERMINAZIONE DEL DIRIGENTE SEZIONE INFRASTRUTTURE ENERGETICHE E DIGITALI 16 dicembre 2019, n. 252
Determina Dirigenziale n. 144 del 19 dicembre 2017, così come rettificata con Determina Dirigenziale n. 147 del 21 dicembre 2017 di Autorizzazione Unica ai sensi del D.Lgs. n. 387/2003 relativa alla costruzione ed all'esercizio di un impianto per la produzione di energia elettrica da fonte eolica della potenza elettrica pari a 21 MW , sito nel Comune di Serracapriola (FG) e relative opere di connessione fino al punto di consegna alla S.E. esistente RTN nel Comune di Rotello (CB).
Proponente: Società "EDP Renewables Italia Holding S.r.l. con sede legale in Milano.
Rettifica e sostituzione elaborato n. OW9040070BS3GL11A – Revisione 07/17 per mero errore di stampa. 3609

DETERMINAZIONE DEL DIRIGENTE SEZIONE INFRASTRUTTURE ENERGETICHE E DIGITALI 16 dicembre 2019, n. 253

Determinazione Dirigenziale n. 153 del 09 settembre 2019 di Autorizzazione unica ai sensi del Decreto Legislativo 29 dicembre 2003, n. 387 relativa alla costruzione e all'esercizio di un impianto per la produzione di energia elettrica da fonte eolica della potenza nominale di 1,00 MWe, ora depotenziata a 0,99 MWe, sito nel Comune di Ascoli Satriano (Fg), località "Piano d'Amendola" e delle relative opere di connessione costituite da: cabina di consegna dell'energia elettrica prodotta; cavidotto interrato che collega la torre con la cabina di consegna; linea di rete, in parte in cavo aereo ed in parte in cavo interrato, di collegamento della cabina di consegna con la cabina primaria AT/MT "ascoli Ovest". Società: Best Energy S.r.l. con sede legale in Sondrio, Via Privata Moroni, 5. Proroga del termine di inizio lavori ex art. 5 comma 21 L.R. 25/2012 e ss.mm.ii. 3612

DETERMINAZIONE DEL DIRIGENTE SEZIONE INFRASTRUTTURE ENERGETICHE E DIGITALI 16 dicembre 2019, n. 254

Determinazione Dirigenziale n. 111 del 11 giugno 2019 di Autorizzazione unica ai sensi del Decreto Legislativo 29 dicembre 2003, n. 387 relativa alla costruzione e all'esercizio di un impianto per la produzione di energia elettrica da fonte eolica della potenza nominale di 1,00 MWe, ora depotenziata a 0,99 MWe, sito nel Comune di Foggia (Fg), località "Mass. Casone" e delle relative opere di connessione costituite da: un impianto allacciato alla rete di Distribuzione MT con tensione nominale di 20 KV tramite costruzione di cabina di consegna connessa alla linea MT CAIONE – DP60-34803 alimentata dalla CP SAN SEVERO SUD da ubicarsi nel sito individuato dal produttore. Società: Best Energy S.r.l. con sede legale in Sondrio, Via Privata Moroni, 5. Proroga del termine di inizio lavori ex art. 5 comma 21 L.R. 25/2012 e ss.mm.ii. 3617

DETERMINAZIONE DEL DIRIGENTE SEZIONE INFRASTRUTTURE ENERGETICHE E DIGITALI 16 dicembre 2019, n. 255

Determinazione Dirigenziale n. 84 del 6 luglio 2018 della Società "Sigma Energy Srl" con sede legale in Rocchetta S. Antonio (Fg), di Autorizzazione Unica relativa alla costruzione ed esercizio dell'impianto di produzione di energia elettrica di tipo Eolico della potenza complessiva di 0,800 MWe, sito nel Comune di Ascoli Satriano (Fg) e relative opere di connessione costituite dalla realizzazione di una nuova cabina di consegna in Antenna da cabina primaria AT/MT "Ascoli Ovest". Proroga del termine di inizio lavori ex art. 5, comma 21 della L.R. 25/2012. 3622

DETERMINAZIONE DEL DIRIGENTE SEZIONE INFRASTRUTTURE ENERGETICHE E DIGITALI 16 dicembre 2019, n. 256

Determinazione Dirigenziale n. 53 del 31 maggio 2017, in favore della Società Lucky Wind 4 S.r.l. con sede legale in Foggia, SS 16 Km. 681-420 di Autorizzazione Unica per la costruzione ed esercizio di un impianto di produzione di energia elettrica da fonte eolica della potenza di 6,00 MWe sito in loc. "Scivolaturo" nel Comune di Apricena (Fg), e relative opere connesse consistenti nella realizzazione di una sottostazione utente produttore collegata in antenna con una nuova stazione di smistamento a 150 KV "CP Portocannone – CP San Severo";

Ulteriore proroga del termine di inizio lavori ex art. 5 L.R. n. 25/2012. 3627

DETERMINAZIONE DEL DIRIGENTE SEZIONE INFRASTRUTTURE ENERGETICHE E DIGITALI 16 dicembre 2019, n. 257

D.D. n. 188 del 1.09.2010 di Autorizzazione unica relativa alla costruzione e all'esercizio di un impianto di produzione di energia elettrica Da fonte solare (fotovoltaica) denominato "Saracino" della potenza elettrica di 2,7 MW, e delle opere connesse e delle infrastrutture indispensabili alla costruzione dell'impianto stesso da realizzarsi in loc. Palata del Comune di Orta Nova (FG), ai sensi del comma 3 di cui all'art. 12 del Decreto Legislativo 387 del 29.12.2003. Società El Ave Del Sol GMBH & CO.KG, con sede legale in Roma.

Voltura in favore della società EL AVE DEL SOL SRL A SOCIO UNICO S.r.l. con sede legale in Vicolo Gumer, 9 – Bolzano. 3632

DETERMINAZIONE DEL DIRIGENTE SEZIONE INFRASTRUTTURE ENERGETICHE E DIGITALI 16 dicembre 2019, n. 258

Determinazione Dirigenziale n. 83 del 17 maggio 2019 di Autorizzazione unica ai sensi del Decreto Legislativo 29 dicembre 2003, n. 387 relativa alla costruzione e all'esercizio di un impianto per la produzione di energia elettrica da fonte eolica della potenza di 15 MWe, sito nel Comune di Sannicandro di Bari (Ba), località "Iurefalco" e delle relative opere di connessione. Società: Micropower S.r.l. con sede legale in Cesena, Via Dismano 1280. Proroga del termine di inizio lavori ex art. 5 comma 21 L.R. 25/2012 e ss.mm.ii. 3635

DETERMINAZIONE DEL DIRIGENTE SEZIONE INFRASTRUTTURE ENERGETICHE E DIGITALI 18 dicembre 2019, n. 270

Determinazione Dirigenziale n. 143 del 19 dicembre 2017, in favore della Società Gieffe Energia S.r.l. con sede legale in Manfredonia, SP 58 Le Matine Km. 14 di Autorizzazione Unica per la costruzione ed esercizio di un impianto di produzione di energia elettrica da fonte eolica della potenza di 10,00 MWe sito nel Comune di Manfredonia (Fg), e relative opere connesse consistenti nella realizzazione di un cavidotto di connessione alla Sottostazione utente 20/150 KV connessa alla sezione a 150 KV della Stazione Elettrica 380/150 KV sita nel Comune di Manfredonia. Ulteriore Proroga del termine di inizio lavori ai sensi dell'art. 5 della L.R. 24.9.2012 n.25. 3640

DETERMINAZIONE DEL DIRIGENTE SEZIONE INFRASTRUTTURE ENERGETICHE E DIGITALI 18 dicembre 2019, n. 271

Determinazione Dirigenziale n. 147 del 03 settembre 2019 di Autorizzazione unica ai sensi del Decreto Legislativo 29 dicembre 2003, n. 387 relativa alla costruzione e all'esercizio di un impianto per la produzione di energia elettrica da fonte eolica della potenza nominale di 1,00 MWe, ora depotenziata a 0,999 MWe, sito nel Comune di Ascoli Satriano (Fg), località "Pidocchio" e delle relative opere di connessione. Società: BIWIND S.r.l. con sede legale in Troia (Fg), Contrada la Casina – Zona PIP. Proroga del termine di inizio lavori ex art. 5 comma 21 L.R. 25/2012 e ss.mm.ii. 3645

DETERMINAZIONE DEL DIRIGENTE SEZIONE INFRASTRUTTURE ENERGETICHE E DIGITALI 19 dicembre 2019, n. 275

Determinazione Dirigenziale n. 2 del 23 gennaio 2017, in favore della Società Energie per il Futuro 2 S.r.l. con sede legale in Bari, Via Napoli, 363/I di Autorizzazione Unica per la costruzione ed esercizio di: un impianto di produzione di energia elettrica da fonte eolica della potenza di 0,700 MWe sito nel Comune di Brindisi Località "Masseria San Paolo", nonché delle infrastrutture indispensabili; una cavidotto interrato 20 KV di lunghezza pari a circa 1900 m. per il collegamento dell'aerogeneratore alla cabina di consegna MT; Una cabina di consegna in MT; Un cavidotto interrato AL 185 mm2 di lunghezza pari a circa 200 m per la connessione in entra-esce sulla linea MT "S. Pietro" di proprietà ENEL Spa. Ulteriore proroga del termine di inizio lavori ai sensi dell'art. 5 co. 21 bis della L.R. 24.9.2012 n.25, così come modificato dall'art. 22, comma 1, lett. A) della L.R. 29.12.2017 n. 67. 3650

DETERMINAZIONE DEL DIRIGENTE SEZIONE ISTRUZIONE E UNIVERSITA' 15 gennaio 2020, n. 1

POR Puglia FESR FSE 2014-2020 – Asse X - Azione 10.4. – Atto Dirigenziale 162/DIR/2019/00057 del 13/05/2019: Avviso pubblico n. 2/FSE/2019 "Research for Innovation" (REFIN) – Approvazione delle graduatorie provvisorie. 3655

DETERMINAZIONE DEL DIRIGENTE SEZIONE OSSERVATORIO FITOSANITARIO 14 gennaio 2020, n. 1

D.lgs. 214/2005 e s.m.i. - Decisione 2015/789/UE e s.m.i.- Misure fitosanitarie per il contenimento della diffusione della Xylella fastidiosa. Monitoraggio 2019.

Prescrizione di estirpazione di piante infette di cui al comma 2 dell'art. 7 della Decisione 789/2015 s.m.i. e della D.G.R. 1890/2018, site in agro di Taranto. Zona contenimento. 3718

DETERMINAZIONE DEL DIRIGENTE SEZIONE OSSERVATORIO FITOSANITARIO 14 gennaio 2020, n. 2
D.lgs. 214/2005 e s.m.i. - Decisione 2015/789/UE e s.m.i.- Misure fitosanitarie per il contenimento della diffusione della Xylella fastidiosa. Monitoraggio 2019.
Prescrizione di estirpazione di piante infette di cui al comma 2 dell'art. 7 della Decisione 789/2015 s.m.i. e della D.G.R. 1890/2018, site in agro di Ostuni (BR). Zona contenimento. 3734

DETERMINAZIONE DEL DIRIGENTE SEZIONE OSSERVATORIO FITOSANITARIO 14 gennaio 2020, n. 3
D.lgs. 214/2005 e s.m.i. - Decisione 2015/789/UE e s.m.i.- Misure fitosanitarie per il contenimento della diffusione della Xylella fastidiosa. Monitoraggio 2019.
Prescrizione di estirpazione di piante infette di cui al comma 2 dell'art. 7 della Decisione 789/2015 s.m.i. e della D.G.R. 1890/2018, site in agro di Ceglie Messapica (BR). Zona ex contenimento. 3751

DETERMINAZIONE DEL DIRIGENTE SEZIONE OSSERVATORIO FITOSANITARIO 14 gennaio 2020, n. 4
D.lgs. 214/2005 e s.m.i. - Decisione 2015/789/UE e s.m.i.- Misure fitosanitarie per il contenimento della diffusione della Xylella fastidiosa. Monitoraggio 2019.
Prescrizione di estirpazione di piante infette di cui al comma 2 dell'art. 7 della Decisione 789/2015 s.m.i. e della D.G.R. 1890/2018, site in agro di Ceglie Messapica (BR). Zona ex contenimento. 3765

DETERMINAZIONE DEL DIRIGENTE SEZIONE OSSERVATORIO FITOSANITARIO 14 gennaio 2020, n. 5
D.lgs. 214/2005 e s.m.i. - Decisione 2015/789/UE e s.m.i.- Misure fitosanitarie per il contenimento della diffusione della Xylella fastidiosa. Monitoraggio 2019.
Prescrizione di estirpazione di piante infette di cui al comma 2 dell'art. 7 della Decisione 789/2015 s.m.i. e della D.G.R. 1890/2018, site in agro di Carovigno (BR). Zona ex contenimento. 3785

DETERMINAZIONE DEL DIRIGENTE SEZIONE OSSERVATORIO FITOSANITARIO 14 gennaio 2020, n. 6
D.lgs. 214/2005 e s.m.i. - Decisione 2015/789/UE e s.m.i.- Misure fitosanitarie per il contenimento della diffusione della Xylella fastidiosa. Monitoraggio 2019.
Prescrizione di estirpazione di piante infette di cui al comma 2 dell'art. 7 della Decisione 789/2015 s.m.i. e della D.G.R. 1890/2018, site in agro di Ostuni (BR). Zona ex contenimento. 3803

DETERMINAZIONE DEL DIRIGENTE SEZIONE OSSERVATORIO FITOSANITARIO 14 gennaio 2020, n. 7
D.lgs. 214/2005 e s.m.i. - Decisione 2015/789/UE e s.m.i.- Misure fitosanitarie per il contenimento della diffusione della Xylella fastidiosa. Monitoraggio 2019.
Prescrizione di estirpazione di piante infette di cui al comma 2 dell'art. 7 della Decisione 789/2015 s.m.i. e della D.G.R. 1890/2018, site in agro di Villa Castelli (BR). Zona ex contenimento. 3820

DETERMINAZIONE DEL DIRIGENTE SEZIONE OSSERVATORIO FITOSANITARIO 20 gennaio 2020, n. 9
Rettifica della DDS n°4 del 14/01/2020 "D.lgs. 214/2005 e s.m.i. - Decisione 2015/789/UE e s.m.i.- Misure fitosanitarie per il contenimento della diffusione della Xylella fastidiosa. Monitoraggio 2019. Prescrizione di estirpazione di piante infette di cui al comma 2 dell'art. 7 della Decisione 789/2015 s.m.i. e della D.G.R. 1890/2018, site in agro di Ceglie Messapica (BR). Zona ex contenimento". 3836

DETERMINAZIONE DEL DIRIGENTE SEZIONE PROMOZIONE E TUTELA DEL LAVORO 20 gennaio 2020, n. 6
"Piano di Attuazione Regionale" della Regione Puglia per l'attuazione della Garanzia Giovani in qualità di Organismo Intermedio del PON YEI (D.G.R. n. 1148 del 04/06/2014 e ss.mm.ii.) – Riconoscimento indennità di partecipazione I bimestre in favore dei tirocinanti (Misura 5) e autorizzazione all'erogazione, a valere su risorse D.L. 76/2013. 3841

DETERMINAZIONE DEL DIRIGENTE SEZIONE PROMOZIONE E TUTELA DEL LAVORO 20 gennaio 2020, n. 7
"Piano di Attuazione Regionale" dellaRegione Puglia per l'attuazione della Garanzia Giovani in qualità di

Organismo Intermedio del PON YEI (D.G.R. n. 1148 del 04/06/2014 e ss.mm.ii.) – Riconoscimento indennità di partecipazione II bimestre in favore dei tirocinanti (Misura 5) e autorizzazione all'erogazione, a valere su risorse D.L. 76/2013...... 3852

DETERMINAZIONE DEL DIRIGENTE SEZIONE PROMOZIONE E TUTELA DEL LAVORO 20 gennaio 2020, n. 8
"Piano di Attuazione Regionale" della Regione Puglia per l'attuazione della Garanzia Giovani in qualità di Organismo Intermedio del PON YEI (D.G.R. n. 1148 del 04/06/2014 e ss.mm.ii.) – Riconoscimento indennità di partecipazione III bimestre in favore dei tirocinanti (Misura 5) e autorizzazione all'erogazione, a valere su risorse D.L. 76/2013...... 3863

DETERMINAZIONE DEL DIRIGENTE SEZIONE STRATEGIE E GOVERNO DELL'OFFERTA 14 gennaio 2020, n. 6
"R.S.A. E. Coletta" del comune di Acquarica-Presicce (Le). Rilascio dell'autorizzazione all'esercizio ai sensi dell'art. 3, comma 3, lett. c) e dell'art. 8, comma 3 della L.R. n. 9 del 02/05/2017 e ss.mm.ii. per una R.S.A. di mantenimento per anziani di tipo "A" – R.R. n. 4/2019 con n. 33 posti letto totali articolati in due nuclei di cui uno da 20 posti letto e uno da 13 posti letto, ubicata nel Comune di Presicce- Acquarica (Le) in via Epifanio Coletta n. 14, denominata R.S.A. "E. Coletta". 3875

DETERMINAZIONE DEL DIRIGENTE SEZIONE STRATEGIE E GOVERNO DELL'OFFERTA 14 gennaio 2020, n. 7
Autorizzazione alla realizzazione nella ASL LE di n. 1 Centro Diurno integrato per il supporto cognitivo e comportamentale ai soggetti affetti da demenza (ex art 60 ter del R.R. n. 4/2007) di cui al R.R. n. 4 del 21/01/2019, ad oggetto "Regolamento regionale sull'Assistenza residenziale e semiresidenziale ai soggetti non autosufficienti – Residenza Sanitaria Assistenziale (RSA) estensiva e di mantenimento – Centro diurno per soggetti non autosufficienti", ed alla Deliberazione di Giunta Regionale n. 793 del 2/5/2019, ad oggetto "R.R. n. 4/2019 e R.R. n. 5/2019 – Provvedimento stralcio al fine della semplificazione delle procedure per autorizzazione alla realizzazione ed autorizzazione all'esercizio per le strutture sociosanitarie ammesse a finanziamento pubblico, con permesso a costruire/istanza di ristrutturazione e per RSAA ex art. 67 R.R. n. 4/2007 con istanza di qualificazione in RSA di mantenimento".
Parere favorevole, in relazione alla richiesta di verifica di compatibilità al fabbisogno regionale del "Centro integrato per il supporto cognitivo e comportamentale soggetti affetti da demenza Ignazio Guarini Onlus" ubicata nel comune di Botrugno (Le) alla Via Garibaldi. 3882

DETERMINAZIONE DEL DIRIGENTE SEZIONE STRATEGIE E GOVERNO DELL'OFFERTA 16 gennaio 2020, n. 10
Società Sol Levante S.r.l." di Taurisano (LE). Rilascio dell'autorizzazione all'esercizio, ai sensi dell'art. 3, comma 3, lett. c) e dell'art. 8, comma 3 della L.R. n. 9 del 02/05/2017 e s.m.i., della Comunità Riabilitativa Assistenziale Psichiatrica (art. 1 R.R. n. 7/2002) denominata "CAMELIA", sita in Specchia (LE) alla Via Don Milani n. 15...... 3889

DETERMINAZIONE DEL DIRIGENTE SEZIONE STRATEGIE E GOVERNO DELL'OFFERTA 20 gennaio 2020, n. 13
Artt. 9 comma 2 e 24 comma 5 della L.R. n. 9/2017. Fusione per incorporazione della "Daunia Medica spa" titolare della Casa di Cura "San Michele" nella "Casa di Cura Prof. Brodetti spa". Trasferimento titolarità autorizzazioni ed accreditamenti istituzionali della Casa di Cura "San Michele" alla "Casa di Cura Prof. Brodetti spa". 3896

DETERMINAZIONE DEL DIRIGENTE SEZIONE TURISMO 15 gennaio 2020, n. 5
Qualificazione di "Comune ad economia prevalentemente turistica" del Comune di Altamura (BA) ai sensi della D.G.R. n. 1017/2015...... 3900

DETERMINAZIONE DEL DIRIGENTE SEZIONE TURISMO 15 gennaio 2020, n. 6
Conferma permanenza nell'Elenco regionale dei Comune ad economia prevalentemente turistica e città d'arte dei comuni di Alezio (LE), Bovino (FG), Lesina (FG) e Mattinata (FG) ai sensi della D.G.R. n. 1017/2015...... 3904

DETERMINAZIONE DEL DIRIGENTE SEZIONE TURISMO 21 gennaio 2020, n. 10
Inclusione del Comune di Morciano di Leuca (LE) nell'elenco regionale dei comuni ad economia prevalentemente turistica e città d'arte di cui alla D.G.R. n. 1017/2015. 3908

DETERMINAZIONE DEL DIRIGENTE SERVIZIO MINORI, FAMIGLIE E PARI OPPORTUNITA' 19 dicembre 2019, n. 1185
D.P.C.M 9 Novembre 2018 - D.G.R. 982/2019 – AD n. 917 del 17 ottobre 2019 "Approvazione dell'avviso pubblico per l'accesso ai contributi statali destinati ai centri antiviolenza". Approvazione elenco dei soggetti ammessi al contributo - Impegno di spesa – cap. 781042.
CUP – B12I19000330001. 3912

DETERMINAZIONE DEL DIRIGENTE SERVIZIO MINORI, FAMIGLIE E PARI OPPORTUNITA' 19 dicembre 2019, n. 1186
D.P.C.M 9 Novembre 2018 - D.G.R. 982/2019 – AD n. 922 del 22 ottobre 2019. Approvazione elenco dei soggetti ammessi e non ammessi al contributo per la protezione di secondo livello attraverso percorsi di semi-autonomia abitativa per le donne vittime di violenza - Impegno di spesa – cap. 781042 – CUP B72I19000280001. 3920

DETERMINAZIONE DEL DIRIGENTE SERVIZIO MINORI, FAMIGLIE E PARI OPPORTUNITA' 19 dicembre 2019, n. 1187
D.P.C.M 9 Novembre 2018 - D.G.R. n. 982/2019 - D.G.R. n. 1556/2019. Progetto pilota per la realizzazione di corsi di studio relativi al tema della violenza contro le donne. Impegno di spesa – cap. 781042 – CUP – B12I19000330001. 3927

DETERMINAZIONE DEL DIRIGENTE SERVIZIO MINORI, FAMIGLIE E PARI OPPORTUNITA' 19 dicembre 2019, n. 1188
D.P.C.M 9 Novembre 2018 - D.G.R. 982/2019 – AD n. 918 del 17 ottobre 2019 "Approvazione dell'avviso pubblico per l'accesso ai contributi statali destinati alle case rifugio". Approvazione elenco dei soggetti ammessi al contributo - Impegno di spesa – cap. 781042. CUP – B32I19000450001. 3933

DETERMINAZIONE DEL DIRIGENTE SERVIZIO MINORI, FAMIGLIE E PARI OPPORTUNITA' 19 dicembre 2019, n. 1189
D.P.C.M 9 Novembre 2018 - D.G.R. 982/2019. Azioni di comunicazione e informazione. Impegno di spesa – cap. 781042 – CUP – B12I19000330001. 3940

DETERMINAZIONE DEL DIRIGENTE SERVIZIO MINORI, FAMIGLIE E PARI OPPORTUNITA' 19 dicembre 2019, n. 1190
D.P.C.M 9 Novembre 2018 - D.G.R. 982/2019 – AD n. 922 del 22 ottobre 2019 "Approvazione dell'avviso pubblico per l'attivazione di sportelli cav e per la protezione di secondo livello attraverso percorsi di semi-autonomia abitativa per le donne vittime di violenza". Approvazione elenco dei soggetti ammessi e non ammessi al contributo per l'attivazione di sportelli cav - Impegno di spesa – cap. 781042 – CUP B32I19000460001. 3947

DETERMINAZIONE DEL DIRIGENTE SERVIZIO MINORI, FAMIGLIE E PARI OPPORTUNITA' 20 dicembre 2019, n. 1205
Approvazione graduatorie Avviso di Selezione dei Soggetti Intermediari per la gestione dei Fondi pubblico-privati per il sostegno ai genitori e alla conciliazione vita-lavoro. Approvazione schema Convenzione. Impegno di spesa, giusta D.G.R. n. 2165 del 27.11.2019. 3954

DETERMINAZIONE DEL DIRIGENTE SERVIZIO STRUTTURA DI STAFF A SUPPORTO DEL COORDINAMENTO DELLE POLITICHE INTERNAZIONALI 17 gennaio 2020, n. 1

CUP B91F18000310005 - Programmazione Comunitaria 2014/2020 - "Obiettivo Cooperazione territoriale Europea" - Comitato Nazionale Programma CBC E.N.I. MED 2014/2020 "Piano di attività pluriennale per il supporto alle attività del Comitato Nazionale del Programma E.N.I. Mediterranean Sea Basin c.b.c 2014/2020". Dott. Massimo Avantaggiato - Referente per il monitoraggio – Liquidazione e pagamento fattura FATTPA 1_20 relativa alle attività svolte nel periodo 01/12/2019-31/12/2019. 3969

DETERMINAZIONE DEL DIRIGENTE SERVIZIO VIA E VINCA 27 dicembre 2019, n. 328

ID_5437. POR–FESR 2014/20 – Asse VI, Azione 6.5 "Interventi di tutela della biodiversità lungo la fascia costiera in ambiente costiero e marino". Proponente: Consorzio di Gestione AMP "Porto Cesareo". Comune di Porto Cesareo (LE). Valutazione di Incidenza ex art. 5 del DPR 357/97 e ss.mm.ii.. 3977

DETERMINAZIONE DEL DIRIGENTE SERVIZIO VIA E VINCA 27 dicembre 2019, n. 329

ID_5476. SUAP n. 3114E-Gov del 20/11/2018. SCIA alternativa al permesso di costruire per opere di ristrutturazione edilizia per realizzazione di una masseria didattica inerente l'immobile ubicato in Via Vic. le dei Girardi in agro del Comune di Gioia del Colle – Fg.103 p.lla 2 – 3- 4 – 5 - 48 in zona E/2 di PRG - Proponente: Ditta RESTA Palma. Valutazione di Incidenza, livello I "fase di screening". 3991

DETERMINAZIONE DEL DIRIGENTE SERVIZIO VIA E VINCA 27 dicembre 2019, n. 330

ID_5573. PO FESR 2014/20 – Asse III Obiettivo 3c. Progetto per il recupero conservativo dei fabbricati rurali esistenti con relative opere pertinenziali in agro di Noci alla c.da Gemma D'Arrigo. Proponente: Ditta COLUCCI Marta. Valutazione di Incidenza, livello I "fase di screening". 3997

DETERMINAZIONE DEL DIRIGENTE SERVIZIO VIA E VINCA 27 dicembre 2019, n. 331

ID_5537. Variante tipologica relativa alla redistribuzione dei lotti 24b, 24a e 23a di un piano di lottizzazione ubicato ad Altamura (Ba) in contrada "San Tommaso" località Fontanelle, zona di espansione C4 ed individuati in Catasto al fg. di mappa 165, part.lle 1885, 1886, 1888, 1889. Proponente: Sigg. LORUSSO Stefano e Lorusso Maria Nicola. Comune di Altamura. Valutazione di Incidenza – livello I – fase di screening. 4006

DETERMINAZIONE DELL'AUTORITA' DI GESTIONE PSR PUGLIA 14 gennaio 2020, n. 17

PSR 2007/2013 - Progetti Integrati di Filiera (PIF) - Disposizioni in merito alla verifica del mantenimento degli impegni e del conseguente raggiungimento degli obiettivi previsti. Proroga del termine di presentazione della scheda di monitoraggio – PIF conclusi. 4012

DETERMINAZIONE DELL'AUTORITA' DI GESTIONE PSR PUGLIA 20 gennaio 2020, n. 20

P.S.R. Puglia 2014/2020 – Misura 8 "Investimenti nello sviluppo delle aree forestali e nel miglioramento della redditività delle foreste" - Sottomisura 8.2 "Sostegno per l'impianto ed il mantenimento dei sistemi agro forestali". Avviso pubblico n. 279 del 11.12.2018.

Approvazione della graduatoria delle DdS ammissibili e non ammissibili agli aiuti ed elenco delle ulteriori DdS ammesse all'istruttoria tecnico-amministrativa. 4015

DETERMINAZIONE DELL'AUTORITA' DI GESTIONE PSR PUGLIA 21 gennaio 2020, n. 24

P.S.R. Puglia 2014/2020 – Sottomisura 8.5 "Aiuti agli investimenti destinati ad accrescere la resilienza e il pregio ambientale degli ecosistemi forestali".

Domande di sostegno ammesse agli aiuti e individuati nella D.A.G. n. 253 del 06.08.2019, pubblicata sul BURP n. 93 del 14.08.2019: aggiornamento e scorrimento della graduatoria con ammissione di ulteriori domande all'istruttoria tecnico-amministrativa. 4026

Atti e comunicazioni degli Enti Locali

REGIONE PUGLIA COMMISSARIO STRAORDINARIO DELEGATO MITIGAZIONE DEL RISCHIO IDROGEOLOGICO
Estratto Decreto 20 gennaio 2020, n. 36
Esproprio definitivo. Comune di Putignano (BA). 4048

AMMINISTRAZIONE PROVINCIALE TARANTO
Estratto D.D. 21 gennaio 2020, n. 1.
Svincolo parziale indennità di espropriazione. 4051

COMUNE DI BARI
Estratto decreto 30 dicembre 2019, n. 25
Liquidazione indennità definitive di esproprio. 4055

COMUNE DI BARI
Estratto decreto 30 dicembre 2019, n. 26
Liquidazione indennità di esproprio. 4056

Appalti - Bandi, Concorsi e Avvisi

Concorsi

REGIONE PUGLIA – DETERMINAZIONE DEL DIRIGENTE SEZIONE STRATEGIE E GOVERNO DELL'OFFERTA 20 gennaio 2020, n. 14
A.C.N. per la disciplina dei rapporti con i medici specialisti, medici veterinari ed altre professionalità (Biologi, Chimici e Psicologi) ambulatoriali del 17.12.2015. Pubblicazione Graduatoria Unica Regionale definitiva regionale valida per l'anno 2020. 4057

COMUNE DI RUFFANO
Bando di concorso per l'assegnazione di alloggi di edilizia residenziale pubblica disponibili e/o che si renderanno disponibili nel Comune di Ruffano. 4656

ASL FG
AVVISO PUBBLICO, PER TITOLI E COLLOQUIO, PER IL CONFERIMENTO DI INCARICO QUINQUENNALE DI DIRETTORE MEDICO DELLA DISCIPLINA DI CHIRURGIA GENERALE P.O. CERIGNOLA. RIAPERTURA TERMINI. 4668

ASL FG
AVVISO PUBBLICO, PER TITOLI E COLLOQUIO, PER IL CONFERIMENTO DI INCARICO QUINQUENNALE DI DIRETTORE MEDICO DELLA DISCIPLINA DI CHIRURGIA GENERALE P.O. MANFREDONIA. RIAPERTURA TERMINI. 4685

ASL FG
AVVISO PUBBLICO, PER TITOLI E COLLOQUIO, PER IL CONFERIMENTO DI INCARICO QUINQUENNALE DI DIRETTORE MEDICO DELLA DISCIPLINA DI CHIRURGIA GENERALE P.O. SAN SEVERO. RIAPERTURA TERMINI. 4702

ASL FG
AVVISO PUBBLICO, PER TITOLI E COLLOQUIO, PER IL CONFERIMENTO DI INCARICO QUINQUENNALE

DI DIRETTORE MEDICO DELLA DISCIPLINA DI MEDICINA INTERNA P.O. MANFREDONIA. RIAPERTURA TERMINI. 4719

ASL FG
AVVISO PUBBLICO, PER TITOLI E COLLOQUIO, PER IL CONFERIMENTO DI INCARICO QUINQUENNALE DI DIRETTORE MEDICO DELLA DISCIPLINA DI ORTOPEDIA E TRAUMATOLOGIA P.O. CERIGNOLA. RIAPERTURA TERMINI. 4737

ASL FG
AVVISO PUBBLICO, PER TITOLI E COLLOQUIO, PER IL CONFERIMENTO DI INCARICO QUINQUENNALE DI DIRETTORE MEDICO DELLA DISCIPLINA DI ORTOPEDIA E TRAUMATOLOGIA P.O. MANFREDONIA. RIAPERTURA TERMINI. 4754

ASL FG
AVVISO PUBBLICO, PER TITOLI E COLLOQUIO, PER IL CONFERIMENTO DI INCARICO QUINQUENNALE DI DIRETTORE MEDICO DELLA DISCIPLINA DI PEDIATRIA E NEONATOLOGIA P.O. SAN SEVERO. RIAPERTURA TERMINI. 4771

ASL FG
AVVISO PUBBLICO PER SOLI TITOLI DI DIRIGENTE MEDICO DISCIPLINA UROLOGIA. 4788

ASL LE
Avviso di sorteggio dei componenti delle Commissioni Esaminatrici degli avvisi pubblici per il conferimento degli incarichi quinquennali di Direttore Medico di Struttura Complessa. 4796

ISTITUTO TUMORI GIOVANNI PAOLO II
Avviso di pubblica selezione, per titoli e colloquio per n. 1 Borsa di Studio per laureato in Scienze Biologiche, per lo svolgimento delle attività di ricerca presso l'Ambulatorio di Oncologia Medica nell'ambito del Progetto AIRC "Screening dello stato di ipercoagulabilità come strumento innovativo per la valutazione del rischio della diagnosi precoce e della prognosi del cancro (Progetto 5 x 1000 AIRC)", deliberazione DG n. 911/2019. 4797

ISTITUTO TUMORI GIOVANNI PAOLO II
Avviso di pubblica selezione, per titoli e colloquio per n.1 Borsa di Studio di 1° livello di qualificazione con laurea in Biologia, per lo svolgimento di attività di ricerca relative al Progetto "Caratterizzazione, immunogenotipica e molecolare e immunofenotipica di carcinoma epatocellulare" di cui alla delibera n.1011/2019 – Resp. Prof. Nicola Silvestris. 4809

ISTITUTO TUMORI GIOVANNI PAOLO II
Avviso di pubblica selezione, per titoli e colloquio, per il conferimento di n. 1 incarico di lavoro autonomo di Ricerca Scientifica della durata di anni 1, per la figura professionale di "Ricercatore Esperto in Ingegneria Biomedica", con laurea in Ingegneria Biomedica, per le attività di ricerca relative al Progetto "Tecnomed - Tecnopolo per la Medicina di Precisione" di cui alla Delib. n.914 del 31.10.2019 – responsabile dott. A. Guarini. 4821

ISTITUTO TUMORI GIOVANNI PAOLO II
Avviso di pubblica selezione, per titoli e colloquio, per il conferimento di n. 1 incarico di lavoro autonomo di Ricerca Scientifica della durata di anni 1, per la figura professionale di "Ricercatore Esperto in diagnostica molecolare in oncoematologia", con laurea in Scienze Biologiche o Biotecnologie, per le attività di ricerca relative al Progetto "Tecnomed - Tecnopolo per la Medicina di Precisione" di cui alla Delib. n.914 del 31.10.2019 – responsabile dott. A. Guarini. 4833

GAL MERIDAUNIA
Graduatoria provvisoria bando pubblico per la presentazione di domande di sostegno Azione 1.2 – Intervento 1.2.1 "Qualificazione e diversificazione funzionale e organizzativa delle imprese turistiche ricettive nel Comune di Lucera". 4845

GAL MERIDAUNIA
Bando pubblico per la presentazione di domande di sostegno - Azione 1.3 – Intervento 1.3.3 "Ristrutturazione ed adeguamento di strutture pubbliche dismesse funzionali alla fruizione turistica". 4846

GAL MERIDAUNIA
Bando pubblico per la presentazione di domande di sostegno - Azione 1.3 – Intervento 1.3.4 "Adeguamento di strutture rurali e aree naturali ai fini turistico-naturalistici". 4875

GAL MERIDAUNIA
Bando pubblico per la presentazione di domande di sostegno - Azione 1.3 – Intervento 1.3.5 "Realizzazione e/o recupero anche con tecniche di bioedilizia di manufatti all'interno dei centri storici per incentivare l'offerta turistica (ricettività diffusa, eco-alberghi, spazi culturali)". 4904

GAL SUD-EST BARESE
Avviso pubblico – Azione 3 – Intervento 3.2 "Mercati locali di prodotti della pesca". 4933

GAL TERRA DEI MESSAPI
Riapertura bando per la presentazione delle domande di sostegno – Azione 1 - Intervento 1.2 "Investimenti funzionali al consolidamento e alla qualificazione dei sistemi artigianali e manifatturieri di qualità attraverso il sostegno alle strutture produttive esistenti e alla realizzazione di nuovi laboratori". 4986

GAL TERRA DEI MESSAPI
Riapertura bando per la presentazione delle domande di sostegno – Azione 1 - Interventi 1.3 "Aiuto all'avviamento di start up di imprese" e 1.4 "Sostegno per lo sviluppo di sistemi innovativi per il commercio dei prodotti tradizionali e tipici del territorio". 4988

Avvisi

UNIONE DEI COMUNI TERRA DI LEUCA
Procedura di verifica di assoggettabilità a VAS. 4990

COMUNE DI NOICATTARO
PARERE DI COMPATIBILITA' PAESAGGISTICA DEL PIANO DI LOTTIZZAZIONE DEL COMPARTO MISTO PRODUTTIVO-RESIDENZIALE C11 UBICATO IN CONTRADA BRACCIO CIPIERNO, SUL PROLUNGAMENTO DI VIA SARAGAT – VIA R. SANZIO E NUOVE VIABILITÀ DI PRG. 4993

ENEL DISTRIBUZIONE
Pratica n. 199512. Costruzione linea elettrica in cavo aereo BT per potenziamento rete in c.da Torre negli agri di Adelfia e Sannicandro di Bari - cod. SGQ VM894047852102
Avviso di approvazione dell'autorizzazione definitiva.
Ditte irreperibili: comune di Adelfia Fg. 8 p.lle 89, 47– comune di Sannicandro di Bari Fg. 11 p.lle 593, 396, 543, 436. 4996

ENEL DISTRIBUZIONE

Pratica n. 170216795. Procedimento autorizzativo alla costruzione ed esercizio di elettrodotto interrato ed aereo MT a 20 kV preferenziale per connessione impianto FTV Puglia Sviluppo S.p.A. nella Zona Industriale del Comune di Casarano (LE) Codice Prolav D53D180083.

Notifica atto di Determinazione Provincia di Lecce n. 1829 del 10 dicembre 2019 - Autorizzazione alla costruzione e l'esercizio con DICHIARAZIONE DI PUBBLICA UTILITÀ.

Avviso per irreperibili: Sig. COSSA COSIMO intestatario del terreno censito catastalmente con il n°770 di particella del Foglio n. 4 del Comune di Casarano (LE) e agli altri eventuali aventi causa. 4997

ENEL DISTRIBUZIONE

Pratica n. 1930732. Procedimento autorizzativo per la costruzione ed esercizio elettrodotto in cavo aereo B.T. a farsi per potenziamento rete e fornitura di e.e. alla cliente signora Petroni Maria Viola in c/da Cefalicchio nell'agro di Minervino Murge

Codice SGQ VF0000110262757.

Avviso pubblico agli aventi causa sul terreno censito catastalmente col n. 564 di particella del foglio n. 8 del Comune di Minervino Murge (BT) intestata catastalmente alla società PUGLIAMBIENTENERGIA S.R.L. 5012

SOCIETA' INTERPORTO REGIONALE DELLA PUGLIA

Pubblicazione estratto D.D. n. 1 del 9 gennaio 2020 Regione Puglia Servizio Gestione Opere Pubbliche – Ufficio per le Espropriazioni. 5015

SOCIETA' TRANS ADRIATIC PIPELINE AG

Ordinanza Ministero dello Sviluppo Economico n. 25264 del 15 novembre 2019 di pagamento diretto della indennità di occupazione e asservimento dei terreni. Metanodotto "Interconnessione Albania – Italia" Trans Adriatic Pipeline DN 900 (36"). Comune di Melendugno (LE). Ditte: Candido Cosimo e Candido Gaetano. 5024

PARTE SECONDA

Deliberazioni del Consiglio e della Giunta

DELIBERAZIONE DELLA GIUNTA REGIONALE 30 dicembre 2019, n. 2444

Approvazione regolamento "Regolamento regionale di modifica al regolamento regionale 21 gennaio 2019, n. 5".

Il Presidente Michele Emiliano sulla base dell'istruttoria espletata e confermata dal Dirigente del Servizio Strategie e Governo dell'Assistenza Territoriale – Assistenza Sociosanitaria e dal Dirigente della Sezione Strategie e Governo dell'Offerta, riferisce quanto segue:

Con deliberazione n. 2154 del 25 novembre 2019, la Giunta Regionale ha approvato lo Schema di regolamento ad oggetto "Regolamento regionale di modifica al Regolamento regionale 21 gennaio 2019, n. 5".

Detto Schema è stato trasmesso, per il tramite del Segretariato Generale della Giunta Regionale, al Presidente del Consiglio Regionale per l'acquisizione, prima della definitiva approvazione, del parere preventivo obbligatorio non vincolante della 3^ Commissione Consiliare, competente per materia, nei modi e nei termini di cui all'art.44, comma 2 della legge regionale 7/2004, come modificato dall'art.3 della LR 44/2014.

La competente III^ Commissione, per l'esame del predetto provvedimento, è stata convocata per il 5 dicembre 2019 e, in detta seduta, con Parere F.186/B, la stessa, dopo ampia discussione, ha espresso parere favorevole al provvedimento di cui trattasi.

L'allegato schema di Regolamento costituisce regolamento esecutivo e di attuazione della legge regionale 2 maggio 2017, n.9, art.3, comma 1, lettera b), e pertanto in applicazione dell'art.44, comma 1 della LR 7/2004, come modificato dall'art.3 della LR 44/2014, è di competenza della Giunta Regionale.

" COPERTURA FINANZIARIA ai sensi della LR 28/2001 e ss. mm. ed ii. "

La presente deliberazione non comporta implicazioni di natura finanziaria sia di entrata che di spesa e dalla stessa non deriva alcun onere a carico del Bilancio Regionale.

Il Presidente, di concerto con l'Assessore al Welfare, sulla base delle risultanze istruttorie come innanzi illustrate, propone alla Giunta l'adozione del seguente atto finale ai sensi della L.R. n. 7/97, art. 4, lett. K.

L A G I U N T A

Udita la relazione e la conseguente proposta del Presidente, di concerto con l'Assessore al welfare;

- Vista la sottoscrizione posta in calce al presente schema dal Dirigente del Servizio e dal Dirigente della Sezione;
- A voti unanimi espressi nei modi di legge

D E L I B E R A

- Di approvare in via definitiva l'allegato Regolamento ad oggetto "Regolamento regionale di modifica al Regolamento regionale 21 gennaio 2019, n. 5", che fa parte integrante del presente atto;
- Il Presidente della Giunta Regionale provvederà all'emanazione, ai sensi dell'art.42 comma 2 lett.c) dello Statuto, dell'allegato Regolamento, che sarà pubblicato sul BURP;

- Di disporre la pubblicazione del presente provvedimento sul BURP in quanto nello stesso provvedimento sono impartite le prime indicazioni operative per l'applicazione del regolamento regionale che si approva in via definitiva.

IL SEGRETARIO DELLA GIUNTA
PASQUA IACOVAZZO

IL PRESIDENTE DELLA GIUNTA
MICHELE EMILIANO

ALLEGATO A

Regolamento regionale di modifica al regolamento regionale 21 gennaio 2019, n. 5 "Assistenza residenziale e semiresidenziale per soggetti disabili– Residenza Sanitaria Assistenziale (RSA) per disabili – Centro diurno socioeducativo e riabilitativo per disabili"

ART.1

1. All'art. 9 "DETERMINAZIONE DEL FABBISOGNO", al comma 3 dopo le parole:

"Le strutture Comunità socioriabilitativa ex art. 57 R.R. n. 4/2007 e s.m.i. già autorizzate al funzionamento alla data di entrata in vigore del presente regolamento possono optare per la scelta di riconvertirsi in strutture sociosanitarie - nucleo di assistenza residenziale mantenimento di tipo B per persone disabili non gravi o privi del sostegno familiare"

Sono aggiunte le parole

"fatto salvo quanto previsto nel successivo art. 10"

ART.2

1. All'art. 10 "FABBISOGNO PER L'ACCREDITAMENTO", al comma 3 dopo la lettera i) aggiungere le seguenti parole:

ii) fatti salvi i posti letto di Comunità socioriabilitativa ex art. 57 R.R. n. 4/2007 e s.m.i. non oggetto di accordo contrattuale con la ASL che alla data di entrata in vigore del R.R. n. 4/2019 sono occupati da pazienti ai quali la ASL riconosce la quota sanitaria

iii) *fatti salvi ulteriori n. 86 posti letto di RSA mantenimento disabili gravi che integrano il fabbisogno provinciale della ASL BA ed ulteriori n. 94 posti letto di RSA mantenimento disabili gravi che integrano il fabbisogno provinciale della ASL FG. Tale fabbisogno si assegna con le seguenti modalità:*

a) *quanto al fabbisogno provinciale della ASL BA:*
   - *alle RSSA ex art. 58 R.R. n. 4/2007 e s.m.i. autorizzate al funzionamento alla data di entrata in vigore del R.R. n. 5/2019 e non contrattualizzate con la ASL, nel limite di un nucleo da n. 20 posti letto;*

b) *quanto al fabbisogno provinciale della ASL FG:*
   - *per una quota pari a n. 41 posti letto, alle RSSA ex art. 58 R.R. n. 4/2007 e s.m.i. autorizzate al funzionamento alla data di entrata in vigore del R.R. n. 5/2019 e non contrattualizzate con la ASL, nel limite di un nucleo da n. 20 posti letto;*
   - *per una quota pari a n. 53 posti letto, alle RSSA ex art. 58 R.R. n. 4/2007 e s.m.i. autorizzate al funzionamento e contrattualizzate con la ASL alla data di entrata in vigore del R.R. n. 5/2019, a raggiungimento del numero di posti oggetto dell'accordo contrattuale;*
   - *per una quota pari a n. 8 posti letto, alle Comunità socioriabilitative ex art. 57 R.R. n. 4/2007 e s.m.i. autorizzate al funzionamento e contrattualizzate con la ASL alla data di entrata in vigore del R.R. n. 5/2019, a raggiungimento del numero di posti oggetto dell'accordo contrattuale;*

2. All'art. 10 "FABBISOGNO PER L'ACCREDITAMENTO", il comma 4 viene sostituito dal seguente:

"4. I posti letto, di cui al fabbisogno del presente articolo, di RSA di mantenimento- nuclei di tipo B per persone disabili con moderato impegno assistenziale o disabili privi di sostegno familiare sono attribuiti alla Comunità

REGIONE PUGLIA Sezione Promozione della Salute e del benessere sociale per tutti - Dipartimento Promozione della Salute, del benessere sociale, delle pari opportunità e Governo della rete dei servizi sanitari e sociosanitari

socioriabilitative ex art. 57 R.R. n. 4/2007 e s.m.i. a) già autorizzate al funzionamento e contrattualizzate con le Aziende Sanitarie Locali alla data di entrata in vigore del presente regolamento b) già autorizzate al funzionamento e con posti letto occupati da pazienti ai quali la ASL riconosce la quota sanitaria alla data di entrata in vigore del R.R. n. 5/2019, mediante riconversione del corrispondente numero di posti già autorizzati al funzionamento, ai sensi del successivo art.12. I posti letto di RSA di mantenimento di tipo B sono assegnati alle predette strutture in egual numero. Gli ulteriori posti letto oggetto di accordo contrattuale o occupati da pazienti ai quali la ASL riconosce la quota sanitaria sono riconvertiti in posti di RSA di mantenimento - nuclei di tipo A per disabili gravi in aggiunta al fabbisogno di RSA- NUCLEO DI ASSISTENZA RESIDENZIALE MANTENIMENTO DI TIPO A PER PERSONE DISABILI GRAVI di cui alla tabella riportata al comma 1. "

3. All'art. 10 "FABBISOGNO PER L'ACCREDITAMENTO", al comma 5 dopo le parole: *"la restante quota di posti letto disponibili di RSA nuclei di prestazioni di mantenimento per disabili gravi"* sono eliminate le seguenti parole *"e nuclei di mantenimento per disabili non gravi"*

4. All'art. 10 "FABBISOGNO PER L'ACCREDITAMENTO", al comma 5.1 le parole: *"mediante distribuzione su base distrettuale in base alla popolazione residente"* sono sostituite con le seguenti:

"alle RSSA ex art. 58 autorizzate al funzionamento alla data di entrata in vigore del R.R. n. 5/2019, mediante distribuzione di massimo un nucleo di n. 20 posti letto per struttura, nel limite dei posti oggetto di autorizzazione al funzionamento."

ART.3

All'art. 12 "NORME TRANSITORIE" del regolamento regionale 21 gennaio 2019, n. 5 dopo il punto 12.8 è aggiunto il seguente:

"12.9 NORME TRANSITORIE PER I POSTI LETTO DI CUI ALL'ART. 10, COMMA 3, LETTERA ii.

1. I posti letto di Comunità socioriabilitativa ex art. 57 R.R. n. 4/2007 e s.m.i. non oggetto di accordo contrattuale e occupati da pazienti ai quali la ASL riconosce la quota sanitaria alla data di entrata in vigore del R.R. n. 4/2019, di cui al comma 3, lettera ii. dell'art. 10 sono convertiti in posti letto di mantenimento per disabili di tipo A e B, tenuto conto dei requisiti strutturali, tecnologici ed organizzativi previsti dal presente regolamento.

2. A tal fine il processo di conversione, per i posti di cui al comma 1 del presente paragrafo, sentite le Associazioni di categoria maggiormente rappresentative a livello regionale, avverrà sulla base dell'atto ricognitivo di cui al punto 12.1 e di apposita preintesa da sottoscriversi tra il legale rappresentante della Comunità socioriabilitativa e il Direttore del Dipartimento Promozione della Salute, del Benessere sociale e dello Sport per tutti, da approvarsi con atto di Giunta regionale (piano di conversione).

3. A far data dall'approvazione del piano di riconversione, entro i successivi 30 giorni il legale rappresentante della Comunità socioriabilitativa presenta al competente Servizio regionale istanza di conversione dell'autorizzazione all'esercizio ed istanza di accreditamento, con la specifica indicazione del numero e tipologia di posti letto così come previsti nel piano di conversione.

4. L'istanza dovrà contenere una dichiarazione sostitutiva di atto di notorietà del possesso dei requisiti di cui al presente regolamento qualora già posseduti, ovvero un piano di adeguamento da attuarsi entro i limiti temporali stabiliti nel presente articolo.

5. Le strutture di cui al comma 1 del presente paragrafo devono adeguarsi ai requisiti di cui al presente regolamento nei termini di seguito indicati a far data dalla approvazione del piano di conversione da parte della Giunta regionale:

a) entro 6 mesi per i requisiti organizzativi e tecnologici minimi e specifici;

b) entro 3 anni per i requisiti strutturali minimi e specifici.

In deroga al precedente punto b), le strutture di cui al comma 1 del presente paragrafo possono mantenere i requisiti strutturali previsti dalla previgente normativa.

Qualora, all'atto della verifica sul possesso dei requisiti, si accerti che i posti già autorizzati al funzionamento non possiedono i requisiti strutturali previsti dalla previgente normativa, questi devono essere adeguati ai requisiti strutturali del presente regolamento, nel rispetto del termine previsto al precedente punto b).

6. Entro i trenta giorni successivi alla scadenza di ciascuno di tali termini, a pena di decadenza dell'autorizzazione al funzionamento, il legale rappresentante della struttura invia al competente Servizio regionale un'autocertificazione attestante il possesso dei requisiti, ai fini dell'avvio delle attività di verifica.

7. La mancata presentazione dell'istanza di conversione dell'autorizzazione al funzionamento e dell'istanza di accreditamento deve intendersi quale rinuncia ai sensi e per gli effetti degli articoli 9, comma 4, lett. c) e 26, comma 2, lett.a) L.R. n. 9/2017. Il mancato adeguamento ai requisiti di cui al presente regolamento nei termini indicati nel presente articolo, comporta la revoca dell'autorizzazione al funzionamento ai sensi e per gli effetti degli articoli 14, commi 6 e 8 della L.R. n. 9/2017.

8. Nel periodo intercorrente tra la data di approvazione del piano di conversione da parte della Giunta regionale alla data di adozione dei provvedimenti regionali di conversione dell'autorizzazione all'esercizio e dell'accreditamento, i posti letto di Comunità socioriabilitativa manterranno il numero e la tipologia di prestazioni per cui sono già autorizzate al funzionamento con le relative tariffe vigenti alla stessa data.

9. Nel periodo intercorrente tra la data di entrata in vigore del R.R. n. 4/2019 e la data di approvazione, da parte della Giunta Regionale, del piano di conversione di cui al presente articolo 12.9, le istanze di autorizzazione alla realizzazione per trasformazione, di autorizzazione all'esercizio e/o di accreditamento relative ai posti letto di Comunità socioriabilitativa di cui al presente paragrafo sono inammissibili."

Il presente allegato è composto da n. 3 pagine

Il Dirigente di Sezione
Giovanni Campobasso

DELIBERAZIONE DELLA GIUNTA REGIONALE 30 dicembre 2019, n. 2446

Approvazione regolamento "Modifica al regolamento regionale 8 luglio 2016, n. 9 "Rete assistenziale territoriale sanitaria e sociosanitaria per i Disturbi dello Spettro Autistico. Definizione del fabbisogno e dei requisiti organizzativi, tecnologici e strutturali".

Il Presidente Michele Emiliano sulla base dell'istruttoria espletata e confermata dal Dirigente del Servizio Strategie e Governo dell'Assistenza Territoriale – Assistenza Sociosanitaria e dal Dirigente della Sezione Strategie e Governo dell'Offerta, riferisce quanto segue:

Con deliberazione n. 345 del 26 febbraio 2019, la Giunta Regionale ha approvato lo Schema di regolamento ad oggetto "*Modifica al regolamento regionale 8 luglio 2016, n. 9 "Rete assistenziale territoriale sanitaria e sociosanitaria per i Disturbi dello Spettro Autistico. Definizione del fabbisogno e dei requisiti organizzativi, tecnologici e strutturali".*

Detto Schema è stato trasmesso, per il tramite del Segretariato Generale della Giunta Regionale, al Presidente del Consiglio Regionale per l'acquisizione, prima della definitiva approvazione, del parere preventivo obbligatorio non vincolante della 3^ Commissione Consiliare, competente per materia, nei modi e nei termini di cui all'art.44, comma 2 della legge regionale 7/2004, come modificato dall'art.3 della LR 44/2014.

La competente III^ Commissione, con decisione n. 105 adottata in data 28 marzo 2019, trasmessa dagli Uffici del Consiglio Regionale con nota n. 20190009673 del 28 marzo 2019, ha espresso parere favorevole, con raccomandazione, in ordine al provvedimento di cui trattasi.

Per quanto innanzi si propone, pertanto, alla Giunta Regionale di approvare il presente regolamento, avente ad oggetto *"Modifica al regolamento regionale 8 luglio 2016, n. 9 "Rete assistenziale territoriale sanitaria e sociosanitaria per i Disturbi dello Spettro Autistico. Definizione del fabbisogno e dei requisiti organizzativi, tecnologici e strutturali",* nel testo allegato al presente provvedimento (Allegato A).

L'allegato schema di Regolamento costituisce regolamento esecutivo e di attuazione della legge regionale 2 maggio 2017, n.9, art.3, comma 1, lettera b), e pertanto in applicazione dell'art.44, comma 1 della LR 7/2004, come modificato dall'art.3 della LR 44/2014, è di competenza della Giunta Regionale.

" COPERTURA FINANZIARIA ai sensi della LR 28/2001 e ss. mm. ed ii. "

La presente deliberazione non comporta implicazioni di natura finanziaria sia di entrata che di spesa e dalla stessa non deriva alcun onere a carico del Bilancio Regionale.

Il Presidente, di concerto con l'Assessore al Welfare, sulla base delle risultanze istruttorie come innanzi illustrate, propone alla Giunta l'adozione del seguente atto finale ai sensi della L.R. n. 7/97, art. 4, lett. K.

Il Direttore di Dipartimento Promozione della Salute,
del Benessere Sociale e dello Sport per Tutti:
Vito MONTANARO

Il Presidente della Giunta regionale: **Michele EMILIANO**

L A G I U N T A

- Udita la relazione e la conseguente proposta del Presidente, di concerto con l'Assessore al welfare;
- Vista la sottoscrizione posta in calce al presente schema dal Dirigente del Servizio e dal Dirigente della Sezione;
- A voti unanimi espressi nei modi di legge

D E L I B E R A

- Di approvare in via definitiva l'allegato Regolamento ad oggetto *"Modifica al regolamento regionale 8 luglio 2016, n. 9 "Rete assistenziale territoriale sanitaria e sociosanitaria per i Disturbi dello Spettro Autistico. Definizione del fabbisogno e dei requisiti organizzativi, tecnologici e strutturali",* che fa parte integrante del presente atto;
- Il Presidente della Giunta Regionale provvederà all'emanazione, ai sensi dell'art.42 comma 2 lett.c) dello Statuto, dell'allegato Regolamento, che sarà pubblicato sul BURP;
- Di disporre la pubblicazione del presente provvedimento sul BURP in quanto nello stesso provvedimento sono impartite le prime indicazioni operative per l'applicazione del regolamento regionale che si approva in via definitiva.

IL SEGRETARIO DELLA GIUNTA
PASQUA IACOVAZZO

IL PRESIDENTE DELLA GIUNTA
MICHELE EMILIANO

ALLEGATO A

Regolamento regionale "Modifica al regolamento regionale 8 luglio 2016, n. 9 - Rete assistenziale territoriale sanitaria e sociosanitaria per i Disturbi dello Spettro Autistico. Definizione del fabbisogno e dei requisiti organizzativi, tecnologici e strutturali"

Art.1

Modifiche all'art. 3, punto 3.2 - art. 4, punto 9.2 – art. 5, punto 1.8 – art. 6, punto 1.5 e punto 1.8 del regolamento regionale 8 luglio 2016, n. 9

All'art. 3, punto 3.2 - art. 4, punto 9.2 – art. 5, punto 1.8 – art. 6, punto 1.5 e punto 1.8 del regolamento regionale 8 luglio 2016, n. 9 le parole medico specialista NPIA

sono sostituite dalle seguenti

medico specialista in Neuropsichiatria infantile (NPIA) e discipline equipollenti e affini.

Il presente allegato è composto da n. 1
Il Dirigente di Sezione
Giovanni Campobasso



Atti regionali

DECRETO DEL PRESIDENTE DELLA GIUNTA REGIONALE 17 gennaio 2020, n. 35

D.Lgs. 502/1992 - L.R. 20/2015 - Designazione componente regionale in seno al Collegio Sindacale dell'Azienda Ospedaliero-Universitaria "Ospedali Riuniti" di Foggia.

IL PRESIDENTE DELLA GIUNTA REGIONALE

Visto l'art. 3-ter del D.Lgs n. 502/92 s.m.i. come modificato dalla L. n. 190/2014, che ha previsto una riduzione, fra l'altro, del numero dei componenti dei Collegi Sindacali delle Aziende Sanitarie, disponendo che *"il collegio sindacale (...) è composto da tre membri, di cui uno designato dal presidente della giunta regionale, uno dal Ministro dell'economia e delle finanze e uno dal Ministro della salute. l componenti del collegio sindacale sono scelti tra gli iscritti nel registro dei revisori contabili istituito presso il ministero di Grazia e giustizia, ovvero tra i funzionari del ministero del tesoro, del bilancio e della programmazione economica che abbiano esercitato per almeno tre anni le funzioni di revisori dei conti o di componenti dei collegi sindacali"*.

Vista altresì la Legge Regionale n. 20 del 10/4/2015, con la quale la Regione Puglia ha recepito la riduzione del numero dei componenti dei Collegi Sindacali delle Aziende Sanitarie introdotta dalla citata L. n. 190/2014, prevedendo, all'art. 1, co. 2, che i Collegi Sindacali delle Aziende Ospedaliero-Universitarie del SSR sono composti da tre membri, dei quali uno designato dal Presidente della Regione Puglia previa intesa con l'Università interessata, uno designato dal Ministro dell'Economia e delle Finanze, uno designato dal Ministro della Salute.

Visto il medesimo art. 3-ter del D.Lgs n. 502/92 s.m.i ., il quale stabilisce inoltre che *"il collegio sindacale dura in carica tre anni"*.

Viste le modalità procedurali di nomina del Collegio Sindacale ed il trattamento economico dei relativi componenti di cui all'art. 3, comma 13, del D.Lgs. 502/92 s.m.i., in base ai quali *"il direttore generale dell'unità sanitaria locale nomina i revisori con specifico provvedimento e li convoca per la prima seduta. Il presidente del collegio viene eletto dai revisori all'atto della prima seduta (. . .); L 'indennità annua lorda spettante ai componenti del collegio dei revisori è fissata in misura pari al 10 per cento degli emolumenti del direttore generale dell'unità sanitaria locale. Al presidente del collegio compete una maggiorazione pari al 20 per cento dell'indennità fissata per gli altri componenti".*

Visto l'art. 28 della L.R. ri. 4/2010 s.m.i., in base al quale i componenti dei Collegi sindacali delle Aziende ed Enti del Servizio Sanitario Regionale non possono essere rinominati o nominati per più di due mandati consecutivi.

Vista la nota prot. n. 9924 del 2/7/2019 con la quale il Direttore Generale dell'Azienda Ospedaliero-Universitaria "Ospedali Riuniti" di Foggia rappresentava l'avvenuta scadenza del Collegio Sindacale in carica richiedendo, nel contempo, la designazione del componente di competenza regionale.

Considerato che a seguito degli intercorsi accordi con il Magnifico Rettore dell'Università degli Studi di Foggia, giuste note prot. n. 2019-UNFGCLE-0029683 del 17/7/2019 del Magnifico Rettore dell'Università di Foggia e prot. n. 048/SP dell'8/1/2020 del Presidente della Giunta Regionale, l'intesa sul nominativo del componente di competenza regionale da designare in seno al Collegio Sindacale dell'Azienda Ospedaliero-Universitaria "Ospedali Riuniti" di Foggia è stata raggiunta sul nominativo del Prof. Antonio Corvino, che risulta iscritto al n. 142634 del Registro dei Revisori Legali istituito presso il Ministero dell'Economia e delle Finanze.

DECRETA

Art. 1 - Il Prof. Antonio Corvino è designato - ai sensi dell'art. 3-ter del D.Lgs. n. 502/92 s.m.i. e dell'art. 1, co.2, della L. R. n. 20/2015- quale componente regionale in seno al Collegio Sindacale dell'Azienda Ospedaliero-Universitaria "Ospedali Riuniti" di Foggia, che risulta iscritto al n. 142634 del Registro dei Revisori Legali istituito presso il Ministero dell'Economia e delle Finanze.

Art. 3 - Il presente decreto non comporta oneri finanziari presenti e futuri a carico del Bilancio della Regione Puglia.

Art. 4 - Il presente Decreto sarà pubblicato sul Bollettino Ufficiale della Regione Puglia ai sensi della L.R. n. 13/1994.

Bari, 17 GEN. 2020

Michele Emiliano

DECRETO DEL PRESIDENTE DELLA GIUNTA REGIONALE 17 gennaio 2020, n. 36

L.R. 30 novembre 2000, n. 21. Riconoscimento del servizio sanitario prestato all'estero dal dott. Valerio Laurenzano.

IL PRESIDENTE DELLA GIUNTA REGIONALE:

Vista la Legge 10 luglio 1960, n. 735, il cui art. 1 dispone che «il servizio sanitario prestato all'estero da sanitari italiani presso Enti pubblici sanitari o presso Istituti che svolgono attività sanitaria nell'interesse pubblico è riconosciuto ai fini dell'ammissione ai concorsi ai posti di sanitario presso Enti locali banditi nella Repubblica e come titolo valutabile nei concorsi medesimi, analogamente a quanto previsto delle vigenti disposizioni per i servizi sanitari prestati nel territorio nazionale» ed il cui successivo art. 2 prevede altresì che «il riconoscimento del servizio è disposto con provvedimento del Ministro della sanità, a seguito di domanda presentata dall'interessato, insieme con i seguenti documenti, vistati per conferma dalla competente autorità consolare: 1) attestato dell'autorità sanitaria del Paese estero, dal quale risultino la natura e le finalità dell'ente o istituto alle cui dipendenze è stato prestato il servizio. Nel caso che l'autorità sanitaria del Paese estero non rilasci l'attestato dal quale risultino la natura e le finalità dell'ente o istituto alle cui dipendenze è stato prestato il servizio, lo stesso può essere rilasciato anche dagli organi consolari italiani se trattasi di istituto sanitario avente finalità di assistenza a favore di comunità italiane; 2) dichiarazione dell'ente o istituto estero predetto dalla quale risultino la qualità e la durata del servizio stesso. Nel provvedimento sono indicati gli enti o istituti e i servizi preveduti dalla legislazione italiana ai quali risultino equipollenti quelli dichiarati nella domanda. Il Ministro per la sanità, a tal fine dispone gli accertamenti eventualmente necessari per stabilire la sussistenza delle condizioni di equipollenza».

Visto il D.P.R. 10 dicembre 1997 n. 483, denominato «Regolamento recante la disciplina concorsuale per il personale dirigenziale del Servizio sanitario nazionale», il cui art. 1 prevede che: «il servizio prestato all'estero dai cittadini degli Stati membri della Unione europea, nelle istituzioni e fondazioni sanitarie pubbliche e private senza scopo di lucro ivi compreso quello prestato ai sensi della Legge 26 febbraio 1987, n. 49, equiparabile a quello prestato dal personale del ruolo sanitario, è valutato con i punteggi previsti per il corrispondente servizio di ruolo, prestato nel territorio nazionale, se riconosciuto ai sensi della Legge 10 luglio 1960, n. 735».

Visto l'art. 124, comma 2, del Decreto Legislativo 31 marzo 1998, n. 112, rubricato «Conferimento di funzioni e compiti amministrativi dallo Stato alle regioni in attuazione del capo l della Legge 15 marzo 1997, n. 59», che ha trasferito alle Regioni il riconoscimento del servizio sanitario prestato all'estero ai fini della partecipazione ai concorsi indetti a livello regionale ed infraregionale ed ai fini dell'accesso alle convenzioni con le USL per l'assistenza generica e specialistica, di cui alla Legge n.735/1960 ed all'articolo 26 del D.P.R. 20 dicembre 1979, n.761.

Visto il D.P.C.M. 26 maggio 2000 che, nell'individuare le risorse umane, finanziarie, strumentali ed organizzative da trasferire alle Regioni in materia di salute umana e sanità veterinaria in attuazione del titolo IV, capo l, del citato D. Lgs. n. 112/1998, ha disposto la decorrenza del trasferimento di dette risorse dal 1° gennaio 2001, onde consentire l'esercizio da parte delle Regioni a statuto ordinario dei compiti e delle funzioni conferite.

Visto l'art. 2, lett. m) della Legge della Regione Puglia 30 novembre 2000, n. 21, recante «Conferimento di funzioni e compiti amministrativi in materia di salute umana e di sanità veterinaria», il quale dispone il riconoscimento, con decreto del Presidente della Giunta regionale, del servizio prestato all'estero con le finalità e secondo le norme di cui all'articolo 124, comma 2, del Decreto Legislativo n. 112/1998, ai fini della partecipazione ai concorsi indetti a livello regionale ed infra-regionale e dell'accesso alle convenzioni con le USL per l'assistenza generica e specialistica di cui alla legge 10 luglio 1960 n. 735 ed all'articolo 26 del decreto del Presidente della Repubblica 20 dicembre 1979, n. 761.

Visti gli artt. 3 e 4 dell'Allegato A- Tariffa (Parte l) al D.P.R. n. 642/1972 s.m.i. recante la «Disciplina dell'imposta di bollo», i quali annoverano tra gli atti soggetti ad imposta di bollo di euro 16,00 (sedici), rispettivamente, tutte le istanze dirette agli uffici ed agli organi delle Regioni tendenti all'ottenimento dell'emanazione di un provvedimento amministrativo o il rilascio di certificati, estratti, copie e simili e tutti gli atti e provvedimenti degli organi delle Regioni rilasciati, anche in estratto o in copia dichiarata conforme all'originale, in favore di coloro che ne abbiano fatto richiesta.

Considerata l'istanza del 9 dicembre 2019 per il riconoscimento del servizio sanitario all'estero, prestato, dal 7 marzo 2016 al 13 febbraio 2019, in qualità di infermiere di fascia 5, dal dott. Valerio Laurenzano, nato a *(omissis)*, acquisita agli atti della Sezione Strategia e Governo dell'Offerta con prot. AOO_183 n. 15919 del12 dicembre 2019.

Considerato che il dott. Valerio Laurenzano è stato impiegato, dal 7 marzo 2016 al 13 febbraio 2019, con l'incarico di Infermiere di fascia 5 presso il Dipartimento di ITU/HDU (*Intensive Therapy Unit/High Dependency Unit* - Unità di Terapia Intensiva) del *Croydon Health Services* (Servizio sanitario pubblico nazionale) e che il medesimo risultava titolare di un contratto a tempo indeterminato e pieno, giusta certificazione rilasciata in data 6 febbraio 2019 dal Direttore del HR (*Human Resources* - Risorse Umane) e OD (*Organizational Development*- Sviluppo Aziendale) del *Croydon University Hospital*, vistata per conferma, in data 20 febbraio 2019, dal Consolato Generale d'Italia a Londra.

Rilevato che, in base all'attestazione rilasciata dal Consolato Generale d'Italia a Londra in data 20 febbraio 2019, il *Croydon Health Services - NHS Trust* è una *«struttura sanitaria appartenente all'NHS (National Health Service- Servizio Sanitario Nazionale Britannico)»*.

Ritenuto che dalla documentazione prodotta può essere riconosciuta l'equiparazione del servizio sanitario prestato all'estero dal dott. Valerio Laurenzano, dal 7 marzo 2016 al 13 febbraio 2019, al servizio di ruolo prestato in qualità di Operatore professionale sanitario "Infermiere" nelle aziende sanitarie e nelle aziende ospedaliere universitarie italiane;

DECRETA

Art. 1 - È riconosciuta l'equipollenza del servizio sanitario prestato all'estero dal dott. Valerio Laurenzano, dal 7 marzo 2016 al 13 febbraio 2019, presso il *Croydon Health Services - NHS Trust* all'incarico di «Operatore professionale sanitario "Infermiere"» nelle aziende sanitarie e nelle aziende ospedaliere universitarie italiane.

Art. 2 - l servizi individuati nel precedente articolo sono equiparati a quelli di ruolo ai fini della valutazione dei titoli di carriera nei concorsi pubblici, ai sensi e per gli effetti dell'art. 23 del DPR 10/12/97 n. 483 e dell'art. 13 del D.P.R. 10/12/97 n. 484.

Art. 3 - Il presente Decreto sarà pubblicato sul Bollettino Ufficiale della Regione Puglia, ai sensi della L.R. n. 13/1994.

Bari, addì 17 GEN. 2020

EMILIANO

DETERMINAZIONE DEL DIRIGENTE ATTUAZIONE DEI PROGRAMMI COMUNITARI PER L'AGRICOLTURA E LA PESCA 14 gennaio 2020, n. 1

Programma di Sviluppo Rurale 2014-2020. Misura 01 – Trasferimento di conoscenze e azioni di informazione (art. 14 Reg. UE n. 1305/2013). Sottomisura 1.3 "Sostegno a scambi interaziendali di breve durata nel settore agricolo e forestale, nonché a visite di aziende agricole e forestali " – Avviso pubblico approvato con DAG. N. 208 del 27/09/18 pubblicato sul BURP n. 128 del 04/10/18.
Concessione degli aiuti.
Beneficiario: CESIFORM S.R.L.. CUP: B75F19001510009.

IL DIRIGENTE DELLA SEZIONE ATTUAZIONE DEI PROGRAMMI COMUNITARI PER L'AGRICOLTURA E LA PESCA DEL PSR 2014-2020

VISTI gli articoli 4 e 5 della L.R. n. 7/97;

VISTA la direttiva emanata con deliberazione di Giunta Regionale n. 3261 del 28/07/1998;

VISTI gli articoli 4 e 16 del D.Lgs 165/2001 e s.m.i.;

VISTO il Regolamento attuativo n. 20 del 20/06/2019 della Legge Regionale n. 15 del 20 giugno 2008 "Principi e linee guida in materia di trasparenza dell'attività amministrativa nella Regione Puglia";

VISTO il Decreto del Presidente della Giunta Regionale n. 443 del 31/07/2015 e s.m.i.;

VISTO l'articolo 32 della Legge n. 69 del 18/06/2009 che prevede l'obbligo di sostituire la pubblicazione tradizionale all'Albo ufficiale con la pubblicazione di documenti digitali sui siti informatici;

VISTA la deliberazione della Giunta Regionale della Puglia n. 1742 del 12/10/2015 con la quale è stato nominato il Direttore del Dipartimento Agricoltura, Sviluppo rurale ed Ambientale;

VISTA la Deliberazione della Giunta Regionale della Puglia n. 2051 del 11/11/19 con la quale è stato assegnato alla dott.ssa Rosa Fiore, dirigente regionale, l'incarico di Autorità di Gestione del Programma di Sviluppo Rurale 2014-2020;

VISTA la Deliberazione della Giunta Regionale della Puglia n. 2050 del 11/11/2019 con la quale è stato assegnato alla Dott. Ssa Rosa Fiore l'incarico di Dirigente delle Sezione Attuazione Programmi Comunitari per l'Agricoltura e la Pesca;

VISTA la Determinazione dell'Autorità di Gestione del Programma di Sviluppo Rurale 2014-2020 della Regione Puglia n. 134 del 20/05/2019 con la quale sono stati conferiti gli incarichi di Responsabili di Raccordo/Misure/Sottomisure/Operazioni;

Sulla base dell'istruttoria espletata dalla Responsabile della Misura 01 "Trasferimento di conoscenze e azioni di informazione", confermata dalla Responsabile di Raccordo delle Misure 1, 2 e 16, dalla quale emerge quanto segue:

VISTO il Reg. (UE) n. 1303/2013, del 17 dicembre 2013, del Parlamento Europeo e del Consiglio, art. 14,recante disposizioni comuni sul FESR, sul FSE, sul Fondo di coesione, sul FEASR e sul FEAMP e disposizioni generali sul FESR, sul FSE, sul Fondo di coesione e sul FEAMP;

VISTO il Regolamento (CE) n. 1305/2013 del Parlamento Europeo e del Consiglio del 17 dicembre 2013, concernente il sostegno allo sviluppo rurale da parte del Fondo europeo agricolo per lo sviluppo rurale (FEASR) che abroga il regolamento (CE) n. 1698/2005 del Consiglio;

VISTO il Regolamento (UE) n. 651/2014 della Commissione, del 17 giugno 2014 , che dichiara alcune categorie di aiuti compatibili con il mercato interno in applicazione degli articoli 107 e 108 del Trattato;

VISTO il Regolamento (UE) n. 702/2014 della Commissione del 25 giugno 2014 che dichiara compatibili con il mercato interno, in applicazione degli articoli 107 e 108 del trattato sul funzionamento dell'Unione europea, alcune categorie di aiuti nei settori agricolo e forestale e nelle zone rurali e che abroga il regolamento della Commissione (CE) n. 1857/2006;

VISTO il Regolamento Delegato (UE) n. 807/2014 della Commissione del 11/03/2014 che integra talune disposizioni del Reg. (UE) n. 1305/2013 del Parlamento europeo e del Consiglio sul sostegno allo sviluppo rurale da parte del FEASR;

VISTO il Regolamento di Esecuzione (UE) N. 808/2014 della Commissione del 17 luglio 2014 recante modalità di applicazione del regolamento (UE) n. 1305/2013 del Parlamento europeo e del Consiglio sul sostegno allo sviluppo rurale da parte del FEASR;

VISTO il Regolamento di esecuzione (UE) 809/2014 del 17 luglio 2014 recante modalità di applicazione del regolamento (UE) n. 1306/2013 del Parlamento europeo e del Consiglio per quanto riguarda il sistema integrato di gestione e di controllo, le misure di sviluppo rurale e la condizionalità;

VISTO il Programma di Sviluppo Rurale 2014-2020 della Regione Puglia approvato con Decisione della Commissione Europea C(2015) 8412 del 24/11/2015;

VISTA la Decisione della Commissione Europea del 24/11/2015, C(2015) 8412 che approva il Programma di Sviluppo Rurale 2014-2020 della Regione Puglia per il periodo di programmazione 2014/2020 ai fini della concessione di un sostegno da parte del FEASR;

VISTA la Deliberazione della Giunta Regionale n. 2424 del 30/12/2015, pubblicata sul BURP n. 3 del 19/01/2016, avente ad oggetto "Programma di Sviluppo Rurale della Regione Puglia 2014-2020. Approvazione definitiva e presa d'atto della Decisione della Commissione Europea del 24/11/2015, n. C(2015) 8412;

VISTE le Decisioni della Commissione Europea C(2017) n. 499 del 25/01/2017, C(2017) n. 3154 del 05/05/2017, C(2017) n. 5454 del 27/07/2017 e C(2017) n. 7387 del 31/10/2017, nonché la C(2018) n. 5917 del 06/09/2018 che approvano le modifiche al Programma di Sviluppo Rurale della Regione Puglia ai fini della concessione di un sostegno da parte del Fondo Europeo Agricolo per lo Sviluppo Rurale per il periodo di programmazione 2014-2020;

VISTI i criteri di selezione approvati dal Comitato di Sorveglianza del PSR Puglia 2014/2020 in data 16 marzo 2016 e con DAdG n. 191 del 15 giugno 2016;

VISTA la Determinazione dell'Autorità di Gestione del PSR 2014-2020 del 12.09.2018 n. 193 che modifica i criteri di selezione del Programma di Sviluppo Rurale (PSR) della Puglia 2014-2020 approvati con DAG n.191 del 15.06.2016, modificati con DAG n.1 dell'11.01.2017, n. 145 dell'11.07.2017, n. 171 del 05.09.2017, n. 265 del 28.11.2017;

VISTA la Determinazione dell'Autorità di Gestione del PSR PUGLIA n. 163 del 08/08/2017 avente ad oggetto "*Regolamento (CE) n. 1305/2013 sul sostegno allo sviluppo rurale da parte del FEASR – Programma di Sviluppo*

Rurale 2014-2020 – Disciplina delle categorie di regimi di aiuti che rispettano le condizioni previste dal Reg. n. 702/2014, esentabili dall'obbligo di notifica di cui all'art. 108, paragrafo 3, del TFUE non rientranti nell'art. 42 del TFUE"

VISTA la comunicazione di esenzione di cui all'Allegato II del Reg. 702/14 – Informazioni relative agli Aiuti di Stato esentati alle condizioni previste nel presente regolamento della Mis. 1 "Trasferimento di conoscenze e azioni di informazione" trasmessa alla Commissione Europea e dalla stessa validata in data 03/10/2017 con numero Fascicolo di esenzione SA.49186;

VISTA la DAG. n. 266 del 28/11/2017 contenente modifiche ed integrazioni alla precitata DAG. n.163 del 08/08/17;

VISTA la scheda della Misura 1 "Trasferimento di conoscenze e azioni di informazione" – Sottomisura 1.3 "Sostegno a scambi interaziendali di breve durata nel settore agricolo e forestale, nonché a visite di aziende agricole e forestali";

VISTA la Determinazione dell'Autorità di Gestione n. 208 del 27/09/2018, pubblicata sul BURP n. 128 del 04/10/18, con la quale è stato approvato l'Avviso pubblico per la presentazione delle domande di sostegno relative alla Sottomisura 1.3;

VISTA la Determinazione dell'Autorità di Gestione n. 269 del 3/12/2018, con la quale è stato differito alle ore 24.00 del giorno 13/12/2018 il termine finale di operatività del portale SIAN per la presentazione delle domande di sostegno;

PRESO ATTO che entro il termine previsto dalla DAG n. 269 del 3/12/2018 risultano rilasciate sul portale SIAN n. 46 domande di sostegno relative alla Sottomisura 1.3;

PRESO ATTO che sulla base di quanto previsto al paragrafo 19 "*Istruttoria Tecnico-Amministrativa e di merito della Dds*" dell'avviso in oggetto è stato effettuato, sulle precitate domande di sostegno e relativa documentazione allegata, il controllo tecnico-amministrativo e che a seguito di tale controllo sono risultate n. 45 domande di sostegno ricevibili e n. 1 domanda di sostegno non ricevibile;

VISTA la Determinazione dell'Autorità di Gestione n. 120 del 06/05/2019, con la quale è stata nominata la Commissione al fine di valutare i progetti di scambio interaziendale o visite di aziende agricole e forestali, attribuire conseguentemente i punteggi ai sensi dei criteri di selezione e verificare il settore di attinenza;

VISTA la Determinazione dell'Autorità di Gestione n. 147 del 28/05/2019, con la quale sono stati sostituiti n. 2 membri della Commissione su citata;

PRESO ATTO degli esiti dell'attività di valutazione effettuata dalla Commissione, con la quale sono stati comunicati: i punteggi attribuiti a ciascun progetto, il settore di attinenza e le tematiche previste dall'Avviso ed indicate nel progetto;

PRESO ATTO che delle n. 45 domande di sostegno ricevibili e dei relativi progetti valutati, n. 44 progetti hanno raggiunto il punteggio soglia per ciascun principio ed il punteggio minimo complessivo e n. 1 progetto non ha raggiunto il punteggio soglia previsto per il principio 1;

PRESO ATTO che dei suddetti n. 44 progetti, n. 2 progetti riguardano attività inerenti il settore forestale per i quali è stata effettuata per le imprese destinatarie, la verifica prevista dalla normativa sugli Aiuti di Stato come specificato al paragrafo 12 dell'avviso in oggetto e n. 5 progetti prevedono iniziative di visite o di scambi che non riguardano prodotti compresi nell'Allegato I al TFUE o il settore forestale e pertanto non ammissibili agli aiuti e per i quali è stata inviata, ai soggetti proponenti, la comunicazione dei motivi ostativi all'accoglimento totale del contributo richiesto con la relativa domanda di sostegno;

VISTA la dotazione finanziaria di 3.500.000,00 di euro prevista nell'avviso pubblico della sottomisura 1.3, approvato con DAG. N. 208 del 27/09/18 pubblicata su BURP n. 128 del 04/10/18;

PRESO ATTO che con DAG n. 14 del 06/02/2019, pubblicata sul BURP n. 18 del 04/02/2019, è stata disposta

la Rimodulazione Finanziaria delle risorse assegnate agli AVVISI pubblici delle sottomisure 1.1, 1.2 e 1.3 e nello specifico all'avviso pubblico della sottomisura 1.3 è stata definita una dotazione finanziaria pari ad €. 2.023.782,00**;**

RILEVATO che tale dotazione finanziaria attribuita all'avviso in oggetto consente di ammettere agli aiuti tutte le domande di sostegno collocate in graduatoria;

CONSIDERATO CHE

- è stata acquisita in data 10/01/20 la visura di vigenza sul soggetto beneficiario del presente provvedimento, da cui emerge che l'impresa non risulta essere in difficoltà ai sensi della normativa comunitaria sugli aiuti di stato per il salvataggio e la ristrutturazione di imprese in difficoltà (Comunicazione della Commissione 2014/C 249/01);
- il soggetto beneficiario del presente provvedimento non risulta presente nell'elenco dei soggetti tenuti alla restituzione degli aiuti illegittimi, e incompatibili con il mercato interno, oggetto di decisione di recupero della Commissione Europea a seguito di acquisizione della visura Deggendorf, dal Registro Nazionale degli Aiuti, in data 10/01/2020 n. VERCOR 4496262;
- per il soggetto beneficiario del presente provvedimento, risultano aiuti registrati nel periodo di riferimento per la verifica (10/01/20-30/01/20), ma con codici identificativi differenti ed i cui aiuti non afferiscono al progetto presentato per la MIS. 1, sottomisura 1.3, come si evince dalla visura aiuti n. VERCOR 4496262;
- in data 24/10/2019 è stato acquisito il CUP n. B75F19001510009, codice che identifica il progetto d'investimento finalizzato a garantire la trasparenza e la tracciabilità dei flussi finanziari;
- in data 05/11/2019 è stato acquisito il DURC in cui si dichiara che il soggetto beneficiario del presente provvedimento risulta regolare;

RITENUTO necessario, per le motivazioni innanzi esposte, procedere alla concessione dell'aiuto delle domande di sostegno presentate ai sensi dell'Avviso della SM. 1.3, si propone:

• di prendere atto delle premesse che costituiscono parte integrante del presente provvedimento e che qui si intendono integralmente riportate;
• di concedere al soggetto richiedente **CESIFORM - S.R.L.** con sede in **FOGGIA** in **VIA D'ARIGNANO 2/C - P.IVA /C.FISC. 03542870716**, il contributo pubblico come di seguito riportato:

N. ID	Barcode DDS	CUAA	SPESA E CONTRIBUTO RICHIESTO	SPESA AMMESSA	CONTRIBUTO CONCESSO	CUP
21	**84250275132**	**03542870716**	**€. 50.000,00**	**€. 50.000,00**	**€. 50.000,00**	**B75F19001510009**

• di specificare che gli interventi ammessi a finanziamento, in ossequio a quanto stabilito al paragrafo 10 - Tipologie degli investimenti e costi ammissibili - dell'Avviso pubblico sono riportati nell'Allegato A, parte integrante del presente provvedimento;
• di stabilire che:

a) il beneficiario entro 10 giorni dalla data di notifica del presente provvedimento è tenuto ad inviare tramite PEC, all'indirizzo sm1.3attuazione@pec.rupar.puglia.it, la dichiarazione con la quale attesta di aver preso visione di quanto disposto nel provvedimento e l'accettazione del contributo, redatta secondo l'Allegato B, parte integrante del presente provvedimento;

b) entro 10 giorni prima della data prevista per l'inizio di ogni singola iniziativa di scambio o di visite, il soggetto beneficiario è tenuto a trasmettere, tramite pec all'indirizzo sm1.3attuazione@pec.rupar.puglia.it:

- il calendario delle singole iniziative di scambi o di visite redatto secondo l'allegato C, parte integrate del presente provvedimento;
- la data di avvio della singola iniziativa di scambio o di visita;
- l'elenco delle imprese destinatarie per singola iniziativa di scambio o di visite completo dei dati anagrafici del partecipante;
- l'elenco del personale impegnato, nella singola iniziativa, completo di dati anagrafici e del ruolo ricoperto;
- gli estremi del conto corrente dedicato attivato ed intestato al soggetto beneficiario. Tale conto corrente sarà utilizzato per tutti i pagamenti connessi all'esecuzione degli interventi e sul quale saranno accreditate le somme spettanti, in relazione alla realizzazione dell'iniziativa, da parte dell'Organismo Pagatore AGEA;

c) il soggetto beneficiario dovrà richiedere, prima dell'inizio di ogni singola iniziativa, presso l'ufficio del Responsabile di Mis. 1, la vidimazione del "Registro presenze giornaliero", composto da "n" fogli di registro presenze giornaliero necessari per lo svolgimento della singola iniziativa, redatto secondo il format allegato all'avviso pubblico, ed accompagnato dalla copertina "Registro presenze dell'iniziativa", redatta secondo l' allegato D, parte integrante del presente provvedimento;
d) il soggetto beneficiario dovrà trasmettere, dal suo indirizzo pec all'indirizzo sm1.3attuazione@pec.rupar.puglia.it, entro 1 giorno dalla data di conclusione dell'attività giornaliera di trasferimento di conoscenza, svolta nell'ambito della singola iniziativa, il foglio del registro giornaliero compilato secondo quando previsto dall'avviso pubblico al paragrafo 18, sottoscritto con firma digitale del legale rappresentante del soggetto beneficiario del sostegno;
e) eventuali modifiche al calendario delle attività, intervenute a qualsiasi titolo, dovranno essere comunicate via pec all'indirizzo sm1.3attuazione@pec.rupar.puglia.it con almeno 2 giorni di anticipo rispetto alla data di realizzazione prevista della singola iniziativa;
f) in caso di sostituzione di una o più imprese partecipanti/ospitanti all'iniziativa di scambi o di visite, fermo restando quanto previsto al paragrafo 27 "Varianti e Proroghe" dell'avviso in oggetto, il soggetto beneficiario deve trasmettere entro 10 giorni prima della data prevista per l'iniziativa, la scheda di adesione all'iniziativa di scambi o di visita, debitamente compilata e sottoscritta dal soggetto destinatario, redatta conformemente ai modelli n. 5/A, n. 5/B e n. 6;
g) in caso di sostituzione del coordinatore tecnico scientifico, il soggetto beneficiario deve trasmettere entro 10 giorni prima della data prevista per l'iniziativa, motivata richiesta sottoscritta dal legale rappresentante, allegando il curriculum formativo e professionale, autocertificato e sottoscritto ai sensi degli art. 46 e 47 del DPR n. 445/2000 del coordinatore, corredato dal relativo documento di riconoscimento, da cui si evinca la qualifica e le competenze dello stesso. Tale sostituzione sarà consentita solo se presenti i requisiti di ammissibilità di qualifica e competenza professionale, previsti dall'avviso al paragrafo 7 ed a seguito della verifica del mantenimento del punteggio soglia del principio 2 e del punteggio minimo previsti dai criteri di selezione al paragrafo 14 dell'avviso in oggetto;
h) non sono ammissibili varianti del progetto approvato che comportino modifiche degli obiettivi, modifiche tecniche sostanziali degli elementi che hanno determinato l'attribuzione del punteggio e modifiche ai requisiti di ammissibilità;
i) il termine entro il quale si dovrà concludere l'intervento informativo è fissato in 12 mesi decorrenti dalla data di notifica del presente provvedimento di concessione degli aiuti;
j) la mancata realizzazione di almeno il 75%, del monte ore di formazione approvato, dell'intero progetto di scambi o di visite comporterà la revoca del finanziamento concesso;
k) al fine del riconoscimento del contributo per singola iniziativa approvata, la stessa deve essere

realizzata per almeno il 75% delle ore di formazione complessivamente approvate con il presentente provvedimento;

l) al fine del riconoscimento del contributo relativo alla singola impresa destinataria, il soggetto beneficiario dovrà garantire, per ciascuna iniziativa, una partecipazione minima dell'impresa destinataria almeno pari al 75% del monte ore approvato per singola impresa;

m) le richieste di erogazione del contributo (DDP), devono essere effettuate secondo le modalità previste da AGEA per la procedura dematerializzata, nei termini e con modalità previste dall'Avviso pubblico;

n) le Domande di pagamento (DDP) di SAL e di SALDO devono essere presentate solo ad iniziativa conclusa, pertanto ciascuna DDP di SAL e di SALDO potrà contenere una o più iniziative, a condizione che ciascuna di esse risulti conclusa;

o) il soggetto beneficiario potrà presentare una sola richiesta di erogazione (DDP) per stato di avanzamento lavori (SAL), rendicontando una spesa minima del 30% e massima dell'80% del contributo concesso, nel rispetto di quanto stabilito al punto n);

p) tutte le transazioni dovranno essere identificate con il codice CUP assegnato al progetto di scambi o di visite interaziendali ed indicato nel presente provvedimento;

q) alla domanda di pagamento di SAL e di SALDO, il soggetto beneficiario deve allegare:

- il prospetto di "Verifica della percentuale di realizzazione dell'iniziativa", redatto secondo il format dell'allegato E, parte integrante del presente provvedimento, da produrre in formato pdf ed in formato excel;
- il prospetto "Quadro economico complessivo del contributo richiesto" redatto secondo il format dell'Allegato F, parte integrante del presente provvedimento, per ciascuna iniziativa di visita o scambio attuata, da produrre in formato pdf ed in formato excel;

r) ulteriori previsioni in ordine alla documentazione da produrre per la rendicontazione del progetto potranno essere esplicitate da successivo provvedimento considerata l'innovatività dell'intervento in ordine all'applicazione dell'UCS (costi standard);

s) l'erogazione dell'aiuto pubblico concesso, per la sottomisura 1.3 sarà effettuata dall'Organismo Pagatore (AGEA);

t) qualora a seguito di controlli a qualsiasi titolo e in qualunque momento effettuati dovessero essere rilevate infrazioni e/o irregolarità e/o anomalie e/o difformità rispetto a quanto stabilito dalla normativa comunitaria, nazionale, regionale, nel Programma di Sviluppo Rurale e nell'Avviso Pubblico relativo alla SM. 1.3, saranno applicate riduzioni o esclusioni dagli aiuti in conformità di quanto stabilito dalla normativa vigente;

u) il soggetto beneficiario è tenuto ad ottemperare a quant'altro previsto nell'Avviso pubblico approvato con DAG n. 208 del 27/09/18 e s.m.i.;

• di incaricare il Responsabile della MIS. 1 a comunicare tramite pec al beneficiario il presente provvedimento.

VERIFICA AI SENSI DEL D. Lgs 196/03 e 101/18
Garanzie alla riservatezza

La pubblicazione dell'atto all'albo, salve le garanzie previste dalla legge 241/1990 in tema di accesso ai documenti amministrativi, avviene nel rispetto della tutela alla riservatezza dei cittadini, secondo quanto disposto dai D. Lgs 196/2003 e 101/2018 nonché dal Reg UE 2016/679 in materia di protezione delle persone fisiche con riguardo al trattamento dei dati personali e dal vigente regolamento regionale n. 5/2006 per il trattamento dei dati sensibili e giudiziari.

Ai fini della pubblicità legale, l'atto destinato alla pubblicazione è redatto in modo da evitare la diffusione di dati personali identificativi non necessari ovvero il riferimento a dati sensibili.

ADEMPIMENTI CONTABILI
(ai sensi della L. R. n. 28/2001 e s.m.i.)

Il presente provvedimento non comporta alcun mutamento qualitativo e quantitativo di entrata o di spesa né a carico del bilancio regionale né a carico di Enti per i cui debiti i creditori potrebbero rivalersi sulla Regione Puglia e che è escluso ogni onere aggiuntivo rispetto a quelli già autorizzati a valere sullo stanziamento previsto dal bilancio regionale.

I sottoscritti attestano che il procedimento istruttorio affidato è stato espletato nel rispetto delle norme vigenti e che il presente schema di determinazione è conforme alle risultanze istruttorie.

La Responsabile della Misura 1 e 2 del PSR 2014-2020
Dott.ssa Filomena Picca

La Responsabile di Raccordo delle Misure 1,2 e 16
Dott.ssa Giovanna D'Alessandro

Tutto ciò premesso, per le motivazioni sopra riportate, che vengono condivise, ritenuto di adottare la predetta proposta

IL DIRIGENTE DELLA SEZIONE ATTUAZIONE DEI PROGRAMMI COMUNITARI PER L'AGRICOLTURA E LA PESCA DEL PSR 2014-2020

DETERMINA

• di prendere atto delle premesse che costituiscono parte integrante del presente provvedimento e che qui si intendono integralmente riportate;
• di concedere al soggetto richiedente **CESIFORM - S.R.L.** con sede in **FOGGIA** in **VIA D'ARIGNANO 2/C - P.IVA /C.FISC. 03542870716**, il contributo pubblico come di seguito riportato:

N. ID	Barcode DDS	CUAA	SPESA E CONTRIBUTO RICHIESTO	SPESA AMMESSA	CONTRIBUTO CONCESSO	CUP
21	84250275132	03542870716	€. 50.000,00	€. 50.000,00	€. 50.000,00	B75F19001510009

• di specificare che gli interventi ammessi a finanziamento, in ossequio a quanto stabilito al paragrafo 10 - Tipologie degli investimenti e costi ammissibili - dell'Avviso pubblico sono riportati nell'Allegato A, parte integrante del presente provvedimento;
• di stabilire che:
a) il beneficiario entro 10 giorni dalla data di notifica del presente provvedimento è tenuto ad inviare tramite PEC, all'indirizzo sm1.3attuazione@pec.rupar.puglia.it, la dichiarazione con la quale attesta di aver preso visione di quanto disposto nel provvedimento e l'accettazione del contributo, redatta secondo l'Allegato B, parte integrante del presente provvedimento;
b) entro 10 giorni prima della data prevista per l'inizio di ogni singola iniziativa di scambio o di visite, il soggetto beneficiario è tenuto a trasmettere, tramite pec all'indirizzo sm1.3attuazione@pec.rupar.puglia.it:

- il calendario delle singole iniziative di scambi o di visite redatto secondo l'allegato C, parte integrante del presente provvedimento;

- la data di avvio della singola iniziativa di scambio o di visita;
- l'elenco delle imprese destinatarie per singola iniziativa di scambio o di visite completo dei dati anagrafici del partecipante;
- l'elenco del personale impegnato, nella singola iniziativa, completo di dati anagrafici e del ruolo ricoperto;
- gli estremi del conto corrente dedicato attivato ed intestato al soggetto beneficiario. Tale conto corrente sarà utilizzato per tutti i pagamenti connessi all'esecuzione degli interventi e sul quale saranno accreditate le somme spettanti, in relazione alla realizzazione dell'iniziativa, da parte dell'Organismo Pagatore AGEA;

c) il soggetto beneficiario dovrà richiedere, prima dell'inizio di ogni singola iniziativa, presso l'ufficio del Responsabile di Mis. 1, la vidimazione del "Registro presenze giornaliero", composto da "n" fogli di registro presenze giornaliero necessari per lo svolgimento della singola iniziativa, redatto secondo il format allegato all'avviso pubblico, ed accompagnato dalla copertina "Registro presenze dell'iniziativa", redatta secondo l' allegato D, parte integrante del presente provvedimento;

d) il soggetto beneficiario dovrà trasmettere, dal suo indirizzo pec all'indirizzo sm1.3attuazione@pec.rupar.puglia.it, entro 1 giorno dalla data di conclusione dell'attività giornaliera di trasferimento di conoscenza, svolta nell'ambito della singola iniziativa, il foglio del registro giornaliero compilato secondo quando previsto dall'avviso pubblico al paragrafo 18, sottoscritto con firma digitale del legale rappresentante del soggetto beneficiario del sostegno;

e) eventuali modifiche al calendario delle attività, intervenute a qualsiasi titolo, dovranno essere comunicate via pec all'indirizzo sm1.3attuazione@pec.rupar.puglia.it con almeno 2 giorni di anticipo rispetto alla data di realizzazione prevista della singola iniziativa;

f) in caso di sostituzione di una o più imprese partecipanti/ospitanti all'iniziativa di scambi o di visite, fermo restando quanto previsto al paragrafo 27 "Varianti e Proroghe" dell'avviso in oggetto, il soggetto beneficiario deve trasmettere entro 10 giorni prima della data prevista per l'iniziativa, la scheda di adesione all'iniziativa di scambi o di visita, debitamente compilata e sottoscritta dal soggetto destinatario, redatta conformemente ai modelli n. 5/A, n. 5/B e n. 6;

g) in caso di sostituzione del coordinatore tecnico scientifico, il soggetto beneficiario deve trasmettere entro 10 giorni prima della data prevista per l'iniziativa, motivata richiesta sottoscritta dal legale rappresentante, allegando il curriculum formativo e professionale, autocertificato e sottoscritto ai sensi degli art. 46 e 47 del DPR n. 445/2000 del coordinatore, corredato dal relativo documento di riconoscimento, da cui si evinca la qualifica e le competenze dello stesso. Tale sostituzione sarà consentita solo se presenti i requisiti di ammissibilità di qualifica e competenza professionale, previsti dall'avviso al paragrafo 7 ed a seguito della verifica del mantenimento del punteggio soglia del principio 2 e del punteggio minimo previsti dai criteri di selezione al paragrafo 14 dell'avviso in oggetto;

h) non sono ammissibili varianti del progetto approvato che comportino modifiche degli obiettivi, modifiche tecniche sostanziali degli elementi che hanno determinato l'attribuzione del punteggio e modifiche ai requisiti di ammissibilità;

i) il termine entro il quale si dovrà concludere l'intervento informativo è fissato in 12 mesi decorrenti dalla data di notifica del presente provvedimento di concessione degli aiuti;

j) la mancata realizzazione di almeno il 75%, del monte ore di formazione approvato, dell'intero progetto di scambi o di visite comporterà la revoca del finanziamento concesso;

k) al fine del riconoscimento del contributo per singola iniziativa approvata, la stessa deve essere realizzata per almeno il 75% delle ore di formazione complessivamente approvate con il presentente provvedimento;

l) al fine del riconoscimento del contributo relativo alla singola impresa destinataria, il soggetto beneficiario dovrà garantire, per ciascuna iniziativa, una partecipazione minima dell'impresa destinataria almeno pari al 75% del monte ore approvato per singola impresa;

m) le richieste di erogazione del contributo (DDP), devono essere effettuate secondo le modalità previste da AGEA per la procedura dematerializzata, nei termini e con modalità previste dall'Avviso pubblico;

n) le Domande di pagamento (DDP) di SAL e di SALDO devono essere presentate solo ad iniziativa conclusa, pertanto ciascuna DDP di SAL e di SALDO potrà contenere una o più iniziative, a condizione che ciascuna di esse risulti conclusa;

o) il soggetto beneficiario potrà presentare una sola richiesta di erogazione (DDP) per stato di avanzamento lavori (SAL), rendicontando una spesa minima del 30% e massima dell'80% del contributo concesso, nel rispetto di quanto stabilito al punto n);

p) tutte le transazioni dovranno essere identificate con il codice CUP assegnato al progetto di scambi o di visite interaziendali ed indicato nel presente provvedimento;

q) alla domanda di pagamento di SAL e di SALDO, il soggetto beneficiario deve allegare:

- il prospetto di "Verifica della percentuale di realizzazione dell'iniziativa", redatto secondo il format dell'allegato E, parte integrante del presente provvedimento, da produrre in formato pdf ed in formato excel;
- il prospetto "Quadro economico complessivo del contributo richiesto" redatto secondo il format dell'Allegato F, parte integrante del presente provvedimento, per ciascuna iniziativa di visita o scambio attuata, da produrre in formato pdf ed in formato excel;

r) ulteriori previsioni in ordine alla documentazione da produrre per la rendicontazione del progetto potranno essere esplicitate da successivo provvedimento considerata l'innovatività dell'intervento in ordine all'applicazione dell'UCS (costi standard);

s) l'erogazione dell'aiuto pubblico concesso, per la sottomisura 1.3 sarà effettuata dall'Organismo Pagatore (AGEA);

t) qualora a seguito di controlli a qualsiasi titolo e in qualunque momento effettuati dovessero essere rilevate infrazioni e/o irregolarità e/o anomalie e/o difformità rispetto a quanto stabilito dalla normativa comunitaria, nazionale, regionale, nel Programma di Sviluppo Rurale e nell'Avviso Pubblico relativo alla SM. 1.3, saranno applicate riduzioni o esclusioni dagli aiuti in conformità di quanto stabilito dalla normativa vigente;

u) il soggetto beneficiario è tenuto ad ottemperare a quant'altro previsto nell'Avviso pubblico approvato con DAG n. 208 del 27/09/18 e s.m.i.;

• di incaricare il Responsabile della MIS. 1 a comunicare tramite pec al beneficiario il presente provvedimento;
• di stabilire che il presente provvedimento sarà pubblicato nel:
  - Bollettino Ufficiale della Regione Puglia;
  - portale http://psr.regione.puglia.it;
  - portale http://www.sistema.puglia.it;
• di dare atto che il presente provvedimento sarà trasmesso:
  - in copia conforme all'originale alla Segreteria della Giunta Regionale;
  - in copia all'Assessore alle Risorse Agroalimentari.

Il presente provvedimento è adottato in originale ed è composto da n. 12 (dodici) facciate vidimate e timbrate, dall'Allegato A, composto da 1 (una) facciata vidimata e timbrata, dall'Allegato B composto da n. 1 (una) facciata vidimata e timbrata, dall'Allegato C composto da 1 (una) facciata vidimata e timbrata, dall'Allegato D composto da 1 (una) facciata vidimata e timbrata, dall'Allegato E composto da 1 (una) facciata vidimata e timbrata, dall'allegato F composto da 2 (due) facciate vidimate e timbrate.

Il Dirigente di Sezione
Dott. ssa Rosa Fiore

MIS. 1- TRASFERIMENTO DI CONOSCENZE E AZIONI DI INFORMAZIONE
SM. 1.3 Sostegno a scambi interaziendali di breve durata nel settore agricolo e forestale, nonché a visite di aziende agricole e forestali

ALLEGATO A
INTERVENTI AMMESSI A FINANZIAMENTO

ALLA DDS N. 1 DEL 14/01/2020

CESIFORM - S.R.L.

Viva BIO - Best Practice, Innovazione e Organizzazione nel settore olivicolo

CUP PROGETTO: B75F19001510009

INTERVENTI AMMESSI A FINANZIAMENTO

Barcode DDS	CUAA	DENOMINAZIONE INIZIATIVA	N. IMPRESE DESTINATARIE AMMESSE	N. ORE DI FORMAZIONE AMMESSE PER IMPRESA DESTINATARIA	N. MINIMO ORE DI FORMAZIONE DA REALIZZARE PER IMPRESA DESTINATARIA AI FINI DEL RICONOSCIMENTO DEL RELATIVO CONTRIBUTO (MIN. 75% DEL NUMERO DI ORE AMMESSE PER IMPRESA DESTINATARIA PER L' INIZIATIVA)	MONTE ORE DI FORMAZIONE COMPLESSIVO AMMESSO PER L'INIZIATIVA/PROGETTO	N. MINIMO ORE DI FORMAZIONE DA REALIZZARE AI FINI DELL'AMMISSIBILITA' DELL'INIZIATIVA/PROGETTO (MIN. 75% DEL MONTE ORE DI FORMAZ. COMPLESSIVO AMMESSO PER L'INIZIATIVA /PROGETTO)	SPESA AMMESSA PER IL TRASFERIMENTO DI CONOSCENZE	SPESA AMMESSA PER SPESE DI VIAGGIO	TOTALE SPESA AMMESSA PER DIARIA CON PERNOTTO E / O SENZA PERNOTTO	SPESA AMMESSA PER NOLEGGIO MEZZI DI TRASPORTO COLLETTIVI	SPESA AMMESSA PER L'INIZIATIVA /PROGETTO	CONTRIBUTO CONCESSO PER L'INIZIATIVA /PROGETTO
84250275132	03542870716	INIZIATIVA N. 1 Viva B.I.O. - Best practice, Innovazione e Organizzazione nel settore olivicolo	16	29	21,75	464,00	348,00	€ 11.600,00	€ 5.760,00	€ 7.640,00		€ 25.000,00	€ 25.000,00
		INIZIATIVA N. 2 Viva B.I.O. - Best practice, Innovazione e Organizzazione nel settore olivicolo	16	29	21,75	464,00	348,00	€ 11.600,00	€ 5.760,00	€ 7.640,00		€ 25.000,00	€ 25.000,00
		TOTALE PROGETTO				928,00	696,00	€ 23.200,00	€ 11.520,00	€ 15.280,00	€ -	€ 50.000,00	€ 50.000,00

La Responsabile della sottomisura 1.3

ALLEGATO B – Accettazione contributo

Alla Regione Puglia
Autorità di Gestione del PSR Puglia 2014/202020
Responsabile della SM. 1.3
Lungomare N. Sauro n. 45/47-70121 Bari

PSR Puglia 2014-2020
Misura 01 – Trasferimento di conoscenze e azioni di informazione (art. 14 Reg. UE n. 1305/2013)

Sottomisura 1.3 "Sostegno a scambi interaziendali di breve durata nel settore agricolo e forestale, nonché a visite di aziende agricole e forestali "

Dichiarazione sostitutiva dell'atto di notorietà
(D.P.R. n. 445 del 28.12.2000)

Il/la sottoscritto/a (nome e cognome) _____nato/a _____Prov.(___) il _____ residente in _____ Prov. _____ alla via/piazza _____ n. ____in qualità di legale rappresentante della _____, con sede in _____ alla Via _____ n. _____ P.Iva _____, consapevole delle sanzioni penali in caso di dichiarazioni false e della conseguente decadenza dai benefici eventualmente conseguiti (ai sensi degli artt. 75 e 76 D.P.R. 445/2000) sotto la propria responsabilità,

DICHIARA

- di aver preso visione di quanto disposto nel provvedimento di concessione e di attuare tutte le condizioni contenute nello stesso;
- di accettare il contributo regionale di euro …… assegnato con DDS. n. …… del ……, a parziale/totale copertura delle spese previste per la realizzazione del progetto di scambio interaziendale o di visite di aziende agricole denominato _____, presentato con DdS n. _____

……, lì …… Timbro e firma[1] del Legale Rappresentante

_____

[1] Qualora la dichiarazione non sia firmata digitalmente, allegare fotocopia di un valido documento di identità del dichiarante.

ALLEGATO C - CALENDARIO DELLE INIZIATIVE DI SCAMBIO O DI VISITE

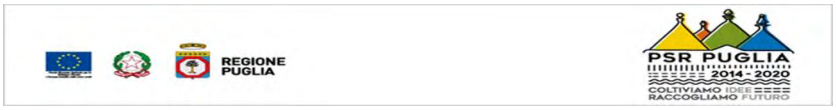

REGIONE PUGLIA
Dipartimento Agricoltura, Sviluppo Rurale e Ambiente
Programma di Sviluppo Rurale (PSR) 2014-2020 Puglia
Articolo 14 del Regolamento (UE) n. 1305/2013
Misura 1 "Trasferimento di conoscenze e azioni di informazione"
Sott. 1.3 "Sostegno a scambi interaziendali di breve durata nel settore agricolo e forestale, nonché a visite di aziende agricole e forestali "

I FORMAZIONE/SOGGETTO ATTUATORE: _____
TITOLO DEL PROGETTO: _____
TITOLO DELL'INIZIATIVA: _____
CODICE CUP: _____
DURATA DELL'INIZIATIVA: Giorni : ore: dal: al:
AZIENDA OSPITANTE: _____
SEDE DELL'AZIENDA OSPITANTE: _____

CALENDARIO DELLE INIZIATIVE DI SCAMBIO O DI VISITE INTERAZIENDALI
(da compilare per ogni iniziativa di scambio o di visite)

DATE	ORE FORMATIVE PREVISTE PER LA GIORNATA	DESCRIZIONE DEGLI ARGOMENTI FORMATIVI DA TRATTARE NELLA GIORNATA	INDICARE IL LUOGO DOVE SI SVOLGE LA GIORNATA DI VISITA O DI SCAMBIO INTERAZIENDALE	DOCENTE/COORDINATORE TECNICO SCIENTIFICO DI PROGETTO	ALTRO PERSONALE IMPEGNATO

IL LEGALE RAPPRESENTANTE
Timbro e Firma

ALLEGATO D

REGIONE PUGLIA

PSR PUGLIA 2014 - 2020 COLTIVIAMO IDEE RACCOGLIAMO FUTURO

REGIONE PUGLIA

Dipartimento Agricoltura, Sviluppo Rurale e Ambiente

Programma di Sviluppo Rurale (PSR) 2014-2020 Puglia

Articolo 14 del Regolamento (UE) n. 1305/2013

Misura 1 "Trasferimento di conoscenze e azioni di informazione "

Sottomisura 1.3 "Sostegno a scambi interaziendali di breve durata nel settore agricolo e forestale, nonché a visite di aziende agricole e forestali"

REGISTRO PRESENZE DELL'INIZIATIVA DAL_____AL_____

SOGGETTO PROPONENTE	
TITOLO DEL PROGETTO	
CUP PROGETTO	
TITOLO DELL'INIZIATIVA	
DURATA COMPLESSIVA	**N. ore di formazione:**
AZIENDA OSPITANTE	

TIMBRO E FIRMA DEL RAPPRESENTANTE LEGALE

_____

MIS. 1 TRASFERIMENTO DI CONOSCENZE E AZIONI DI INFORMAZIONE
SM. 1.3 SOSTEGNO A SCAMBI INTERAZIENDALI DI BREVE DURATA NEL SETTORE AGRICOLO E FORESTALE, NONCHE' A VISITE DI AZIENDE AGRICOLE E FORESTALI

ALLEGATO E
VERIFICA DELLA PERCENTUALE DI REALIZZAZIONE DELL'INIZIATIVA

TITOLO PROGETTO .....
INIZIATIVA N. X - .....
Svoltasi dal .....al.....

N.	Imprese destinatarie partecipanti all'iniziativa	Ore di formazione effettivamente frequentate dall'impresa partecipante (A)	Ore di formazione ammesse per impresa partecipante (B)	% DI ORE DI FORMAZIONE EFFETTIVAMENTE PREQUENTATE ai fini della sua ammissibilità * C= (A/B X 100)	% DI REALIZZAZIONE DELL'INIZIATIVA ai fini della sua ammissibilità ** D= (TOTALE A /TOTALE B X 100)
	TOTALI	**0,00**	**0,00**		

1. Compilare "n" allegati E per ciascuna iniziativa rendicontata nella domanda dipagamento

*** Tale percentuale deve essere almeno pari al 75% del monte ore di formazione complessivo ammesso per singola impresa destinataria**

**** Tale percentuale deve essere almeno pari al 75% del monte ore di formazione complessivo ammesso per l'iniziativa ai fini dell'ammissibilità del contributo richiesto**

IL LEGALE RAPPRESENTANTE
Timbro e Firma

ALLEGATO F - QUADRO ECONOMICO COMPLESSIVO DEL CONTRIBUTO RICHIESTO

TITOLO DEL PROGETTO	NUMERO DI INIZIATIVE DI SCAMBIO O DI VISITE	CONTRIBUTO COMPLESSIVO RICHIESTO NELLA DOMANDA DI PAGAMENTO

INIZIATIVA N. X - XXXXX																
IMPRESA OSPITANTE: XXXXXXXXX																
N.	Imprese destinatarie che hanno frequentato per un numero di ore almeno pari al 75% del monteore previsto per l'iniziativa	Località di partenza	Distanza in KM	Località di arrivo	Numero destinatari	Ore complessive di formazione con % di frequenza pari o superiore al 75%	N. giorni con pernotto	N. giorni senza pernotto	Tipologia di corso	UCS	Costo del trasferimento di conoscenze	Costo del viaggio	Selezionare Gruppi di paesi (A-B-C-D)	Costo della diaria con pernotto	Costo della diaria senza pernotto	Costo del noleggio mezzi di trasporto collettivi
1																
2																
3																
4																
5																
6																
7																
8																
9																
10																
11																
12																
13																
14																
15																
16																
17																
18																
19																
20																
21																
22																
23																
24																
25																

RIEPILOGO DEI COSTI COMPLESSIVO DELL'ATTIVITA' DI SCAMBIO O DI VISITE INTERAZIENDALI	
TOTALE COSTI PER TRASFERIMENTO DI CONOSCENZE	
TOTALE COSTI PER VIAGGI	
TOTALE COSTI PER DIARIA	
TOTALE COSTI PER NOLEGGIO MEZZI DI TRASPORTO COLLETTIVI	
TOTALE COMPLESSIVO DEI COSTI	
TOTALE COMPLESSIVO CONTRIBUTO RICHIESTO NELLA DDP	

IL LEGALE RAPPRESENTANTE
Timbro e Firma

DETERMINAZIONE DEL DIRIGENTE SEZIONE AUTORIZZAZIONI AMBIENTALI 27 dicembre 2019, n. 324

P.S.R. Puglia 2014-2020. Misura 8 "Investimenti nello sviluppo delle aree forestali e nel miglioramento della redditività delle foreste". Sottomisura 8.3 "Sostegno ad interventi di prevenzione dei danni al patrimonio forestale causati dagli incendi, da calamità naturali ed eventi catastrofici". Proponente: Società Cooperativa Pegaso. Comune di Deliceto (FG). Valutazione di Incidenza, livello I "fase di screening". ID_5527.

La Dirigente della Sezione Autorizzazioni Ambientali, Dott.ssa Antonietta Riccio

VISTA la Legge Regionale 4.02.1997 n. 7 e ss.mm.ii.;
VISTO l'art. 5 del D.P.R. n. 357/1997 e ss.mm.ii.:
VISTA la DGR n. 3261 del 28.07.98 con la quale sono state emanate direttive per la separazione delle attività di direzione politica da quelle di gestione amministrativa;
VISTO l'art. 1 c. 1 della L.r. 11/2001 e ss.mm.ii.;
VISTI gli artt. 14 e 16 del D. Lgs. n. 165/2001;
VISTA la D.G.R. n. 304/2006 e ss. mm. e ii.;
VISTO l'art. 18 del D. Lgs. n. 196/2003 "Codice in materia di protezione dei dati personali" in merito ai principi applicabili ai trattamenti effettuati dai soggetti pubblici;
VISTA la Deliberazione della Giunta Regionale 31 marzo 2009, n. 494;
VISTO l'art. 32 della Legge n. 69 del 18.06.2009 che prevede l'obbligo di sostituire la pubblicazione tradizionale all'Albo ufficiale con la pubblicazione di documenti digitali sui siti informatici;
VISTA la Determinazione n. 22 dell'1.08.2011 il Direttore dell'area Organizzazione e Riforma dell'Amministrazione della Regione Puglia, in applicazione di quanto stabilito con DPGR n. 675 del 17.06.2011, ha disposto l'assegnazione dell'Ufficio Parchi e Tutela della Biodiversità al Servizio Assetto del Territorio attribuendo le competenze relative alla valutazione di incidenza in capo al Servizio Ecologia;
VISTA la D.G.R. 31 luglio 2015, n. 1518 "*Adozione del modello organizzativo denominato "Modello Ambidestro per l'Innovazione della macchina Amministrativa regionale - MAIA". Approvazione Atto di Alta Organizzazione*";
VISTO il Decreto del Presidente della Giunta Regionale 31 luglio 2015, n. 443 di *"Adozione del modello organizzativo denominato "Modello Ambidestro per l'Innovazione della macchina Amministrativa regionale-MAIA";*
VISTO il Regolamento regionale n. 6/2016 "*Regolamento recante Misure di Conservazione ai sensi delle Direttive Comunitarie 2009/147 e 92/43 e del DPR 357/97 per i Siti di importanza comunitaria (SIC)*" (B.U.R.P. n. 54 del 12/04/2016) così come modificato e integrato dal Regolamento regionale n. 12/2017 "Modifiche e Integrazioni al Regolamento Regionale 10 maggio 2016, n. 6 "*Regolamento recante Misure di Conservazione ai sensi delle Direttive Comunitarie 2009/147 e 92/43 e del DPR 357/97 per i Siti di Importanza Comunitaria (SIC)*" (B.U.R.P. n. 55 del 12/05/2017);
VISTO l'art. 52 c. 1 della L.r. del 29 dicembre 2017, n. 67 che, modificando l'art. 23 c. 1 della L.r. n. 18/2012, ha stabilito quanto segue: "*Al fine di accelerare la spesa sono attribuiti alla Regione i procedimenti di valutazione di impatto ambientale, valutazione di incidenza e autorizzazione integrata ambientale inerenti ai progetti per i quali, alla data di presentazione della relativa istanza, è stata avanzata nei confronti della Regione Puglia, o suoi organismi strumentali, anche domanda di finanziamento a valere su risorse pubbliche*"
VISTA la D.G.R. n. 2442 del 21/12/2018 "*Rete Natura 2000. Individuazione di Habitat e Specie vegetali e animali di interesse comunitario nella Regione Puglia*"
VISTA la DD n. 113 del 14 maggio 2019 con cui è stata attribuita la P.O. "*Vinca forestale*" al Dott. For. Pierfrancesco Semerari

PREMESSO che:

- con nota acquisita al prot. AOO_089/19/07/2019 n. 8890, la Società proponente dell'intervento in oggetto trasmetteva istanza volta all'acquisizione del parere nell'ambito della procedura di Valutazione di incidenza (fase di *screening*);

- con nota prot. AOO_089/26/08/2019 n. 10224, il Servizio scrivente comunicava che risultava necessario produrre integrazioni ai fini della procedibilità della istanza presentata: in particolare quella relativa alla Valutazione di Incidenza Ambientale redatta in conformità all'Allegato alla Deliberazione della Giunta Regionale 24 luglio 2018, n. 1362 nonché specifiche informazioni delle opere di progetto in formato vettoriale shapefile, georiferito nel sistema di riferimento WGS 1984 proiezione UTM fuso 33N. Veniva altresì rilevato che, poiché le aree di intervento erano ricomprese in zone classificate "PG2" dal vigente PAI, ai sensi dell'art. 6 c. 4bis della L.r. 11/2001 e ss.mm.ii, la procedura di valutazione di incidenza sarebbe stata espletata sentita l'Autorità di Bacino di Distretto dell'Appennino Meridionale;

si procede quindi in questa sezione, valutati gli atti amministrativi e la documentazione tecnica fornita, ad illustrare le risultanze dell'istruttoria relativa alla fase 1 di "*screening*"

Descrizione dell'intervento

Secondo quanto riportato nell'elaborato "*RELAZIONE TECNICA ANALITICA Pegaso ALLEGATO B*" (p. 8 e segg.), l'intervento consiste nelle seguenti operazioni riferite alle differenti Azioni della Sottomisura:

Azione 1 "Infrastrutture di protezione dagli incendi boschivi"

Nell'ambito di questa Azione, è prevista la realizzazione di viabilità di servizio a fini di consentire le operazioni antincendio e quelle di vigilanza. Lo sviluppo della viabilità da realizzare si estende per complessivi m 3.649. È prevista anche la realizzazione di viali tagliafuoco attivi verdi, larghi 10 metri e sviluppati per 4.825 m di lunghezza.

Azione 2 "Interventi selvicolturali di prevenzione del rischio di incendio e prevenzione attacchi e diffusione di parassiti e patogeni forestali"

In questo caso sono previsti interventi selvicolturali consistenti "*nella eliminazione selettiva della vegetazione infestante da eseguirsi su ha 7,00 con particolare riferimento al Rovo*" e "*nel diradamento fitosanitario da eseguirsi su alberi deperienti, sottomessi, codominanti, al fine di eliminare materiale secco, aumentare la disetaneizzazione, migliorare la struttura, ridurre l'elevata densità del bosco, attualmente di circa 775 p/ ha, su una superficie di ha 07,00*". La percentuale di area basimetrica che si prevede di asporta tare con il diradamento è pari al 10,3% di quella totale stimata. Gli interventi sopra descritti saranno seguiti da quelli di allestimento, concentramento ed esbosco del materiale legnoso utilizzabile e dalla cippatura della ramaglia e dei tronchi con diametro inferiore a 10 cm e successiva distribuzione del materiale cippato.

Azione 5 "Microinterventi di sistemazione idraulico-forestale"

Al fine di contrastare i fenomeni erosivi dovuti all'azione delle acque di ruscellamento superficiale, è prevista la realizzazione di 1.044 ml di canaletta in legname e pietrame di forma trapezia (altezza cm 40, base minore cm 40 e base maggiore cm 90) nonché di 150 ml di canaletta in legname e pietrame di forma trapezia (altezza cm 80, base minore cm 79, base maggiore cm 170).

Descrizione del sito di intervento

L'area di intervento è catastalmente individuata dalle particelle n. 323, 324 e 325 del foglio 20 del Comune di Deliceto ed è ricompresa nella ZSC "Accadia - Deliceto" (IT9110033). Nell'elaborato progettuale si dichiara che l'area di intervento, in qui saranno realizzati gli interventi di cui all'Azione 1 è estesa 6,7908 ettari, quella in cui sono previsti gli interventi nell'ambito dell'Azione 2 è estesa 7,00 ettari e, infine, quella in cui saranno realizzati gli interventi descritti per l'Azione 5 è estesa 6,4773 ettari (*ibidem*, p. 23). Sempre secondo quanto descritto nell'elaborato progettuale, il bosco si estende su circa 106 ha ed è costituito da una fustaia di circa 40 - 45 anni a prevalenza di cerro, con roverella nel piano dominante, ed aceri campestre ed opalo, frassino minore, nocciolo e tiglio in quello dominato. È presente altresì, su circa 1,5 ha, un bosco ad altofusto di pioppo e salice bianco ora bosco da seme della Regione Puglia.

Le condizioni vegetative ed il portamento della fustaia sono ritenuti "*ottime, specie nelle valli e sui pianori. I polloni ormai invecchiati, presenti in numero di 2-5 per ceppaia, hanno diametro a m 1,30 ed altezza*

dendrometrica rispettivamente compresi fra 15 e 30 cm e 5 e 18 m, con differenze non molto accentuate fra il piano condominante ed il dominante e più sensibili fra questo ed il dominato. Lo strato arbustivo, piuttosto rado, è costituito dalla vegetazione agamica di giovane età delle specie citate e da biancospino, corniolo, equiseto, perastro e pungitopo; quello erbaceo da Graminacee s.p.." (*ibidem*, p. 25)

Dalla lettura congiunta relativo formulario standard[1] relativo alla predetta ZSC, al quale si rimanda per gli approfondimenti relativi alle specie di cui agli Allegati delle Direttive Habitat e Uccelli, l'area di intervento è verosimilmente caratterizzata dalla presenza dell'habitat 91M0 (Foreste Pannonico-Balcaniche di cerro e rovere).
Inoltre, secondo quanto riportato negli strati informativi contenuti nella D.G.R. n. 2442/2018 la zona in cui ricade l'area di intervento è ricompresa in quella di potenziale habitat per le seguenti specie di anfibi: *Bufo bufo*, *Rana italica*; di mammiferi*: Canis lupus*, *Felis silvestris*, *Lutra lutra*, *Muscardinus avellanarius*, *Mustela putorius*; di rettili: *Elaphe quatuorlineata*, *Hierophis viridiflavus*, *Lacerta viridis*, *Natrix tessellata*, *Podarcis muralis*, *Zamenis lineatus*; di uccelli: *Accipiter nisus*, *Alauda arvensis*, *Anthus campestris*, *Caprimulgus europaeus*, *Charadrius dubius*, *Ciconia ciconia*, *Coracias garrulus*, *Lanius collurio*, *Lanius minor*, *Lanius senator*, *Lullula arborea*, *Passer italiae*, *Passer montanus*, *Pernis apivorus* e *Saxicola torquatus*.

Dalla ricognizione condotta in ambito G.I.S. dei beni paesaggistici (BP) e degli ulteriori contesti paesaggistici (UCP) individuati dal Piano Paesaggistico Territoriale della Regione Puglia (PPTR), approvato con D.G.R. n. 176 del 16 febbraio 2015 e pubblicata sul BURP n. 40:
6.1.1. – Componenti geomorfologiche
- UCP – Versanti;

6.1.2 – Componenti idrogeologiche
- UCP - Vincolo idrogeologico;

6.2.1 - Componenti botanico-vegetazionali
- BP – Boschi;

6.2.2 - Componenti delle aree protette e dei siti naturalistici
- UCP - Siti di rilevanza naturalistica (ZSC "Accadia - Deliceto")

6.3.1 - Componenti culturali e insediative
- BP – Zone di interesse archeologico

Ambito di paesaggio: Monti Dauni
Figura territoriale: Monti Dauni meridionali

preso atto che:
- ai sensi dell'art. 17bis c. 3 della L. n. 241/1990 e ss.mm.ii. si intende acquisito il "sentito" ex art. 6 c.4bis della LR 11/2001 e ss.mm.ii. da parte dell'Autorità di Bacino Distrettuale dell'Appennino Meridionale (Sede Puglia) nell'ambito del procedimento in oggetto il cui parere è stato richiesto dalla Società proponente in data 17/07/2019;

considerato che:
- l'intervento proposto non è direttamente connesso o necessario alla gestione della ZSC "Accadia - Deliceto";
- l'intervento previsto non è in contrasto con quanto disposto dall'art. 22 del Regolamento del Piano di gestione vigente;

Considerati gli atti del Servizio ed alla luce delle motivazioni sopra esposte, che si intendono qui integralmente richiamate, sulla base degli elementi contenuti nella documentazione presentata e a conclusione della procedura di *screening* di incidenza, si ritiene che il progetto in esame, sebbene non direttamente connesso con la gestione e conservazione del ZSC "Accadia - Deliceto" (IT9110033) non determinerà incidenza significativa ovvero non pregiudicherà il mantenimento dell'integrità del sito con riferimento agli specifici

[1] ftp://ftp.minambiente.it/PNM/Natura2000/TrasmissioneCE_dicembre2017/schede_mappe/Puglia/ZSC_schede/Site_IT9110033.pdf

obiettivi di conservazione sopra richiamati e che pertanto non sia necessario richiedere l'attivazione della procedura di valutazione appropriata

Verifica ai sensi del D.Lgs. n. 196/2003 Garanzia della riservatezza La pubblicazione dell'atto all'albo, salve le garanzie previste dalla L. 241/90 e s.m.i. in tema di accesso ai documenti amministrativi, avviene nel rispetto della tutela della riservatezza dei cittadini, tenuto conto di quanto disposto dal D.Lgs. 196/2003 in materia di protezione dei dati personali, nonché dal vigente Regolamento Regionale n. 5/2006 per il trattamento dei dati sensibili e giudiziari. Ai fini della pubblicazione legale, l'atto destinato alla pubblicazione è redatto in modo da evitare la diffusione di dati personali identificativi non necessari, ovvero il riferimento a dati sensibili. Qualora tali dati fossero indispensabili per l'adozione dell'atto, essi sono trasferiti in documenti separati esplicitamente richiamati. Non ricorrono gli obblighi di cui agli artt. 26 e 27 del D. Lgs 14 marzo 2013 n. 33.
"Copertura finanziara ai sensi della L.R. 28/2001 e ss.mm.ii." **Il presente provvedimento non comporta implicazioni di natura finanziaria sia di entrata che di spesa e dallo stesso non deriva alcun onere a carico del bilancio regionale.**

DETERMINA

- **di non richiedere l'attivazione della procedura di valutazione appropriata,** per il progetto presentato nell'ambito del "P.S.R. Puglia 2014-2020. Misura 8 "Investimenti nello sviluppo delle aree forestali e nel miglioramento della redditività delle foreste". Sottomisura 8.3 "Sostegno ad interventi di prevenzione dei danni al patrimonio forestale causati dagli incendi, da calamità naturali ed eventi catastrofici" nel Comune di Deliceto (FG) per le valutazioni e le verifiche espresse in narrativa;
- **di dichiarare l'immediata esecutività del presente provvedimento**
- di precisare che il presente provvedimento:
  - è riferito a quanto previsto dalla L.r. 11/2001 e ss.mm.ii. relativamente alla sola Valutazione di incidenza secondo le disposizioni della D.G.R. 304/2006 e ss.mm. e ii.;
  - non sostituisce altri pareri e/o autorizzazioni eventualmente previsti ai sensi delle normative vigenti
  - ha carattere preventivo e si riferisce esclusivamente alle opere a farsi;
  - fa salve tutte le ulteriori prescrizioni, integrazioni o modificazioni relative al progetto in oggetto introdotte dagli Uffici competenti, anche successivamente all'adozione del presente provvedimento, purché con lo stesso compatibili;
  - è in ogni caso condizionato alla legittimità dei provvedimenti e degli atti amministrativi connessi e presupposti, di competenza di altri enti pubblici a ciò preposti;
  - il proponente ha l'obbligo di comunicare la data di inizio delle azioni o delle attività alle autorità di vigilanza e sorveglianza competenti;
- di notificare il presente provvedimento al soggetto proponente: Società Cooperativa Pegaso;
- di trasmettere il presente provvedimento, ai fini dell'esperimento delle attività di alta vigilanza e sorveglianza, alla Sezione Vigilanza Ambientale, al Servizio Parchi e Tutela della Biodiversità, all'Arma dei Carabinieri (Gruppo Carabinieri Forestali di Foggia), all'Autorità di Bacino di Distretto dell'Appennino Meridionale e al Comune di Deliceto;
- di far pubblicare il presente provvedimento sul BURP e sul Portale Ambientale dell'Assessorato alla Qualità dell'Ambiente;
- di trasmettere copia conforme del presente provvedimento al Servizio Segreteria della Giunta Regionale.

Ai sensi dell'art. 3 comma 4 della L. n. 241/90 e smi, avverso il presente provvedimento potrà essere presentato ricorso giurisdizionale al Tribunale Amministrativo Regionale entro 60 giorni (sessanta) dalla data di notifica dello stesso, ovvero ricorso straordinario al Presidente della Repubblica entro 120 (centoventi) giorni.

La Dirigente della Sezione Autorizzazioni Ambientali
Ad Interim VIA/Vinca
(Dott.ssa Antonietta RICCIO)

DETERMINAZIONE DEL DIRIGENTE SEZIONE AUTORIZZAZIONI AMBIENTALI 27 dicembre 2019, n. 325

P.S.R. Puglia 2014-2020. Misura 8 "Investimenti nello sviluppo delle aree forestali e nel miglioramento della redditività delle foreste". Sottomisura 8.3. Proponente: Francesco Roberto. Comune di Cassano delle Murge (BA). Valutazione di Incidenza, livello I "fase di screening". ID_5509.

La Dirigente della Sezione Autorizzazioni Ambientali, Dott.ssa Antonietta Riccio

VISTA la Legge Regionale 4.02.1997 n. 7 e ss.mm.ii.;
VISTO l'art. 5 del D.P.R. n. 357/1997 e ss.mm.ii.:
VISTA la DGR n. 3261 del 28.07.98 con la quale sono state emanate direttive per la separazione delle attività di direzione politica da quelle di gestione amministrativa;
VISTO l'art. 1 c. 1 della L.r. 11/2001 e ss.mm.ii.;
VISTI gli artt. 14 e 16 del D. Lgs. n. 165/2001;
VISTA la D.G.R. n. 304/2006 e ss. mm. e ii.;
VISTO l'art. 18 del D. Lgs. n. 196/2003 "Codice in materia di protezione dei dati personali" in merito ai principi applicabili ai trattamenti effettuati dai soggetti pubblici;
VISTO l'art. 32 della Legge n. 69 del 18.06.2009 che prevede l'obbligo di sostituire la pubblicazione tradizionale all'Albo ufficiale con la pubblicazione di documenti digitali sui siti informatici;
VISTA la Determinazione n. 22 dell'1.08.2011 il Direttore dell'area Organizzazione e Riforma dell'Amministrazione della Regione Puglia, in applicazione di quanto stabilito con DPGR n. 675 del 17.06.2011, ha disposto l'assegnazione dell'Ufficio Parchi e Tutela della Biodiversità al Servizio Assetto del Territorio attribuendo le competenze relative alla valutazione di incidenza in capo al Servizio Ecologia;
VISTA la D.G.R. 31 luglio 2015, n. 1518 "*Adozione del modello organizzativo denominato "Modello Ambidestro per l'Innovazione della macchina Amministrativa regionale - MAIA". Approvazione Atto di Alta Organizzazione*";
VISTO il Decreto del Presidente della Giunta Regionale 31 luglio 2015, n. 443 di *"Adozione del modello organizzativo denominato "Modello Ambidestro per l'Innovazione della macchina Amministrativa regionale-MAIA";*
VISTO il Regolamento regionale n. 6/2016 "*Regolamento recante Misure di Conservazione ai sensi delle Direttive Comunitarie 2009/147 e 92/43 e del DPR 357/97 per i Siti di importanza comunitaria (SIC)*" (B.U.R.P. n. 54 del 12/04/2016) così come modificato e integrato dal Regolamento regionale n. 12/2017 "Modifiche e Integrazioni al Regolamento Regionale 10 maggio 2016, n. 6 "*Regolamento recante Misure di Conservazione ai sensi delle Direttive Comunitarie 2009/147 e 92/43 e del DPR 357/97 per i Siti di Importanza Comunitaria (SIC)*" (B.U.R.P. n. 55 del 12/05/2017);
VISTA la D.G.R. n. 1176 del 29/07/2016, con cui è stata conferita alla Dott.ssa Antonietta Riccio la direzione della Sezione Autorizzazioni Ambientali;
VISTO l'art. 52 c. 1 della L.r. del 29 dicembre 2017, n. 67 che, modificando l'art. 23 c. 1 della L.r. n. 18/2012, ha stabilito quanto segue: "*Al fine di accelerare la spesa sono attribuiti alla Regione i procedimenti di valutazione di impatto ambientale, valutazione di incidenza e autorizzazione integrata ambientale inerenti ai progetti per i quali, alla data di presentazione della relativa istanza, è stata avanzata nei confronti della Regione Puglia, o suoi organismi strumentali, anche domanda di finanziamento a valere su risorse pubbliche*"
VISTA la D.G.R. n. 2442 del 21/12/2018 "*Rete Natura 2000. Individuazione di Habitat e Specie vegetali e animali di interesse comunitario nella Regione Puglia*"
VISTA la DD n. 113 del 14 maggio 2019 con cui è stata attribuzione la P.O. "*Vinca forestale*" al Dott. For. Pierfrancesco Semerari;

PREMESSO che:

- con nota acquisita al prot. AOO_089/01/07/2019 n. 7084, il proponente ha trasmesso istanza volta all'acquisizione del parere nell'ambito della procedura di Valutazione di incidenza (fase di *screening*);

- con nota prot. AOO_089/18/07/2019 n. 8786, il Servizio scrivente rilevava che:
  - ✓ nell'elaborato "01_Relazione tecnica definitiva 8.3 Roberto Francesco" (p. 12) si afferma, con riferimento alla apertura di viali parafuoco nell'ambito degli interventi progettati, quanto segue: "*La presenza dei viali parafuoco è fondamentale per ridurre il rischio di incendio boschivo consentendo un pronto intervento di estinzione, inoltre nel caso di insediamenti deve realizzare condizioni di sicurezza per gli stessi. Per il progetto in esame saranno realizzati viali parafuoco verde attivo ex-novo in quanto il coniferamento appartenente al complesso aziendale adiacente la "Foresta di Mercadante" non presenta alcuna soluzione di continuità con essa, aumentandone il rischio di passaggio del fuoco.*";
  - ✓ sulla base delle informazioni desunte dagli shape file trasmessi in allegato all'istanza si rileva che il confine occidentale dell'area di intervento dista circa 1,5 km dal complesso forestale "Mercadante" e, pertanto, quanto sopra riportato appare inesatto;
  - ✓ nell'istanza si afferma che "*l'intervento non è assoggettato ad approvazione dell'Autorità di Bacino di Distretto dell'Appennino Meridionale*". Tuttavia, l'area di intervento è attraversata da un tratto del reticolo idrografico riportato nella cartografia IGM in scala 1:25.000 e nella cartella "RICHIESTA PARERI" è contenuto il file "Ricevuta richiesta parere Autorità di Bacino".
- sulla scorta di quanto sopra rilevato, il Servizio chiedeva, ai sensi del punto 1.4 della Parte seconda – Disposizioni dell'Allegato alla D.G.R. n. 1362/2018, di adeguare la documentazione progettuale precisando gli aspetti legati alla realizzazione del viale parafuoco;
- nella medesima nota il Servizio invitava l'Ente Parco dell'Alta Murgia e l'Autorità di Bacino, ad adempiere a quanto previsto dall'art. 6 c. 4e 4bis della LR 11/2001 e ss.mm.ii., con ogni consentita celerità, e comunque entro i termini previsti dalla vigente normativa in materia di procedimento amministrativo
- con nota acquisita al prot. AOO_089/31/07/2019 n. 9533, il proponente provvedeva a trasmettere gli elaborati "01_Relazione tecnica definitiva 8.3 Roberto Francesco REV 01", nel quale si specificava che, contrariamente a quanto affermato nella documentazione progettuale trasmessa in allegato all'istanza, "*In particolare l'area interessata dal querceto confina con il Borgo "Fra Diavolo" e "Pietraluna" e non presenta alcun tipo di viali tagliafuoco e necessita di un riassetto della viabilità forestale principale*" e "Relazione di taglio_Roberto Francesco" in cui veniva specificato, in particolare, l'intensità del diradamento, di seguito descritto, espresso in percentuale di area basimetrica asportata;
- con nota prot. n. 10703 del 20/09/2019, acquisita al prot. AOO_089/20/09/2019 n. 11761, l'Autorità di Bacino trasmetteva il parere di competenza parere di competenza reso ai sensi dell'art. 6 c. 4bis della L.r. 11/2001 e ss.mm.ii. (All. 1);
- con nota prot. n. 4248 del 25/09/2019, acquisita al prot. AOO_089/01/10/2019 n. 11761, l'Ente Parco nazionale dell'Alta Murgia evidenziava la necessità di produrre integrazioni documentali sospendendo il procedimento di competenza in attesa di quanto richiesto;
- con nota prot. n. 5210 dell'11/11/2019, acquisita al prot. AOO_089/19/11/2019 n. 14189, l'Ente Parco nazionale dell'Alta Murgia trasmetteva il nulla osta n. 42/2019 comprensivo del proprio parere di competenza reso ai sensi dell'art. 6 c. 4 della L.r. 11/2001 e ss.mm.ii. (All. 2)

si procede quindi in questa sezione, valutati gli atti amministrativi e la documentazione tecnica fornita, ad illustrare le risultanze dell'istruttoria relativa alla fase 1 di "*screening*"

Descrizione dell'intervento

Secondo quanto riportato nell'elaborato "*01_Relazione tecnica definitiva 8.3 Roberto Francesco REV 01*" (p. 11 e segg.), gli interventi previsti sono articolati come di seguito descritti.

Azione 1

- ripristino di pista forestale, larghezza media 2,5-3 m mediante il livellamento del piano viario, il ricarico localizzato con inerti, la ripulitura e risagomatura delle fossette laterali, il tracciamento e ripristino degli sciacqui trasversali, il ripristino di tombini e di attraversamenti esistenti, la rimozione di materiale franato dalle scarpate e la risagomatura delle stesse, il rinsaldamento delle scarpate con graticciate e viminate, il taglio della vegetazione arbustiva e/o decespugliamento.

- realizzazione di viale tagliafuoco attivo verde: fascia di riduzione del combustibile di una larghezza media di 10 metri (minimo 7 m), inclusa l'eventuale sede viaria, consistente nel taglio parziale della vegetazione arborea e controllo di quella arbustiva esistente e, ai fini antincendio, allontanamento della ramaglia e del materiale dalle zone a più rischio,eventuale bruciatura o, in alternativa cippatura in loco della ramaglia e del materiale secco

Azione 2

- eliminazione selettiva in bosco, su una superficie di 6,28 ettari, della vegetazione infestante con attrezzature portatili (motoseghe, decespugliatori), solo se ritenuta necessaria e limitatamente alle specie invadenti, rilasciando le specie tipiche del sottobosco;
- intervento selvicolturale di ricostituzione boschiva in bosco ceduo degradato, su una superficie di circa 7,78 ettari, mediante taglio di tramarratura e succisione delle ceppaie intristite e deperienti, taglio dei polloni sovrannumerari, riceppatura, ed eventuale decespugliamento, ove necessario, attraverso l'eliminazione di specie indesiderate, compreso l'allontanamento e distruzione del materiale di risulta, anche in terreni rocciosi e scoscesi. Lavori comprensivi di sramatura, raccolta e trasporto o accumulo in luogo idoneo del materiale di risulta (ramaglia). La percentuale di area basimetrica asportata dalle operazioni di taglio è pari all'1% della massa legnosa complessivamente stimata;
- allestimento, concentramento ed esbosco del materiale legnoso utilizzabile con l'intervento di taglio boschivo (diametro superiore ai 5 cm), compresa la ripulitura del terreno. Lavori compresi di raccolta e trasporto del materiale legnoso all'imposto (in bosco) fino alla strada camionabile
- cippatura in bosco della ramaglia e dei tronchi (Ø inferiore cm10) ai fini della prevenzione degli incendi o per motivazioni di carattere turistico-fruitivo, compresa la distribuzione nel terreno di intervento dei residui vegetali macinati (il materiale dovrà essere distribuito ad una distanza di m 10-15 lungo il perimetro del bosco e sui lati delle eventuali strade interne)

Azione 3

- rinfoltimento nelle radure e negli spazi vuoti esistenti mediante la messa a dimora di 450 piantine delle seguenti specie: *Quercus pubescens* Mill, *Quercus trojana* Webb, *Acer monspessolanum* L., *Fraxinus ornus* L., *Phyllirea latifolia* L., *Crataegus monogyna* Jacq, *Pistacia lentiscus* L., *Pistacia terebinthus* L.
- pacciamatura localizzata con dischi o quadretti in materiale ligneo cellulosico biodegradabile, di dimensioni minime cm40x40, compreso acquisto, fornitura, posa in opera ed ancoraggio con picchetti
- irrigazione di soccorso, compreso l'approvvigionamento idrico a qualsiasi distanza e qualunque quantità, distribuzione dell'acqua con qualsiasi mezzo o modo per ciascun intervento e piantina (quantità 20 l).
- protezioni individuali tubolari in PVC fotodegradabilie (shelter) di altezza superiore a cm 100

Azione 5

Realizzazione di una viminata costituita da paletti di legname idoneo (Ø cm 5, lunghezza m 1) posti ad una distanza di cm 50 ed infissi nel terreno per cm 70, collegati con un intreccio di verghe (altezza cm 30) legate con un filo di ferro zincato (Ø mm 3)

Descrizione del sito di intervento

L'area di intervento è catastalmente individuata dalle particelle 20 e 155 del foglio 37 del Comune di Cassano delle Murge. Nell'elaborato progettuale si afferma (*ibidem*, p. 4) che l'area di intervento è costituita da "*un bosco di Roverella (Quercus pubescens Willd.) con presenza sporadica di Fragno (Quercus troiana Webb) e Cerro (Quercus cerris L.) a struttura coetanea e a densità media. Lo strato arbustivo è costituito essenzialmente da numerose specie tipiche dei querceti tra le quali: Biancospino (Crategus monogyna L.), Rosa comune (Rosa canina L.), Rubus spp, Edera comune (Hedera helix L.), Ciclamino autunnale (Cyclamen hederifolium Aiton), Cisto di Montpellier (Cistus monspeliensis L.), Caprifoglio (Lonicera implexa Aiton), Terebinto (Pistacia terebinthus L.) e Pungitopo (Ruscus aculeatus L.). Lo strato erbaceo è costituito da numerose graminacee appartenenti al genere Alium, Phalaris, Phleum, Festuca, nonché altre specie appartenenti ai generi Carex, Asphodelus, Crocus e Bromus*"

L'area di intervento, è interamente ricompresa nella ZSC/ZPS "Murgia Alta" nonché nelle zone "A", "B" e "C" del Parco nazionale dell'Alta Murgia. Nella parte più occidentale dell'area di intervento è presente un mosaico costituito dagli habitat 6220* "*Percorsi substeppici di graminacee e piante annue dei Thero-Brachypodietea*" e 62A0 "*Formazioni erbose secche della regione submediterranea orientale (Scorzoneretalia villosae)*", in accordo a quanto riportato tanto dalla D.G.R. n. 2442/2018 quanto dal formulario standard della ZSC, al quale si rimanda per gli approfondimenti relativi alle specie di cui agli Allegati delle Direttive Habitat e Uccelli.
Inoltre, secondo quanto riportato negli strati informativi contenuti nella D.G.R. n. 2442/2018 la zona in cui ricade l'area di intervento è ricompresa in quella di potenziale habitat per le seguenti specie di anfibi: *Bombina pachypus*, *Bufo bufo*, *Bufo baleauricus*, *Lissotriton italicus*; di invertebrati terrestri: *Melanargia arge*, *Zerynthia cassandra*; di mammiferi*: Hystrix cristata*, Canis *lupus*, *Hypsugo savii*; le seguenti specie di rettili: *Coronella austriaca*, *Elaphe quatuorlineata*, *Hierophis viridiflavus*, *Natrix tessellata*, *Podarcis siculus*, *Zamenis lineatus*, *Zamenis situla*; di uccelli: *Alauda arvensis*, *Anthus campestris*, *Burhinus oedicnemus*, *Calandrella brachydactyla*, *Caprimulgus europaeus*, *Circaetus gallicus*, *Coracias garrulus*, *Falco biarmicus*, *Falco naumanni*, *Lanius senator*, *Lullula arborea*, *Melanocorypha calandra*, *Oenanthe hispanica*, *Passer italiae*, *Passer montanus* e *Saxicola torquatus*.

Si richiamano inoltre i seguenti obiettivi di conservazione così come riportati nell'all. 1 del R.r. 12/2017 definiti per la ZSC in questione:
- mantenere il corretto regime idrologico dei corpi d'acqua per la conservazione degli habitat 3140, 3170* e 3280 e delle specie di Anfibi di interesse comunitario;
- mantenere i caratteristici mosaici tradizionali di aree agricole, pascoli, arbusteti e boschi;
- limitare la diffusione degli incendi boschivi;
- promuovere e regolamentare il pascolo estensivo per la conservazione degli habitat 6220* e 62A0 e delle specie di Invertebrati, Rettili ed Uccelli di interesse comunitario;
- favorire i processi di rigenerazione e di miglioramento e diversificazione strutturale degli habitat forestali ed il mantenimento di una idonea percentuale di necromassa vegetale al suolo e in piedi e di piante deperienti.

Dalla ricognizione condotta in ambito G.I.S. dei beni paesaggistici (BP) e degli ulteriori contesti paesaggistici (UCP) individuati dal Piano Paesaggistico Territoriale della Regione Puglia (PPTR), approvato con D.G.R. n. 176 del 16 febbraio 2015 e pubblicata sul BURP n. 40
6.1.1 – Componenti geomorfologiche
- UCP – Grotte (100 m)
- UCP – Lame e gravine

6.1.2 – Componenti idrogeologiche
- UCP – Vincolo idrogeologico

6.2.1 - Componenti botanico-vegetazionali
- BP – Boschi;
- UCP – Aree di rispetto boschi;

6.2.2 - Componenti delle aree protette e dei siti naturalistici
- BP – Parchi e riserve (Parco nazionale dell'Alta Murgia);
- UCP - Siti di rilevanza naturalistica (ZSC/ZPS "Murgia Alta")

6.3.1 - Componenti culturali e insediative
- BP – Vincolo paesaggistico
- UCP – Area di rispetto di zone di interesse archeologico

Ambito di paesaggio: Alta Murgia
Figura territoriale: L'altopiano murgiano

considerato che:

- l'intervento proposto non è direttamente connesso o necessario alla gestione della ZSC "Murgia Alta";
- l'intervento proposto è riconducibile alla pressione: B12 (diradamento);
- l'intervento previsto non appare in contrasto con quanto disposto dagli Obiettivi di conservazione sopra richiamati;
- l'Autorità di Bacino Distrettuale dell'Appennino Meridionale (Sede Puglia), con nota prot. n. 10703 del 20/09/2019, e l'Ente Parco nazionale dell'Alta Murgia, con nota prot. n. 5210 dell'11/11/2019, hanno trasmesso i propri pareri di competenza resi ai sensi dell'art. 6 c. 4 e c. 4bis della L.r. 11/2001 e ss.mm.ii., allegati al presente provvedimento per farne parte integrante

Considerati gli atti del Servizio ed alla luce delle motivazioni sopra esposte, che si intendono qui integralmente richiamate, sulla base degli elementi contenuti nella documentazione presentata e a conclusione della procedura di *screening* di incidenza, si ritiene che il progetto in esame sebbene non direttamente connesso con la gestione e conservazione del ZSC "Murgia Alta" (IT9120007) non determinerà incidenza significativa ovvero non pregiudicherà il mantenimento dell'integrità del sito con riferimento agli specifici obiettivi di conservazione sopra richiamati e che pertanto non sia necessario richiedere l'attivazione della procedura di valutazione appropriata

Verifica ai sensi del D.Lgs. n. 196/2003 Garanzia della riservatezza La pubblicazione dell'atto all'albo, salve le garanzie previste dalla L. 241/90 e s.m.i. in tema di accesso ai documenti amministrativi, avviene nel rispetto della tutela della riservatezza dei cittadini, tenuto conto di quanto disposto dal D.Lgs. 196/2003 in materia di protezione dei dati personali, nonché dal vigente Regolamento Regionale n. 5/2006 per il trattamento dei dati sensibili e giudiziari. Ai fini della pubblicazione legale, l'atto destinato alla pubblicazione è redatto in modo da evitare la diffusione di dati personali identificativi non necessari, ovvero il riferimento a dati sensibili. Qualora tali dati fossero indispensabili per l'adozione dell'atto, essi sono trasferiti in documenti separati esplicitamente richiamati. Non ricorrono gli obblighi di cui agli artt. 26 e 27 del D. Lgs 14 marzo 2013 n. 33.

"Copertura finanziara ai sensi della L.R. 28/2001 e ss.mm.ii." **Il presente provvedimento non comporta implicazioni di natura finanziaria sia di entrata che di spesa e dallo stesso non deriva alcun onere a carico del bilancio regionale.**

DETERMINA

- **di non richiedere l'attivazione della procedura di valutazione appropriata** per il progetto presentato nell'ambito del "P.S.R. Puglia 2014-2020. Misura 8 "Investimenti nello sviluppo delle aree forestali e nel miglioramento della redditività delle foreste". Sottomisura 8.3" nel Comune di Cassano delle Murge (BA) per le valutazioni e le verifiche espresse in narrativa;
- **di dichiarare l'immediata esecutività del presente provvedimento**
- di precisare che il presente provvedimento:
  - è riferito a quanto previsto dalla L.r. 11/2001 e ss.mm.ii. relativamente alla sola Valutazione di incidenza secondo le disposizioni della D.G.R. 304/2006 e ss.mm. e ii.;
  - non sostituisce altri pareri e/o autorizzazioni eventualmente previsti ai sensi delle normative vigenti
  - ha carattere preventivo e si riferisce esclusivamente alle opere a farsi;
  - fa salve tutte le ulteriori prescrizioni, integrazioni o modificazioni relative al progetto in oggetto introdotte dagli Uffici competenti, anche successivamente all'adozione del presente provvedimento, purché con lo stesso compatibili;
  - è in ogni caso condizionato alla legittimità dei provvedimenti e degli atti amministrativi connessi e presupposti, di competenza di altri enti pubblici a ciò preposti;

- il proponente ha l'obbligo di comunicare la data di inizio delle azioni o delle attività alle autorità di vigilanza e sorveglianza competenti;

- di notificare il presente provvedimento al soggetto proponente: Sig. Francesco Roberto;
- di trasmettere il presente provvedimento, ai fini dell'esperimento delle attività di alta vigilanza e sorveglianza, alla Sezione Vigilanza Ambientale, al Servizio Parchi e Tutela della Biodiversità, all'Ente Parco nazionale dell'Alta Murgia, all'Autorità di Bacino Distrettuale dell'Appennino Meridionale (Sede Puglia) all'Arma dei Carabinieri (Gruppo Carabinieri Forestali di Bari) e al Comune di Cassano delle Murge;
- di far pubblicare il presente provvedimento sul BURP e sul Portale Ambientale dell'Assessorato alla Qualità dell'Ambiente;
- di trasmettere copia conforme del presente provvedimento al Servizio Segreteria della Giunta Regionale.

Ai sensi dell'art. 3 comma 4 della L. n. 241/90 e smi, avverso il presente provvedimento potrà essere presentato ricorso giurisdizionale al Tribunale Amministrativo Regionale entro 60 giorni (sessanta) dalla data di notifica dello stesso, ovvero ricorso straordinario al Presidente della Repubblica entro 120 (centoventi) giorni.

La Dirigente della Sezione Autorizzazioni Ambientali
Ad Interim VIA/Vinca
(Dott.ssa Antonietta RICCIO)

DAM Puglia - Registro Protocollo 2019 N. 0010703 - U 20/09/2019 09:21:50

All. 1

Autorità di Bacino Distrettuale dell'Appennino Meridionale
Sede Puglia

Regione Puglia
Dipartimento mobilità, qualità urbana, opere pubbliche, ecologia e paesaggio
Sezione Autorizzazioni Ambientali
Servizio Via e VIncA
servizio.ecologia@pec.rupar.puglia.it

Impresa Agricola Roberto Francesco
francescoroberto@pecagrotecnici.it

Studio Humus srl
studiohumussrl@pec.it

p.c. **Regione Puglia**
Dipartimento Agricoltura, Sviluppo Rurale e Ambientale
direttore.areasvilupporurale.regione@pec.rupar.puglia.it

Regione Puglia
Sezione Coordinamento dei Servizi Territoriali
Ufficio Provinciale Agricoltura – Bari
upa.bari@pec.rupar.puglia.it

Parco Nazionale dell'Alta Murgia
protocollo@pec.parcoaltamurgia.it

Comune di Cassano delle Murge
comunecassanodellemurge.ba@pec.rupar.puglia.it

Oggetto: *P.S.R. Puglia 2014-2020. Misura 8 "Investimenti nello sviluppo delle aree forestali e nel miglioramento della redditività delle foreste". Sottomisura 8.3 "Sostegno ad interventi di prevenzione dei danni al patrimonio forestale causati dagli incendi, da calamità naturali ed eventi catastrofici". Proponente: Roberto Francesco. Comune di Cassano delle Murge (BA). Valutazione di Incidenza, livello I "fase di screening". ID_5509.*

In riferimento all'istanza, pervenuta via pec e acquisita al protocollo generale con n. 7963 in data 01/07/2019, la scrivente Autorità di Bacino Distrettuale

visto

- gli elaborati progettuali allegati alla succitata richiesta e consistenti in: relazione progetto definitivo, relazione di compatibilità idraulica e idrogeologica, computo metrico e quadro riepilogativo di spesa, documentazione fotografica, elaborati cartografici, file vettoriali in formato shape dell'area di intervento e degli interventi proposti, elaborati a firma del dott. for. Francesco Larizza e dott. for. Edoardo Giuseppe Caporusso dello Studio Humus srl;
- la nota prot. A00089/18-07-19 n. 8786, acquisita agli atti al n. 8821 del 18/07/2019, dell'Ufficio VIA e VIncA della Regione Puglia;

Str. Prov. per Casamassima Km 3 - 70010 Valenzano – Bari
tel. 0809182000 - fax. 0809182243 - C.F. 93289020724
www.adb.puglia.it e-mail: segreteria@pec.adb.puglia.it

- le *Norme Tecniche di Attuazione* (NTA) del *Piano di Bacino Stralcio Assetto Idrogeologico* (PAI), approvato dal Comitato Istituzionale di questa Autorità di Bacino con la delibera n. 39 del 30/11/2005;

rilevato che

- gli interventi sono previsti su terreni censiti nel N.C.T. del Comune di Cassano delle Murge (BA) al Fg. 37 p.lle 20 e 155;
- gli interventi che il proponente propone di realizzare sono afferenti a:
  - *Azione 1 - infrastrutture di protezione dagli incendi boschivi.*
    Ripristino della pista forestale esistente, da realizzare per una larghezza media di 2,5-3 metri e per una lunghezza di 240 metri, mediante livellamento del piano viario, ricarico localizzato di inerti, ripulitura e risagomatura delle fossette laterali, tracciamento e ripristino degli sciaqui trasversali, ripristino dei tombini e di attraversamenti esistenti, rimozione di materiale franato dalle scarpate e risagomatura, rinsaldamento delle scarpate con graticciate e viminate, taglio della vegetazione arbustiva e/o decespugliamento.
    Realizzazione di viali tagliafuoco verdi, da realizzare per una larghezza di 10 metri e una lunghezza di 700 metri, mediante un taglio parziale della vegetazione arborea, con eventuale eliminazione di polloni e spalcatura delle chiome, taglio della vegetazione arbustiva, allontanamento eventuale bruciatura o cippatura in loco della ramaglia, lavorazione andante o sfalciatura della fascia posta nelle aree a destinazione non boschiva.
  - *Azione 2 - interventi selvicolturali di prevenzione del rischio incendio e prevenzione attacchi e diffusione di parassiti e patogeni.*
    Eliminazione selettiva in bosco della vegetazione infestante solo se necessaria, ripulitura, accumulo, allontanamento e/o distruzione del materiale vegetale di risulta.
    Intervento selvicolturale di ricostituzione boschiva in bosco ceduo degradato mediante trammatura delle ceppaie, taglio dei polloni sovrannumerari, riceppatura, eventuale decespugliamento, sramatura, raccolta e trasporto o accumulo e distruzione della ramaglia.
    Allestimento, concentramento ed esbosco del materiale legnoso utilizzabile, ripulitura del terreno, raccolta e trasporto del materiale legnoso fino alla strada camionabile.
    Cippatura della ramaglia e dei tronchi in fustaie resinose oggetto di spalcatura e/o diradamento ai fini della prevenzione degli incendi o per la fruizione turistica, la distribuzione sul terreno dei residui vegetali macinati.
  - *Azione 3 - interventi selvicolturali di introduzione/sostituzione di specie forestali con specie tolleranti all'aridità e resilienti agli incendi.*
    Rinfoltimento delle radure e degli spazi vuoti esistenti con messa a dimora di piantine di latifoglie autoctone, pacciamatura localizzata, ancoraggio con picchetti e protezioni individuali tubolari in PVC di altezza superiore a 1 metro.
  - *Azione 5- microinterventi di sistemazione idraulico-forestale.*
    Realizzazione di viminate per il consolidamento dei versanti, costituite da paletti (diametro di 5 cm e lunghezza di 1 metro), posti ad una distanza di 50 cm e infissi nel terreno per 70

cm, collegati con un intreccio di verghe legate con filo zincato (3 mm si diametro) per una lunghezza complessiva di 400 metri in corrispondenza delle scarpate.

- dalla sovrapposizione delle particelle con le perimetrazioni del PAI vigente e in riferimento al reticolo della Carta IGM in scala 1:25.000, emerge che le suddette particelle sono attraversate da un ramo del succitato reticolo, pertanto, soggette alle disposizioni generali dell'art. 4 delle NTA del PAI e, in particolare, a quanto disposto dagli artt. 6 e 10 delle medesime norme;

considerato che gli interventi

- sono proposti per un'area boschiva localizzata a monte di un'area residenziale;
- mirano a prevenire l'innesco degli incendi, in particolare nei boschi di interfaccia e a contrastarne la propagazione, riducendo il combustibile presente, pertanto, perseguono il raggiungimento di una maggiore sicurezza per l'area;
- rientrano tra le attività di gestione forestale volte a migliorare le condizioni fitosanitarie del soprassuolo, senza alterare la morfologia esistente dell'area migliorando la stabilità dei versanti e la protezione del suolo dai fenomeni erosivi;
- previsti svolgono un'importante funzione di difesa dai fenomeni di dissesto idrogeologico dei territori a valle, infatti, il territorio in cui l'area di intervento è inserita, è stato oggetto di interventi di forestazione ad inizio del secolo scorso, inquadrati come opere di difesa dal dissesto idrogeologico ai sensi del R.D. 523 del 1904;

la scrivente Autorità di Bacino Distrettuale, preso atto della relazione di compatibilità idrologica e idraulica, per quanto di propria competenza, fatte salve le indicazioni dell'Autorità idraulica competente ai sensi della Legge 112/1998 e s.m.i., ritiene gli interventi proposti compatibili alle norme di piano (PAI) alle seguenti condizioni:

- le attività connesse alla realizzazione degli interventi proposti siano rispettose dei dettami del co.3 art. 4 delle vigenti NTA del PAI;
- tra le operazioni di ripristino della pista forestale esistente, non sia effettuato il ricarico localizzato di inerti e per le aree a destinazione non boschiva sia preferito lo sfalcio della vegetazione o una lavorazione superficiale non maggiore della profondità di 5-10 cm;
- per i viali tagliafuoco verdi la larghezza sia limitata a 5 metri, anche così come previsto dalla pianificazione antincendio boschivo vigente del Parco Nazionale dell'Alta Murgia;
- relativamente alla messa a dimora delle latifoglie, sia evitato l'impiego dei dischi pacciamanti, dei picchetti per l'ancoraggio e le strutture di protezione in PVC;
- il materiale legnoso e la ramaglia proveniente dal taglio o dal decespugliamento, non dovrà esservi depositato e dovrà essere, altresì, localmente verificato che le previste aree di accumulo siano idonee, onde evitare che l'aumento del carico possa innescare fenomeni gravitativi sui pendii;
- per quanto attiene l'eventuale abbruciamento del materiale di risulta, derivante dallo sfalcio delle specie infestanti e/o dal decespugliamento del sottobosco e spalcatura delle branche, dovrà essere evitato, salvo l'osservanza di misure fitosanitarie obbligatorie, piuttosto sia prescelta la triturazione dello stesso e distribuzione in loco per favorire l'incremento della lettiera e della sostanza organica;

Autorità di Bacino Distrettuale dell'Appennino Meridionale
Sede Puglia

- in rapporto all'utilizzo per eventuali scopi ricreativi delle aree oggetto di intervento, occorre rammentare che le attività di verifica, volte alla definizione degli utilizzi del territorio (uso libero e/o condizionato, interdizione) non rientrano nella disciplina normativa del P.A.I., ma attengono alle materie dei Piani di Protezione Civile comunali. Pertanto, l'uso e la fruizione di dette aree a scopi ricreativi potrà essere concesso esclusivamente qualora strettamente collegato al locale Piano di Protezione Civile e alle relative misure per la gestione delle aree in totale sicurezza della pubblica e privata incolumità;
- dovrà porsi, lì dove non sia presente, una cartellonistica adeguata che avverta i fruitori dei boschi di tutti i rischi presenti, con particolare riguardo agli attraversamenti di corsi d'acqua e alla presenza di grotte;
- durante le operazioni di cantiere si adottino le cautele a salvaguardia delle maestranze, in particolare in relazione alle condizioni meteorologiche avverse, previste ed emanate mediante messaggi di allerta dal Centro Funzionale Decentrato della Sezione Protezione Civile della Regione Puglia, e sia assicurato che i lavori si svolgano senza creare neppure temporaneamente un significativo ostacolo al regolare deflusso delle acque e instabilità del suolo.

Il Dirigente Tecnico
dott. geol. Gennaro Capasso

Il Segretario Generale
dott.ssa geol. Vera Corbelli

Autorità di Bacino Distrettuale dell'Appennino Meridionale

Referente pratica:
dott. agr. Floriana La Viola - tel. 080 9182257 - floriana.laviola@adb.puglia.it

Str. Prov. per Casamassima Km 3 - 70010 Valenzano – Bari
tel. 0809182000 - fax. 0809182244 - C.F. 93289020724
www.adb.puglia.it e-mail: segreteria@pec.adb.puglia.it

PARCO NAZIONALE ALTA MURGIA
Protocollo N 5210 PARTENZA
Data 11-11-2019 - Ora 11 26 58

All. 2

parco nazionale dell'alta murgia

ST/CM
Trasmissione per posta elettronica certificata
ai sensi dell'art.47 D.lgs 82/2005.

Città di Cassano delle Murge
sig. Sindaco

Regione Puglia
Servizio VIA e VINCA
Servizio.ecologia@pec.rupar.puglia.it

Reparto Carabinieri Parco Nazionale Alta Murgia
fba43467@pec.carabinieri.it
043467.001@carabinieri.it

Stazione Carabinieri "Parco" di Altamura
fba43468@pec.carabinieri

Studio Humus
studiohumussrl@pec.it

Oggetto: interventi selvicolturali di messa in sicurezza incendi boschivi in agro di Cassano delle Murge. - Proponente Roberto Francesco. Trasmissione nulla osta n. 57/2019 e parere di valutazione d'incidenza. ID_5509

In allegato si trasmette copia del nulla osta n. 57/2019 di questo Ente relativo all'intervento in oggetto.

Si invita il Sig. Sindaco del Comune di Cassano delle Murge a disporre l'affissione dell'allegato provvedimento all'Albo Pretorio del Comune per quindici giorni consecutivi ed a restituirne copia con la relata di avvenuta pubblicazione.

Cordiali saluti.

Il Direttore.
Arch. Domenico Nicoletti

Via Firenze n. 10 – 70024 - Gravina in Puglia (BA) - Tel: 080/3262268 - 080/3268678 – Fax: 080/3261767 –
e-mail: info@parcoaltamurgia.it – protocollo@pec.parcoaltamurgia.it - sito web: www.parcoaltamurgia.gov.it
C.F. Part. IVA: 06339200724

parco nazionale dell'alta murgia

Reg. n. 57/2019

Oggetto: interventi selvicolturali di messa in sicurezza incendi boschivi in agro di Cassano delle Murge.

IL DIRETTORE

VISTO il decreto del Presidente della Repubblica 10 marzo 2004 pubblicato in Gazzetta Ufficiale del 1° luglio 2004 n. 152;

VISTA la legge 394/91, art. 13;

VISTO il Piano per il Parco approvato con D.G.R. n. 314 del 22/03/2016, pubblicata sul B.U.R.P. n. 39 del 11/04/2016 e sulla G.U.R.I. n. 95 del 23/04/2016;

VISTO il Regolamento Regionale n.6/2016 *Regolamento recante Misure di Conservazione ai sensi delle Direttive Comunitarie 2009/147 e 92/43 e del DPR 357/97 per i Siti di importanza comunitaria (SIC)* e ss.mm.ii.

VISTA la richiesta formulata dal sig. ROBERTO Francesco acquisita al prot. 2868 del 28/06/2019 dell'Ente, in qualità di proprietario dei fondi, relativa a lavori di messa in sicurezza incendi di un complesso boscato della superficie di 7.77.83 ettari in agro di Cassano delle Murge;

VISTO l'esito dell'istruttoria, effettuata dal Servizio Tecnico dell'Ente e relativa alla messa in sicurezza incendi di un popolamento di latifoglie della superficie di 7.77.83 ettari in agro di Cassano delle Murge, loc. Grotta del Lupo, insistente sul terreno identificato in catasto al fg 37 p.lle 20 e 155, ricadente in parte in zona A (p.lla 20 in parte), in parte in zona B (p.lle 20 e 155 tutte in parte) ed in parte al di fuori del perimetro di questo Parco (p.lla 155 parte), mediante realizzazione di: fascia tagliafuoco di tipo attivo verde, diradamento selettivo, fitosanitario con bassa intensità, spalcatura, riduzione della vegetazione infestante, impianto di latifoglie sottochioma nella misura di 300 p.te/ha, viminate per una lunghezza di 400 metri lineari, ripristino della pista forestale esistente;

CONSIDERATO che l'intervento proposto è finanziato con fondi PSR Misura 8.3 - Sostegno ad interventi di prevenzione dei danni al patrimonio forestale causati dagli incendi, da calamità naturali ed eventi catastrofici art. 21 Reg. (UE) 1305/2013.

CONSIDERATO che l'intervento proposto favorisce l'evoluzione della cenosi forestale incrementando la complessità e la resistenza alle avversità, pertanto risulta conforme a quanto previsto agli artt. 6, 7 e 12 delle NTA del Piano per il Parco;

CONSIDERATO che l'intervento proposto, non determina incidenze negative sui sistemi naturali ed è finalizzato alla messa in sicurezza incendi ed all'incremento della complessità biologica della cenosi forestale, pertanto

Via Firenze n. 10 – 70024 - Gravina in Puglia (BA) - Tel: 080/3262268 - 080/3268678 – Fax: 080/3261767
e-mail: info@parcoaltamurgia.it – protocollo@pec.parcoaltamurgia.it –
sito web: www.parcoaltamurgia.gov.it C.F. Part. IVA: 06339200724

parco nazionale dell'alta murgia

favorisce la conservazione in buono stato del popolamento di latifoglie autoctono.

Esprime parere favorevole ai fini della valutazione d'incidenza ex art. 5c.7 DPR 357/97 ed ex L.R. n. 11/2001 e ss.mm.ii.

e rilascia il

NULLA OSTA

al sig ROBERTO Francesco nato a il C.F.: e residente a , affittuario del fondo, per la realizzazione di un intervento selvicolturale di messa in sicurezza incendi in un popolamento di latifoglie della superficie di 7.77.83 ettari, in agro di Cassano delle Murge, loc. Grotta del Lupo, insistente sul terreno identificato in catasto al fg 37 p.lle 20 e 155, ricadente in parte in zona A (p.lla 20 in parte), in parte in zona B (p.lle 20 e 155 tutte in parte) ed in parte al di fuori del perimetro del Parco Nazionale dell'Alta Murgia (p.lla 155 parte);

il progetto verrà realizzato secondo quanto descritto e riportato negli atti e negli elaborati inoltrati a corredo dell'istanza e precisamente:

1. Istanza in bollo;
2. documento di riconoscimento del proponente;
3. relazione tecnico illustrativa;
4. relazione tecnica specialistica;
5. relazione di screening;
6. rilievo fotografico con punti di ripresa;
7. ortofoto stralci cartografici, planimetria di progetto, estratti di mappa;
8. stralci cartografici;
9. titolo di conduzione;
10. procura.

A condizione che:

- non deve essere realizzata la viminata;
- la fascia tagliafuoco verde in zona A del Parco (p.lle 20 e 155 parte) deve essere realizzata mediante la sola spalcatura delle piante arboreo-arbustive, l'eliminazione di piante morte in piedi o a terra e la rimozione della biomassa erbacea con decespugliatore;
- gli interventi di ripristino della pista forestale, posta in prossimità dell'area di interfaccia con il centro residenziale, devono permettere il passaggio dei mezzi di soccorso AIB, pertanto il sedime deve essere compatto e uniforme al fine di sostenere il passaggio di un autobotte;
- all'interno della compagine boschiva devono essere salvaguardate tutte le specie del sottobosco e accompagnatrici presenti con esclusione

Via Firenze n. 10 – 70024 - Gravina in Puglia (BA) - Tel: 080/3262268 - 080/3268678 – Fax: 080/3261767
e-mail: info@parcoaltamurgia.it – protocollo@pec.parcoaltamurgia.it –
sito web: www.parcoaltamurgia.gov.it C.F. Part. IVA: 06339200724

parco nazionale dell'alta murgia

delle lianose e le sarmentose che possono essere contenute con il taglio raso qualora esuberanti,

- devono essere rilasciate alcune piante cave o morte, in piedi o aduggiate o marcescenti (n. 10 piante/ha) al fine di favorire l'habitat del legno morto;
- tutte le operazioni di taglio devono essere eseguite con attrezzature meccaniche da taglio portatili (motoseghe) ed a regola d'arte senza slabbrature della corteccia e formazione di monconi;
- l'esbosco deve essere realizzato entro 30 giorni dall'abbattimento;
- per il trasporto del materiale ritraibile devono essere usati esclusivamente mezzi gommati di ridotte dimensioni;
- i lavori selvicolturali devono essere sospesi alla data del 15 marzo e possono essere ripresi dal 20 agosto dello stesso anno al fine di non disturbare l'avifauna in riproduzione e non incrementare il rischio incendi durante il periodo estivo;
- devono essere osservate le prescrizioni dettate dalle altre Amministrazioni competenti intervenute nel procedimento ove non in contrasto con le presenti.

Il richiedente del presente Nulla Osta dovrà, prima dell'avvio dei lavori, trasmettere all'Ente eventuali pareri e autorizzazioni acquisite dagli altri Enti competenti per territorio e comunicare all'Ente Parco e la data di inizio e di termine dei lavori.

- Il presente provvedimento ha durata di 60 mesi a partire dalla data di emissione.

- Il presente provvedimento costituisce altresì parere ai fini della valutazione d'incidenza, ex art. 5 c.7 DPR 357/97 e ss.mm.ii. ed ex L.R. 11/2001 e ss.mm.ii.;

- Copia del presente provvedimento è inviato alla Regione Puglia Servizio VIA e VINCA ai sensi dell'art. 5 c.7 DPR 357/97 e ss.mm.ii. e L.R. 11/2001 e ss.mm.ii.;

- Copia del presente provvedimento è inviata al Sig. Sindaco del Comune di Cassano delle Murge, affinché ne disponga l'affissione all'Albo Pretorio municipale per quindici giorni consecutivi;

- Copia del presente provvedimento è inviato al Reparto Carabinieri del Parco, ai fini dello svolgimento delle funzioni di sorveglianza ex art. 11 del D.P.R. 10 marzo 2004.

- il presente Nulla Osta, reso ai sensi dell'articolo 13 della legge 6 dicembre 1991, n. 394, non costituisce né sostituisce in alcun modo ogni altro parere o autorizzazione necessaria alla effettiva esecuzione dei lavori di che trattasi.

- La violazione delle disposizioni contenute nel presente provvedimento sarà sanzionata ai sensi della Legge 6 dicembre 1991 n. 394 e ss.mm.ii.

Via Firenze n. 10 – 70024 - Gravina in Puglia (BA) - Tel: 080/3262268 - 080/3268678 – Fax: 080/3261767
e-mail: info@parcoaltamurgia.it – protocollo@pec.parcoaltamurgia.it –
sito web: www.parcoaltamurgia.gov.it C.F. Part. IVA: 06339200724

parco nazionale dell'alta murgia

Avverso il presente atto è ammesso ricorso al TAR competente entro 60 giorni dal ricevimento dello stesso, o ricorso straordinario al Presidente della Repubblica entro 120 gg.

Gravina in Puglia, 05/11/2019

Il Tecnico Istruttore
Dott.ssa Agr. Chiara Mattia

Il Responsabile del Servizio Tecnico
Arch. Mariagiovanna Dell'Aglio

Il Direttore
Arch. Domenico Nicoletti

Via Firenze n. 10 – 70024 - Gravina in Puglia (BA) - Tel: 080/3262268 - 080/3268678 – Fax: 080/3261767
e-mail: info@parcoaltamurgia.it – protocollo@pec.parcoaltamurgia.it –
sito web: www.parcoaltamurgia.gov.it C.F. Part. IVA: 06339200724

DETERMINAZIONE DEL DIRIGENTE SEZIONE AUTORIZZAZIONI AMBIENTALI 27 dicembre 2019, n. 326

P.S.R. Puglia 2014-2020. Misura 8 "Investimenti nello sviluppo delle aree forestali e nel miglioramento della redditività delle foreste". Sottomisura 8.3 "Sostegno ad interventi di prevenzione dei danni al patrimonio forestale causati dagli incendi, da calamità naturali ed eventi catastrofici". Azione 1 "Infrastrutture di protezione dagli incendi boschivi", Azione 5 "Microinterventi di sistemazione idraulico-forestale"; Sottomisura 8.4 "Sostegno al ripristino delle foreste danneggiate da incendi, calamità naturali ed eventi catastrofici". Azione 1 "Interventi di bonifica delle aree interessate da incendio ed altre calamità naturali". Proponente: Nicoletta Montemurno. Comune di Altamura (BA). Valutazione di Incidenza, livello I "fase di screening". ID_5545.

La Dirigente della Sezione Autorizzazioni Ambientali, Dott.ssa Antonietta Riccio

VISTA la Legge Regionale 4.02.1997 n. 7 e ss.mm.ii.;
VISTO l'art. 5 del D.P.R. n. 357/1997 e ss.mm.ii.:
VISTA la DGR n. 3261 del 28.07.98 con la quale sono state emanate direttive per la separazione delle attività di direzione politica da quelle di gestione amministrativa;
VISTO l'art. 1 c. 1 della L.r. 11/2001 e ss.mm.ii.;
VISTI gli artt. 14 e 16 del D. Lgs. n. 165/2001;
VISTA la D.G.R. n. 304/2006 e ss. mm. e ii.;
VISTO l'art. 18 del D. Lgs. n. 196/2003 "Codice in materia di protezione dei dati personali" in merito ai principi applicabili ai trattamenti effettuati dai soggetti pubblici;
VISTO l'art. 32 della Legge n. 69 del 18.06.2009 che prevede l'obbligo di sostituire la pubblicazione tradizionale all'Albo ufficiale con la pubblicazione di documenti digitali sui siti informatici;
VISTA la Determinazione n. 22 dell'1.08.2011 il Direttore dell'area Organizzazione e Riforma dell'Amministrazione della Regione Puglia, in applicazione di quanto stabilito con DPGR n. 675 del 17.06.2011, ha disposto l'assegnazione dell'Ufficio Parchi e Tutela della Biodiversità al Servizio Assetto del Territorio attribuendo le competenze relative alla valutazione di incidenza in capo al Servizio Ecologia;
VISTA la D.G.R. 31 luglio 2015, n. 1518 "*Adozione del modello organizzativo denominato "Modello Ambidestro per l'Innovazione della macchina Amministrativa regionale - MAIA". Approvazione Atto di Alta Organizzazione*";
VISTO il Decreto del Presidente della Giunta Regionale 31 luglio 2015, n. 443 di *"Adozione del modello organizzativo denominato "Modello Ambidestro per l'Innovazione della macchina Amministrativa regionale-MAIA";*
VISTO il Regolamento regionale n. 6/2016 "*Regolamento recante Misure di Conservazione ai sensi delle Direttive Comunitarie 2009/147 e 92/43 e del DPR 357/97 per i Siti di importanza comunitaria (SIC)*" (B.U.R.P. n. 54 del 12/04/2016) così come modificato e integrato dal Regolamento regionale n. 12/2017 "Modifiche e Integrazioni al Regolamento Regionale 10 maggio 2016, n. 6 "*Regolamento recante Misure di Conservazione ai sensi delle Direttive Comunitarie 2009/147 e 92/43 e del DPR 357/97 per i Siti di Importanza Comunitaria (SIC)*" (B.U.R.P. n. 55 del 12/05/2017);
VISTA la D.G.R. n. 1176 del 29/07/2016, con cui è stata conferita alla Dott.ssa Antonietta Riccio la direzione della Sezione Autorizzazioni Ambientali;
VISTO l'art. 52 c. 1 della L.r. del 29 dicembre 2017, n. 67 che, modificando l'art. 23 c. 1 della L.r. n. 18/2012, ha stabilito quanto segue: "*Al fine di accelerare la spesa sono attribuiti alla Regione i procedimenti di valutazione di impatto ambientale, valutazione di incidenza e autorizzazione integrata ambientale inerenti ai progetti per i quali, alla data di presentazione della relativa istanza, è stata avanzata nei confronti della Regione Puglia, o suoi organismi strumentali, anche domanda di finanziamento a valere su risorse pubbliche*"
VISTA la D.G.R. n. 2442 del 21/12/2018 "*Rete Natura 2000. Individuazione di Habitat e Specie vegetali e animali di interesse comunitario nella Regione Puglia*"
VISTA la DD n. 113 del 14 maggio 2019 con cui è stata attribuzione la P.O. "*Vinca forestale*" al Dott. For. Pierfrancesco Semerari;

PREMESSO che:

- con nota acquisita al prot. AOO_089/12/08/2019 n. 10025, la proponente dell'intervento in oggetto trasmetteva istanza volta all'acquisizione del parere nell'ambito della procedura di Valutazione di incidenza (fase di *screening*);
- con nota prot. AOO_089/27/08/2019 n. 10254, il Servizio scrivente, ai sensi del punto 1.4 della Parte seconda – Disposizioni dell'Allegato alla D.G.R. n. 1362/2018, rappresentava la necessità di adeguare la documentazione progettuale alle Misure di conservazione contenute nel predetto Regolamento regionale, con particolare riferimento all'intensità di diradamento previsto nei popolamenti di conifere presenti nell'area di intervento nonché alle specie individuate per il rinfoltimento, riportate a p. 11 dell'elaborato "RELAZIONE TECNICA_INTERVENTI APPROVATI", ritenute non coerenti con la vegetazione del sito di intervento, e che vengono testualmente riportate: "*La piantagione di n. 3360 piantine di essenze adatte alle condizioni ambientali e climatiche della zona, favorirà la resistenza agli incendi e ai cambiamenti climatici nel contempo aumenterà la biodiversità e favorirà la rinaturalizzazione della pineta alloctona. Le essenze arbustive previste sono il corbezzolo, sanguinello, biancospino, ciavardello, lentisco e terebinto. Le essenze arboree previste sono l'orniello, frassino meridionale in minima percentuale pari a circa 20%, l'80% prevede la piantumazione di leccio, cerro, roverella, fragno e Quercia spinosa.*";
- nella medesima nota, il Servizio, rilevato che l'area di intervento era ricompresa nel Parco nazionale dell'Alta Murgia, chiedeva alla proponente di dare evidenza dell'avvenuta trasmissione dell'istanza all'Ente Parco al fine di consentire l'espressione del parere di competenza ai sensi dell'art. 5 c. 7 del D.P.R. n. 357/1997 e ss. mm. e ii. nonché dell'art. 6 c. 4 della L.r. n. 11/2001 e ss.mm. e ii.;
- con nota inviata a mezzo PEC in data 14/09/2019 dal tecnico incaricato dalla proponente, acquisita al prot. AOO_089/16/09/2019 n. 10949, veniva dato riscontro alla nota prot. n. 10254/2019 precisando, da un lato, che "*l'intensità del diradamento è stimata del 5,45%, nettamente inferiore al 30% dell'area basimetrica stimata, trattandosi unicamente della rimozione di piante già schiantate e danneggiate*" e con riguardo alle specie da utilizzare per il rinfoltimento con specie forestali autoctone tolleranti l'aridità e resilienti agli incendi "(…) *si ritiene che l'impiego delle essenze quercine della Roverella in maggiore misura, del Fragno e del Leccio in minima parte, non vadano ad alterare alcun habitat in quanto non sono specie alloctone o aliene. Ad ogni buon conto si precisa che è stato richiesto un chiarimento al Responsabile della Sottomisura in merito all'impiego delle essenze di cui sopra, peraltro scelte nel rispetto di quanto è previsto nelle Linee Guida della Sottomisura, al fine di poter procedere con gli interventi e con l'impiego di essenze che siano coerentemente compatibili e rispettose del contesto ambientale destinato ad ospitarle. Concludendo si ritiene che le essenze arboree previste in progetto, quali Cerro, Roverella, Fragno e Coccifera siano idonee con l'area biogegrafica in questione e nel rispetto delle Misure di conservazione del RR 6/2016. Fermo restando quanto innanzi, nel ribadire l'idoneità delle specie sopra descritte per le motivazioni tecniche argomentate, ai soli fini di una economia in termini di tempo, con la presente si comunica che si provvederà all'impiego unicamente della roverella quale essenza quercina*." Nella medesima nota veniva data evidenza dell'avvenuta trasmissione all'Ente Parco dell'Alta Murgia della documentazione necessaria per l'espressione del parere di competenza in data 11/08/2019;

si procede quindi in questa sezione, valutati gli atti amministrativi e la documentazione tecnica fornita, ad illustrare le risultanze dell'istruttoria relativa alla fase 1 di "*screening*"

Descrizione dell'intervento

Secondo quanto riportato nell'elaborato "*RELAZIONE TECNICA_INTERVENTI APPROVATI*" (p. 10 e segg.), gli interventi previsti sono articolati come di seguito descritti.

Misura 8.3 - Azione 1

Gli interventi da realizzare nell'ambito di questa Azione consistono nella realizzazione di una "*condotta idrica lunga m 3.200 con bocchette/idranti con attacco UNI70. La rete sarà realizzata lungo il versante nord sud e sud sud-ovest del complesso boscato a partire dal pozzo artesiano in proprietà presente sulla particella*

5704 a nord all'interno della pozione a seminativo. Essa sarà interrata lungo un viale di servizio preesistente, senza alterare in alcuna maniera lo stato dei luoghi e le quote. Previo uno scavo a sezione ristretta sarà posizionato una tubazione in polietilene PE100/PE 160 ed un isolante per tubazioni. Lungo il tratto sono stati previsti dei pozzetti di ispezione in cls vibrato e idrante. La presenza del pozzo artesiano condotto e gestito dalla richiedente sarà collegato alla rete idrica di collegamento a farsi e rappresenterebbe una fonte sicura di approvvigionamento di acqua durante i periodi di estivi o di secca. La rete idrica di distribuzione con bocchette garantirebbe un punto di approvvigionamento di rilevante importanza non solo per l'area boscata condotta dal richiedente ma anche per il comprensorio caratterizzato da diverse realtà a foresta di rilevanti estensioni."

Misura 8.3 - Azione 5

"*La plla 64 del fg 52 sarà interessata da due interventi distinti di sistemazione idraulico forestale che consentiranno di contrastare gli effetti dei fenomeni alluvionali ed erosivi, difatti è stata prevista la realizzazione di una piccola opera di canalizzazione consistente in una canaletta in legname e pietrame a forma trapezia, lungo un versante di confine con la plla 62, per ml 250 che convoglierà le acque meteoriche alla cisterna in pietrame presente nel complesso boscato e in prossimità della stessa di una palizzata di contenimento di un piccolo tratto di ml 70 circa ai piedi di un versante. La canaletta avrà un'altezza e base minore di circa cm 40, base maggiore cm 90 con intelaiatura realizzata con pali in legname di castagno(Ø cm 10-20) e con il fondo e le pareti rivestiti in bozze di arenaria (spessore cm 15-25). La palizzata sarà costituita da pali in legname idoneo (Ø cm 12-15, lunghi m 2) che andranno infissi nel terreno per una profondità di m 1 e posti alla distanza di m 1. Sulla parte emergente verranno collocati dei tronchi di castagno del Ø di cm 10 lunghi m 2, legati con filo di ferro con lo scopo di trattenere il materiale di risulta posto a tergo dell'opera stessa. Si è previsto anche la messa a dimora di astoni (n. 3 per metro) di idonee specie autoctone per la ricostituzione della compagine vegetale.*"

Misura 8.4 - Azione 1

Le operazioni previste in quest'ambito consistono in "*interventi mirati di taglio e sgombero delle piante schiantate e o irrimediabilmente danneggiate e di potature di rigenerazione al fine di una ricostituzione bilanciata della chioma, nonché con il rinfoltimento con specie autoctone di provenienza locale e con particolare attenzione per le superfici e gli habitat a elevato interesse ambientale, ricadenti in parte nel Parco dell'Alta Murgia e rientrando interamente nella Rete Natura 2000, si garantirà una ricostituzione del complesso boscato favorendo nel contempo la rinnovazione della cenosi*. (…) *Le particelle interessate dagli interventi sono ubicati nel Comune di Altamura (Ba), al foglio di mappa 37, particelle 5703 (ex114) (per ha 50), fg 52 plla 58 (per ha 15) – plla 62 (per ha 20) per una superficie totale ragguagliata di intervento pari a ha 60, saranno oggetto di interventi mirati di natura selvicolturale di eliminazione e sgomberi di piante secche, danneggiate in maniera irreversibili e schiantate. Una superficie di circa ha 30,00 sarà interessata dall'eliminazione della vegetazione infestante. Tutto il materiale legnoso utilizzabile, stimato in mc 330, sarà allestito in radure e lungo le vie di esbosco presenti per essere poi esboscato, invece tutto il materiale di risulta quantificato in ql 900 sarà cippato in bosco e distribuito nel terreno di intervento. La piantumazione e il rinfoltimento di essenze autoctone per un numero di 3.360 piantine in totale, interesserà le aree più rade colpite dalla calamità nonché sottochioma al fine di agevolare e favorire la ricostituzione e la rinnovazione boschiva.*

Tali interventi mirano a bonificare e sgomberare aree forestali interessate da calamità naturali di origine abiotica (nevicata di gennaio 2017) riducendo nel contempo l'innesco di possibili fitopatie. La riduzione della massa vegetale presente, rappresentata in maggior misura da necromassa, mediante interventi selvicolturali mirati, soprattutto a carico delle specie più infiammabili, mediante tagli e sgombero di piante danneggiate e schiantate, nonché di potature di palchi danneggiati, associati ad operazioni accessorie tese ad interrompere la continuità nella struttura verticale della vegetazione limitando così le possibili fitopatie che portano al deperimento della pianta ed aumentano significativamente il rischio di incendi e ridurre inevitabilmente il potenziale di innesco e di vulnerabilità delle formazioni forestali della zona. Infine il materiale legnoso utilizzabile, quantificato in ql 3000 (circa mc 330) sarà allestito concentrato ed esboscato lungo le piste di esbosco in parte già presenti e in parte a farsi in via temporanea durante le operazioni di taglio. La piantagione

di n. 3360 piantine di essenze adatte alle condizioni ambientali e climatiche della zona, favorirà la resistenza agli incendi e ai cambiamenti climatici nel contempo aumenterà la biodiversità e favorirà la rinaturalizzazione della pineta alloctona. Le piante previste copriranno un'area ragguagliata di circa ha 18,00 e saranno provviste di disco pacciamante in materiale ligneo-cellulosico biodegradabile di dimensione 40x40 e ancorati al terreno."
Così come dichiarato nella nota acquisita al prot. n. 10949/2019, l'area basimetrica asportata sarà pari al 5,45% del totale e le piantine che saranno collocate a dimora, per quanto riguarda le specie del genere *Quercus*, apparterranno esclusivamente alla specie *Quercus pubescens* s.l.

Descrizione del sito di intervento
L'area di intervento è catastalmente individuata dalle particelle 5703 (ex 114) del fg. 37, Fg dalle p.lle 58 e 62 del fg. 52 (in cui saranno realizzati gli interventi previsti dalla Sottomisura 8.4), p.lle 5703 (ex114)-5704-5705 (per gli interventi previsti dalla Sottomisura 8.3 - Azione 1) del fg. 37 e dalla particella p.lla 64 del fg. 52 (per gli interventi previsti dalla Sottomisura 8.3 - Azione 5). Secondo quanto riportato nella documentazione progettuale (*ibidem*, p. 14), il bosco oggetto di intervento è costituito da una fustaia coetanea di conifere, il cui impianto risale agli anni '60 - '70, in cui il pino d'Aleppo è la specie più diffusa con la presenza sporadica di cipresso comune. Lo stato arbustivo presente in percentuale del 30% è costituito essenzialmente da rovi (*Rubus* L.), asparago (*Asparagus* L.) con sporadica presenza di biancospino (*Crateagus monogyna* Jacq) e terebinto (*Pistacia therebinthus* L.). Le condizioni vegetative, la conformazione del fusto e della chioma sono nel complesso buone: il diametro a m 1,30 varia da 15 a 37 cm, l'altezza da m 8 a 12. Le piante si presentano ad elevato rapporto ipsodiametrico in alcune aree. Pertanto, attualmente alcuni individui si presentano in parte filati con la chioma limitata alla porzione terminale con elevata suscettibilità a fenomeni di schianti da agenti atmosferici (vento e/o neve).
L'area di intervento, è interamente ricompresa nella ZSC/ZPS "Murgia Alta" nonché nella zona "B" del Parco nazionale dell'Alta Murgia. In accordo a quanto riportato dalla D.G.R. n. 2442/2018, il rimboschimento oggetto di intervento è circondato da un mosaico costituito dagli habitat 6220* "*Percorsi substeppici di graminacee e piante annue dei Thero-Brachypodietea*" e 62A0 "*Formazioni erbose secche della regione submediterranea orientale (Scorzoneretalia villosae)*".
Inoltre, secondo quanto riportato negli strati informativi contenuti nella D.G.R. n. 2442/2018 la zona in cui ricade l'area di intervento è ricompresa in quella di potenziale habitat per le seguenti specie di anfibi: *Bufo baleauricus*, *Pelophylax lessonae/esculentus complex*; di invertebrati terrestri: *Melanargia arge*, *Saga pedo*; di mammiferi*: Hystrix cristata*, *Canis lupus*, *Rhinolophus ferrumequinum*; le seguenti specie di rettili: *Coronella austriaca*, *Elaphe quatuorlineata*, *Hierophis viridiflavus*, *Lacerta viridis*, *Podarcis siculus*; di uccelli: *Alauda arvensis*, *Anthus campestris*, *Burhinus oedicnemus*, *Calandrella brachydactyla*, *Caprimulgus europaeus*, *Circaetus gallicus*, *Coracias garrulus*, *Falco biarmicus*, *Falco naumanni*, *Lanius senator*, *Lullula arborea*, *Melanocorypha calandra*, *Oenanthe hispanica*, *Passer italiae*, *Passer montanus* e *Saxicola torquatus*.

Si richiamano inoltre i seguenti obiettivi di conservazione così come riportati nell'all. 1 del R.r. 12/2017 definiti per la ZSC in questione:
- mantenere il corretto regime idrologico dei corpi d'acqua per la conservazione degli habitat 3140, 3170* e 3280 e delle specie di Anfibi di interesse comunitario;
- mantenere i caratteristici mosaici tradizionali di aree agricole, pascoli, arbusteti e boschi;
- limitare la diffusione degli incendi boschivi;
- promuovere e regolamentare il pascolo estensivo per la conservazione degli habitat 6220* e 62A0 e delle specie di Invertebrati, Rettili ed Uccelli di interesse comunitario;
- favorire i processi di rigenerazione e di miglioramento e diversificazione strutturale degli habitat forestali ed il mantenimento di una idonea percentuale di necromassa vegetale al suolo e in piedi e di piante deperienti.

Dalla ricognizione condotta in ambito G.I.S. dei beni paesaggistici (BP) e degli ulteriori contesti paesaggistici (UCP) individuati dal Piano Paesaggistico Territoriale della Regione Puglia (PPTR), approvato con D.G.R. n. 176 del 16 febbraio 2015:

6.1.1 – Componenti geomorfologiche
- UCP – Lame e gravine

6.1.2 – Componenti idrogeologiche
- UCP – Vincolo idrogeologico

6.2.1 - Componenti botanico-vegetazionali
- BP – Boschi;

6.2.2 - Componenti delle aree protette e dei siti naturalistici
- BP – Parchi e riserve (Parco nazionale dell'Alta Murgia);
- UCP - Siti di rilevanza naturalistica (ZSC/ZPS "Murgia Alta")

Ambito di paesaggio: Alta Murgia
Figura territoriale: L'altopiano murgiano

considerato che:
- l'intervento proposto non è direttamente connesso o necessario alla gestione della ZSC "Murgia Alta";
- l'intervento proposto è riconducibile alla pressione: B12 (diradamento);
- nella nota acquisita al prot. n. 10949/2019, con riferimento alle specie da impiegare nelle operazioni di rinfoltimento, sono stati forniti chiarimenti limitatamente alla scelta delle specie arboree viceversa nulla è stato precisato in merito alla scelta delle specie arbustive;
- ai sensi dell'art. 17-bis c. 3 della L. n. 241/1990 e ss.mm.ii, si considera acquisito il parere dell'Ente parco nazionale dell'Alta Murgia che ha ricevuto l'istanza volta al rilasci del parere di competenza in data 11/08/2019;

ritenuto che:
- con riferimento alle operazioni di rinfoltimento, sia stata verificata la coerenza con quanto con quanto contemplato a tale riguardo dalle norme contenute nel paragrafo 6 (Gestione forestale) del Regolamento regionale n. 6/2016 e ss. mm. e ii. limitatamente al previsto impiego di esemplari appartenenti alla specie *Quercus pubescens* s.l.

Considerati gli atti del Servizio ed alla luce delle motivazioni sopra esposte, che si intendono qui integralmente richiamate, sulla base degli elementi contenuti nella documentazione presentata e a conclusione della procedura di *screening* di incidenza, si ritiene che il progetto in esame sebbene non direttamente connesso con la gestione e conservazione del ZSC "Murgia Alta" (IT9120007) non determinerà incidenza significativa ovvero non pregiudicherà il mantenimento dell'integrità del sito con riferimento agli specifici obiettivi di conservazione sopra richiamati e che pertanto non sia necessario richiedere l'attivazione della procedura di valutazione appropriata

Verifica ai sensi del D.Lgs. n. 196/2003 Garanzia della riservatezza La pubblicazione dell'atto all'albo, salve le garanzie previste dalla L. 241/90 e s.m.i. in tema di accesso ai documenti amministrativi, avviene nel rispetto della tutela della riservatezza dei cittadini, tenuto conto di quanto disposto dal D.Lgs. 196/2003 in materia di protezione dei dati personali, nonché dal vigente Regolamento Regionale n. 5/2006 per il trattamento dei dati sensibili e giudiziari. Ai fini della pubblicazione legale, l'atto destinato alla pubblicazione è redatto in modo da evitare la diffusione di dati personali identificativi non necessari, ovvero il riferimento a dati sensibili. Qualora tali dati fossero indispensabili per l'adozione dell'atto, essi sono trasferiti in documenti separati esplicitamente richiamati. Non ricorrono gli obblighi di cui agli artt. 26 e 27 del D. Lgs 14 marzo 2013 n. 33.

"Copertura finanziara ai sensi della L.R. 28/2001 e ss.mm.ii." **Il presente provvedimento non comporta implicazioni di natura finanziaria sia di entrata che di spesa e dallo stesso non deriva alcun onere a carico del bilancio regionale.**

DETERMINA

- **di non richiedere l'attivazione della procedura di valutazione appropriata** per il progetto presentato nell'ambito del "P.S.R. Puglia 2014-2020. Misura 8 "Investimenti nello sviluppo delle aree forestali e nel miglioramento della redditività delle foreste". Sottomisura 8.3 "Sostegno ad interventi di prevenzione dei danni al patrimonio forestale causati dagli incendi, da calamità naturali ed eventi catastrofici". Azione 1 "Infrastrutture di protezione dagli incendi boschivi", Azione 5 "Microinterventi di sistemazione idraulico-forestale"; Sottomisura 8.4 "Sostegno al ripristino delle foreste danneggiate da incendi, calamità naturali ed eventi catastrofici". Azione 1 "Interventi di bonifica delle aree interessate da incendio ed altre calamità naturali"nel Comune di Altamura (BA) per le valutazioni e le verifiche espresse in narrativa;
- **di dichiarare l'immediata esecutività del presente provvedimento**
- di precisare che il presente provvedimento:
  - è riferito a quanto previsto dalla L.r. 11/2001 e ss.mm.ii. relativamente alla sola Valutazione di incidenza secondo le disposizioni della D.G.R. 304/2006 e ss.mm. e ii.;
  - non sostituisce altri pareri e/o autorizzazioni eventualmente previsti ai sensi delle normative vigenti
  - ha carattere preventivo e si riferisce esclusivamente alle opere a farsi;
  - fa salve tutte le ulteriori prescrizioni, integrazioni o modificazioni relative al progetto in oggetto introdotte dagli Uffici competenti, anche successivamente all'adozione del presente provvedimento, purché con lo stesso compatibili;
  - è in ogni caso condizionato alla legittimità dei provvedimenti e degli atti amministrativi connessi e presupposti, di competenza di altri enti pubblici a ciò preposti;
  - il proponente ha l'obbligo di comunicare la data di inizio delle azioni o delle attività alle autorità di vigilanza e sorveglianza competenti;
- di notificare il presente provvedimento al soggetto proponente: Sig.ra Nicoletta Montemurno;
- di trasmettere il presente provvedimento, ai fini dell'esperimento delle attività di alta vigilanza e sorveglianza, alla Sezione Vigilanza Ambientale, al Servizio Parchi e Tutela della Biodiversità, all'Ente Parco nazionale dell'Alta Murgia, all'Arma dei Carabinieri (Gruppo Carabinieri Forestali di Bari) e al Comune di Altamura;
- di far pubblicare il presente provvedimento sul BURP e sul Portale Ambientale dell'Assessorato alla Qualità dell'Ambiente;
- di trasmettere copia conforme del presente provvedimento al Servizio Segreteria della Giunta Regionale.

Ai sensi dell'art. 3 comma 4 della L. n. 241/90 e smi, avverso il presente provvedimento potrà essere presentato ricorso giurisdizionale al Tribunale Amministrativo Regionale entro 60 giorni (sessanta) dalla data di notifica dello stesso, ovvero ricorso straordinario al Presidente della Repubblica entro 120 (centoventi) giorni.

La Dirigente della Sezione Autorizzazioni Ambientali
Ad Interim VIA/Vinca
(Dott.ssa Antonietta RICCIO)

DETERMINAZIONE DEL DIRIGENTE SEZIONE AUTORIZZAZIONI AMBIENTALI 27 dicembre 2019, n. 327

P.S.R. Puglia 2014-2020. Misura 8 "Investimenti nello sviluppo delle aree forestali e nel miglioramento della redditività delle foreste". Sottomisura 8.1. Sostegno alla forestazione/all'imboschimento. Azione 1 Boschi misti a ciclo illimitato. Proponente: Emanuele Bruno. Comune di Andria (BAT). Valutazione di Incidenza, livello I "fase di screening". ID_5543.

La Dirigente della Sezione Autorizzazioni Ambientali, Dott.ssa Antonietta Riccio

VISTA la Legge Regionale 4.02.1997 n. 7 e ss.mm.ii.;
VISTO l'art. 5 del D.P.R. n. 357/1997 e ss.mm.ii.:
VISTA la DGR n. 3261 del 28.07.98 con la quale sono state emanate direttive per la separazione delle attività di direzione politica da quelle di gestione amministrativa;
VISTO l'art. 1 c. 1 della L.r. 11/2001 e ss.mm.ii.;
VISTI gli artt. 14 e 16 del D. Lgs. n. 165/2001;
VISTA la D.G.R. n. 304/2006 e ss. mm. e ii.;
VISTO l'art. 18 del D. Lgs. n. 196/2003 "Codice in materia di protezione dei dati personali" in merito ai principi applicabili ai trattamenti effettuati dai soggetti pubblici;
VISTO l'art. 32 della Legge n. 69 del 18.06.2009 che prevede l'obbligo di sostituire la pubblicazione tradizionale all'Albo ufficiale con la pubblicazione di documenti digitali sui siti informatici;
VISTA la Determinazione n. 22 dell'1.08.2011 il Direttore dell'area Organizzazione e Riforma dell'Amministrazione della Regione Puglia, in applicazione di quanto stabilito con DPGR n. 675 del 17.06.2011, ha disposto l'assegnazione dell'Ufficio Parchi e Tutela della Biodiversità al Servizio Assetto del Territorio attribuendo le competenze relative alla valutazione di incidenza in capo al Servizio Ecologia;
VISTA la D.G.R. 31 luglio 2015, n. 1518 "*Adozione del modello organizzativo denominato "Modello Ambidestro per l'Innovazione della macchina Amministrativa regionale - MAIA". Approvazione Atto di Alta Organizzazione*";
VISTO il Decreto del Presidente della Giunta Regionale 31 luglio 2015, n. 443 di *"Adozione del modello organizzativo denominato "Modello Ambidestro per l'Innovazione della macchina Amministrativa regionale-MAIA";*
VISTO il Regolamento regionale n. 6/2016 "*Regolamento recante Misure di Conservazione ai sensi delle Direttive Comunitarie 2009/147 e 92/43 e del DPR 357/97 per i Siti di importanza comunitaria (SIC)*" (B.U.R.P. n. 54 del 12/04/2016) così come modificato e integrato dal Regolamento regionale n. 12/2017 "Modifiche e Integrazioni al Regolamento Regionale 10 maggio 2016, n. 6 "*Regolamento recante Misure di Conservazione ai sensi delle Direttive Comunitarie 2009/147 e 92/43 e del DPR 357/97 per i Siti di Importanza Comunitaria (SIC)*" (B.U.R.P. n. 55 del 12/05/2017);
VISTO l'art. 52 c. 1 della L.r. del 29 dicembre 2017, n. 67 che, modificando l'art. 23 c. 1 della L.r. n. 18/2012, ha stabilito quanto segue: "*Al fine di accelerare la spesa sono attribuiti alla Regione i procedimenti di valutazione di impatto ambientale, valutazione di incidenza e autorizzazione integrata ambientale inerenti ai progetti per i quali, alla data di presentazione della relativa istanza, è stata avanzata nei confronti della Regione Puglia, o suoi organismi strumentali, anche domanda di finanziamento a valere su risorse pubbliche*"
VISTA la D.G.R. n. 2442 del 21/12/2018 "*Rete Natura 2000. Individuazione di Habitat e Specie vegetali e animali di interesse comunitario nella Regione Puglia*"
VISTA la DD n. 113 del 14 maggio 2019 con cui è stata attribuzione la P.O. "*Vinca forestale*" al Dott. For. Pierfrancesco Semerari;

PREMESSO che:

- con nota acquisita al prot. AOO_089/06/08/2019 n. 9757 il proponente dell'intervento in oggetto trasmetteva l'istanza volta all'espressione del parere di Valutazione di incidenza relativa all'intervento in oggetto allegando la documentazione prevista dalla D.G.R. n. 304/2006 e ss.mm. e ii.;

- con nota prot. AOO_089/27/08/2019 n. 10250, il Servizio VIA e VINCA rilevava che la documentazione trasmessa in allegato all'istanza non contenesse tutti gli elementi tali da consentire la verifica di coerenza degli interventi prospettati con le Misure di conservazione di cui al Regolamento regionale n. 6/2016 e ss.mm. e ii. e pertanto, ai sensi del punto 1.4 della Parte seconda – Disposizioni dell'Allegato alla D.G.R. n. 1362/2018, il medesimo Servizio rappresentava la necessità di adeguare la documentazione progettuale alle Misure di conservazione contenute nel predetto Regolamento regionale, con particolare riferimento all'impiego di esemplari di leccio, acero campestre, olmo minore e pino d'Aleppo ritenuti non coerenti con la vegetazione del sito di intervento. Con la medesima nota, tenuto conto che l'area di intervento era ricompresa all'interno del Parco nazionale dell'Alta Murgia, il Servizio chiedeva al proponente di fornire evidenza dell'avvenuta trasmissione all'Ente Parco della documentazione progettuale utile al rilascio del parere ai sensi dell'art. 5 c. 7 del D.P.R. n. 357/1997 e ss. mm. e ii. nonché dell'art. 6 c. 4 della L.r. n. 11/2001 e ss. mm. e ii.;
- con PEC dell'11/09/2019, acquisita al prot. AOO_089/12/09/2019 n. 10875, il tecnico incaricato dal proponente riscontrava la nota prot. n. 10250/2019 dando evidenza di aver trasmesso, in pari data, l'istanza all'Ente Parco nazionale volta al rilascio del parere di competenza nell'ambito del procedimento in oggetto e precisando che la scelta delle specie è "(…) *coerente con le Misure di Conservazione di cui al Reg. Regionale n. 6/2016 e ss.mm. e ii., in quanto tutte presenti nelle zona ai margini di zone boscate e siepi. L'uso di una percentuale di Pino d'Aleppo, già presente in vari impianti artificiali nella zona, si ritiene necessaria per le caratteristiche di pianta pioniera della specie, con elevate caratteristiche di adattabilità e di sviluppo sin dai primi anni, favorendo una rapida copertura del terreno e la creazione di un substrato umico utile all'insediamento delle altre specie*";
- con nota prot. n. 4755 del 15/10/2019, acquista al prot. AOO_089/15/10/2019 n. 12519, l'Ente Parco riscontrava la nota prot. n. 10250/2019 comunicando che "(…) *la documentazione relativa alla pratica in oggetto, necessaria al fine di rilasciare il Nulla Osta di competenza, comprensivo del parere di valutazione d'incidenza non è mai pervenuta a questo Ente*";
- con nota prot. AOO_089/06/11/2019 n. 13526, il Servizio VIA e VINCA rappresentava all'Ente Parco che il proponente, per il tramite del tecnico progettista, aveva provveduto a trasmettere al medesimo Ente la documentazione relativa all'intervento in oggetto dando evidenza allo scrivente come attestato dalla ricevuta di avvenuta consegna. Alla luce di tale circostanza sollecitava l'Ente Parco di effettuare le verifiche del caso, in virtù della candidatura del progetto in argomento a finanziamento con risorse pubbliche, al fine di accertare l'avvenuta trasmissione della documentazione necessaria per l'espressione di competenza;
- con nota prot. n. 5610 del 05/12/2019, acquisita al prot. AOO_089/12/12/2019 n. 15381, l'Ente Parco nazionale dell'Alta Murgia rilasciava il proprio nulla – osta comprensivo del parere di Valutazione di incidenza favorevole con prescrizioni (All. 1).

si procede quindi in questa sezione, valutati gli atti amministrativi e la documentazione tecnica fornita, ad illustrare le risultanze dell'istruttoria relativa alla fase 1 di "*screening*"

Descrizione dell'intervento

Secondo quanto riportato nell'elaborato "*RELAZIONE TECNICA*" (p. 5 e segg.), l'intervento prevede il rimboschimento di terreni attualmente coltivati a mandorlo e ciliegio mediante la messa a dimora delle seguenti specie con il relativo numero di esemplari: roverella (1.848) piante, leccio (1.350), acero campestre (1.060), olmo minore (980), pino d'Aleppo (960). A queste il progetto prevede di associare altri 1.002 esemplari delle seguenti specie: *Coronilla emerus*, *Crataegus monogyna*, *Fraxinus ornus*, *Pistacia terebinthus*, *Prunus spinosa*, *Rosa canina*.

Descrizione del sito di intervento

L'area di intervento ricade nel Comune di Andria nel foglio 164, particelle 20 e 51 e nel foglio 167 particella 102 per una superficie complessiva di ettari 3,8853 ed è interamente ricompresa nella zona "C" del Parco nazionale dell'Alta Murgia nonché nella ZSC/ZPS "Murgia Alta". Dalla lettura congiunta relativo formulario

standard[1] relativo alla predetta ZSC al quale si rimanda per gli approfondimenti relativi alle specie di cui agli Allegati delle Direttive Habitat e Uccelli, degli strati informativi di cui alla D.G.R. n. 2442/2018, nonché dallo strato informativo "Fitosociologica" del Piano del Parco dell'Alta Murgia, l'area di intervento è limitrofa ad ampie superfici caratterizzate dalla presenza dell'habitat 91AA "Boschi orientali di quercia bianca" a loro volta prossimi ad aree caratterizzate dalla presenza di un mosaico di habitat 6220* "Percorsi substeppici di graminacee e piante annue dei *Thero-Brachypodietea*" e 62A0 "Formazioni erbose secche della regione submediterranea orientale (*Scorzoneretalia villosae*)".
Inoltre, secondo quanto riportato negli strati informativi contenuti nella D.G.R. n. 2442/2018 la zona in cui ricade l'area di intervento è ricompresa in quella di potenziale habitat per le seguenti specie di anfibi: *Bombina pachypus*, *Bufo bufo*, *Bufo baleauricus*, *Lissotriton italicus*; di invertebrati terrestri: *Melanargia arge*, *Zerynthia cassandra*; di mammiferi*: Hystrix cristata*, Canis *lupus*, *Hypsugo savii*; le seguenti specie di rettili: *Coronella austriaca*, *Elaphe quatuorlineata*, *Hierophis viridiflavus*, *Natrix tessellata*, *Podarcis siculus*, *Zamenis lineatus*, *Zamenis situla*; di uccelli: *Alauda arvensis*, *Anthus campestris*, *Burhinus oedicnemus*, *Calandrella brachydactyla*, *Caprimulgus europaeus*, *Circaetus gallicus*, *Coracias garrulus*, *Falco biarmicus*, *Falco naumanni*, *Lanius senator*, *Lullula arborea*, *Melanocorypha calandra*, *Oenanthe hispanica*, *Passer italiae*, *Passer montanus* e *Saxicola torquatus*.
Si richiamano inoltre i seguenti obiettivi di conservazione così come riportati nell'all. 1 del R.r. 12/2017 definiti per la ZSC in questione:

- mantenere il corretto regime idrologico dei corpi d'acqua per la conservazione degli habitat 3140, 3170* e 3280 e delle specie di Anfibi di interesse comunitario;
- mantenere i caratteristici mosaici tradizionali di aree agricole, pascoli, arbusteti e boschi;
- limitare la diffusione degli incendi boschivi;
- promuovere e regolamentare il pascolo estensivo per la conservazione degli habitat 6220* e 62A0 e delle specie di Invertebrati, Rettili ed Uccelli di interesse comunitario;
- favorire i processi di rigenerazione e di miglioramento e diversificazione strutturale degli habitat forestali ed il mantenimento di una idonea percentuale di necromassa vegetale al suolo e in piedi e di piante deperienti.

Dalla ricognizione condotta in ambito G.I.S. dei beni paesaggistici (BP) e degli ulteriori contesti paesaggistici (UCP) individuati dal Piano Paesaggistico Territoriale della Regione Puglia (PPTR), approvato con D.G.R. n. 176 del 16 febbraio 2015 e pubblicata sul BURP n. 40

6.1.2 – Componenti idrogeologiche

- UCP – Vincolo idrogeologico;

6.2.2 - Componenti delle aree protette e dei siti naturalistici

- BP – Parchi e riserve (Parco nazionale dell'Alta Murgia);
- UCP - Siti di rilevanza naturalistica (ZSC/ZPS "Murgia Alta")

6.3.1 - Componenti culturali e insediative

- BP – Vincolo paesaggistico
- UCP – Area di rispetto - siti storico culturali

Ambito di paesaggio: Alta Murgia
Figura territoriale: L'altopiano murgiano

considerato che:

- l'intervento proposto non è direttamente connesso o necessario alla gestione della ZSC "Murgia Alta";
- le integrazioni relative alla scelta delle specie, fornite con la nota acquisita al prot. n. 10875/2019, non sono sufficientemente supportate da rilievi puntuali e da documentazione fotografica tali da escludere il contrasto con quanto contemplato a tale riguardo dalle norme contenute nel paragrafo 6 (Gestione forestale) del Regolamento regionale n. 6/2016 e ss. mm. e ii.;

[1] ftp://ftp.minambiente.it/PNM/Natura2000/TrasmissioneCE_dicembre2017/schede_mappe/Puglia/SIC_schede/Site_IT9120007.pdf

– l'Ente Parco nazionale dell'Alta Murgia, con nota prot. n. 5610 del 05/12/2019, allegata al presente provvedimento per farne parte integrante, ha reso il proprio parere favorevole con prescrizioni (All. 1)

ritenuto che:

– in base alla tipologia dell'intervento proposto, alla sua collocazione nel contesto della ZSC/ZPS "Murgia Alta" (IT9120007), non sia possibile escludere la probabilità che si verifichino impatti diretti e/o indiretti su habitat e/o specie di interesse comunitario presenti nel predetto Sito Rete Natura 2000

Esaminati gli atti del Servizio ed alla luce delle motivazioni sopra esposte, che si intendono qui integralmente richiamate, sulla base degli elementi contenuti nella documentazione presentata, non essendo il progetto in esame direttamente connesso con la gestione e conservazione della ZSC/ZPS "Murgia Alta" (IT9120007) e non potendo essere escluse incidenze significative sul sito Natura 2000 interessato, si ritiene necessario richiedere l'attivazione della procedura di valutazione appropriata.

Verifica ai sensi del D.Lgs. n. 196/2003 Garanzia della riservatezza La pubblicazione dell'atto all'albo, salve le garanzie previste dalla L. 241/90 e s.m.i. in tema di accesso ai documenti amministrativi, avviene nel rispetto della tutela della riservatezza dei cittadini, tenuto conto di quanto disposto dal D.Lgs. 196/2003 in materia di protezione dei dati personali, nonché dal vigente Regolamento Regionale n. 5/2006 per il trattamento dei dati sensibili e giudiziari. Ai fini della pubblicazione legale, l'atto destinato alla pubblicazione è redatto in modo da evitare la diffusione di dati personali identificativi non necessari, ovvero il riferimento a dati sensibili. Qualora tali dati fossero indispensabili per l'adozione dell'atto, essi sono trasferiti in documenti separati esplicitamente richiamati. Non ricorrono gli obblighi di cui agli artt. 26 e 27 del D. Lgs 14 marzo 2013 n. 33.
"Copertura finanziara ai sensi della L.R. 28/2001 e ss.mm.ii." **Il presente provvedimento non comporta implicazioni di natura finanziaria sia di entrata che di spesa e dallo stesso non deriva alcun onere a carico del bilancio regionale.**

DETERMINA

– **di richiedere l'attivazione della procedura di valutazione appropriata** per il progetto presentato nell'ambito del "PSR Puglia 2014-2020 – Sottomisura 8.1 – Azione 1. "*Sostegno alla forestazione/ all'imboschimento*"" nel Comune di Andria (BAT) per le valutazioni e le verifiche espresse in narrativa;
– **di dichiarare l'immediata esecutività del presente provvedimento**
– di precisare che il presente provvedimento:
  - è riferito a quanto previsto dalla L.r. 11/2001 e ss.mm.ii. relativamente alla sola Valutazione di incidenza secondo le disposizioni della D.G.R. 304/2006 e ss.mm. e ii.;
– di notificare il presente provvedimento al soggetto proponente: Sig. Emanuele Bruno;
– di trasmettere il presente provvedimento, ai fini dell'esperimento delle attività di alta vigilanza e sorveglianza, alla Sezione Vigilanza Ambientale, al Servizio Parchi e Tutela della Biodiversità, all'Arma dei Carabinieri (Gruppo Carabinieri Forestali di Bari), all'Ente Parco nazionale dell'Alta Murgia e al Comune di Andria;
– di far pubblicare il presente provvedimento sul BURP e sul Portale Ambientale dell'Assessorato alla Qualità dell'Ambiente;
– di trasmettere copia conforme del presente provvedimento al Servizio Segreteria della Giunta Regionale.

Ai sensi dell'art. 3 comma 4 della L. n. 241/90 e smi, avverso il presente provvedimento potrà essere presentato ricorso giurisdizionale al Tribunale Amministrativo Regionale entro 60 giorni (sessanta) dalla data di notifica dello stesso, ovvero ricorso straordinario al Presidente della Repubblica entro 120 (centoventi) giorni.

La Dirigente della Sezione Autorizzazioni Ambientali
Ad Interim VIA/Vinca
(Dott.ssa Antonietta RICCIO)

All. 1

parco nazionale dell'alta murgia

PARCO NAZIONALE ALTA MURGIA
Protocollo N 5610 PARTENZA
Data 05-12-2019 - Ora 10 10 47

ST/CM
Trasmissione per posta elettronica certificata
ai sensi dell'art.47 D.lgs 82/2005.

Città di Andria
Sig. Sindaco

Regione Puglia
Servizio VIA e VINCA
Servizio.ecologia@pec.rupar.puglia.it

Regione Puglia
Servizio Ecologia
Uscita _____ Entrata
Prot. n. 15381 del 12/12/2019

Reparto Carabinieri Parco Nazionale Alta Murgia
fba43467@pec.carabinieri.it
043467.001@carabinieri.it

Stazione Carabinieri "Parco" di Andria
fba43469@pec.carabinieri

Emanuele Bruno
emanuele.bruno@pec.it

Oggetto: PSR Puglia 2014-2020 - Misura 8 investimenti nello sviluppo delle aree forestali e nel miglioramento della redditività delle foreste – Sottomisura 8.1 Sostegno alla forestazione/all'imboschimento.- Proponente Emanuele Bruno. Trasmissione nulla osta n. 65/2019 e parere di valutazione d'incidenza.

In allegato si trasmette copia del nulla osta n. 65/2019 di questo Ente relativo all'intervento in oggetto.

Si invita il Sig. Sindaco del Comune di Andria a disporre l'affissione dell'allegato provvedimento all'Albo Pretorio del Comune per quindici giorni consecutivi ed a restituirne copia con la relata di avvenuta pubblicazione.

Cordiali saluti.

Il Direttore.
Prof. Domenico Nicoletti

Via Firenze n. 10 – 70024 - Gravina in Puglia (BA) - Tel: 080/3262268 - 080/3268678 – Fax: 080/3261767 –
e-mail: info@parcoaltamurgia.it – protocollo@pec.parcoaltamurgia.it - sito web: www.parcoaltamurgia.gov.it
C.F. Part. IVA: 06339200724

parco nazionale dell'alta murgia

miglioramento delle condizioni di conservazione di questa area del Sito Natura 2000 cod. IT9120007.

Esprime parere favorevole ai fini della valutazione d'incidenza ex art. 5c.7 DPR 357/97 ed ex L.R. n. 11/2001 e ss.mm.ii.

e rilascia il

NULLA OSTA

al sig Emanuele Bruno, nato ad il C.F.: e residente ad , proprietario dei fondo, per la realizzazione di un intervento di primo imboschimento di due superficie agricole non contigue della superficie totale di 4.50.00 ettari, site in agro di Andria, identificate in catasto al fg 164 p.lle 20 e 51 ettari 2.40.00, e fg 167 p.lle 102 (per la sola parte interessata da colture agrarie) ettari 2.10.00 ricadenti in zona C del Parco Nazionale dell'Alta Murgia.

il progetto verrà realizzato secondo quanto descritto e riportato negli atti e negli elaborati inoltrati a corredo dell'istanza e precisamente:

1. Istanza in bollo;
2. documentazione di riconoscimento del proponente e del tecnico;
3. relazione tecnica;
4. relazione di screening
5. rilievo fotografico con punti di ripresa;
6. ortofoto, stralci cartografici, planimetria di progetto, visure, carte tematiche;

A condizione che:

- non devono essere rimossi o alterati i muri a secco e la vegetazione spontanea che cresce a ridosso di essi, presenti sulle superfici interessate dall'intervento;
- non devono essere rimossi i cumuli di pietre presenti nelle particelle e neanche la vegetazione presente in prossimità, anche nel caso si tratti di specie agrarie;
- devono essere rilasciati in campo alcuni esemplari (almeno 1%) di mandorlo o ciliegio scelti tra quelli più robusti o in buono stato di vegetazione;
- oltre alle specie previste in progetto dovrà essere impiantata una percentuale, pari al 10% del totale degli impianti, di specie agrarie semi selvatiche quali fico, gelso rosso e bianco, azzeruolo, ciavardello, al fine di favorire la fauna frugivora;
- dall'elenco delle specie da impiantare deve essere eliminato il pino d'Aleppo che può essere sostituito dal bagolaro;
- i lavori di impianto devono essere sospesi alla data del 15 marzo e possono essere ripresi dal 15 luglio dello stesso anno al fine di non disturbare l'avifauna in riproduzione, data la sensibilità dell'area boschiva.

Il richiedente del presente Nulla Osta dovrà, prima dell'avvio dei lavori, trasmettere all'Ente eventuali pareri e autorizzazioni acquisite dagli altri Enti competenti per territorio e comunicare all'Ente Parco e la data di inizio e di termine dei lavori.

Via Firenze n. 10 – 70024 - Gravina in Puglia (BA) - Tel: 080/3262268 - 080/3268678 – Fax: 080/3261767
e-mail: info@parcoaltamurgia.it – protocollo@pec.parcoaltamurgia.it –
sito web: www.parcoaltamurgia.gov.it C.F. Part. IVA: 06339200724

parco nazionale dell'alta murgia

Reg. n. 65/2019

Oggetto: interventi selvicolturali di primo imboschimento di terreni agricoli.

IL DIRETTORE

VISTO il decreto del Presidente della Repubblica 10 marzo 2004 pubblicato in Gazzetta Ufficiale del 1° luglio 2004 n. 152.

VISTA la legge 394/91, art. 13.

VISTO il Piano per il Parco approvato con D.G.R. n. 314 del 22/03/2016, pubblicata sul B.U.R.P. n. 39 del 11/04/2016 e sulla G.U.R.I. n. 95 del 23/04/2016.

VISTA la richiesta formulata dal sig. Emanuele Bruno prot. 4882 del 21/10/2019, in qualità di proprietario dei fondi, relativa a lavori primo imboschimento di terreni agricoli in agro di Andria.

VISTO l'esito dell'istruttoria, effettuata dal Servizio Tecnico dell'Ente e relativa ad un intervento di primo imboschimento di due superficie agricole non contigue della superficie totale di 4.50.00 ettari, site in agro di Andria, identificate in catasto al fg 164 p.lle 20 e 51 ettari 2.40.00, e fg 167 p.lle 102 (per la sola parte interessata da colture agrarie) ettari 2.10.00 ricadenti in zona C del Parco Nazionale dell'Alta Murgia.

CONSIDERATO che i terreni oggetto d'intervento erano già in coltivazione alla data del 1997, sono caratterizzati da arboreti e ricadono nell'Unità Paesaggistica Altopiano, sono adiacenti ad aree a pascolo arborato piuttosto fitto, pertanto si ritiene che la tipologia di suolo sia idonea allo sviluppo di una cenosi arborea forestale;

CONSIDERATO che l'intervento proposto è finanziato con fondi PSR Puglia 2014-2020 - Misura 8 investimenti nello sviluppo delle aree forestali e nel miglioramento della redditività delle foreste – Sottomisura 8.1 Sostegno alla forestazione/all'imboschimento ed è finalizzato alla costituzione di boschi permanenti.

CONSIDERATO che l'intervento proposto di ricostituzione boschiva è conforme a quanto previsto agli artt. 7, 12 e 18 delle NTA del Piano per il Parco.

CONSIDERATO che

1. l'intervento proposto ricade su terreni agricoli inclusi in una delle più sensibili aree del Parco dell'Alta Murgia, caratterizzata dall'habitat 91AA *Boschi orientali di quercia bianca. e 6220* percorsi substeppici di graminacee e piante annue dei therobrachypoditea;*
2. la conversione dei terreni attualmente investiti ad arboreto agrario in bosco di latifoglie determinerà la ricostituzione della compagine boschiva;
3. tale azione porterà alla riduzione della perturbazione degli elementi naturali che costituiscono lo specifico habitat, determinata dalle ordinarie lavorazioni somministrate periodicamente ai coltivi, oltre che ad una drastica riduzione del disturbo alla fauna selvatica.

CONSIDERATO che date le premesse l'intervento non determina incidenze negative sui sistemi naturali ed è finalizzato alla ricostituzione di habitat nonché al

Via Firenze n. 10 – 70024 - Gravina in Puglia (BA) - Tel: 080/3262268 - 080/3268678 – Fax: 080/3261767
e-mail: info@parcoaltamurgia.it – protocollo@pec.parcoaltamurgia.it –
sito web: www.parcoaltamurgia.gov.it C.F. Part. IVA: 06339200724

parco nazionale dell'alta murgia

- Il presente provvedimento ha durata di 60 mesi a partire dalla data di emissione.
- Il presente provvedimento costituisce altresì parere ai fini della valutazione d'incidenza, ex art. 5 c.7 DPR 357/97 e ss.mm.ii. ed ex L.R. 11/2001 e ss.mm.ii.;
- Copia del presente provvedimento è inviato alla Regione Puglia Servizio VIA e VINCA ai sensi dell'art. 5 c.7 DPR 357/97 e ss.mm.ii. e L.R. 11/2001 e ss.mm.ii.;
- Copia del presente provvedimento è inviata al Sig. Sindaco del Comune di Andria, affinché ne disponga l'affissione all'Albo Pretorio municipale per quindici giorni consecutivi;
- Copia del presente provvedimento è inviato al Reparto Carabinieri del Parco, ai fini dello svolgimento delle funzioni di sorveglianza ex art. 11 del D.P.R. 10 marzo 2004.
- il presente Nulla Osta, reso ai sensi dell'articolo 13 della legge 6 dicembre 1991, n. 394, non costituisce né sostituisce in alcun modo ogni altro parere o autorizzazione necessaria alla effettiva esecuzione dei lavori di che trattasi.
- La violazione delle disposizioni contenute nel presente provvedimento sarà sanzionata ai sensi della Legge 6 dicembre 1991 n. 394 e ss.mm.ii.

Avverso il presente atto è ammesso ricorso al TAR competente entro 60 giorni dal ricevimento dello stesso, o ricorso straordinario al Presidente della Repubblica entro 120 gg.

Gravina in Puglia, 15/11/2019

Il Tecnico Istruttore
Dott.ssa Agr. Chiara Mattia

Il Responsabile del Servizio Tecnico
Arch. Mariagiovanna Dell'Aglio

Il Direttore
Arch. Domenico Nicoletti

Via Firenze n. 10 – 70024 - Gravina in Puglia (BA) - Tel: 080/3262268 - 080/3268678 – Fax: 080/3261767
e-mail: info@parcoaltamurgia.it – protocollo@pec.parcoaltamurgia.it –
sito web: www.parcoaltamurgia.gov.it C.F. Part. IVA: 06339200724

DETERMINAZIONE DEL DIRIGENTE SEZIONE AUTORIZZAZIONI AMBIENTALI 30 dicembre 2019, n. 332

D.Lgs. 152/2006 e smi, L. 241/1990, L.R. 11/2001 e smi. IDVIA 290: Procedimento di Verifica di Assoggettabilità a VIA ex art. 29 co. 3 del d.lgs. n. 152/2006 per la attività di coltivazione estrattiva di calcare, sita in loc. "Casino Arto" nel Comune di Ugento (Le), Fg. 82 p.lla 107 esercita exart. 35 della L.R. n. 37/85.
Proponente: UGENTO CAVA GRANDI LAVORI SRL, sede legale Acquarica del Capo (Le)- Via Roma, 100.

LA DIRIGENTE DELLA SEZIONE AUTORIZZAZIONI AMBIENTALI

Dirigente a.i. del Servizio VIA e VincA

VISTA la L.R. 4 febbraio 1997 n.7 "*Norme in materia di organizzazione della Amministrazione Regionale*" ed in particolare gli artt. 4 e 5.

VISTA la D.G.R. 28 luglio 1998 n. 3261, avente ad oggetto "*Separazione delle attività di direzione politica da quelle di gestione amministrativa. Direttiva alle strutture regionali*".

VISTI gli artt. 14 e 16 del D.Lgs.30 marzo 2001, n. 165 "*Norme generali sull'ordinamento del lavoro alle dipendenze delle amministrazioni pubbliche*".

VISTO il D. Lgs. n. 33 del 14/03/2013 recante "*Riordino della disciplina riguardante gli obblighi di pubblicità, trasparenza e diffusione delle informazioni da parte delle Pubbliche Amministrazioni*";

VISTO l'art.32 della L. 18 giugno 2009 n.69 "*Disposizioni per lo sviluppo economico, la semplificazione, la competitività nonché in materia di processo civile*".

VISTO l'art.18 del D.Lgs. 30 giugno 2003, n. 196 "*Codice in materia di protezione dei dati personali*".

VISTO il D.P.G.R. Puglia 31 luglio 2015, n. 443 con cui è stato adottato l'atto di alta Organizzazione della Presidenza e della Giunta della Regione Puglia che ha provveduto a ridefinire le strutture amministrative susseguenti al processo riorganizzativo "MAIA".

VISTA la D.G.R. n. 439 del 06/04/2016 avente ad oggetto "Proroghe incarichi dirigenziali cessati e in prossima scadenza sezioni regionali - Direttive proroghe incarichi dirigenziali servizio e titolarità AP e PO".

VISTA la D.G.R. n 458 del 08/04/2016 avente ad oggetto "*Applicazione articolo 19 del Decreto del Presidente della Giunta regionale 31 luglio 2015, n. 443 – Attuazione modello MAIA. Definizione delle Sezioni di Dipartimento e delle relative funzioni*".

VISTA la Deliberazione n.1176 del 29.07.2016 con la quale la Giunta Regionale ha conferito alla Dott.ssa Antonietta Riccio l'incarico di Dirigente della Sezione Autorizzazioni Ambientali.

VISTA la D.G.R. n. 32 del 18.10.2016 avente ad oggetto "Determinazioni Dirigenziali nn. 20/2016, 21/2016 e 25/2016 - ulteriore proroga di Alte Professionalità e Posizioni Organizzative. Disposizioni varie.

VISTI:

- la L. 7 agosto 1990 n.241 "*Nuove norme in materia di procedimento amministrativo e di diritto di accesso ai documenti amministrativi*" e s.m.i.;
- il D.Lgs. 3 aprile 2006 n.152 "*Norme in materia ambientale*" e s.m.i.;
- la L.R. Puglia 12 aprile 2001 n.11"*Norme sulla valutazione dell'impatto ambientale*" e s.m.i.;
- la L.R. 14 giugno 2007 n.17 "*Disposizioni in campo ambientale, anche in relazione al decentramento delle funzioni amministrative in materia ambientale*" e s.m.i.;
- il R.R. 22 giugno 2018 n.07 "*Regolamento per il funzionamento del Comitato Regionale di Valutazione d'Impatto Ambientale.";*
- D.G.R. 20 ottobre 2009 n.230 "*Piano di Tutela delle Acque*";
- L.R. 19 dicembre 1983 n.24 "*Tutela ed uso delle risorse idriche e risanamento delle acque in Puglia*";

- R.R. 9 dicembre 2013 n.26 "*Disciplina delle acque meteoriche di dilavamento e di prima pioggia" (attuazione dell'art. 113 del Dl.gs. n. 152/06 e ss.mm. ed ii.)*";
- L.R. 22 maggio 1985 n. 37 e smi " *Norme per la disciplina dell' attività delle cave";*
- L.R. 05 luglio 2019 n.22 " *Nuova disciplina generale in materia di attività estrattiva";*
- L.R. n. 23 novembre 2016, n. 33 "*Disposizioni in materia di valutazione di impatto ambientale e attività estrattiva. Modifica all'articolo 1 della legge regionale 12 novembre 2004, n. 21 (Disposizione in materia di attività estrattiva)*";
- la D.G.R. n 08 agosto 2017, n. 1368 *"Legge regionale n. 33 del 23/11/2016 "Disposizioni in materia di valutazione di impatto ambientale e attività estrattiva. Modifica all'articolo 1 della legge regionale 12 novembre 2004, n. 21 (Disposizione in materia di attività estrattiva)" - Modalità attuative e procedimentali.";*
- la D.G.R. febbraio 2010, n. 445 *"Variazione PRAE-Approvazione Cartografia, Norme Tecniche di Attuazione e relativo Regolamento Piano regionale delle Attività Estrattive - art. 33 l.r. 37/85".*

EVIDENZIATO CHE:

- il Servizio VIA e VIncA della Sezione Autorizzazioni Ambientali della Regione Puglia, ai sensi dell'art. 1 co.3 della L.R. 21/2004 come modificata dalla L.R. 33/2016, è Autorità Competente all'adozione del Provvedimento di Verifica di Assoggettabilità Valutazione di Impatto Ambientale ex art.1 co.1 della L.R. 21/2004 e smi e art.19 del D.Lgs. 152/2006 e smi.

PREMESSO CHE:

con nota acquisita al prot. della Sezione Autorizzazioni Ambientali n. AOO_089/3747 del 13/04/2017, il Proponente ha trasmesso "*istanza per l'espletamento della procedura di verifica di assoggettabilità a VIA ai sensi della L.R. n. 33/2016 per la cava di calcare sita in loc."Casino Arto" nel Comune di Ugento (Le) Foglio 82, p.lla 107 legalmente in attività ai sensi dell'art. 35 della L.R. n. 37/85";*

- con nota prot. n. AOO_089/4183 del 02.05.2017*, il Servizio VIA e VIncA della Regione Puglia, per tutte le motivazioni e considerazioni ivi riportate,ha richiesto il perfezionamento dell'istanza al fine della procedibilità della stessa, sollecitata con successiva nota prot. n.* AOO_089/10194 del 25.10.2017 ;
- con nota acquisita agli atti del procedimento con prot. n. AOO_089/10771 del 13.11.2017, la Società ha trasmesso la documentazione richiesta con nota prot. n. con nota prot. n. AOO ;
- con nota prot. n. AOO_089/2930 del 22.03.2018, il Servizio VIA e VIncA della Regione Puglia ha comunicato l'avvio del procedimento ed informato, gli enti ed amministrazioni individuati quali potenzialmente interessati, dell'avvenuta pubblicazione sul sito web della Regione Puglia "Il Portale Ambientale della Regione Puglia" della documentazione acquisita agli atti del procedimento;;
- , con nota prot. AOO_090/5862 del 02.05.2018, il Servizio Attività Estrattive della Regione Puglia ha trasmesso il Provvedimento dell'Ingegnere capo, emesso ai sensi dell'art. 674 del DPR 128/59 e della l.r. n. 37/85, in cui, a seguito di sopralluogo effettuato sull'area di cava, giusto verbale VAI n. 6/2018, è stato rilevato che: *"….omissis….il progetto di coltivazione (prot. n. 879/2017) inviato dalla Società Ugento Cava Grandi Lavori Srl……(omissis)…. non risulta conforme al progetto di coltivazione autorizzato, presente agli atti con il prot. n. 38/122 del 05/01/1988….";*
- con nota prot. n. AOO_089/8803 del 07.08.2018, per tutte le motivazioni e considerazioni ivi riportate, il Servizio VIA e VIncA della Regione Puglia, ha comunicato alla Società i motivi ostativi ex art. 10 bis della legge 241/1990 e smi assegnando un termine di dieci (10) giorni per l'inoltro di osservazioni eventualmente corredate da documentazione esplicativa;
- con nota prot. n. AOO_090/12043 del 14.09.2018, il Servizio Attività Estrattive ha inoltrato la richiesta motivata del Proponente dii una proroga di 30 giorni per l'inoltro della documentazione finalizzata al riscontro della nota prot. n. AOO_089/8803 del 07.08.2018;
- con nota prot. n. AOO_089/10193 del 24.09.2018, il Servizio VIA e VIncA della Regione Puglia ha comunicato l'accoglimento della richiesta di proroga formulata dalla Società istante concedendo il

periodo richiesto per il ricevimento delle controdeduzioni al preavviso di diniego,giusta nota prot. n. AOO_089/8803 del 07.08.2018;
- con nota acquisita in atti con prot. n. AOO_089/11355 del 24.10.2018, il Proponente ha trasmesso la documentazione in riscontro allaa nota prot. n. AOO_089/8803 del 07.08.2018;

EVIDENZIATO CHE:
- con d.lgs. n. 104/2017, entrato in vigore in data 21/07/2017, recante "*Attuazione della direttiva 2014/52/UE del Parlamento europeo e del Consiglio, del 16 aprile 2014, che modifica la direttiva 2011/92/UE, concernente la valutazione dell'impatto ambientale di determinati progetti pubblici e privati, ai sensi degli articoli 1 e 14 della legge 9 luglio 2015, n. 114*" è stata significativamente innovata la previgente disciplina in materia di valutazione d'impatto ambientale introdotta dal d.lgs. n. 152/2006 e smi;
- una tra le disposizioni maggiormente incise dal citato decreto è quella culminata nella nuova formulazione dell'art. 29 rubricato "*Sistema sanzionatorio*" il cui comma 3 testualmente recita:"*Nel caso di progetti a cui si applicano le disposizioni del presente decreto realizzati senza la previa sottoposizione al procedimento di verifica di assoggettabilità a VIA, al procedimento di VIA ovvero al procedimento unico di cui all'articolo 27 o di cui all'articolo 27-bis, in violazione delle disposizioni di cui al presente Titolo III, ovvero in caso di annullamento in sede giurisdizionale o in autotutela dei provvedimenti di verifica di assoggettabilità a VIA o dei provvedimenti di VIA relativi a un progetto già realizzato o in corso di realizzazione, l'autorità competente assegna un termine all'interessato entro il quale avviare un nuovo procedimento e può consentire la prosecuzione dei lavori o delle attività a condizione che tale prosecuzione avvenga in termini di sicurezza con riguardo agli eventuali rischi sanitari, ambientali o per il patrimonio culturale. Scaduto inutilmente il termine assegnato all'interessato, ovvero nel caso in cui il nuovo provvedimento di VIA, adottato ai sensi degli articoli 25, 27 o 27-bis, abbia contenuto negativo, l'autorità competente dispone la demolizione delle opere realizzate e il ripristino dello stato dei luoghi e della situazione ambientale a cura e spese del responsabile, definendone i termini e le modalità. In caso di inottemperanza, l'autorità competente provvede d'ufficio a spese dell'inadempiente. Il recupero di tali spese è effettuato con le modalità e gli effetti previsti dal testo unico delle disposizioni di legge relative alla riscossione delle entrate patrimoniali dello Stato approvato con regio decreto 14 aprile 1910, n. 639.";*

CONSIDERATO CHE:
- con nota prot. n. AOO_089/12520 del 26.11.2018, il Servizio VIA e VIncA della Regione Puglia, con riferimento alla documentazione acquisita in data 24.10.2018, nell'alveo procedimentale della valutazione ambientale postuma, ha richiesto agli Enti e le Amministrazioni a vario titolo interessate dal progetto la trasmissione delle proprie osservazioni/contributi istruttori nei tempi sanciti dall'art. 19 co.4 del d.lgs. 152/2006, come da previsioni dell'art.29 del TUA;
- in riscontro alla suddetta nota, il Servizio Attività Estrattive, con nota prot. AOO_090/3366 del 15.03.2019, ha evidenziato che: *"….alla luce di quanto sopra esposto, per quanto di competenza del Servizio scrivente, la Società Ugento Cava Grandi Lavori Srl deve trasmettere una variante della proposta progettuale in esame prevedendo un rimodellamento dei fronti, con particolare riferimento al settore nord-ovest di cava, mediante gradonatura degli stessi nella misura strettamente necessaria a garantire il ripristino di una viabilità di accesso agevole e sicura alle diverse superfici e livelli di cava";*
- in riscontro alla nota sopracitata del Servizio Attività Estrattive, il Proponente, con pec del 29.04.2019 acquisita al prot. della Sezione Autorizzazioni Ambientali n. AOO_089/5034 del 30.04.2019, ha trasmesso documentazione integrativa;
- con nota prot. n. AOO_089/5960 del 17.05.2019, il Servizio Via e Vinca della Regione Puglia ha indetto Conferenza di Servizi ex art. 14 co.1 della l. 241/90 e smi, per il procedimento *ID VIA 290: Ugento Cava Grandi Lavori Srl- d. lgs. n. 152/2006 e smi-l.r. n. 11/2001 e smi e l.r. n. 33/2016- Procedimento di verifica*

di Assoggettabilità a VIA relativo ad una cava di calcare sita in loc. "Casino Arto" nel Comune di Ugento (Le), Fg. 82 p.lla 107 legalmente in attività ai sensi dell'art. 35 della L.R. n. 37/85" convocandone seduta per il giorno 07.06.2019. Gli esiti della Conferenza, unitamente a tutti i contributi istruttori, pareri, atti di assenso pervenuti dagli Enti coinvolti nel procedimento sono stati regolarmente trasmessi giusta nota prot. n. AOO_089/7097 del 12.06.2019; nel corso della seduta di CdS la conferenza ha condiviso la necessità che fosse trasmessa una nuova progettualità finalizzata all'accesso in sicurezza della cava, al fine del ripristino come da indicazioni del VAI del Servizio Attività Estrattive del 2018;

- con nota prot. n. AOO_089/8741 del 17.07.2019, il Servizio Via e Vinca della Regione Puglia ha concesso una proroga di giorni trenta al Proponente per la trasmissione della documentazione concordata e condivisa in sede di CdS;
- con nota prot. n. AOO_089/10993 del 16.09.2019, il Servizio Via e Vinca della Regione Puglia ha concesso un ulteriore proroga di dieci giorni per l'inoltro della documentazione accogliendo la richiesta motivata del Proponente, pervenuta con pec in data 11.09.2019 e acquisita al prot. della Sezione n. AOO_089/10967 del 16.09.2019;
- a valle dell'inoltro della nuova documentazione progettuale inoltrata dal Proponente, nella seduta del 19.11.2019 il Comitato Reg.le VIA ha espresso il proprio parere definitivo, acquisito al prot. della Sezione Autorizzazioni Ambientali n. AOO_089/14406 del 21.11.2019 e trasmesso con nota prot. n. AOO_089/14432 del 21.11.2019, a cui non è pervenuta alcuna controdeduzione e/o osservazione da parte dell'istante. Il CT, per tutte le motivazioni e considerazioni riportate nel parere, ha concluso la propria valutazione tecnica come di seguito riportato: . (si riporta il relativo stralcio):

Esaminata la documentazione, valutati gli studi trasmessi al fine della verifica di compatibilità ambientale per gli interventi ivi proposto, richiamati i criteri per la Verifica di assoggettabilità a VIA di cui all'Allegato V alla Parte II del d. lgs. 152/2006, il Comitato formula il proprio parere di competenza ex art. 4 co.1 del r.r. 07/2018 ritenendo che il progetto in epigrafe:

☐ sia da assoggettare al procedimento di VIA, poiché le osservazioni rappresentate nel capitolo "Descrizione dell'intervento", con particolare ma non univoco riferimento ai punti da I a VI, sono tali da attribuire al progetto potenziali impatti ambientali significativi e negativi e, pertanto, richiedono che la proposta progettuale sia sottoposta al procedimento di VIA secondo le disposizioni di cui al Titolo III della Parte II del TUA.

VISTE:

- le scansioni procedimentali svolte nel corso del procedimento;
- le integrazioni progettuali trasmesse dalla società e le dichiarazioni ivi contenute, acquisite in atti del procedimento;
- la seduta e gli esiti della CDS tenutasi in data 07.06.2019, giusto verbale prot. n. AOO_089/7097 del 12.06.2019;
- il parere definitivo reso dal Comitato VIA nella seduta del 19.11.2019, giusto prot. n. AOO_089/14406 del 21.11.2019.

RILEVATO che tutta la documentazione progettuale nonché quella afferente al procedimento amministrativo è agli atti della Sezione Autorizzazioni Ambientali nonché pubblicata sul Portale Ambientale della Regione Puglia.

CONSIDERATO quanto disposto:

- dall'art.17 della L.R.11/2001 "*Criteri per la procedura di verifica*";
- dall'Allegato V alla Parte II del D.Lgs. 152/2006.
- dalla D.G.R. n 08 agosto 2017, n. 1368 *"Legge regionale n. 33 del 23/11/2016 "Disposizioni in materia di valutazione di impatto ambientale e attività estrattiva. Modifica all'articolo 1 della legge regionale 12 novembre 2004, n. 21 (Disposizione in materia di attività estrattiva)" - Modalità attuative e procedimentali.";*

RICHIAMATI:

- l'art.19 co.5 del TUA*: "L'autorità competente, sulla base dei criteri di cui all'allegato V alla parte seconda del presente decreto, tenuto conto delle osservazioni pervenute e, se del caso, dei risultati di eventuali altre valutazioni degli effetti sull'ambiente effettuate in base ad altre pertinenti normative europee, nazionali o regionali, verifica se il progetto ha possibili impatti ambientali significativi;*
- l'art.15 co.3 della L.R. 11/2001 "*Le attività tecnico-istruttorie per la VIA o la verifica sono svolte dall'ufficio competente, che acquisisce e valuta tutta la documentazione e le osservazioni presentate, avvalendosi del supporto tecnico consultivo del Comitato per la VIA*".
- l'art.16 co.5 della L.R. 11/2001: "*Per pervenire alla propria decisione l'autorità competente acquisisce il parere delle amministrazioni interessate in merito al progetto*";
- l'art.16 co.6 della L.R. 11/2001 "*L'autorità competente assicura che le attività di cui al presente articolo siano attuate in contradditorio con il proponente*";
- l'art.28 co.1 della L.R. 11/2001 e smi: "*Presso il Dipartimento regionale mobilità, qualità urbana, opere pubbliche, ecologia e paesaggio, Sezione autorizzazioni ambientali, è istituito il Comitato tecnico regionale per la valutazione di impatto ambientale, nel seguito "Comitato", quale organo tecnico-consultivo dell'autorità competente regionale in materia di valutazione ambientale di piani, programmi e progetti*.";
- l'art.28 co.1 bis lett.a) della L.R. 11/2001 e smi: "*Al Comitato sono assegnate le seguenti funzioni: a) svolge attività di supporto tecnico e giuridico, inclusi gli approfondimenti tecnici e i pareri istruttori intermedi, nell'ambito delle procedure di valutazione di impatto ambientale nelle forme previste dal d.lgs. 152/2006 e dalla presente legge;";*
- l'art.3 del R.R.07/2018: "*Il Comitato svolge le funzioni di cui all'art. 28, comma 1-bis della legge regionale n. 11/2001 e s.m.i. e, qualora ritenuto necessario dal Presidente, ovvero per questioni di particolare necessità, si esprime in merito ai progetti sottoposti a verifica di assoggettabilità a VIA e sulla verifica di ottemperanza delle condizioni ambientali apposte nei provvedimenti.";*
- l'art.4 co.1 del R.R.07/2018: "*I compiti del Comitato sono quelli necessari ad assolvere alla funzioni di cui all'art. 3 e, in modo esemplificativo, comprendono: l'esame tecnico del progetto ovvero delle diverse alternative progettuali presentate dal proponente, nonché della documentazione tecnica a corredo pubblicata sul portale ambientale regionale; …(omissis)…".;*
- l'art*. 2 della L.241/1990 "Ove il procedimento consegua obbligatoriamente ad un'istanza, ovvero debba essere iniziato d'ufficio, le pubbliche amministrazioni hanno il dovere di concluderlo mediante l'adozione di un provvedimento espresso".*

Evidenziato che:

- l'art. 19 co.9 del D. Lgs. 152/2006 e smi: "*Qualora l'autorità competente stabilisca che il progetto debba essere assoggettato al procedimento di VIA, specifica i motivi principali alla base della richiesta di VIA in relazione ai criteri pertinenti elencati nell'allegato V*";

- l'art. 16 co.10 della L.R. 11/2001 e smi: "*Qualora l'autorità competente si pronunci per l'assoggettamento del progetto alla procedura di V.I.A., si applicano gli articoli della presente legge relativi alla procedura stessa con esclusione degli adempimenti già eseguiti e compatibili"*;
- l'art. 4 co. 3 della lr 11/2001 e smi dispone che "*sono assoggettati altresì alla procedura di VIA i progetti per la realizzazione di interventi e di opere identificati nell'Allegato B, ripartito negli elenchi B1, B2, B3, qualora ciò si renda necessario in esito alla procedura di verifica di cui all'art. 16 o qualora gli interventi e le opere ricadano anche parzialmente all'interno di aree naturali protette o di siti della "rete Natura 2000" di cui alla dir. 79/409/CEE e alla dir. 92/43/CEE*".

RITENUTO CHE, sulla scorta delle scansioni procedimentali svolte per il procedimento di che trattasi, del parere definitivo del comitato Reg.le VIA reso nella seduta del 19.11.2019, valutata la documentazione progettuale in atti, alla luce dei contributi istruttori e pareri prodotti dagli Enti ed Amministrazioni competenti in materia ambientale paesaggistica e sanitaria intervenuti nel procedimento, nonché delle considerazioni/motivazioni ivi riportate, sussistano i presupposti per procedere ai sensi 19 del D.Lgs. 152/2006 e smi e dell'art. 16 della L.R. n. 11/2001 e smi alla conclusione del procedimento di Verifica di Assoggettabilità a VIA postumo per il progetto proposto dalla società Ugento Cava Grandi Lavori Srl;

Verifica ai sensi del D.Lgs. 196/2003 e s.m.i.
Garanzia della riservatezza

La pubblicazione dell'atto all'albo, salve le garanzie previste dalla L. 241/90 e s.m.i. in tema di accesso ai documenti amministrativi, avviene nel rispetto della tutela della riservatezza dei cittadini, tenuto conto di quanto disposto dal D.Lgs. 196/2003 in materia di protezione dei dati personali, nonché dal vigente Regolamento Regionale n. 5/2006 per il trattamento dei dati sensibili e giudiziari.
Ai fini della pubblicazione legale, l'atto destinato alla pubblicazione è redatto in modo da evitare la diffusione di dati personali identificativi non necessari, ovvero il riferimento a dati sensibili. Qualora tali dati fossero indispensabili per l'adozione dell'atto, essi sono trasferiti in documenti separati esplicitamente richiamati.
Non ricorrono gli obblighi di cui agli artt. 26 e 27 del D.Lgs 14 marzo 2013 n. 33

Copertura finanziaria ai sensi della L.R. 28/2001 e s.m.i.

Il presente provvedimento non comporta implicazioni di natura finanziaria sia di entrata che di spesa e dallo stesso non deriva alcun onere a carico del bilancio regionale.

Tutto ciò premesso, ai sensi del D.Lgs. 3 aprile 2006 n.152 "*Norme in materia ambientale*" e s.m.i. e della L.R. 12 aprile 2001 n.11"*Norme sulla valutazione dell'impatto ambientale*" e s.m.i., sulla scorta dell'istruttoria tecnica condotta, ai sensi del R.R. 22 giugno 2018 n.07, dal Comitato Regionale di V.I.A, di tutti i pareri espressi dagli Enti a vario titolo coinvolti nel procedimento, sulla scorta delle risultanze della Conferenza di Servizi, dell'istruttoria amministrativo - istituzionale resa dal Servizio VIA/ VIncA della Regione Puglia,

DETERMINA

- che le premesse costituiscono parte integrante del presente provvedimento;
- di **assoggettare al procedimento di VIA,** sulla scorta del parere del Comitato Regionale VIA reso nella seduta del 19.11.2019 e delle risultanze della Conferenza di Servizi svolta, di tutti i pareri e dei contributi resi dai vari soggetti intervenuti nel corso del procedimento, delle risultanze istruttorie, delle scansioni procedimentali agli atti, per le motivazioni/considerazioni/valutazioni in narrativa, il progetto avente ad oggetto *"ID VIA 290: Ugento Cava Grandi Lavori Srl- d. lgs. n. 152/2006 e smi-l.r. n. 11/2001 e smi e l.r. n. 33/2016- Procedimento di verifica di Assoggettabilità a VIA relativo ad una cava di calcare sita in loc. "Casino Arto" nel Comune di Ugento (Le), Fg. 82 p.lla 107 legalmente in attività ai sensi dell'art. 35 della L.R. n. 37/85""* proposto dalla società **UGENTO CAVA GRANDI LAVORI SRL** sede legale Acquarica del Capo (Le)- Via Roma, 100.

- di **stabilire** che, in forza del principio di conservazione degli atti amministrativi, le attività istruttorie già compiute dal Servizio VIA e VIncA della Regione Puglia nel procedimento di verifica di assoggettabilità a VIA in argomento, qualora normativamente compatibili, saranno riversate nel procedimento che la società Ugento Cava Grandi Lavori Srl dovrà attivare presso lo scrivente Servizio Regionale competente, in applicazione dei principi di efficacia e continuità dell'azione amministrativa ed al fine della semplificazione amministrativa e non aggravio delle attività istruttorie;

- di **stabilire** che, in considerazione delle finalità dell'art.29 del D. Lgs. 152/2006 e smi, la Società Ugento Cava Grandi Lavori Srl dovrà trasmettere entro il termine di 45 giorni dalla notifica della presente determinazione, istanza-conforme alle norme di settore al fine del conseguimento del provvedimento di Valutazione di Impatto Ambientale. Nelle more della trasmissione da parte del proponente dell'istanza sopra esplicitata, si rimanda al Servizio Attività Estrattiva ogni valutazione di propria competenza.

Costituiscono parte integrante del presente provvedimento i seguenti allegati:

Allegato 1: "*Parere del Comitato Reg.le di VIA*" – prot. n. AOO_089/14406 del 21.11.2019;

- **di notificare a** mezzo pec il presente provvedimento a cura della Sezione Autorizzazioni Ambientali a

  Società **UGENTO CAVA GRANDI LAVORI SRL** sede legale Acquarica del Capo (Le)- Via Roma, 100
  c/o tecnico incaricato: veronica.bergamo@ingpec.eu

- **di trasmettere a** mezzo pec il presente provvedimento a cura della Sezione Autorizzazioni Ambientali:
  - Comune di Ugento (Le);
  - Provincia Lecce;
  - Soprintendenza Archeologia, Belle Arti e Paesaggio per le Province di Taranto Brindisi Lecce;
  - ARPA Puglia-DAP Lecce;
  - Autorità di Bacino Distrettuale dell'Appennino Meridionale;
  - Dipartimento di Prevenzione - LE;
  - VV.FF. Lecce;
  - Sezioni/Servizi Regionali:
    - Attività Estrattive
    - Urbanistica;
    - Tutela e valorizzazione del Paesaggio;
    - Risorse Idriche;
    - Demanio e Patrimonio;
    - Difesa del suolo e rischio sismico;
    - Foreste;
    - Vigilanza Ambientale

- **di trasmettere** copia conforme del presente provvedimento al Segretariato della Giunta Regionale.

Il provvedimento viene redatto in forma integrale, nel rispetto della tutela alla riservatezza dei cittadini, secondo quanto disposto dal D.lgs. 196/03 in materia di protezione dei dati personali.

Il presente provvedimento:

a) sarà disponibile nel sito ufficiale della Regione Puglia: www.regione.puglia.it;

b) sarà trasmesso in copia all'Assessore alla Qualità dell'Ambiente;

c) sarà pubblicato sul BURP.

Ai sensi dell'art. 3 comma 4 della L. n. 241/90 e smi, avverso il presente provvedimento potrà essere presentato ricorso giurisdizionale al Tribunale Amministrativo Regionale entro 60 giorni (sessanta) dalla data di notifica dello stesso, ovvero ricorso straordinario al Presidente della Repubblica entro 120 (centoventi) giorni.

Il Dirigente della Sezione Autorizzazioni Ambientali
Ad Interim VIA/Vinca
Dott.ssa Antonietta Riccio

SERV. V IA/VINCA
LUPARELLI / DE BELLO

REGIONE PUGLIA

Regione Puglia
Sezione Autorizzazioni Ambientali

AOO_089/PROT
21/11/2019 - 0014406
Prot. ingresso - Registro Protocollo Generale

Al Dirigente della Sezione Autorizzazioni Ambientali
SEDE

Parere definitivo espresso nella seduta del 19/11/2019

ai sensi del R.R.07 del 22.06.2018, pubblicato su BRUP n. 86 *suppl.* del 28.06.2018

Istruttoria tecnica così come prevista dall'art.4 del R.R. 07/2018

Procedimento:	**ID VIA 290:** Verifica di Assoggettabilità a VIA ex art. 19 del d. lgs. 152/2006 e smi. VIncA: [X] **NO** [ ] **SI** *Indicare Nome e codice Sito* Piano di Utilizzo delle terre e rocce da scavo [X] **NO** [ ] **SI**
Oggetto:	UGENTO CAVA GRANDI LAVORI SRL. d.lgs. n. 152/2006 e smi - l.r. n. 11/2001 esmi e l. r. n. 57/2017 - Procedimento di verifica di Assoggettabilità a VIA relativo ad una cavadi calcare sita in loc. "Casino Arto" nel Comune di Ugento (Le) Foglio 82, p.lla 107
Tipologia:	D.Lgs. 152/2006 e smi, Parte II - All.IVlett. 8i; L.R. 11/2001 e smi; L.R. 33/2016 e smi
Autorità Comp.	Regione Puglia, ex L.R. 11/2001 e smi; L.R. 33/2016 e smi
Proponente:	UGENTOCAVA GRANDI LAVORI SRL

Elenco elaborati esaminati

Gli elaborati esaminati, ottenuti mediante download dal sito web "Portale Ambiente della Regione Puglia" - "Sezione Autorizzazioni Ambientali" - "Procedimenti VIA", sono di seguito elencati:

Documentazione pubblicata in data 11/04/2019:

- ALL_A RELAZIONEGEOLOGICA.pdf.p7m
- ALL_A1 RELAZIONETECNICA_geologo.pdf.p7m
- ALL_B UgentoCavaLR33_RelazioneTecnica.pdf.p7m
- ALL_C UgentoCava_LR33 RelazioneCompatibilitaStrumentiVigenti.pdf.p7m
- ALL_D UgentoCavaLR33_StudioImpattoAmbientale.pdf.p7m
- ALL_E UgentoCavaLR33_SINTESI-SIA.pdf.p7m
- ALL_F UgentoCava_LR33 ESTRATTOMAPPA.pdf.p7m
- ALL_G UgentoCavaLR33_DOCUMENTAZIONEFOTOGRAFICA.pdf.p7m
- ALL_H UgentoCavaLR33_ORTOFOTO.pdf.p7m
- ALL_I UgentoCavaLR33_PianoGestioneRifiuti.pdf.p7m

REGIONE PUGLIA

- TAV_01 UgentoCava_LR33 PPTR_geomorfologiche.pdf.p7m
- TAV_02 UgentoCavaLR33 PPTR_IdrologicheModel .pdf.p7m
- TAV_03 UgentoCavaLR33 PPTR_botaniche.pdf.p7m
- TAV_04 UgentoCavaLR33 PPTR_areeprotette.pdf.p7m
- TAV_05 UgentoCavaLR33 PPTR_culturaliinsediative.pdf.p7m
- TAV_06 UgentoCavaLR33 PPTR_percettive.pdf.p7m
- TAV_07 UgentoCavaL33_GIACIMENTOLOGICA.pdf.p7m
- TAV_08 UgentoCavaLR33_PAI_27022017.pdf.p7m
- TAV_09 UgentoCavaLR33_INQUADRAMENTO.pdf.p7m
- TAV_10 UgentoCavaLR33_USODELSUOLO.pdf.p7m
- TAV_11 UgentoCavaLR33_CATASTALE.pdf.p7m
- TAV_12 UgentoCavaLR33_RILIEVO.pdf.p7m
- TAV_13 UgentoCavaLR33_RILIEVORAPPCATASTALE.pdf.p7m
- TAV_14 UgentoCavaLR33_RECINZIONE.pdf.p7m
- TAV_15 UgentoCavaLR33_UFFICISERVIZI.pdf.p7m
- TAV_16 UgentoCavaLR33_COLTIVAZIONE.pdf.p7m
- TAV_16-17 UgentoCavaLR33_COLTIVAZIONE.pdf.p7m
- TAV_17 UgentoCavaLR33_COLTIVAZIONERAPPCATASTALE.pdf.p7m
- TAV_18 UgentoCavaLR33_RECUPERO-FASE1.pdf.p7m
- TAV_19 UgentoCavaLR33_RECUPERO-FASE2.pdf.p7m
- TAV_20 UgentoCavaLR33_RECUPERO-FASE3.pdf.p7m
- TAV_21 UgentoCavaLR33_RECUPERO-FASE4.pdf.p7m
- TAV_22 UgentoCavaLR33_RECUPERO_SistemazioneFinale.pdf.p7m
- TAV_23 UgentoCavaLR33_RECUPERORAPPCATASTALE.pdf.p7m.

Documentazione pubblicata sul Portale Ambiente della Regione Puglia in data 06/05/2019:

- ALL_B-rev UgentoCavaLR33_RelazioneTecnica.pdf.p7m
- ALL_D-rev UgentoCavaLR33_StudioImpattoAmbientale.pdf.p7m
- ALL_E-rev UgentoCavaLR33_SINTESI-SIA.pdf.p7m
- TAV_16rev-PROPOSTACOLTIVAZIONE_fase1.pdf.p7m
- TAV_17rev-PROPOSTACOLTIVAZIONE_fase2.pdf.p7m
- TAV_18rev-PROPOSTACOLTIVAZIONE_fase3.pdf.p7m
- TAV_19rev-PROPOSTACOLTIVAZIONE_fase4.pdf.p7m
- TAV_20rev-PROPOSTACOLTIVAZIONERAPPCATASTALE.pdf.p7m
- TAV_22rev-PROPOSTARECUPERO_fase2.pdf.p7m
- TAV_23rev-PROPOSTARECUPERO_fase3.pdf.p7m
- TAV_24rev-PROPOSTARECUPERO_fase4.pdf.p7m
- TAV_25rev-PROPOSTARECUPERO_fase5.pdf.p7m
- TAV_26rev-PROPOSTARECUPERO_fase6.pdf.p7m
- TAV_27rev-PROPOSTARECUPERO_fase7.pdf.p7m
- TAV_28rev-PROPOSTARECUPERO_finale.pdf.p7m
- TAV_29rev-PROPOSTARECUPERORAPPCATASTALE.pdf.p7m.

Questo secondo insieme degli elaborati caricati costituiva una nuova sottomissione o proposta. La nuova proposta nella sua completezza si è intesa sia ottenuta considerando

REGIONE PUGLIA

l'insieme degli elaborati presentati in due fasi, in cui quelli del secondo insieme sostituiscono, in quanto revisioni, gli elaborati omonimi presenti nel primo insieme.

In data 02/10/2019 sono stati caricati ulteriori elaborati in risposta alla richiesta di integrazioni formulata da questo Comitato in data 28/05/2019. Gli elaborati sono i seguenti:

- ALL_B-rev01 UgentoCavaLR33_RelazioneTecnica_SETT-2019.pdf
- ALL_D-rev01 UgentoCavaLR33_StudioImpattoAmbientale_SETT-2019.pdf
- ALL_E-rev01 UgentoCavaLR33_SINTESI-SIA_SETT-2019.pdf
- TAV_16-rev01 UgentoCavaLR33_COLTIVAZIONE-SETT-2019.pdf
- TAV_17-rev01 UgentoCavaLR33_COLTRAPPCATAST-SETT-2019.pdf
- TAV_18-rev01 UgentoCavaLR33_RECUPEROfase1-SETT-2019.pdf
- TAV_19-rev01 UgentoCavaLR33_RECUPEROfase2-SETT-2019.pdf
- TAV_20-rev01 UgentoCavaLR33_RECUPEROfase3-SETT-2019.pdf
- TAV_21-rev01 UgentoCavaLR33_RECUPEROfase4-SETT-2019.pdf
- TAV_22-rev01 UgentoCavaLR33_RECUPEROfase5-SETT-2019.pdf
- TAV_23-rev01 UgentoCavaLR33_RECUPEROfase6-SETT-2019.pdf
- TAV_24-rev01 UgentoCavaLR33_RECUPEROfase7-SETT-2019.pdf
- TAV_25-rev01 UgentoCavaLR33_RECUPEROfasefinale-SETT-2019.pdf
- TAV_26rev01 UgentoCavaLR33_RECUPRAPPCATAST-SETT-2019.pdf.

Inquadramento territoriale ed indicazione degli eventuali vincoli ambientali/paesaggistici

Il progetto riguarda una cava a fossa situata nel Comune di Ugento, in località "Casino Arto", a circa 0,8 km dall'abitato di Gemini, rispettivamente a circa 2,8 e 4,5 km di distanza da Ugento e Acquarica del Capo. L'accesso è posto lungo una strada vicinale raggiungibile dalla SP 291. L'area di cava in oggetto è distinta nel N.C.T. del Comune di Ugento al Foglio 82particella 107 (parte) per una superficie complessiva di ha 4.60.00 (ALL_B-rev UgentoCavaLR33_RelazioneTecnica, pag.9-14).
Viste le caratteristiche dell'intervento e lo scopo del procedimento, nel seguito si riscontrano gli elementi informativi di particolare rilievo in relazione ai regimi vincolistici vigenti.
L' intervento ricade in area sottoposta a vincoli del PPTR, come segnalato dal proponente stesso (ALL_C; pag.7), dove si riporta quanto segue:
"Dall'esame delle componenti culturali e insediative individuate all'art. 74 del capo IV del Titolo VI delle NTA del PPTR (Beni paesaggistici costituiti da: Immobili e aree di notevole interesse pubblico; Zone gravate da usi civici; Zone di interesse archeologico e Ulteriori contesti costituiti da: Città consolidata; Testimonianze della stratificazione insediativa; Area di rispetto delle componenti culturali e insediative; Paesaggi rurali) e riportate nella tav. 6.3.1 del PPTR, è segnalata la presenza di uno di tali elementi, in particolare dei beni paesaggistici quali Immobili e aree di notevole interesse pubblico.
Pertanto, l'intervento è subordinato all'autorizzazione paesaggistica di cui all'art. 89, comma 1, lettera a) delle NTA dello stesso."
Si aggiunge inoltre che:
"Dall'esame delle componenti dei Valori Percettivi individuate all'art. 84 del capo IV del Titolo VI delle NTA del PPTR (Ulteriori contesti costituiti da: Strade a valenza paesaggistica; Strade panoramiche; Punti panoramici; Coni visuali) e riportate nella tav. 6.3.2 del PPTR, si può osservare che l'area di proprietà è posizionata lungo una strada a valenza paesaggistica."
Si noti che l'area di intervento è costeggiata da una strada a valenza paesaggistica, la SP291 (Gemini – Torre Mozza), che ricade nei casi previsti dall'art. 85 c.1 delle NTA del PPTR (tracciati carrabili, rotabili, ciclo-pedonali e natabili che per la loro particolare posizione orografica presentano condizioni visuali che consentono di percepire aspetti significativi del paesaggio pugliese). Senza addurre elementi oggettivi di rilievo, il proponente conclude che *"si può ritenere che il lotto di terreno non sia soggetto a regime di tutela e/o prescrizioni"*. Si noti che su tali vincoli si è espresso con nota del 25.10.2018, per

REGIONE PUGLIA

quanto di sua competenza, il Comune di Ugento (agli atti file ComUgento_2018.04.25_Prot8970_osserv.pdf).
Con riferimento al Piano di Tutela delle Acque (PTA), l'area della cava rientra nell'Acquifero del Salento; in tale contesto, l'area della cava non rientra nelle Zone di protezione speciale della risorsa ma ricade, (Tav. B del PTA) in area interessata da contaminazione salina.
Non si riscontrano altri elementi di particolare rilievo in relazione ai regimi vincolistici, viste le caratteristiche dell'intervento e allo scopo del procedimento.

Descrizione dell'intervento

Dal punto di vista altimetrico, esaminando la CTR, la fossa di cava esistente è interclusa tra le isoipse 100 e 105 m slm (grossomodo procedendo da SSE a NNO). Secondo i rilievi più recenti (TAV_12 UgentoCavaLR33_RILIEVO), il punto più basso o di massima altezza di scavo, è posto a 26 m slm, con un dislivello e altezza di scavo maggiore di 75 m.
Il Proponente precisa (documentazione presentata con protocollo n. 9775 del 08/08/2016) che alla UGENTO CAVA GRANDI LAVORI s.r.l. è subentrata la società NUOVA UGENTO CAVE s.n.c.. Il proponente stima che il materiale calcareo ancora da estrarre è pari a circa 40.200 mc, al quale va aggiunto il terreno vegetale di copertura pari a mc 800, per un totale complessivo di circa 41.000 mc (pag. 11, ALL_B). Nelle pagine successiva (pagina 12), con riferimento ai calcoli volumetrici, riporta valori sensibilmente diversi, specificando *"Tenendo conto della nuova proposta progettuale si è dedotto che dalla coltivazione della cava possono essere estratti circa 249.800 mc di cui 800 mc di terreno vegetale"*, valori a cui si fa riferimento nel seguito della proposta, almeno fino alla più recente integrazione. L'estrazione del materiale sarà effettuata mediante mezzi meccanici, principalmente martelli demolitori.
Il proponente dichiara che il progetto di coltivazione è conforme, dal punto di vista geometrico: 1) alla "legge solonica" (la distanza dello scavo dal limite di proprietà deve essere almeno pari alla profondità dello scavo); 2) alla coltivazione "a gradoni" aventi alzata di 6/10 m e pareti inclinate di circa 80°. Questo secondo aspetto comporta che ogni 10 m in altezza o di alzata, la stessa ingombri in pianta circa 2 m (1,736 m), ciò con lo scopo dichiarato di aumentare la stabilità delle scarpate finali, offrendo maggiore "protezione dalla caduta di massi o detriti e dall'azione erosiva dovuta al ruscellamento delle acque meteoriche".
Il proposito principale o produttivo era (con riferimento ai documenti proposti prima dell'integrazione) proseguire la coltivazione di cava utilizzando due zone, una posta a sud della cava autorizzata e una a nord-ovest, oltre all'area antistante la cava autorizzata, sempre posta a nord-ovest della cava, procedendo con quattro fasi di coltivazione. La coltivazione dovrebbe concludersi in 96 mesi (8 anni) (ALL_B-pag. 20), senza aumentare la massima profondità di scavo (il fondo cava resterà immutato).
Gli elaborati post integrazione (si veda la ALL_B-rev01 UgentoCavaLR33_RelazioneTecnica_SETT-2019) esplicitano che il volume da estrarre sarebbe pari a 41.000 mc in 36 mesi, la prima e unica fase estrattiva.
Il progetto di recupero ambientale prevedeva e prevede 8 fasi. Durante queste fasi sono previste le seguenti attività: piantumazione di alberi e arbusti lungo i gradoni, previo ripristino del terreno vegetale; piantumazione di essenze autoctone; completamento dell'alberatura perimetrale mediante la piantumazione di alberi ad alto fusto; il recupero del fondo cava con terre e rocce da scavo mediante colmamento parziale del fondo cava, portando l'intero fondo a quote tra 42 e 53 m slm. La durata di ciascuna fase e del complesso delle fasi, dopo l'integrazione, è specificata: si prevede una durata di 10 anni e un volume di rinterro di 224.400 mc.
Nonostante l'integrazione (si veda la ALL_B-rev01 UgentoCavaLR33_RelazioneTecnica_SETT-2019, pagina 19), non è chiaro perché il ripristino debba durare tanto, visto che la durata non è certo determinata dalla complessità o vastità delle lavorazioni previste. La relazione precisa, d'altra parte, che *"... i lavori di colmamento sono strettamente legati all'andamento del mercato edilizio"*. Visto che i proponenti non specificano da dove proverrebbe il volume di terre e rocce per il rinterro, è da ritenersi che sia legato appunto al mercato (dello smaltimento degli scavi?) e quindi alquanto indeterminato per natura e caratteristiche.
Tutto ciò premesso, questo Comitato aveva formulato le seguenti richieste di integrazioni.

REGIONE PUGLIA

1) L'andamento plano-altimetrico attuale riveste un elemento essenziale nel caso specifico per la valutazione ambientale. La rappresentazione dei rilievi (TAV. 12) appare poco accurata: un piano a curve di livello e una accuratezza decimetrica permetterebbero di meglio valutare il progetto. La medesima considerazione deve considerarsi valida per le sezioni topografiche nelle tavole da 16 a 28, dove sarebbe utile riportare distanze parziali e progressive, quote piano campagna attuale e, nelle relative tavole, quota di progetto.
2) Le verifiche di stabilità (All_A1) sono state eseguite esclusivamente lungo 8 profili (4 relativi allo stato di fatto e 4 allo stato di progetto) utilizzando una metodologia eccessivamente semplificata, utilizzando un metodo basati sull'equilibrio limite, ("Criterio di rottura di Hoek e Brown"). Metodologia a parte, le sezioni assunte a base del calcolo risultano eccessivamente semplificate rispetto allo stato dei luoghi, quale appare anche solo dalla documentazione fotografica (ALL_G), dalla quale, ad esempio, si notano alti cumuli di detriti oltre a cavità e importanti fratturazioni dell'ammasso non considerate nelle verifiche (lo stesso proponente, peraltro, descrive un "accentuato stato di fratturazione del calcare" a pag. 14 di All_B). La documentazione di progetto dovrà essere quindi integrata con un rilievo geo-strutturale accurato, con una più attenta e accurata rappresentazione dello stato dei luoghi, e con delle verifiche di stabilità che utilizzino i parametri geo-meccanici desunti anche sulla base dei rilievi geo-strutturali, possibilmente mediante codici di calcolo specifici per le verifiche di stabilità in roccia, considerando anche l'eventuale crollo o ribaltamento di blocchi o elementi colonnari di roccia presenti allo stato o di progetto, discutendo se nel caso possano determinarsi condizioni di saturazione o azioni sismiche sfavorevoli.
3) Il progetto di coltivazione e il recupero ambientale sono descritti dal All. B e dalle relative tavole (da 16 a 29). A dispetto di quanto enunciato, una attenta verifica geometrica, non possibile per la mancanza di accurate informazioni plano-altimetriche negli allegati grafici, potrebbe mostrare che siano stati violati i criteri geometrici enunciati ("legge solonica" e coltivazione "a gradoni" aventi la seguente geometria: alzata di 6/10 mt e pareti inclinate di circa 80). In ogni caso, anche a recupero ultimato (Tav. 28), vi sono gradoni di altezza così elevata (16 m) da apparire poco probabile che vi siano idonee condizioni sicurezza, qualunque sia l'uso finale. Si noti che la cava è priva di un fosso di guardia di protezione esterna o di monte, nonostante sia realizzata su un lieve declivio all'interno della quale sottende a monte una non trascurabile e comunque non valutata area di drenaggio. Non è chiaro come sia preservato il terreno vegetale nel corso dei numerosi anni di esercizio, in particolare, in assenza di semine e concimazioni protettive e/o correttive. Per tutti questi aspetti si richiede un approfondimento delle scelte progettuali e una più accurata rappresentazione geometrica degli stessi.
4) Il recupero ambientale (All. B e tavole da 22 a 29) non dichiara quale sarà la destinazione finale o l'uso finale della ex-cava. A prescindere dalla destinazione finale, si prevede un parziale riempimento della cava con poco meno di 200.000 m^3 di terre e rocce da scavo, un volume poco minore di quello da estrarre, e la cui provenienza non è specificata. Tali materiali saranno utilizzati per realizzare, sul fondo, delle superfici sub-orizzontali, adeguatamente coperte di suolo, per favorire la piantumazione di prato. Il progetto di recupero prevede che sul fondo cava vi siano delle canalette ma non è chiaro cosa impedirà alla fossa, con fondo reso sostanzialmente impermeabile dal terreno vegetale posto in opera, come risulterà a recupero ambientale ultimato, di allagarsi periodicamente, a seguito di intensi fenomeni piovosi. Questi aspetti dovranno essere adeguatamente chiariti o discussi. Al contempo, dovrà essere documentata la sostenibilità nel tempo e l'evoluzione dell'impronta vegetazione, anche con riferimento all' approvvigionamento idrico per l'impronta vegetazionale (sono previsti anche manti erbosi).

REGIONE PUGLIA

5) Viste le caratteristiche dell'intervento proposto, con particolare riferimento alla peculiare circostanza che l'attività estrattiva non è da iniziarsi, appare carente la documentazione inerente all'aria, per la valutazione delle emissioni diffuse, e all'esposizione al rumore nell'ambiente circostante. Per entrambi gli aspetti si suggerisce un approfondimento descrittivo delle misure di monitoraggio, specificando frequenza, metodologia di campionamento e analisi e posizioni dei punti di monitoraggio. Circa il rumore, è necessaria la valutazione di impatto acustico, allo stato assente, che contenga una caratterizzazione acustica dell'insediamento produttivo, considerate le singole sorgenti ed il relativo ciclo di funzionamento, con rilievi fonometrici.
6) In relazione a conformità e compatibilità dell'intervento rispetto ai vincoli del PPTR, attesa la presenza del vincolo paesaggistico ex legge 1497/1939 PAE081, si richiede una trattazione approfondita in merito alla compatibilità e conformità della modifica proposta con le norme di tutela paesaggistica. Si richiede altresì il rilievo fotografico puntuale dell'attuale stato dei luoghi, specificamente con punti di ripresa dalla strada SP 291 a valenza paesaggistica unitamente alla foto simulazione dell'intervento, sia in fase di coltivazione che finale di recupero ambientale, da diversi coni visuali dalla strada a valenza paesaggistica, sono fortemente suggeriti.

A fronte di questa richiesta dettagliata di integrazioni, il proponente ha prodotto numerosi elaborati che, in sostanza, sostituiscono analoghi elaborati, senza però offrire una risposta sistematica e organica alle suddette richieste, attraverso, ad esempio, un documento esemplificativo o riassuntivo. In ogni caso, rielaborando nuovamente una valutazione complessiva del vasto insieme di elaborati, punto per punto, delle richieste integrazioni, si può annotare quanto segue.

I. Il punto è stato totalmente disatteso. Si noti, ad esempio, che non vi è un elaborato grafico in cui sia rappresentata la profondità di scavo prevista, unicamente indicata nel testo nel non trascurabile intervallo 6-10 m.
II. Il punto 2 è stato disatteso (si veda quanto al punto precedente: se gli scavi previsti non sono stati neanche disegnati come è possibile che si sia determinata la stabilità complessiva degli interventi previsti?).
III. Il punto in questione è stato considerato in modo parziale, con riferimento alla cura del suolo vegetale. Circa gli aspetti geometrici, in particolare verticali, i requisiti minimi di sicurezza e la fruibilità finale dei luoghi, l'integrazione introduce l'uso di paletti e catene per delimitare/perimetrare i cigli pericolosi, diversi, residui anche alla prevista ultimazione della coltivazione. Circa gli aspetti idraulici, ci si limita a introdurre la previsione della contro pendenza sui gradoni, ignorando il possibile afflusso da monte, lungo il perimetro esterno.
IV. Le integrazioni prodotte citano che "per evitare l'eventuale ristagno di acque meteoriche sul fondo della cava a quest'ultimo sarà conferita una leggera pendenza verso i gradoni dove l'acqua verrà convogliata in una trincea drenante. Al piede dell'ultimo gradone, saranno realizzati tratti di trincea drenante, che saranno colmati con materiale calcareo di pezzatura decrescente verso l'alto. Per favorire l'attecchimento e la crescita, alberi e arbusti, durante la stagione vegetativa dei primi 5 anni successivi alla messa a dimora, verranno periodicamente irrigati, concimati e zappettati. Si fa presente, inoltre, che non è presente né un calcolo della lunghezza totale né uno studio accurato di tale trincea che ne dimostri la reale efficacia in

REGIONE PUGLIA

funzione della portata d'acqua prevista e della permeabilità del suolo. A parte questi aspetti, resta indefinito la fonte delle rocce e terre per il rinterro e, di conseguenza, il motivo nella notevole durata dell'intervento di recupero.

V. Il punto risulta disatteso.

VI. Su tale punto le integrazioni risultano carenti in quanto non si fornisce puntuale conformità delle opere rispetto agli articoli di tutela e salvaguardia di cui alle NTA del PPTR. Inoltre non si forniscono foto simulazioni dell'intervento così come fortemente suggerito.

Esaminata la documentazione, valutati gli studi trasmessi al fine della verifica di compatibilità ambientale per gli interventi ivi proposto, richiamati i criteri per la Verifica di assoggettabilità a VIA di cui all'Allegato V alla Parte II del d. lgs. 152/2006, il Comitato formula il proprio parere di competenza ex art. 4 co.1 del r.r. 07/2018 ritenendo che il progetto in epigrafe:

☐ sia da assoggettare al procedimento di VIA, poiché le osservazioni rappresentate nel capitolo "Descrizione dell'intervento", con particolare ma non univoco riferimento ai punti da I a VI, sono tali da attribuire al progetto potenziali impatti ambientali significativi e negativi e, pertanto, richiedono che la proposta progettuale sia sottoposta al procedimento di VIA secondo le disposizioni di cui al Titolo III della Parte II del TUA.

REGIONE PUGLIA

I componenti del Comitato Reg.le VIA.

n.	Ambito di competenza	Nome e cognome	Concorde	Non concorde
1	Pianificazione territoriale e paesaggistica, tutela dei beni paesaggistici, culturali e ambientali	ANTONIO SIGISMONDI		
2	Autorizzazione Integrata Ambientale, rischi di incidente rilevante, inquinamento acustico ed agenti fisici	PAOLO GAROFOLI		
	Difesa del suolo	MONICA GAY		
	Tutela delle risorse idriche	VALERIA QUARTULLI		
	Lavori pubblici ed opere pubbliche			
	Urbanistica	CARENZA GIANNINI		
	Infrastrutture per la mobilità	U. [illegible]		
	Rifiuti e bonifiche	GIOVANNA ADDATI		
	Rappresentante della Direzione Scientifica ARPA Puglia			
	Rappresentate del Dipartimento Ambientale Provincia componente territorialmente dell'ARPA			
	Rappresentate dell'Autorità di Bacino distrettuale			
	Rappresentante dell'Azienda Sanitaria Locale territorialmente competente			
	Esperto in ... IDRAULICA	MAURIZIO POLEHNI		
	Esperto in ...	SALVATORE ADAMO		
	Esperto in ... PAESAGGIO	GIOVANNI BATTISTA GUERRA		
	Esperto in ...			
	Esperto in ...			
	Esperto in ...			

DETERMINAZIONE DEL DIRIGENTE SEZIONE AUTORIZZAZIONI AMBIENTALI 30 dicembre 2019, n. 333

D.Lgs. n. 152/2006 e smi e l.r. n. 11/2001 e smi – Progetto "Canale dei Cupi in agro di Taranto e Lizzano- Interventi di miglioramento sui recapiti finali costituiti dai corpi idrici non significativi e dal suolo- Proroga Determina Dirigenziale n. 158 del 29.05.2019.– Consorzio di Bonifica Stornara e Tara- Gestione del Commissario Straordinario.

LA DIRIGENTE DELLA SEZIONE AUTORIZZAZIONI AMBIENTALI

VISTA la L.R. 4 febbraio 1997 n.7 "*Norme in materia di organizzazione della Amministrazione Regionale*" ed in particolare gli artt. 4 e 5.

VISTA la D.G.R. 28 luglio 1998 n. 3261, avente ad oggetto "*Separazione delle attività di direzione politica da quelle di gestione amministrativa. Direttiva alle strutture regionali*".

VISTI gli artt. 14 e 16 del D.Lgs.30 marzo 2001, n. 165 "*Norme generali sull'ordinamento del lavoro alle dipendenze delle amministrazioni pubbliche*".

VISTO il D. Lgs. n. 33 del 14/03/2013 recante "*Riordino della disciplina riguardante gli obblighi di pubblicità, trasparenza e diffusione delle informazioni da parte delle Pubbliche Amministrazioni*";

VISTO l'art.32 della L. 18 giugno 2009 n.69 "*Disposizioni per lo sviluppo economico, la semplificazione, la competitività nonché in materia di processo civile*".

VISTO l'art.18 del D.Lgs. 30 giugno 2003, n. 196 "*Codice in materia di protezione dei dati personali*".

VISTO il D.P.G.R. Puglia 31 luglio 2015, n. 443 con cui è stato adottato l'atto di alta Organizzazione della Presidenza e della Giunta della Regione Puglia che ha provveduto a ridefinire le strutture amministrative susseguenti al processo riorganizzativo "MAIA".

VISTA la D.G.R. n. 439 del 06/04/2016 avente ad oggetto "Proroghe incarichi dirigenziali cessati e in prossima scadenza sezioni regionali - Direttive proroghe incarichi dirigenziali servizio e titolarità AP e PO".

VISTA la D.G.R. n 458 del 08/04/2016 avente ad oggetto "*Applicazione articolo 19 del Decreto del Presidente della Giunta regionale 31 luglio 2015, n. 443 – Attuazione modello MAIA. Definizione delle Sezioni di Dipartimento e delle relative funzioni*".

VISTA la Deliberazione n.1176 del 29.07.2016 con la quale la Giunta Regionale ha conferito alla Dott.ssa Antonietta Riccio l'incarico di Dirigente della Sezione Autorizzazioni Ambientali.

VISTA la D.G.R. n. 32 del 18.10.2016 avente ad oggetto "Determinazioni Dirigenziali nn. 20/2016, 21/2016 e 25/2016 - ulteriore proroga di Alte Professionalità e Posizioni Organizzative. Disposizioni varie.

VISTI:

- la L. 7 agosto 1990 n.241 "*Nuove norme in materia di procedimento amministrativo e di diritto di accesso ai documenti amministrativi*" e s.m.i.;
- il D.Lgs. 3 aprile 2006 n.152 "*Norme in materia ambientale*" e s.m.i.;
- la L.R. Puglia 12 aprile 2001 n.11"*Norme sulla valutazione dell'impatto ambientale*" e s.m.i.;
- la L.R. 14 giugno 2007 n.17 "*Disposizioni in campo ambientale, anche in relazione al decentramento delle funzioni amministrative in materia ambientale*" e s.m.i.;
- il R.R. 22 giugno 2018 n.07 "*Regolamento per il funzionamento del Comitato Regionale di Valutazione d'Impatto Ambientale.*"

Premesso che:

- Con nota acquisita al prot. del Servizio Ecologia n. A00_089/6683 del 16.02.2012, la Provincia di Taranto-9

Settore ha trasmesso la documentazione amministrativa e progettuale concernente la procedura di verifica di assoggettabilità a VIA dell'intervento in oggetto esplicitato, proposto dal Consorzio di Bonifica Stornara e Tara a seguito di quanto disposto dall'art. 23 della l.r. n. 18 del 03.07.2012 relativamente agli interventi finanziati con fondi strutturali PO FESR 2007-2013 Azione 2.1.2 lett c;

- Con Determina Dirigenziale n. 158 del 29.05.2014 del Servizio Ecologia, in conformità al parere reso dal Comitato Regionale per la VIA nella seduta del 04.03.2014 nonché sulla base degli esiti della Conferenza di Servizi svoltasi in data 27 marzo 2014, l'intervento in oggetto non è stato assoggettato alla procedura di valutazione di impatto ambientale condizionato al rispetto di tutte le prescrizioni scaturite nell'ambito del procedimento;

Considerato che:

- Il comma 4, art. 14 della l.r. n. 11/2001, cosi come modificato dall'art. 6 della l.r. n. 12/2014 recita: "…. *I progetti sottoposti a VIA devono essere realizzati entro cinque anni dalla data di pubblicazione del provvedimento di VIA. Trascorso detto periodo, la procedura deve essere reiterata, salvo che non sia concessa proroga dall'autorità competente che ha emanato il provvedimento, nei termini di cui al comma 5*". Il comma 5 prevede che "*l'autorità competente, a richiesta del proponente inoltrata prima della scadenza del termine previsto, può prorogare il predetto termine per motivate ragioni, per una volta sola e per un periodo non superiore a quello inizialmente stabilito purché nel frattempo non siano intervenute modificazioni normative, o sullo stato ei luoghi, incompatibili con il provvedimento originario di cui si chiede l'estensione di validità temporale*".
- La Determina Dirigenziale n. 158 del 29.05.2014 è stata pubblicata sul BURP n. 71 del 05.06.2014;

Dato atto che:

- con nota acquisita al prot. della Sezione Autorizzazioni Ambientali n. AOO_089/5434 del 09.05.2019, il proponente, non avendo realizzato i lavori entro cinque anni dalla data di pubblicazione del provvedimento, ha inoltrato, prima della scadenza temporale dello stesso, istanza di Proroga dell'efficacia temporale della Determina Dirigenziale n. 158 del 29.05.2014 pubblicata sul BURP n. 71 del 05.06.2014;
- con nota prot. n. AOO_089/6584 del 03.06.2019, la Sezione Autorizzazioni Ambientali della Regione Puglia, ai fini della procedibilità dell'istanza di proroga del giudizio di compatibilità ambientale rilasciato con D.D. n. 158 del 29.05.2014, ha richiesto documentazione integrativa che desse evidenza delle motivate ragioni sottese alla presentazione dell'istanza di proroga nonché una perizia giurata sottoscritta e asseverata da un tecnico abilitato attestante l'assenza di modificazioni del quadro di riferimento programmatico, progettuale ed ambientale ovvero l'insussistenza di ragioni sopravvenute che rendano il progetto incompatibile con il provvedimento originario;
- con nota prot. n. 4281 del 10.09.2019, acquisita al protocollo della Sezione Autorizzazioni Ambientali n. AOO_089/11067 del 17.09.2019, il Consorzio di Bonifica Stornara e Tara ha riscontrato la precedente nota trasmettendo la documentazione ivi richiesta;

Viste:

- le scansioni procedimentali svolte nel corso del procedimento;
- le integrazioni progettuali trasmesse dalla società e le dichiarazioni ivi contenute, acquisite in atti del procedimento;

Verificato che:

- da un'analisi del contesto ambientale effettuata d'ufficio mediante strumenti cartografici digitalizzati (fonte SIT Puglia) non si rilevano modifiche allo stato dei luoghi interessati dall'intervento proposto e già oggetto di valutazione ambientale conclusasi con la Determina Dirigenziale n. 158 del 29.05.2014, i cui contenuti sono qui integralmente richiamati;

- con l'approvazione del Piano Territoriale Paesaggistico Regionale (PPTR), con DGR n. 176/2015 e successivi aggiornamenti, non sono stati introdotti nuovi vincoli paesaggistici che non siano stati già contemplati nella valutazione ambientale dell'intervento di che trattasi e conclusasi con un giudizio di non assoggettabilità a VIA (D.D. n. 158/2014). A tal proposito si allega alla presente Determina, per farne parte integrante, il parere favorevole di compatibilità ambientale espresso dal Comitato VIA regionale nella seduta del 04.03.2014 inerente anche la valutazione dei potenziali impatti negativi sulle componenti paesaggistiche del PPTR.
- Il percorso del canale "Ostone Li Cupi" in agro di Taranto e Lizzano attraversa area sottoposta a vincolo paesaggistico di cui al D. Lgs. n. 42/2004 e smi; a tal fine è stata rilasciata Autorizzazione Paesaggistica n. 295 del 28.06.2013 dal competente Servizio Assetto del Territorio della Regione Puglia. A tal fine la Sezione scrivente, con nota prot. n. AOO_089/13044 del 24.10.2019, ha richiesto alla competente Sezione Tutela e Valorizzazione del Paesaggio un riscontro in merito agli aspetti paesaggistici. Con nota prot. n. 9310 del 20.11.2019 la Sezione competente ha confermato che: *"…….omissis…. il termine di cui all'art. 146 del D. Lgs. n. 42/2004 delle Autorizzazioni Paesaggistiche, in corso di efficacia alla data di entrata in vigore della legge di conversione del D. L. 68/2013, è prorogato dalle legge di tre anni*".

Rilevato che tutta la documentazione progettuale nonché quella afferente al procedimento amministrativo *de quo* è agli atti della Sezione Autorizzazioni Ambientali;

Verifica ai sensi del D.Lgs. 196/2003 e s.m.i.
Garanzia della riservatezza

La pubblicazione dell'atto all'albo, salve le garanzie previste dalla L. 241/90 e s.m.i. in tema di accesso ai documenti amministrativi, avviene nel rispetto della tutela della riservatezza dei cittadini, tenuto conto di quanto disposto dal D.Lgs. 196/2003 in materia di protezione dei dati personali, nonché dal vigente Regolamento Regionale n. 5/2006 per il trattamento dei dati sensibili e giudiziari.
Ai fini della pubblicazione legale, l'atto destinato alla pubblicazione è redatto in modo da evitare la diffusione di dati personali identificativi non necessari, ovvero il riferimento a dati sensibili. Qualora tali dati fossero indispensabili per l'adozione dell'atto, essi sono trasferiti in documenti separati esplicitamente richiamati.
Non ricorrono gli obblighi di cui agli artt. 26 e 27 del D.Lgs 14 marzo 2013 n. 33

Copertura finanziaria ai sensi della L.R. 28/2001 e s.m.i.

Il presente provvedimento non comporta implicazioni di natura finanziaria sia di entrata che di spesa e dallo stesso non deriva alcun onere a carico del bilancio regionale.

Tutto ciò premesso, ai sensi del D.Lgs. 3 aprile 2006 n.152 "*Norme in materia ambientale*" e s.m.i. e della L.R. 12 aprile 2001 n.11"*Norme sulla valutazione dell'impatto ambientale*" e s.m.i., sulla scorta dell'istruttoria tecnico-amministrativa resa dal Servizio VIA/ VIncA della Regione Puglia,

DETERMINA

- che le premesse costituiscono parte integrante del presente provvedimento;
- di **prorogare,** nei termini stabiliti dal comma 5, art. 14, l.r. n. 11/2001 e ss.mm.ii., **a far data dal 06.06.2019** l'efficacia della determinazione dirigenziale n. 158 del 29.05.2014 avente ad oggetto: "Procedura di Verifica di assoggettabilità a Valutazione di Impatto Ambientale- PO FESR 2007-2013 Azione 2.1.2 lett c Interventi di miglioramento sui recapiti finali costituiti dai corpi idrici non significativi e dal suolo- Canale Ostone dei Cupi in agro di Taranto e Lizzano- Proponente Consorzio di Bonifica Stornara e Tara".
- che, in ossequio a quanto disposto dal comma 5 art. 14 della l.r. n. 11/2001 e smi, la durata del presente provvedimento è di anni cinque con scadenza il **06.06.2024** e il termine non potrà più essere prorogato.

Costituiscono parte integrante del presente provvedimento i seguenti allegati:

Allegato 1: "*Determina Dirigenziale n. 158 del 29.05.2014*";

Allegato 2: **"***Perizia Giurata e Asseverata da tecnico abilitato*"; prot. n. 4281 del 10.09.2019

- **di subordinare l'efficacia del presente provvedimento al rispetto di tutte le prescrizioni** impartite nell'ambito del procedimento comprensive di quelle formulate nei pareri espressi ed acquisiti che qui si intendono puntualmente richiamati;

- **di porre** a carico del Proponente l'onere di fornire espressa, puntuale e tempestiva evidenza alle Autorità competenti e agli Enti coinvolti nel procedimento del rispetto di tutte le prescrizioni, condizioni e precisazioni richiamate nel presente provvedimento e relativi allegati, espresse dai soggetti intervenuti.

- **di prescrivere che** il Proponente comunichi la data di avvio delle attività valutate con il presente atto a tutti gli Enti coinvolti nell'ambito del procedimento.

- **di precisare che** il presente provvedimento:
  - è condizionato alla legittimità dei provvedimenti e degli atti amministrativi connessi e presupposti, di competenza di altri Enti pubblici a ciò preposti;
  - fa salve, e quindi non comprende, le ulteriori prescrizioni, integrazioni o modificazioni relative ai successivi livelli di progettazione eventualmente introdotte dagli Enti competenti al rilascio di pareri e/o autorizzazioni per norma previsti, anche successivamente all'adozione del presente provvedimento, purché con lo stesso dichiarate compatibili dall'ente deputato al rilascio del titolo abilitativo finale;
  - fa salve, e quindi non comprende, le ulteriori prescrizioni relative alla fase di esercizio introdotte dagli Enti competenti al rilascio di atti autorizzativi, comunque denominati, per norma previsti, anche successivamente all'adozione del presente provvedimento, purché con lo stesso dichiarate compatibili dall'ente deputato al rilascio del titolo autorizzativo;
  - fa salve, e quindi non comprende, le ulteriori autorizzazioni, intese, concessioni, licenze, pareri, nulla osta e assensi in tema di patrimonio culturale e paesaggistico;
  - fa salve, e quindi non comprende, le ulteriori autorizzazioni, intese, concessioni, licenze, pareri, nulla osta e assensi necessari per la realizzazione ed esercizio dell'intervento;
  - fa salve, e quindi non comprende, le previsioni di cui all'art.25 del D.Lgs. 50/2016 e degli articoli 96 e 97 del D.Lgs. 163/2006 e smi;

- **di notificare a** mezzo pec il presente provvedimento a cura della Sezione Autorizzazioni Ambientali a
  - Consorzio di Bonifica Stornara e Tara- Viale Magna Grecia, 240 Taranto bonificastornaratara@pec.it

- **Di trasmettere a** mezzo pec il presente provvedimento a cura della Sezione Autorizzazioni Ambientali a:
  - Comune di Taranto;
  - Provincia Taranto;
  - Comune di Lizzano (Ta)
  - Soprintendenza Archeologia, Belle Arti e Paesaggio per le Province di Taranto Brindisi Lecce;
  - Direzione Regionale per i beni culturali e paesaggistici;
  - Ato TA/1;
  - ARPA Puglia;
  - Autorità di Bacino Distrettuale dell'Appennino Meridionale;
  - Dipartimento di Prevenzione - TA;

- Comando Provinciale corpo forestale dello Stato-Taranto;
- Acquedotto Pugliese Spa;
- Sezioni/Servizi Regionali:
  - Tutela e valorizzazione del Paesaggio;
  - Risorse Idriche;
  - Difesa del suolo e rischio sismico;
  - Foreste;
  - Demanio e Patrimonio;
  - Lavori Pubblici
  - Urbanistica
  - Risorse Naturali

- **Di trasmettere** copia conforme del presente provvedimento al Segretariato della Giunta Regionale

Il provvedimento viene redatto in forma integrale, nel rispetto della tutela alla riservatezza dei cittadini, secondo quanto disposto dal D.lgs. 196/03 in materia di protezione dei dati personali

Il presente provvedimento:

a) sarà disponibile nel sito ufficiale della Regione Puglia: www.regione.puglia.it;
b) sarà trasmesso in copia all'Assessore alla Qualità dell'Ambiente;
c) sarà pubblicato sul BURP.

Ai sensi dell'art. 3 comma 4 della L. n. 241/90 e smi, avverso il presente provvedimento potrà essere presentato ricorso giurisdizionale al Tribunale Amministrativo Regionale entro 60 giorni (sessanta) dalla data di notifica dello stesso, ovvero ricorso straordinario al Presidente della Repubblica entro 120 (centoventi) giorni.

Il Dirigente della Sezione Autorizzazioni Ambientali
Ad Interim VIA/Vinca
Dott.ssa Antonietta Riccio

VIA OSTONE

REGIONE PUGLIA

Regione Puglia
Ecologia

AOO_089
27/06/2014 - 0006171
Protocollo: Uscita

Trasmissione a mezzo fax e posta elettronica ai sensi dell'art.47 del D. Lgs n. 82/2005

AREA POLITICHE PER LA RIQUALIFICAZIONE, LA TUTELA E LA SICUREZZA AMBIENTALE E PER L'ATTUAZIONE DELLE OPERE PUBBLICHE

SERVIZIO ECOLOGIA

Ufficio Programmazione, politiche energetiche VIA e VAS

CONSORZIO BONIFICA STORNARA E TARA - TA
004282 30 GIU 14



Consorzio Bonifica Stornara E Tara
Viale Magna Grecia, 240, Taranto
bonificastornaratara@pec.it
Provincia di Taranto
provincia.taranto@legalmail.it

Comune di Taranto
comunetaranto@pec.rupar.puglia.it

Comune di Lizzano
info@comune.lizzano.ta.it

MBAC-Dir Puglia
mbac-dr-pug@mailcert.beniculturali.it

SBAP BR, LE e TA
mbac-sbap-ta@mailcert.beniculturali.it

SBA Puglia
mbac-sba-pug@mailcert.beniculturali.it

Autorità di Bacino
segreteria@pec.adb.puglia.it

ARPA Puglia
dir.generale.arpapuglia@pec.rupar.puglia.it

Asl Taranto
direttoregenerale.asl.taranto@pec.rupar.puglia.it

Consorzio di Bonifica Stornara e Tara
bonificastornaratara@pec.it

Comando provinciale corpo forestale dello stato Taranto
coor.puglia@pec.corpoforestale.it

ATO TA/1
ambiente@comune.taranto.it

Acquedotto Pugliese S.p.A.
amministratore@pec.aqp.it

Enel
enelspa@pec.enel.it

a Ill.
Ing. Tordiguo
2/7/14

S. Ing
30/6/14

Ufficio Programmazione, politiche energetiche VIA e VAS
Via delle Magnolie, 8 - 70026 Modugno (BA) - Tel: 080 540 6816 - Fax: 080 540 6853
pec: servizio.ecologia@pec.rupar.puglia.it



REGIONE PUGLIA

AREA POLITICHE PER LA RIQUALIFICAZIONE, LA TUTELA E LA SICUREZZA AMBIENTALE E PER L'ATTUAZIONE DELLE OPERE PUBBLICHE

SERVIZIO ECOLOGIA

Ufficio Programmazione, politiche energetiche VIA e VAS

Terna
info@pec.terna.it

REGIONE Puglia
Servizio Risorse Naturali
servizio.risorsenaturali@pec.rupar.puglia.it
Servizio Demanio e Patrimonio
serviziodemaniopatrimonio.bari@pec.rupar.puglia.it
Servizio lavori Pubblici
servizio.lavoripubblici@pec.rupar.puglia.it
Servizio Urbanistica
serviziourbanistica.regione@pec.rupar.puglia.it
Servizio Assetto del Territorio e
servizio.assettoterritorio@pec.rupar.puglia.it
Servizio Tutela delle Acque
servizio.tutelacque@pec.rupar.puglia.it
Servizio Energia
servizio.energierinnovabili@pec.rupar.puglia.it

Oggetto: D.Lgs 152/06 e s.m.i. L.R. 18/12 e L.R. 11/01 e smi Procedura di verifica di assoggettabilità a valutazione di impatto ambientale Canale dei Cupi in agro di Taranto e Lizzano PO FESR 2007-2013 Interventi di miglioramento sui recapiti finali costituiti da corpi idrici non significativi e del suolo. Proponente: Consorzio di bonifica Stornara e Tara. Trasmissione provvedimento.-

Con riferimento alla procedura di compatibilità ambientale, al fine di consentire gli adempimenti di competenza, si notifica l'allegata Determina Dirigenziale n. 158 del 29.05.2014 concernente l' intervento in oggetto specificato.-

Il Dirigente dell' Ufficio
Caterina D'ITONTO

Ufficio Programmazione, politiche energetiche VIA e VAS
Via delle Magnolie, 8 - 70026 Modugno (BA) - Tel: 080 540 6816 - Fax: 080 540 6853
pec: servizio.ecologia@pec.rupar.puglia.it

REGIONE PUGLIA

AREA POLITICHE PER LA RIQUALIFICAZIONE, LA TUTELA E LA SICUREZZA AMBIENTALE E PER L'ATTUAZIONE DELLE OPERE PUBBLICHE

SERVIZIO ECOLOGIA

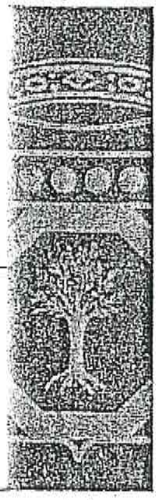

ATTO DIRIGENZIALE

La presente determinazione, ai sensi del comma 3 art. 16 DPGR n. 161/2008, è pubblicata in data odierna all'Albo di questo Servizio dove resterà affissa per dieci giorni lavorativi consecutivi.

BARI, 22/05/2014

N. 158 del 22.05.2014
del Registro delle Determinazioni

Codifica adempimenti L.R. 15/08 (trasparenza)	
Ufficio istruttore	☒ Servizio
Tipo materia	☐ PO FESR 2007-2013 ☒ Altro
Privacy	☐ SI ☒ NO
Pubblicazione integrale	☒ SI ☐ NO

ASSESSORATO ALLA QUALITÀ DELL'AMBIENTE – REGIONE PUGLIA

Codice CIFRA: 089/DIR/2014/00158

OGGETTO:L.R. n. 11/2001 e smi e D. Lgs. n. 152/2006 e smi. - Procedura di verifica di assoggettabilità a Valutazione di Impatto Ambientale - PO FESR 2007-2013 Azione 2.1.2 lett. c: "Interventi di miglioramento sui recapiti finali costituiti dai corpi idrici non significativi e dal suolo" - Canale Ostone dei Cupi in agro di Taranto e Lizzano - Proponente: Consorzio di Bonifica Stornara e Tara.

L'anno 2014 addì 22 del mese di MAGGIO in Modugno, nella sede del Servizio Ecologia, il **Dirigente dell'Ufficio Programmazione Politiche energetiche e VIA**, sulla scorta dell'istruttoria amministrativo-istituzionale espletata dall'Ufficio e dell'istruttoria tecnica svolta dal Comitato Reg.le per la V.I.A. (ex Regolamento Regionale 10/2011, art.1, art. 4, comma 6 e art. 11, comma 4), ha adottato il seguente provvedimento:

Premesso che

A seguito di quanto disposto dall'art. 23 della l.r. n. 18 del 03.07.2012 relativamente agli interventi finanziati con fondi strutturali, la Provincia di Taranto - 9° Settore - , con nota acquisita al prot. n. AOO/89- 6683 del 16.02.2012, trasmetteva la documentazione amministrativa e progettuale concernente la procedura di verifica di assoggettabilità a V.I.A. dell'intervento in oggetto esplicitato, proposto dal Consorzio di Bonifica Stornara e Tara - Viale Magna Grecia, 240 - Taranto. Infatti il predetto art. 23 "Progetti finanziati con fondi strutturali" al comma 1, al fine di accelerare la spesa, attribuisce alla Regione i procedimenti di V.I.A., V.I. e A.I.A. inerenti progetti finanziati con fondi strutturali e, al comma 2, prevede che i procedimenti avviati alla data di entrata in vigore della stessa Legge sono conclusi dalla Regione.

REGIONE PUGLIA

AREA POLITICHE PER LA RIQUALIFICAZIONE, LA TUTELA E LA SICUREZZA AMBIENTALE E PER L'ATTUAZIONE DELLE OPERE PUBBLICHE

SERVIZIO ECOLOGIA

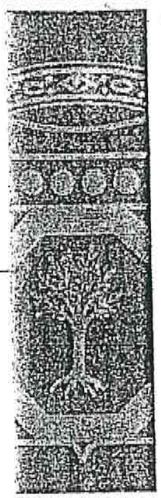

Pertanto, considerato che il Consorzio proponente aveva già provveduto al deposito della documentazione progettuale presso la Provincia di Taranto ed i comuni di Taranto e Lizzano, il Servizio Ecologia, con nota prot. n. AOO/7404 del 18.09.2012, invitava lo stesso a trasmettere la pratica in argomento presso gli Enti individuati quali portatori di interesse a vario titolo, in quanto soggetti potenzialmente interessati dalla realizzazione delle opere di che trattasi, ai quali richiedeva il parere di competenza. Relativamente alle forme di pubblicità previste dalle disposizioni vigenti, si sollecitava il proponente ad effettuare una integrazione alla pubblicazione già effettuata sul BURP n. 76 del 24.05.2012 e presso l'albo pretorio dei Comuni interessati, riportante l'indicazione dell' Autorità ora competente all'istruttoria della pratica in esame. Al fine di consentire la pubblica consultazione da parte del pubblico, il Servizio scrivente provvedeva alla pubblicazione del progetto sul sito web della Regione Puglia;

Con nota acquisita al prot. n. AOO/89-8843 del 24.10.2012 l'Autorità di Bacino della Puglia comunicava di aver già espresso parere positivo con prescrizioni sul progetto inviato dal Consorzio di Bonifica Stornara e Tara, giuste note prot. 589 del 18/01/2012 e 6006 del 17/05/2012, nell'ambito del tavolo tecnico attivato presso il Servizio regionale Tutela delle Acque.

Con nota prot. 589/2012 l'Adb esprimeva parere di compatibilità al PAI degli interventi proposti, con le seguenti prescrizioni e avvertenze:

- sia verificato che tutte le intersezioni (viarie, acquedottistiche, ecc) con il tracciato dei reticoli idrografici considerati nella configurazione di progetto, siano dotate di manufatti in grado di far transitare i deflussi scaricati ed almeno la piena ordinaria;
- tutte le infrastrutture variamente interferenti con i corsi d'acqua in esame, nelle porzioni di territorio immediatamente contermini ai nodi di intersezione, non possono ritenersi in condizioni di sicurezza idraulica;
- sarà necessario implementare, almeno per le infrastrutture primarie, idonei sistemi di allertamento, tarati su opportuni valori di soglia, al fine di sospendere e/o limitare l'esercizio delle stesse in occasione di eventi meteorici che ne provochino la sommergenza. Di tale sistema dovrà essere data adeguata stima nel quadro economico e dovrà essere individuato il soggetto attuatore anche in fase gestionale del corso d'acqua quale ricettore finale;
- dovrà essere acquisito il nulla osta dell'Autorità idraulica competente.
- All'interno delle savanelle e delle aree golenali dovrà essere assicurato il libero deflusso delle acque pertanto, in applicazione delle vigenti NTA del PAI, dovrà essere vietato l'impianto di qualsivoglia essenza arborea;
- Con riferimento alle scelte progettuali a carico del corso d'acqua Ostane dei Cupi, appare opportuno razionalizzare al meglio il rapporto tra ampiezza e profondità della sezione in progetto, per migliorare l'efficienza idraulica dello stesso corso d'acqua rispetto al transito dei deflussi di piena.

Con successiva nota prot. n. 6006/2012 l'Adb esprimeva il proprio nulla osta agli interventi proposti nel progetto definitivo con le seguenti prescrizioni:

- risagomare tutte le sezioni risultate insufficienti al passaggio della piena ordinaria nelle condizioni post intervento, con l'accortezza di attribuire per ognuna un'unica quota arginale in sinistra e destra idraulica;
- prevedere in ogni sezione un idoneo franco di sicurezza al passaggio della piena ordinaria (rapporto riempimento max 80%);
- correggere la livelletta di fondo alveo anche nel tratto finale del corso d'acqua al fine di evitare contropendenze e sacche;

REGIONE PUGLIA

AREA POLITICHE PER LA RIQUALIFICAZIONE, LA TUTELA E LA SICUREZZA AMBIENTALE E PER L'ATTUAZIONE DELLE OPERE PUBBLICHE

SERVIZIO ECOLOGIA



- modificare la geometria e la disposizione planimetrica delle opere di raccordo tra il corso d'acqua e gli attraversamenti minori al fine di eliminare gli spigoli vivi e facilitare i fenomeni di contrazione e successiva espansione della vena fluida;

La stessa Adb precisare ed informava le amministrazioni coinvolte che le valutazioni e le determinazioni rinvenienti dagli studi idrologici ed idraulici presentati, di fatto dimostrano l'insufficienza del corso d'acqua Ostane dei Cupi a smaltire le portate idriche associate agli eventi di piena straordinari di cui ai tempi di ritorno di 30, 200 e 500 anni anche nelle condizioni post intervento. Pertanto, nelle more della definizione delle aree a diversa pericolosità idraulica, la predetta Autorità invita le Amministrazioni Comunali a porre in essere tutte le iniziative previste dai Piani di Protezione Civile utili alla salvaguardia della pubblica incolumità;

Con nota acquisita al prot. n. AOO/89-9140 del 05.11.2012 il Ministero delle Politiche Agricole Alimentari e Forestali – Corpo Forestale dello Stato – Comando Provinciale Taranto – comunicava che il Corpo Forestale dello Stato, fatte salve ulteriori attribuzioni della Regione e degli Enti Locali, svolge le funzioni assegnategli dalla legge 6 febbraio 2004, n. 36 e conseguentemente non ha competenze specifiche nell'ambito dei procedimenti amministrativi. Tuttavia, in virtù di alcune considerazioni fatte nell'ambito della Legge su indicata, lo stesso Comando chiedeva di poter essere messo al corrente delle disposizioni in merito all'area a valenza agricola su cui insistono matrici ulivetate;

Con nota acquisita al prot. n. AOO/89-10050 del 04.12.2012 il Consorzio proponente riscontrava la richiesta formulata dall'Ufficio, comunicando di aver provveduto all'integrazione di pubblicazione sul BURP n. 155 del 25.10.2012;

Con nota acquisita al prot. n. AOO/89-1066 del 04.02.2012 il Consorzio proponente trasmetteva l'attestazione di avvenuta pubblicazione dell'avviso di deposito presso l'albo pretorio del Comune di Taranto dall'11.12.2012 al 25.11.2012, e del Comune di Lizzano dal 05.10.2012 al 19.11.2012;

con nota acquisita al prot. n. AOO/89-5932 del 18.06.2013 il Ministero per i Beni e le attività Culturali – Soprintendenza per i Beni archeologici della Puglia – Taranto – richiedeva integrazioni progettuali;

Con successiva nota acquisita al prot. n. AOO/89-8488 dell'11.09.2014, veniva trasmessa copia della determinazione dirigenziale del Servizio Assetto del territorio – Ufficio Attuazione Pianificazione Paesaggistica – n. 295 del 28.06.2013 con la quale veniva rilasciata autorizzazione paesaggistica per l'intervento in esame, con il rispetto delle seguenti prescrizioni:

- "la pista di servizio, prevista in destra idraulica al canale nel tratto a monte della SP 123, non sia realizzata;
- la staccionata in legno, prevista lungo il confine dell'area di esproprio a monte della SP 123, non sia realizzata;
- non sia rimossa la vegetazione presente nel tratto a valle della SP 123;
- al termine dei lavori le eventuali opere provvisorie (piste carrabili, accessi ecc..) siano eliminate con totale ripristino dello stato dei luoghi al fine di agevolare la ricomposizione dei valori paesaggistici del sito;
- gli eventuali materiali di risulta, (terre e rocce di scavo) rivenienti dalle operazioni di scavo, qualora non riutilizzati in loco, siano allontanati e depositati a pubblica --discarica;
- nella realizzazione delle opere accessorie deve essere previsto l'uso di materiali e tecniche costruttive della tradizione.

Alla fine dei lavori il consorzio è tenuto a trasmettere al Comune, a cui si demanda il controllo, la documentazione fotografica attestante la conformità dei lavori effettuati al presente parere";

ASSESSORATO ALLA QUALITÀ DELL'AMBIENTE – REGIONE PUGLIA

REGIONE PUGLIA

AREA POLITICHE PER LA RIQUALIFICAZIONE, LA TUTELA E LA SICUREZZA AMBIENTALE E PER L'ATTUAZIONE DELLE OPERE PUBBLICHE

SERVIZIO ECOLOGIA



- Con nota prot. n. AOO/12128 del 23.12.2013, il Servizio Ecologia, a seguito delle determinazioni assunte dal Comitato reg.le di v.i.a. nella seduta del 10.12.2013 richiedeva al Consorzio proponente integrazioni progettuali;
- Con nota acquisita al prot. n. AOO/89-1957 del 24.02.2014 il Consorzio di Bonifica Stornara e Tara trasmetteva la documentazione richiesta, consistente in una relazione integrativa, elaborati grafici di confronto con il PPTR ed elaborati grafici terre e rocce da scavo;
- Nella seduta del 04.03.2014 il Comitato Reg.le di V.I.A., cui compete la responsabilità dell'istruttoria tecnica ai sensi del comma 6, art. 4 e del comma 4, art. 11 del Regolamento Regionale 10/2011, valutata tutta la documentazione agli atti, si esprimeva come da parere riportato nell'allegato alla presente Determinazione per farne parte integrante, escludendo dalla procedura di V.I.A. l'intervento;
- Con nota prot. n. AOO_089_3632 dell'11.04.2014, in considerazione delle intervenute modifiche della l.r. n. 11/2011 ad opera della l.r. n. 4/2014, in particolare in considerazione dei disposti dell'art. 15, il Servizio Ecologia convocava per il giorno 27 marzo 2014 la conferenza di servizi per la presa d'atto del parere espresso dal Comitato reg.le di V.I.A. nell'ambito del procedimento in oggetto e la ricognizione relativa agli atti autorizzativi necessari per la realizzazione del progetto ai sensi dell'art. 5 bis, titolo II, l.r. 11/01 e s.m.i..
- Con riferimento a tale ricognizione, in sede di Conferenza il proponente riferiva della deliberazione del Commissario straordinario n. 32 del 11 febbraio 2014 e dei relativi atti allegati. L'ufficio al proposito osservava che la deliberazione del Commissario straordinario è intervenuta antecedentemente alla conclusione del procedimento di verifica di assoggettabilità a via e pertanto richiede al Consorzio, nelle persone del RUP e del commissario straordinario, di porre in atto le azioni amministrative necessarie, anche nelle forme dell'autotutela, volte a garantire che le considerazioni e prescrizioni scaturite nell'ambito del procedimento di verifica di assoggettabilità a via e nella relativa determinazione vengano opportunamente integrate negli atti di approvazione del progetto definitivo e che di ciò venga data comunicazione anche alle amministrazioni comunali di Taranto e Lizzano, entrambi assenti ai lavori della conferenza di servizi ed entrambe non espressesi, né sotto il profilo ambientale né sotto il profilo urbanistico, nell'ambito del procedimento di verifica di assoggettabilità seppur regolarmente coinvolte, ai fini dei necessari e conseguenti adempimenti amministrativi. L'ufficio osserva altresì che la deliberazione del consiglio comunale di Taranto di approvazione del progetto definitivo ha comportato variante allo strumento urbanistico ed è intervenuta senza il previo esperimento delle procedure di cui alla lr 44/2012 e del relativo regolamento di attuazione, pertanto richiede all'amministrazione comunale di Taranto, oggi competente in materia di vas ai sensi delle disposizioni introdotte dalla LR 4/2014, di individuare e porre in atto le azioni amministrative necessarie, anche nelle forme dell''autotutela, volte a garantire la piena conformazione del provvedimento di approvazione alla disciplina nazionale e regionale in materia di vas.

Con nota prot. AOO_089_3632 dell'11.04.2014 veniva trasmesso il verbale della Conferenza di Servizi svoltasi in data 27 marzo 2014 con il quale inoltre si comunicava al proponente quanto segue.

Avuto riguardo del parere reso dalla Soprintendenza per I beni archeologici con nota prot. 7155 del 5 giugno 2013, si segnala la necessità di attivare le necessarie interlocuzioni al fine di consentire alla stessa Soprintendenza di esprimersi sul progetto anche eseguendo *analitici approfondimenti sui diversi aspetti progettuali, supportati da puntuali relazioni archeologiche sullo stato di fatto ..., da idonea documentazione fotografica, da simulazioni degli interventi previsti e da sopralluoghi congiunti* come nella citata nota richiesto.

REGIONE PUGLIA

AREA POLITICHE PER LA RIQUALIFICAZIONE, LA TUTELA E LA SICUREZZA AMBIENTALE E PER L'ATTUAZIONE DELLE OPERE PUBBLICHE

SERVIZIO ECOLOGIA



Avuto riguardo del parere reso dal Servizio Lavori Pubblici ai sensi del RD 523/1904 con nota prot. AOO_64_17/5/12/22978, si segnala la necessità che siano fornite al Servizio Lavori Pubblici le deduzioni e/o approfondimenti ivi richieste e sia data evidenza del rispetto delle previsioni di cui al Regio Decreto 523/1904 e del Regolamento Regionale 17/2013, anche acquisendo formalmente gli atti di assenso ivi previsti nell'ambito della quale al proponente non contengono elementi aggiuntivi rispetto a quelli che sono stati già oggetto di valutazione tecnica da parte del Comitato.
Avuto riguardo delle previsioni della L 144/1951, siano attivate le necessarie interlocuzioni con il Servizio regionale Agricoltura ai fini dell'ottenimento degli atti di assenso di competenza.
Con riferimento alla gestione delle terre e rocce da scavo, l'ufficio, nel richiamare le disposizioni di cui al DM 161/2012 sottolinea che il proponente, in considerazione dell'esclusione dalla procedura di via, dovrà presentare il Piano di utilizzo del materiale da scavo all'autorità competente, individuata nell'autorità che autorizza la realizzazione dell'opera, nelle forme e con le modalità di cui al citato decreto.

VISTO il D.Lgs. 152/06 e smi con particolare riferimento alla Parte Seconda
VISTA la Legge Regionale 11/2001 e smi
VISTA la D.G.R. n. 1099 del 16.05.2011 con la quale è stato approvato il Regolamento Regionale n. 10 e pubblicato sul B.U.R.P. n. 79 del 20.05.2011
VISTA la Legge Regionale 18/2012
VISTA la Legge Regionale 4 febbraio 1997, n. 7;
VISTA la DGR n. 3261 del 28/07/98 con la quale sono state emanate direttive per la separazione delle attività di direzione politica da quelle di gestione amministrativa;
VISTO il D.P.G.R. 22/02/2008, n. 161 con cui è stato adottato l'atto di alta Organizzazione della Presidenza e della Giunta della Regione Puglia che ha provveduto a ridefinire le strutture amministrative susseguenti al processo riorganizzativo "Gaia", - Aree di Coordinamento - Servizi - Uffici;
VISTO l'art. 32 della legge n. 69 del 18/06/2009 che prevede l'obbligo di sostituire la pubblicazione tradizionale all'Albo ufficiale con la pubblicazione di documenti digitali sui siti informatici;
VISTO l'art. 18 del D.Lgs. n. 196/2003 "Codice in materia di protezione dei dati personali" in merito ai principi applicabili ai trattamenti effettuati dai soggetti pubblici;
VISTI gli artt. 14 e 16 del D.Lgs. n. 165/2001;

PRESO ATTO degli esiti della consultazione svoltasi nell'ambito del procedimento nonché dei pareri acquisiti al procedimento
PRESO ATTO del parere reso dal Comitato Regionale per la VIA reso nella seduta del 27 marzo 2014
PRESO ATTO dei lavori svolti in sede Conferenza di Servizi e dei relativi esiti

ASSESSORATO ALLA QUALITÀ DELL'AMBIENTE – REGIONE PUGLIA

Verifica ai sensi del D.Lgs. 196/2003 e s.m.i.
Garanzia della riservatezza
La pubblicazione dell'atto all'albo, salve le garanzie previste dalla L. 241/90 e s.m.i. in tema di accesso ai documenti amministrativi, avviene nel rispetto della tutela della riservatezza dei cittadini, tenuto conto di quanto disposto dal D.Lgs. 196/2003 in materia di protezione dei dati personali, nonché dal vigente Regolamento Regionale n. 5/2006 per il trattamento dei dati sensibili e giudiziari.

REGIONE PUGLIA

AREA POLITICHE PER LA RIQUALIFICAZIONE, LA TUTELA E LA SICUREZZA AMBIENTALE E PER L'ATTUAZIONE DELLE OPERE PUBBLICHE

SERVIZIO ECOLOGIA



Ai fini della pubblicazione legale, l'atto destinato alla pubblicazione è redatto in modo da evitare la diffusione di dati personali identificativi non necessari, ovvero il riferimento a dati sensibili. Qualora tali dati fossero indispensabili per l'adozione dell'atto, essi sono trasferiti in documenti separati esplicitamente richiamati.

Non ricorrono gli obblighi di cui agli artt. 26 e 27 del D.Lgs 14 marzo 2013 n. 33.

Copertura finanziaria ai sensi della L.R. 28/2001 e s.m.i.
Il presente provvedimento non comporta implicazioni di natura finanziaria sia di entrata che di spesa e dallo stesso non deriva alcun onere a carico del bilancio regionale.

Tutto ciò premesso, il Dirigente dell'Ufficio

DETERMINA

- di dichiarare che le premesse, nonché tutto quanto espresso in narrativa, si intendono qui integralmente riportati, quali parti integranti del presente provvedimento;
- di non assoggettare, in conformità al parere reso dal Comitato Regionale per la VIA nella seduta del 4 marzo 2014, allegato al presente provvedimento per farne parte integrante nonché sulla base degli esiti della Conferenza di Servizi svoltasi in data 27 marzo 2014, il progetto concernente gli " interventi di miglioramento sui recapiti finali costituiti dai corpi idrici non significativi e dal suolo" - Canale Ostone dei Cupi in agro di Taranto e Lizzano, alla procedura di valutazione di impatto ambientale;
- di obbligare il proponente a conformare il progetto a tutte prescrizioni scaturite nell'ambito del procedimento comprensive di quelle formulate nei pareri espressi ed acquisiti al procedimento che qui si intendono puntualmente richiamati. Le stesse prescrizioni sono vincolanti per i soggetti deputati al rilascio di intese, concessioni, autorizzazioni, licenze, pareri, nulla osta, assensi comunque denominati, necessari per la realizzazione del progetto in base alla vigente normativa;
- di stabilire che il soggetto deputato all'approvazione del progetto nelle forme previste dal D.Lgs. 163/2006 e smi, all'atto della approvazione del progetto dia atto dell'avvenuta conformazione del progetto alle prescrizioni richiamate nel presente provvedimento
- di obbligare il proponente a comunicare la data di avvio dei lavori a tutti gli enti coinvolti nell'ambito del procedimento,
- di precisare che il presente provvedimento:
    - non esonera il proponente dall'acquisizione di ogni altro parere e/o autorizzazione per norma previsti e non contemplati nell'ambito del procedimento ivi comprese quelle di cui alla parte IV del D.Lgs. 152/06 e smi ove necessarie
    - ha carattere preventivo e si riferisce esclusivamente alle opere a farsi
    - è in ogni caso condizionato alla legittimità dei provvedimenti e degli atti amministrativi connessi e presupposti, di competenza di altri enti pubblici a ciò preposti;
    - fa salve le ulteriori prescrizioni, integrazioni o modificazioni relative ai successivi livelli di progettazione introdotte dagli Enti competenti al rilascio di pareri e/o autorizzazioni per norma previsti, anche successivamente all'adozione del

REGIONE PUGLIA

AREA POLITICHE PER LA RIQUALIFICAZIONE, LA TUTELA E LA SICUREZZA AMBIENTALE E PER L'ATTUAZIONE DELLE OPERE PUBBLICHE

SERVIZIO ECOLOGIA

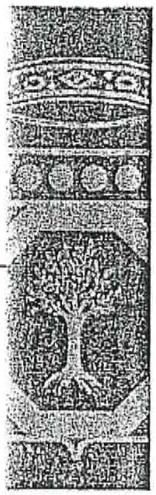

presente provvedimento, purché con lo stesso dichiarate compatibili dall'ente deputato al rilascio del titolo abilitativo finale;

- fa salve le ulteriori prescrizioni relative alla fase di esercizio introdotte dagli Enti competenti al rilascio di atti autorizzativi, comunque denominati, per norma previsti, anche successivamente all'adozione del presente provvedimento, purché con lo stesso dichiarate compatibili dall'ente deputato al rilascio del titolo autorizzativo
- fa salve le previsioni di cui al D.Lgs. 163/2006 e smi e del relativo regolamento di attuazione;

- di dichiarare l'immediata esecutività del presente di obbligare il proponente a conformarsi
- di dichiarare l'immediata esecutività del presente provvedimento;
- di notificare il presente provvedimento al proponente, a cura del Servizio Ecologia;
- di trasmettere il presente provvedimento
  - alla Segreteria della Giunta Regionale, in copia conforme all'originale;
  - all'Ufficio del Bollettino Ufficiale della Regione Puglia, per la sua pubblicazione integrale sul BURP;
  - al Servizio Regionale "Comunicazione Istituzionale", ai fini della pubblicazione all'Albo Telematico Unico Regionale delle Determinazioni Dirigenziali, nell'apposita sezione del portale istituzionale www.regione.puglia.it;
  - a Provincia di Taranto Comuni di Taranto e Lizzano, ARPA Puglia, Autorità di Bacino della Puglia, Direzione Regionale per i beni culturali e paesaggistici, Soprintendenza per i beni archeologici, Soprintendenza per i beni architettonici e paesaggistici per le province di Brindisi, Lecce e Taranto, Soprintendenza per i beni archeologici, Comando Provinciale corpo forestale dello stato, ASL Taranto, ATO TA/1, Acquedotto Pugliese S.p.A., Enel, Terna, Servizi Regionali Risorse naturali, Demanio e Patrimonio, Lavori Pubblici, Urbanistica, Assetto del Territorio, Tutela delle Acque, Energia;
- di pubblicare, il presente provvedimento, redatto in unico originale e costituito da n. 5 (cinque) facciate, compresa la presente, e dall'allegato composto da n. 05 facciate sul Portale Ambientale dell'Assessorato alla Qualità dell'Ambiente, http://ecologia.regione.puglia.it.

Avverso la presente determinazione l'interessato, ai sensi dell'art. 3 comma 4 della L. 241/90 e ss.mm.ii., può proporre nei termini di legge dalla notifica dell'atto ricorso giurisdizionale amministrativo o, in alternativa, ricorso straordinario (ex D.P.R. 1199/1971);

Il Dirigente dell'Ufficio
Ing. Caterina Dibitonto

Il sottoscritto attesta che il procedimento istruttorio affidatogli è stato espletato nel rispetto della vigente normativa regionale, nazionale e comunitaria e che il presente schema di provvedimento, dallo stesso predisposto ai fini dell'adozione da parte del Dirigente dell'Ufficio, è conforme alle risultanze istruttorie.

Il funzionario amm.vo
Sig.ra Carmen Mafrica

ASSESSORATO ALLA QUALITA' DELL'AMBIENTE – REGIONE PUGLIA

REGIONE PUGLIA

AREA POLITICHE PER LA RIQUALIFICAZIONE, LA TUTELA E LA SICUREZZA AMBIENTALE E PER L'ATTUAZIONE DELLE OPERE PUBBLICHE

SERVIZIO ECOLOGIA

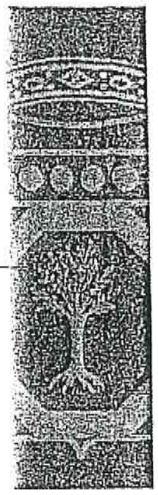

Della presente Determinazione, composta da n. 08 (otto) facciate, compresa la presente, e dall'allegato n. 1 composto da n. 05 facciate, viene iniziata la pubblicazione all'Albo istituito presso l'Assessorato alla Qualità dell'Ambiente - Servizio Ecologia – Viale delle Magnolie, 6-8, Zona Industriale, Bari-Modugno, per 10 (dieci) giorni consecutivi, lavorativi, a partire dal ....23/05/2014..

Il presente provvedimento ai sensi di quanto previsto dall'art. 16 c. 3 del DPGR n. 161 del 22/02/2008 viene pubblicato all'Albo telematico nelle pagine del sito www.regione.puglia.it, dal _____ al _____

L'incaricato alla pubblicazione
(Sig. Carlo Tedesco)

ATTESTAZIONE DI AVVENUTA PUBBLICAZIONE

Il sottoscritto Dirigente dell'Ufficio VIA/VAS, visti gli atti d'Ufficio,

ATTESTA

che la presente Determinazione, composta da n. 08 (otto) facciate, compresa la presente, e dall'allegato n. 1 da n. 05 facciate, è stata affissa, ai sensi del comma 3, art. 16 D.P.G.R. n. 161/2008, all'Albo dell'Assessorato alla Qualità dell'Ambiente - Servizio Ecologia – Viale delle Magnolie, 6-8 Zona industriale Bari-Modugno, per 10 (dieci) giorni consecutivi, lavorativi, a partire dal ..23.05.14 e fino al ..12.06.2014

L'incaricato alla Pubblicazione
(Sig. C. Tedesco)

Il Dirigente dell'Ufficio VIA/VAS
(Ing. C. Dibitonto)

Regione Puglia
Servizio Ecologia

Il presente atto originale, composto da n° _____facciate, è depositato presso il Servizio ECOLOGIA, via _____.

Bari 12-06-2014

Il Responsabile

ALL. N° 1

COMITATO REGIONALE PER LA VALUTAZIONE DI IMPATTO AMBIENTALE, VALUTAZIONE DI INCIDENZA E AUTORIZZAZIONE INTEGRATA AMBIENTALE

Regione Puglia
Servizio Ecologia
Uscita
Entrata
AOO_089/ 12853 del 17 DIC 2013

Al Dirigente Ufficio Programmazione,
Politiche Energetiche, V.I.A. e V.A.S.
SEDE

PARERE ESPRESSO NELLA SEDUTA DEL 10.12.13
ai sensi del Regolamento Regionale n. 10/2011, approvato con D.G.R. n. 1099 del 16.05.2011

Verifica di assoggettabilità a VIA per il progetto denominato: P.O. FESR 2007-2013 – AZIONE 2.1.2 "C" – "Interventi di miglioramento sui recapiti finali costituiti da corpi idrici non significativi e dal suolo – Affluente Canale dei Cupi in agro di Taranto e Lizzano (TA)"; proposto dal Consorzio Bonifica Stornara e Tara.

Il Comitato preliminarmente prende atto delle fasi istruttorie precedenti e dei contenuti tecnici dell'intervento per come desumibile dagli atti regionali.

CARATTERISTICHE DELL'INTERVENTO:

Il Servizio Ingegneria consortile di concerto con i tecnici della Provincia di Taranto ha provveduto a redigere nel mese di marzo 2010 il progetto preliminare di cui in oggetto, trasmesso per l'ammissibilità a finanziamento alla Regione Puglia – Area Politiche per l'ambiente, le reti e la qualità urbana – Servizio Tutela delle Acque. Il finanziamento richiesto riguarda il P.O. Puglia FERS 2007/2013 – Asse II – Linea di intervento 2.1 – Azione 2.1.2. "C".

Il Piano di Tutela delle Acque (PTA) individua, per ognuno degli impianti di depurazione posti a servizio dei vari centri abitati, i recapiti finali e fissa i limiti degli scarichi degli stessi impianti. Nello specifico, il PTA individua il Canale dei Cupi come recapito finale per l'impianto di Lizzano. La portata massima di versamento dichiarata dall'AQP, gestore dell'impianto, è di 411 mc/h, mentre la portata media è di 266 mc/h. Le acque versate sono depurate nel rispetto della Tabella 4 del D. Lgs. 152/2006 e ss. mm. e ii..

Una situazione ideale contempla l'eventualità secondo cui il recapito finale sia rappresentato dal mare o tutt'al più da corpi idrici "significativi"; tuttavia in taluni casi, come per il Canale dei Cupi, ci si trova di fronte all'impossibilità di scaricare in corpi idrici significativi, pertanto il PTA individua quali recapiti finali i cosiddetti corpi idrici "non significativi", che nel Piano sono definiti come: "quei corsi d'acqua che per motivi naturali hanno avuto portata uguale a zero per più di 120 giorni in un anno idrologico medio".

La revisione progettuale (e lo studio associato) che qui si esamina (Revisione 2) è il risultato delle valutazioni tecniche globalmente assunte dagli Enti coinvolti, ognuno per propria competenza, nell'ambito dei tavoli tecnici attivati dal Servizio Tutela delle Acque.

ASSESSORATO ALLA QUALITÀ DELL'AMBIENTE – REGIONE PUGLIA

Gli interventi di progetto mirano in particolare a garantire la continuità idraulica del corso d'acqua nell'ipotesi di deflussi ordinari di piena, attraverso interventi di rinaturalizzazione dello stesso corpo idrico, compresa l'eliminazione di sacche e contropendenze.

Il canale dei Cupi nasce a nord-ovest dell'abitato di Lizzano per proseguire in direzione sud fino al mare dove sfocia dopo un percorso di circa 5 Km. Nel suo iniziale cammino, all'altezza del tratto terminale di Serra S. Angelo, riceve le acque della Palude Rotonda, il cui emissario prende nome di "Canale Ostone".

COMITATO REGIONALE PER LA VALUTAZIONE DI IMPATTO AMBIENTALE, VALUTAZIONE DI INCIDENZA E AUTORIZZAZIONE INTEGRATA AMBIENTALE

Il progetto prevede:

- in un tratto di monte (tra le sezioni 84 e 153 delle planimetrie di progetto):

interventi di ripristino della continuità idraulica del canale; l'intervento previsto consiste principalmente nel ripristino delle livellette e nel dotare il corso d'acqua di una sezione idraulica compatibile alla capacità di deflusso offerta dall'opera di attraversamento posta in prossimità della SP 123.

Al fine di stabilizzare le sezioni di monte e valle degli attraversamenti intermedi, è stato previsto il rinforzo delle sponde e della base del canale, mediante la disposizione di materassi tipo Reno dello spessore di 25 centimetri. Anche per la sistemazione della sezione di immissione dello scarico del depuratore si è scelto intervenire con la disposizione di materassi tipo Reno lungo le sponde ed il fondo del canale, stabilizzando il punto di immissione mediante la realizzazione di un blocco di ancoraggio in cemento armato. Per la sistemazione del tratto di monte della SP 123 – circa 20 metri – si è scelto di intervenire stabilizzando la sezione con gabbionate metalliche.

Al fine di garantire lo svolgimento delle attività di manutenzione del canale, è stata prevista la realizzazione di una pista di servizio in destra idraulica al canale. La pista avrà ampiezza pari a 3.0 metri e sarà realizzata con uno strato di fondazione in misto granulare stabilizzato dello spessore di 20 cm ed un sovrastante strato di tufina. In un tratto a confine dell'area di esproprio, è stata previsto inoltre di realizzare una staccionata in legno per impedire che le coltivazioni intensive possano nuovamente interessare le aree golenali.

- in un tratto di valle (tra le sezioni 1 e 83 delle planimetrie di progetto):

gli interventi di ripristino previsti in corrispondenza della gravina naturale esistente consistono principalmente nella pulizia della sezione idraulica esistente. A tal fine si è previsto di intervenire con l'asportazione dei cumuli di materiale di risulta depositati lungo il percorso, tra cui materiali ferrosi e rifiuti provenienti dalle demolizioni, e con l'espurgo della vegetazione presente in alveo.

In relazione alla destinazione urbanistica ed ai vincoli, si osserva quanto segue con riferimento ai sotto indicati strumenti di pianificazione:

- PRG/PDF: non definito in alcun punto del progetto e dello studio associato;
- PUTT/P
  - ATE: C;
  - ATD: in parte Decreto Galasso, in parte vincolo idrogeologico, in parte idrologia superficiale.
- PAI: Artt. 4, 6 e 10 delle NTA del PAI;
- Aree protette: nulla;
- PPTR (l'analisi non è presente nella relazione)

  per la struttura idrogeomorfologica: in zona foce sono presenti "cordoni dunari" e "territori costieri (300 m)"; lungo il canale "fiumi, torrenti, corsi d'acqua", "lame e gravine";

  per la struttura ecosistemico - ambientale: in zona foce sono presenti e boschi con le relative aree di rispetto boschi (100m) e "territori costieri (300 m)"; lungo il canale "formazioni arbustive in evoluzione naturale", nell'intorno "prati e pascoli";

per la struttura antropica è storico - culturale: in zona foce e costa area di notevole interesse pubblico;

- Carta Idrogeomorfologica (l'analisi non è presente nella relazione): sulla costa sono presenti cordoni dunari; lungo il canale "corso d'acqua" e cigli di sponda;
- Altri vincoli: il corso è classificato rientra tra i "fiumi, torrenti e acque pubbliche", alcuni "boschi e macchie"; in corrispondenza della foce sulla costa si registra l'ovvia classificazione come "territori costieri, buffer 300 m" e l'area è soggetta a "vincolo paesaggistico"

Osservazioni

Dalla lettura della verifica di assoggettabilità a VIA, oltre che della documentazione tecnica del progetto definitivo, emergono alcuni aspetti che di seguito si esplicitano:

- non viene analizzato lo strumento urbanistico vigente;
- non viene analizzato il PPTR, recentemente adottato; si era nel 2012 ma si conoscevano gli studi e questi, stante le particolarità del sito, potevano essere oggetto di approfondimento; ora valgono comunque le norme di salvaguardia;
- non viene analizzata la Carta Idrogeomorfologica Regionale;
- nulla si dice in relazione alla gestione delle terre e rocce da scavo (anche se la relazione è presente come prevista dal DPR 207/2010), secondo quanto previsto dalla recente normativa (DM 161/2012); sarebbe importante però precisare i volumi in gioco e l'assoggettamento o meno alla nuova normativa in merito (DM 161/2012);
- nulla si dice in relazione ad eventuali misure di mitigazione, previste dalla vigente normativa nazionale e regionale, ma in effetti gli impatti negativi sono limitabili alla fase di cantiere; complessivamente l'opera genererebbe impatti positivi, ma sarebbe opportuno approfondire alcuni aspetti per evitare effetti indiretti negativi specie in alcune aree fragili sotto il profilo ambientale (per es. l'ambiente in prossimità della costa);
- non è presente nella documentazione esaminata la relazione paesaggistica;
- L'AdB Puglia ha espresso, con propria nota prot. n. 6006 del 17/05/2013, parere di compatibilità al PAI degli interventi di cui al progetto definitivo trasmesso dal Consorzio di Bonifica Stornara e Tara in data 02/05/2013 subordinandolo ad alcune prescrizioni che qui si intendono integralmente richiamate.

ASSESSORATO ALLA QUALITÀ REGIONE PUGLIA

Siano ottemperate le prescrizioni e le raccomandazioni riportate dai pareri già acquisiti

Pertanto, fermo restando la necessità di demandare la verifica con le previsioni del PPTR adottato (per il quale vigono le norme di salvaguardia) al Responsabile del Procedimento, si ritiene di dover richiedere approfondimenti degli studi che evidenzino il rapporto tra i lavori da realizzare e le componenti ambientali, con particolare risalto al rapporto con il paesaggio e con la struttura eco sistemica - ambientale presente nel tratto terminale (verso la costa), al fine di approfondire il quadro delle conoscenze e verificare la possibilità non dover assoggettare alla procedura di VIA l'intervento in esame; in ogni caso si dovrà procedere a presentare un piano di caratterizzazione dei materiali presenti nelle aree di intervento da eseguirsi prima dell'avvio dei lavori e di concerto con ARPA, come anche l'impegno a redigere il piano di lavoro (sia per MCA che per altre tipologie di materiali).

ALL N°2

COMITATO REGIONALE PER LA VALUTAZIONE DI IMPATTO AMBIENTALE, VALUTAZIONE DI INCIDENZA E AUTORIZZAZIONE INTEGRATA AMBIENTALE

Regione Puglia
Servizio Ecologia
Uscita
Entrata
AOO_089/ 2992 del 6 MAR 2014

Al Dirigente Ufficio Programmazione,
Politiche Energetiche, V.I.A. e V.A.S.
SEDE

Da esaminare nella seduta del 04 Marzo 2014
ai sensi del Regolamento Regionale n. 10/2011, approvato con D.G.R. n. 1099 del 18.05.2011

Verifica di assoggettabilità a VIA per il progetto denominato: P.O. FESR 2007-2013 – AZIONE 2.1.2 "C" – "Interventi di miglioramento sui recapiti finali costituiti da corpi idrici non significativi e dal suolo – Affluente Canale dei Cupi in agro di Taranto e Lizzano (TA)"; proposto dal Consorzio Bonifica Stornara e Tara.

Il Comitato preliminarmente prende atto delle fasi istruttorie precedenti e dei contenuti tecnici dell'intervento per come desumibile dagli atti regionali.

CARATTERISTICHE DELL'INTERVENTO:

Il Servizio Ingegneria consortile di concerto con i tecnici della Provincia di Taranto ha provveduto a redigere nel mese di marzo 2010 il progetto preliminare di cui in oggetto, trasmesso per l'ammissibilità a finanziamento alla Regione Puglia – Area Politiche per l'ambiente, le reti e la qualità urbana – Servizio Tutela delle Acque. Il finanziamento richiesto riguarda il P.O. Puglia FERS 2007/2013 – Asse II – Linea di intervento 2.1 – Azione 2.1.2. "C".

Il Piano di Tutela delle Acque (PTA) individua, per ognuno degli impianti di depurazione posti a servizio dei vari centri abitati, i recapiti finali e fissa i limiti degli scarichi degli stessi impianti. Nello specifico, il PTA individua il Canale dei Cupi come recapito finale per l'impianto di Lizzano. La portata massima di versamento dichiarata dall'AQP, gestore dell'impianto, è di 411 mc/h, mentre la portata media è di 266 mc/h. Le acque versate sono depurate nel rispetto della Tabella 4 del D. Lgs. 152/2006 e ss. mm. e ii..

Una situazione ideale contempla l'eventualità secondo cui il recapito finale sia rappresentato dal mare o tutt'al più da corpi idrici "significativi"; tuttavia in taluni casi, come per il Canale dei Cupi, ci si trova di fronte all'impossibilità di scaricare in corpi idrici significativi, pertanto il PTA individua quali recapiti finali i cosiddetti corpi idrici "non significativi", che nel Piano sono definiti come: "quei corsi d'acqua che per motivi naturali hanno avuto portata uguale a zero per più di 120 giorni in un anno idrologico medio".

ASSESSORATO ALLA QUALITÀ DELL'AMBIENTE – REGIONE PUGLIA

La revisione progettuale (e lo studio associato) che qui si esamina (Revisione 2) è il risultato delle valutazioni tecniche globalmente assunte dagli Enti coinvolti, ognuno per propria competenza, nell'ambito dei tavoli tecnici attivati dal Servizio Tutela delle Acque.

Gli interventi di progetto mirano in particolare a garantire la continuità idraulica del corso d'acqua nell'ipotesi di deflussi ordinari di piena, attraverso interventi di rinaturalizzazione dello stesso corpo idrico, compresa l'eliminazione di sacche e contropendenze.

Il canale dei Cupi nasce a nord-ovest dell'abitato di Lizzano per proseguire in direzione sud fino al mare dove sfocia dopo un percorso di circa 5 Km. Nel suo iniziale cammino, all'altezza del tratto terminale di Serra S. Angelo, riceve le acque della Palude Rotonda, il cui emissario prende nome di "Canale Ostone".

COMITATO REGIONALE PER LA VALUTAZIONE DI IMPATTO AMBIENTALE, VALUTAZIONE DI INCIDENZA E AUTORIZZAZIONE INTEGRATA AMBIENTALE

Il progetto prevede:

- in un tratto di monte (tra le sezioni 84 e 153 delle planimetrie di progetto):

interventi di ripristino della continuità idraulica del canale; l'intervento previsto consiste principalmente nel ripristino delle livellette e nel dotare il corso d'acqua di una sezione idraulica compatibile alla capacità di deflusso offerta dall'opera di attraversamento posta in prossimità della SP 123.

Al fine di stabilizzare le sezioni di monte e valle degli attraversamenti intermedi, è stato previsto il rinforzo delle sponde e della base del canale, mediante la disposizione di materassi tipo Reno dello spessore di 25 centimetri. Anche per la sistemazione della sezione di immissione dello scarico del depuratore si è scelto intervenire con la disposizione di materassi tipo Reno lungo le sponde ed il fondo del canale, stabilizzando il punto di immissione mediante la realizzazione di un blocco di ancoraggio in cemento armato. Per la sistemazione del tratto di monte della SP 123 – circa 20 metri – si è scelto di intervenire stabilizzando la sezione con gabbionate metalliche.

Al fine di garantire lo svolgimento delle attività di manutenzione del canale, è stata prevista la realizzazione di una pista di servizio in destra idraulica al canale. La pista avrà ampiezza pari a 3.0 metri e sarà realizzata con uno strato di fondazione in misto granulare stabilizzato dello spessore di 20 cm ed un sovrastante strato di tufina. In un tratto a confine dell'area di esproprio, è stata previsto inoltre di realizzare una staccionata in legno per impedire che le coltivazioni intensive possano nuovamente interessare le aree golenali.

- in un tratto di valle (tra le sezioni 1 e 83 delle planimetrie di progetto):

gli interventi di ripristino previsti in corrispondenza della gravina naturale esistente consistono principalmente nella pulizia della sezione idraulica esistente. A tal fine si è previsto di intervenire con l'asportazione dei cumuli di materiale di risulta depositati lungo il percorso, tra cui materiali ferrosi e rifiuti provenienti dalle demolizioni, e con l'espurgo della vegetazione presente in alveo.

In relazione alla destinazione urbanistica ed ai vincoli, si osserva quanto segue con riferimento ai sotto indicati strumenti di pianificazione:

- PRG/PDF: non definito in alcun punto del progetto e dello studio associato;
- PUTT/P
  - ATE: C;
  - ATD: in parte Decreto Galasso, in parte vincolo idrogeologico, in parte idrologia superficiale.
- PAI: Artt. 4, 6 e 10 delle NTA del PAI;
- Aree protette: nulla;
- PPTR (l'analisi non è presente nella relazione)
  per la struttura idrogeomorfologica: in zona foce sono presenti "cordoni dunari" e "territori costieri (300 m)"; lungo il canale "fiumi, torrenti, corsi d'acqua", "lame e gravine";
  per la struttura ecosistemico - ambientale: in zona foce sono presenti e boschi con le relative aree di rispetto boschi (100m) e "territori costieri (300 m)"; lungo il canale "formazioni arbustive in evoluzione naturale", nell'intorno "prati e pascoli";

ASSESSORATO ALLA QUALITÀ DELL'AMBIENTE – REGIONE PUGLIA

per la struttura antropica e storico - culturale: in zona foce e costa area di notevole interesse pubblico;

- Carta idrogeomorfologica (l'analisi non è presente nella relazione): sulla costa sono presenti cordoni dunari; lungo il canale "corso d'acqua" e cigli di sponda;
- Altri vincoli: il corso è classificato rientra tra i "fiumi, torrenti e acque pubbliche", alcuni "boschi e macchie"; in corrispondenza della foce sulla costa si registra l'ovvia classificazione come "territori costieri, buffer 300 m" e l'area è soggetta a "vincolo paesaggistico"

Osservazioni emerse nella seduta del Comitato VIA del 10/12/2013:

Dalla lettura dei contenuti dei primi studi per la verifica di assoggettabilità a VIA, oltre che della documentazione tecnica del progetto definitivo, erano emersi inizialmente alcuni aspetti che di seguito si esplicitano:

- non veniva analizzato lo strumento urbanistico vigente;
- non veniva analizzato il PPTR, recentemente adottato; si era nel 2012 ma si conoscevano gli studi e questi, stante le particolarità del sito, potevano essere oggetto di approfondimento; ora valgono comunque le norme di salvaguardia;
- non veniva analizzata la Carta Idrogeomorfologica Regionale;
- nulla si diceva in relazione alla gestione delle terre e rocce da scavo (anche se la relazione è presente come prevista dal DPR 207/2010), secondo quanto previsto dalla recente normativa (DM 161/2012); sarebbe importante però precisare i volumi in gioco e l'assoggettamento o meno alla nuova normativa in merito (DM 161/2012);
- nulla si diceva in relazione ad eventuali misure di mitigazione, previste dalla vigente normativa nazionale e regionale, ma in effetti gli impatti negativi sono limitabili alla fase di cantiere; complessivamente l'opera genererebbe impatti positivi, ma sarebbe opportuno approfondire alcuni aspetti per evitare effetti indiretti negativi specie in alcune aree fragili sotto il profilo ambientale (per es. l'ambiente in prossimità della costa);
- non era presente nella documentazione esaminata la relazione paesaggistica;
- L'AdB Puglia aveva espresso, con propria nota prot. n. 6006 del 17/05/2013, parere di compatibilità al PAI degli interventi di cui al progetto definitivo trasmesso dal Consorzio di Bonifica Stornara e Tara in data 02/05/2013, subordinandolo ad alcune prescrizioni da intendersi integralmente richiamate.

Pertanto si è ritenuto, nelle precedente seduta del Comitato VIA del 10/12/2013, di dover richiedere approfondimenti degli studi che evidenziassero il rapporto tra i lavori da realizzare e le componenti ambientali, con particolare risalto al rapporto con il paesaggio e con la struttura eco sistemica - ambientale presente nel tratto terminale (verso la costa), al fine di approfondire il quadro delle conoscenze e verificare la possibilità di non dover assoggettare alla procedura di VIA l'intervento in esame; in ogni caso si sarebbe dovuto procedere a presentare un piano di caratterizzazione dei materiali presenti nelle aree di intervento da eseguirsi prima dell'avvio dei lavori e di concerto con ARPA, come anche l'impegno a redigere il piano di lavoro (sia per MCA che per altre tipologie di materiali).

ASSESSORATO ALLA QUALITÀ DELL'AMBIENTE – REGIONE PUGLIA

COMITATO REGIONALE PER LA VALUTAZIONE DI IMPATTO AMBIENTALE, VALUTAZIONE DI INCIDENZA E AUTORIZZAZIONE INTEGRATA AMBIENTALE

Stante la suddetta richiesta, formalizzata al proponente dall'Ufficio VIA della Regione Puglia, lo stesso proponente ha provveduto ad integrare in data 27 febbraio 2014 la documentazione, inviando agli uffici competenti una nota integrativa e degli elaborati cartografici, secondo quanto richiesto da codesto Comitato.

In particolare, le integrazioni sono costituite da:

- relazione integrativa;
- TAV. INT V.1 – Piano Paesaggistico Territoriale Regionale 6.1.1 – Componenti geomorfologiche;
- TAV. INT V.2 – Piano Paesaggistico Territoriale Regionale 6.1.2 – Componenti idrologiche;
- TAV. INT V.3 – Piano Paesaggistico Territoriale Regionale 6.2.1 – Componenti botanico-vegetazionali;
- TAV. INT V.4 – Piano Paesaggistico Territoriale Regionale 6.2.2 – Componenti delle aree protette;
- TAV. INT V.5 – Piano Paesaggistico Territoriale Regionale 6.3.1 – Componenti culturali e insediative;
- TAV. INT V.6 – Piano Paesaggistico Territoriale Regionale 6.3.2 – Componenti dei valori percettivi;
- TAV. INT V.7 – Area di deposito momentaneo terre e rocce da scavo da sez. 153 a sez. 83;
- TAV. INT V.8 – Area di deposito momentaneo terre e rocce da scavo da sez. 83 a sez. 1.

ASSESSORATO ALLA QUALITÀ DELL'AMBIENTE – REGIONE PUGLIA

All'interno della relazione suddetta, il Proponente risponde per ciascuno dei punti evidenziati dal Comitato, affrontando, nello specifico la verifica delle previsioni del PPTR, la tematica della gestione delle terre e rocce da scavo, secondo la vigente normativa, nonché il conferimento a discarica, il rapporto tra gli interventi da realizzare e le componenti ambientali potenzialmente coinvolte, come anche l'analisi dello strumento urbanistico generale del Comune di Lizzano.

Il proponente, inoltre, trasmette l'autorizzazione paesaggistica ex art. 146 del D. Lgs. n. 42/2004 e s.m.i., rilasciata dall'Ufficio Attuazione Pianificazione Paesaggistica della Regione Puglia, con propria Determina n. 295 del 28/06/2013, riportandola in allegato alla nota suddetta. Il parere regionale cita inoltre il parere favorevole della competente Soprintendenza, rilasciato con prot. n. 8361 del 16/05/2013.

Si ritiene in questa sede utile evidenziare che il suddetto parere (allegato alla presente) pone in risalto che gli interventi di progetto non costituiscono rilevante trasformazione ai sensi dell'art. 4.01 delle NTA del PUTT/P, in quanto le opere modificano un canale già esistente.

Nel parere vengono ritenuti compatibili con la tutela paesaggistica del Canale Ostone dei Cupi, per il tratto a monte della SP123, le sole opere relative al ripristino delle livellette e alla creazione di una sezione idraulica compatibile alla capacità di deflusso offerta dall'attraversamento della SP123 sul canale, mentre per il tratto a valle della SP 123, all'interno della gravina, si ritengono compatibili i soli interventi di pulizia dei materiali ferrosi e dei rifiuti provenienti dalle demolizioni. L'ufficio competente per la tutela paesaggistica, ha dunque rilasciato parere favorevole con le seguenti prescrizioni:

- la pista di servizio, prevista in destra idraulica al canale nel tratto a monte della SP 123, non venga realizzata;
- la staccionata in legno, prevista lungo il confine dell'area di esproprio a monte della SP 123, non venga realizzata;
- non venga rimossa la vegetazione presente nel tratto a valle della SP123;

- al termine dei lavori, le eventuali opere provvisorie siano eliminate con totale ripristino dello stato dei luoghi al fine di agevolare la ricomposizione dei valori paesaggistici del sito;
- gli eventuali materiali di risulta rivenienti dalle operazioni di scavo, qualora non riutilizzati in loco, siano allontanati e depositati a pubblica discarica;
- nella realizzazione delle opere accessorie deve essere previsto l'uso di materiali e tecniche costruttive della tradizione.

In relazione alla gestione di terre e rocce da scavo, il Proponente dichiara che parte del terreno scavato sarà riutilizzato in cantiere per la sistemazione degli argini e parte sarà portato in discarica. Sotto il profilo dimensionale, evidenzia che la quantità delle terre rivenienti dallo scavo ammonterà a circa 18.664,79 mc di cui 1.874,79 mc saranno riutilizzati all'interno dello stesso cantiere e 16.790 mc saranno portati in discarica, pertanto una quantità superiore al limite dei 6.000,00 mc al di sopra del quale occorre adeguarsi alle previsioni del D.M. 161/2012; il proponente dichiara che a cura della Stazione Appaltante sarà eseguita la caratterizzazione dello stesso ai sensi del della Tab. 4.1 – Allegato 4 del DM 161/2012, fornendo la descrizione della fase di caratterizzazione prevista (come peraltro previsto dall'all. 4 del Decreto). Inoltre il proponente dichiara che *"Per i materiali presenti nelle aree di intervento, primo dell'avvio dei lavori, sarà eseguito un sopralluogo congiunto con funzionari di ARPA Puglia e saranno redatti i piani di lavoro per lo smaltimento di altre tipologie di materiali o nella eventualità vi sia la presenza di materiali di cemento-amianto"*.

Le integrazioni prodotte dal proponente evidenziano quindi la bassa incidenza sulle componenti ambientali, presentate come non di elevato pregio a causa della antropizzazione che l'area vasta indagata ha subito nel corso del tempo, in particolar modo sulla fascia costiera.

Il Comitato aveva inoltre posto in risalto la mancanza di un inquadramento rispetto al vigente strumento urbanistico, ragione per la quale il Proponente ne propone un esame nell'integrazione consegnata.

L'area di intervento, ubicata a monte della Strada Provinciale 23, è interessata da un vincolo di inedificabilità di rispetto idrogeologico e industriale per il quale le vigenti Norme Tecniche di Attuazione non prevedono condizioni ostative per l'esecuzione dell'intervento in argomento. Nel tratto di canale a valle della SP23, interessato dai lavori di progetto, non esistono vincoli anche se le aree limitrofe al canale sono interessate da aree destinate a rimboschimento. Anche in questo caso le NTA non prevedono condizioni o prescrizioni ostative all'intervento in argomento.

Per quanto sopra esposto, preso atto delle dichiarazioni ed integrazioni fornite dal Proponente, nonché del parere espresso dalla competente Soprintendenza e dall'Ufficio per l'Attuazione Paesaggistica della Regione Puglia, si ritiene che l'intervento progettuale non sia da assoggettare alla Valutazione di Impatto Ambientale a condizione che lo stesso recepisca le prescrizioni dei suddetti Enti (il cui effettivo adeguamento dovrà successivamente essere certificato dal Responsabile del Procedimento).

N° 1 ALL. COMPOSTO DA N° 5 FACCIATE

La presente copia, composta da n. facciate, è conforme all'originale depositato presso il Servizio Ecologia
Data
Il Funzionario
REGIONE PUGLIA
ASSESSORATO ALLA QUALITÀ DELL'AMBIENTE

CONSORZIO DI BONIFICA STORNARA E TARA

Gestione del Commissario Straordinario

TARANTO

Consorzio di Bonifica Stornara e Tara
Taranto
N° Protocollo: 0004281
Tipologia: Uscita
Data: 10-09-2019 Ora: 13:04

V.le M.Grecia, 240
Tel. 0997357111
Fax 0997350680
Codice Fiscale:80005450731

Tit. III Classe G Fasc. 272

Oggetto: Progetto "Canale dei Cupi in agro di Taranto e Lizzano - Interventi di miglioramento sui recapiti finali costituiti dai corpi idrici non significativi e dal suolo - Trasmissione Perizia Giurata ed Asseverata .	Risposta nota prot.A00089/03/06/19 n.6584

Lettera trasmessa a mezzo PEC

Regione Puglia
Sezione Autorizzazioni Ambientali
AOO_089/PROT
17/09/2019 - 0011067
Prot. Ingresso - Registro Protocollo Generale

Regione Puglia
ASSESSORATO QUALITA' DELL'AMBIENTE
Sezione Autorizzazioni Ambientali
11 SET. 2019
ARRIVO

REGIONE PUGLIA
DIPARTIMENTO MOBILITA', QUALITA' URBANA, OPERE PUBBLICHE, ECOLOGIA E PAESAGGIO
SEZIONE AUTORIZZAZIONI AMBIENTALI
Via Gentile
Bari
servizio.ecologia@pec.rupar.puglia.it

ALIFANO

In risposta alla nota a margine si trasmette in allegato la "Perizia Giurata ed Asseverata" ai fini del rilascio di proroga dell'efficacia temporale del provvedimento di VIA - Determina Dirigenziale n. 158 del 29/05/2014.

Il RUP
Dott. Ing. Mario Tardugno

Il Direttore Generale
Dott. D'Andria Angelo

CONSORZIO DI BONIFICA STORNARA E TARA

TARANTO

(GESTIONE DEL COMMISSARIO STRAORDINARIO)

Oggetto : Progetto "Canale Ostone Li Cupi in agro di Taranto e Lizzano
Interventi di miglioramento sui recapiti finali costituiti dai
corpi idrici non significativi e dal suolo"
(PO FESR 2007-2013 Azione 2.1.2 lett. c)

Regione Puglia
ASSESSORATO QUALITÀ DELL'AMBIENTE
Sezione Autorizzazioni Ambientali
11 SET. 2019
ARRIVO

PERIZIA GIURATA ED ASSEVERATA

Il Tecnico
Dott. Ing. Mario TARDUGNO

ORDINE DEGLI INGEGNERI
della Provincia di TARANTO
Dott Ing.
TARDUGNO Mario
N. 1642

MARCA DA BOLLO
€16,00
SEDICI/00
01006128 00000F3A WOL6001
01073268 09/09/2019 13:08:45
4578-00010 78385F74F2407674
IDENTIFICATIVO : 01190590213912
0 1 19 054071 39 2

PER COPIA CONFORME
IL DIRETTORE DEL SERVIZIO AMMINISTRATIVO
(CAMPORIA)

CONSORZIO DI BONIFICA STORNARA E TARA
R.D. 22-3-34
N. 1090
TARANTO

1

PERIZIA GIURATA ED ASSEVERATA

Oggetto: Progetto "Canale Ostone Li Cupi in agro di Taranto e Lizzano - Interventi di miglioramento sui recapiti finali costituiti dai corpi idrici non significativi e dal suolo"

(PO FESR 2007-2013 Azione 2.1.2 lett. c)

RELAZIONE TECNICA

A) PREMESSA

La presente relazione è stata redatta dal sottoscritto Dott. Ing. Mario TARDUGNO, funzionario consortile, in qualità di RUP dei lavori in argomento, giusta Deliberazione Commissariale n. 73 del 06.10.2011 , iscritto all'Ordine degli Ingegneri della provincia di Taranto al numero 1642, in ottemperanza della nota - Regione Puglia, Dipartimento Mobilità, Qualità Urbana, Opere Pubbliche, Ecologia e Paesaggio-Sezione Autorizzazioni Ambientali prot. AOOO89/03/06/2019 n° 6584 acquisita al protocollo consortile n° 2877 in data 03.06.2019.

I contenuti della stessa sono stati redatti sia nel rispetto del D. Lgs. n. 50/2016 e s.m.i. e sia nel rispetto dei contenuti della verifica di assoggettabilità a V.I.A. di cui alla normativa nazionale e regionale vigente.

La presente relazione mira ad illustrare la conformità del progetto alla normativa ambientale e paesaggistica ,nonché agli strumenti di programmazione e pianificazione territoriali ed urbanistica verificando l'assenza di intervenute modificazioni del quadro di riferimento programmatico,normativo,progettuale ed ambientale.

Il sottoscritto Dott. Ing. Mario TARDUGNO, sotto la propria responsabilità, consapevole delle sanzioni penali di cui all'art. 76 del DPR 445/2000 in caso di false dichiarazioni

DICHIARA

che quanto riportato nella seguente relazione corrisponde al vero.

B) INQUADRAMENTO E STATO DEI LUOGHI E CENNI STORICI

Il canale "Li Cupi" nasce a nord- ovest dell'abitato di Lizzano (Ta) per portarsi in direzione sud fino al mare dove sfocia avendo percorso circa 5 Km. Nel suo iniziale cammino, all'altezza del tratto terminale di Serra S. Angelo, riceve le acque della Palude Rotonda il cui emissario prende nome di "Canale Ostone".

Non si è in presenza di una profonda e spettacolare incisione geologica come le gravine della provincia di Taranto, ma va rilevato che il Canale Li Cupi-Ostone sottende un bacino idrografico che si estende per circa 54 Kmq. il quale interessa i territori dei comuni di Lizzano, Monteparano, Faggiano, Roccaforzata, Fragagnano, S. Marzano di S. Giuseppe e Pulsano; tutti facenti parte della provincia di Taranto.

Dal punto di vista cartografico, il canale, ricade nelle tavolette serie 1:25.000 della cartografica I.G.M n. 510 IV (Lizzano) e n.494 III (San Giorgio Jonico)





C) INQUADRAMENTO URBANISTICO SU PRG E PPTR

A seguito di sopralluoghi , verificato il tratto del **Canale Ostone Li Cupi** ricadente nel Comune di Lizzano e nel Comune di Taranto ed acquisiti tutti gli elementi tecnici-urbanistici presso gli uffici tecnici dei comuni interessati all'opera nonché ,la cartografia dell'inquadramento urbanistico PPTR (che si allega alla presente) con cautela, si può affermare che allo stato attuale non sono intervenute modificazioni del quadro di riferimento programmatico,normativo,progettuale ed ambientale.

D) VINCOLI

Il percorso del Canale "Ostone Li Cupi" in agro di Taranto e Lizzano attraversa area sottoposta a vincolo paesaggistico di cui al D. Lgs. n. 42/2004 e s.m.i.-

A tal fine è stata rilasciata dalla Regione Puglia , Area Politiche per la Mobilità e la Qualità Urbana - Servizio Assetto del Territorio l'Autorizzazione Paesaggistica n. 295 del 28.06.2013 prevista dall'art. 146 del D. Lgs. 42/2004 e s.m.i.

Tale autorizzazione, ai sensi dell'art. 30 ,comma 3, ultimo periodo del Decreto-Legge n. 69/2013 è prorogata di anni tre essendo in corso di efficacia alla entrata in vigore della legge di conversione del decreto-legge. Pertanto, l'efficacia dell'Autorizzazione Paesaggistica summenzionata è protratta a tutto il 28.06.2021.-

E) VERIFICA MODIFICAZIONI NORMATIVE

Il quadro di riferimento normativo di carattere nazionale e regionale oggetto di verifica, assumendo come base i riferimenti normativi riportati nella "Relazione di fattibilità ambientale - Verifica di assoggettabilità a V.I.A." relativa al progetto in esame, sono i

limitano il deflusso delle portate di piena attesi per il canale.

Oltre a tali aspetti, è emerso ancora tutt'oggi la difficoltà di accesso ai luoghi, soprattutto in prossimità della gravina, a causa della presenza di una fitta vegetazione spontanea del tutto impenetrabile e l'assenza di piste di servizio.

Stante ciò, restano confermate tutte le condizioni legate allo stato dei luoghi relativamente alla fattibilità tecnica dell'intervento.

6) CONCLUSIONI

Considerato quanto sopra, è possibile confermare **l'assenza di intervenute modificazioni normative, o sullo stato dei luoghi**, incompatibili con il provvedimento originario di cui si chiede l'estensione di validità dell'efficacia temporale per il progetto in argomento denominato **"Canale Ostone Li Cupi"** in agro di Taranto e Lizzano relativo al PO FESR 2007-2013 Azione 2.1.2 lett. c: "*Interventi di miglioramento sui recapiti finali costituiti dai corpi idrici non significativi e dal suolo*".

Taranto li __.09.2019

Il Tecnico
(Dott. Ing. Mario TARDUGNO)

ORDINE DEGLI INGEGNERI
della Provincia di TARANTO
Dott. Ing.
TARDUGNO Mario
N. 1642

MARCA DA BOLLO
€16,00
SEDICI/00

01006128 00000F3A WOLFG001
01073261 09/09/2019 13:08:18
4578-00010 D598F88CF5172901
IDENTIFICATIVO : 01190540713989

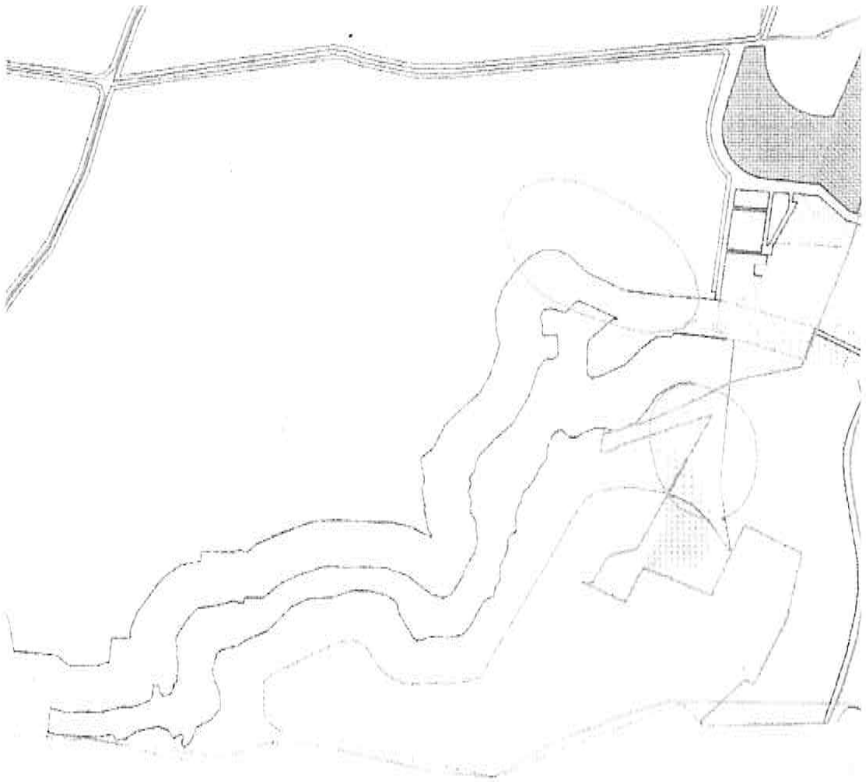

PIANO REGOLATORE GENERALE

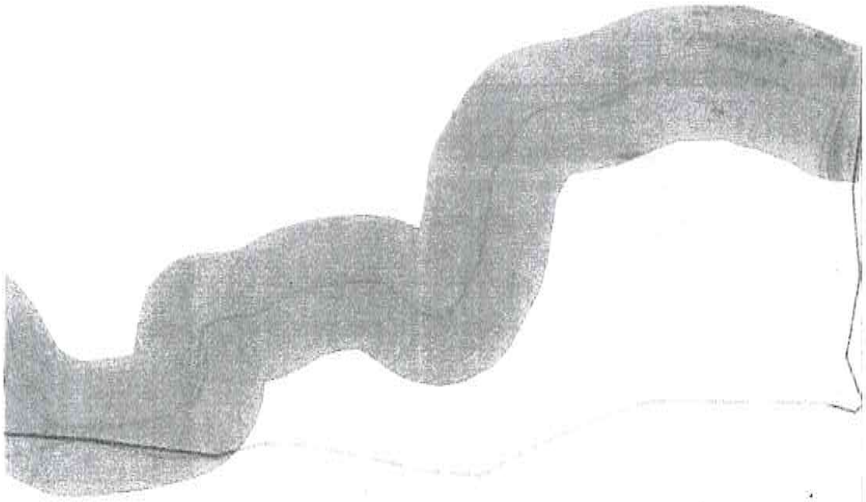

PPTR – COMPONENTI IDROGEOLOGICHE – BENI PAESAGGISTICI – FIUMI, TORRENTI, CORSI D'ACQUA ISCRITTI NEGLI ELENCHI DELLE ACQUE PUBBLICHE (150 M)

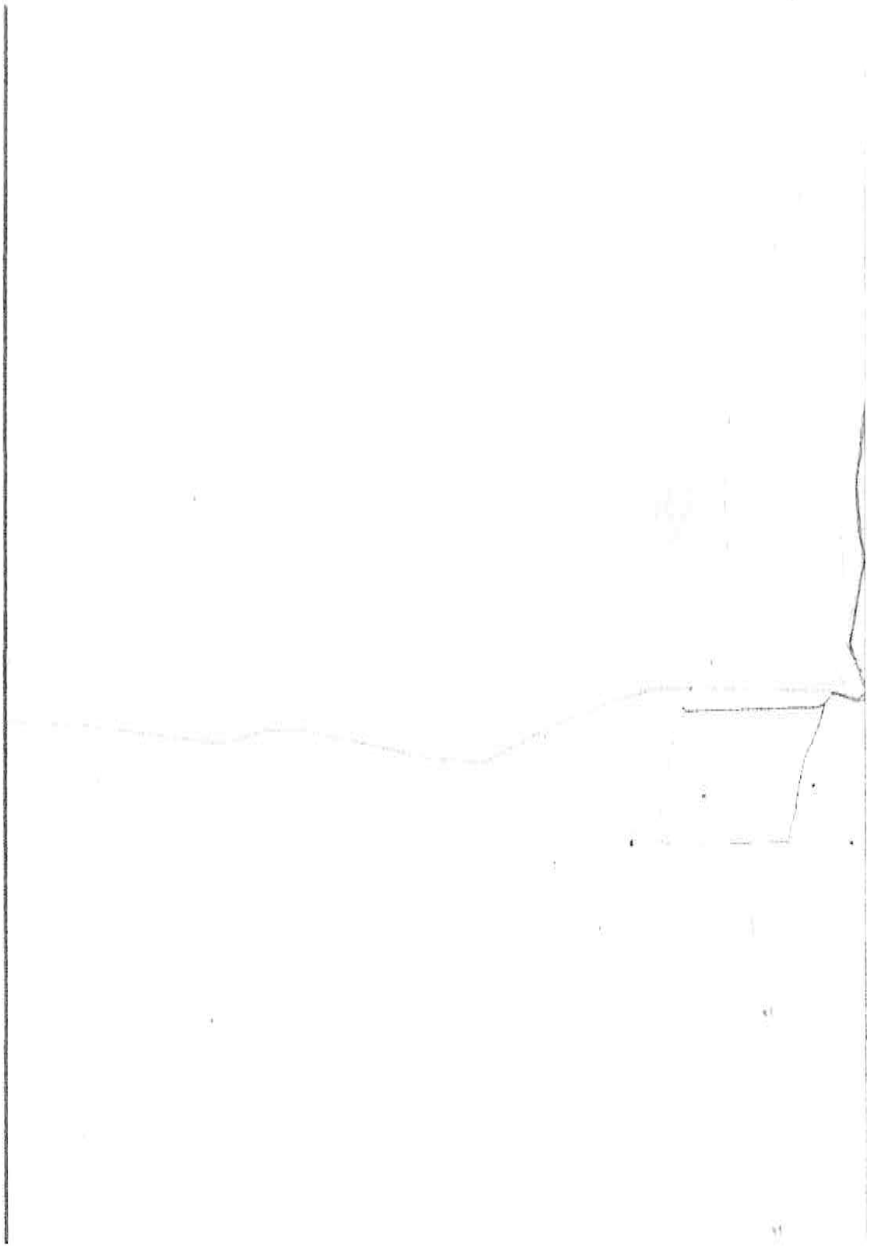
PPTR – COMPONENTI IDROGEOLOGICHE – BENI PAESAGGISTICI – TERRITORI COSTIERI


PPTR – COMPONENTI CULTURALI INSEDIATIVE – BENI PAESAGGISTICI – IMMOBILI E AREE DI NOTEVOLE INTERESSE PUBBLICO

RGL 353/2019
CRON 2107/2019

TRIBUNALE DI TARANTO
VERBALE DI ASSEVERAZIONE PERIZIA

L'anno duemiladiciannove, il giorno 10/09/2019 ( ) del mese di Settembre in Taranto e nella Cancelleria del Tribunale avanti a me sottoscritto Cancelliere è comparso personalmente il Dott. Ing. Mario TARDUGNO, nato ad (amissis), il (amissis) e residente alla (amissis) - (amissis), C.F. (amissis), iscritto all'Albo Professionale degli Ingegneri della Provincia di TARANTO con il n. 1642 funzionario del Consorzio di Bonifica Stornara e Tara di Taranto, in qualità di RUP dei lavori in argomento nominato con Deliberazione Commissariale n. 73 del 06.10.2011, il quale chiede di asseverare: con giuramento, come in effetti col presente verbale assevera, la perizia da lui redatta nell'interesse del Consorzio di Bonifica Stornara e Tara di Taranto, per la **l'estensione dell'efficacia temporale del Provvedimento di VIA** (D.D. n. 158 del 29/05/2014) per il progetto **"Canale Ostone Li Cupi"** in agro di Taranto e Lizzano relativo al PO FESR 2007-2013 Azione 2.1.2 lett. c: *"Interventi di miglioramento sui recapiti finali costituiti dai corpi idrici non significativi e dal suolo"*.

Invitato all'uopo a prestare giuramento nei modi di rito, il suddetto Tecnico ripete la formula: "GIURO DI AVER BENE E FEDELMENTE ADEMPIUTO ALLE OPERAZIONI AFFIDATEMI AL SOLO SCOPO DI FAR CONOSCERE LA VERITA' ".

Letto, confermato e sottoscritto.

Il Tecnico
Dott. Ing. Mario TARDUGNO

ORDINE DEGLI INGEGNERI
della Provincia di TARANTO
Dott. Ing.
TARDUGNO Mario
N. 1642

Il Cancelliere
Il Sc.
Dott.ssa Maria [illegible]

PER COPIA CONFORME
IL DIRETTORE DEL SERVIZIO AMMINISTRATIVO
(Dott. Angelo D'ANDRIA)

CONSORZIO DI BONIFICA STORNARA E TARA TARANTO
R.D. 22-3-34 N. 1690

MARCA DA BOLLO
€3,87
TRE/87
01006128 00000F3A WOLFG001
01073458 10/09/2019 10:36:13
4578-00010 BA7DE2A961ED1C99
IDENTIFICATIVO : 01190540712011

7

DETERMINAZIONE DEL DIRIGENTE SEZIONE ECONOMIA DELLA CULTURA 15 gennaio 2020, n. 4

POR Puglia FESR-FSE 2014/2020 – Asse III – Azione 3.4. Avviso pubblico Apulia Film Fund 2018/2020. Art. 8 comma 12. Terza sessione 2019. Presa d'atto degli esiti della valutazione della Commissione Tecnica di Valutazione.

IL DIRIGENTE DELLA SEZIONE ECONOMIA DELLA CULTURA

Visti:

- gli articoli 4, 5 e 6 della L. R. n. 7/97;
- gli artt. 4, 16 e 17 del D. Lgs. 165/01 e s.m.i.;
- l'art. 32 della Legge 18/06/2009 n. 69 che prevede l'obbligo di sostituire la pubblicazione tradizionale all'Albo ufficiale con la pubblicazione di documenti digitali sui siti informatici;
- l'art. 18 del D. Lgs 196/03 "Codice in materia di protezione dei dati personali" in merito ai principi applicabili ai trattamenti effettuati dai soggetti pubblici;
- la DGR n. 1518 del 31/07/2015, di adozione del modello organizzativo denominato "Modello ambidestro per l'innovazione della macchina amministrativa regionale - MAIA" approvazione atto di alta organizzazione e s.m.i. e il Decreto del Presidente della Giunta Regionale (DPGR) n. 443 del 31/07/2015 pubblicato sul Bollettino Ufficiale della Regione Puglia (BURP) n. 109 del 03/08/2015 e ss.mm.ii.;
- il DPGR n. 316 del 17/05/2016 di Attuazione modello MAIA di cui al DPGR 31 luglio 2015 n. 443. Definizione delle Sezioni di Dipartimento e delle relative funzioni pubblicato sul BURP Ord. 19/05/2016, n. 58 e ss.mm.ii.;
- la DGR n. 1176 del 29/07/2016 e successivi atti di proroga di nomina del dirigente della Sezione Economia della Cultura;

Sulla base dell'istruttoria espletata dall'ufficio responsabile del procedimento amministrativo, dalla quale emerge quanto segue:

Visti altresì:

- il Regolamento (UE) n. 1303/2013 del Parlamento Europeo e del Consiglio del 17/12/2013 recante disposizioni comuni sul Fondo europeo di sviluppo regionale, sul Fondo sociale europeo, sul Fondo di Coesione, sul Fondo europeo agricolo per lo sviluppo rurale e sul Fondo europeo per gli affari marittimi e la pesca e disposizioni generali sul Fondo europeo di sviluppo regionale, sul Fondo sociale europeo, sul Fondo di coesione e sul Fondo europeo per gli affari marittimi e la pesca e che abroga il regolamento (CE) n. 1083/2006 del Consiglio e ss.mm.ii.;
- il Regolamento (CE) n. 651/2014 della Commissione del 17 giugno 2014 che dichiara alcune categorie di aiuti incompatibili con il mercato interno in applicazione degli articoli 107 e 108 del Trattato e ss.mm.ii.;
- il Regolamento Regionale n. 6 del 26/02/2015 per gli aiuti compatibili con il mercato interno ai sensi del TFUE. Regimi di aiuti a favore delle opere audiovisive;
- la DGR n. 1131 del 26 maggio 2015 con la quale è stata nominata l'Autorità di Gestione del POR Puglia FESR – FSE 2014-2020 (PO) e il Responsabile del fondo FESR;
- la DGR n. 1735 dell'06/10/2015 con la quale, a seguito della Decisione della Commissione europea c(2015) 5854 del 13/08/2015, è stato approvato il POR Puglia FESR – FSE 2014/2020;
- la Delibera n. 2029 del 15/11/2018 con cui la Giunta Regionale ha preso atto della Decisione di esecuzione della Commissione Europea n. 7150 del 23/10/2018 che modifica la Decisione n. 5854 del 13/08/2015 che approva determinati elementi del Programma Operativo "POR Puglia FESR FSE" (PO) per il sostegno a titolo del Fondo europeo di sviluppo regionale e del Fondo sociale europeo nell'ambito dell'obiettivo "Investimenti a favore della crescita e dell'occupazione" per la Regione Puglia;
- la DGR n. 833 del 07/06/2016 con la quale il Dirigente pro tempore della Sezione Economia della Cultura è stato nominato Responsabile dell'Azione 3.4 dell'Asse III del PO.

- la DGR n. 1712 del 22/11/2016 con la quale sono stati nominati i Responsabili di Policy del PO;
- la DGR n. 970 del 13/06/2017 con la quale è stato approvato l'atto di organizzazione per l'attuazione del programma operativo FESR FSE 2014-2020;
- la determinazione dirigenziale n. 39 del 21/06/2017 e ss.mm.ii., con la quale l'Autorità di Gestione del Programma ha adottato ed aggiornato il documento "Sistema di Gestione e Controllo" (SIGECO) del POR Puglia 2014-2020;
- l'atto dirigenziale n. 214 del 13/05/2019 con il quale è stato conferito l'incarico di Responsabile di Sub Azioni 3.4.2 dell'Azione 3.4;
- la nota prot. n. 5220 del 30/08/2018 del Dirigente della Sezione Economia della Cultura, Responsabile dell'Azione 3.4, con la quale è stata individuata l'Unità di Controllo di Azione – UdCA;

Accertato che:

- il POR Puglia FESR-FSE 2014/2020 rappresenta lo strumento regionale di programmazione pluriennale dei Fondi Strutturali, per il periodo compreso tra il 01/01/2014 e il 31/12/2020;
- il POR Puglia 2014-2020, coerentemente agli obiettivi tematici 3 "Accrescere la competitività delle PMI" e 6 "Preservare e tutelare l'ambiente e promuovere l'uso efficiente delle risorse", intende promuovere lo sviluppo innovativo a livello sociale e territoriale e la valorizzazione del potenziale endogeno di attrattività dei diversi territori regionali tramite il potenziamento delle risorse della cultura, dell'ambiente e della creatività territoriale;
- il POR Puglia 2014-2020 persegue la predetta strategia attraverso 13 Assi prioritari, individuati coerentemente con gli obiettivi tematici del Regolamento CE 1303/2013 e dell'Accordo nazionale di Partenariato;
- l'Asse III, denominato "Competitività delle piccole e medie imprese", viene declinato attraverso il perseguimento di diversi obiettivi tra cui l'Obiettivo specifico 3c) "Consolidare, modernizzare e diversificare i sistemi produttivi territoriali" all'interno del quale si trova l'Azione 3.4 che prevede l'attivazione di interventi di sostegno alle imprese delle filiere culturali, turistiche, creative e dello spettacolo;
- l'Azione 3.4 mira allo sviluppo di prodotti e servizi complementari alla valorizzazione di identificati attrattori culturali e naturali del territorio grazie anche all'attività di valorizzazione delle location pugliesi (Apulia Film Fund) realizzata attraverso il sostegno alle imprese di produzione audiovisiva, cinematografica e televisiva italiane, europee ed extraeuropee che producono in Puglia;
- con DGR n. 203 del 20/02/2018 si è dato mandato al Dirigente della Sezione Economia della Cultura di predisporre lo schema di Avviso pubblico Apulia Film Fund 2018;
- con DGR n. 792 del 15/05/2018 è stato approvato lo schema di Avviso pubblico Apulia Film Fund 2018/2020 con una copertura finanziaria pari a € 10.000.000,00 a valere sulle risorse dell'Azione 3.4 del PO;
- con atto dirigenziale n. 238 del 28/05/2018, pubblicato sul BURP n. 73 del 31/05/2018, è stato approvato l'Avviso pubblico Apulia Film Fund 2018/2020, la relativa modulistica, lo schema di disciplinare da sottoscrivere con gli enti beneficiari e nominato il Responsabile del procedimento;
- con atto dirigenziale n. 483 del 01/10/2018, pubblicato sul BURP n. 128 del 04/10/2018, sulla base degli esiti delle verifiche di gestione effettuate dalla Commissione Europea e dall'Autorità di Gestione, sono state approvate le modifiche e integrazioni all'Avviso Pubblico Apulia Film Fund 2018-2020;
- l'Avviso pubblico Apulia Film Fund 2018/2020 prevede al comma 5, 6, 7 e 8 dell'art. 8 che il Responsabile del procedimento proceda ad espletare le procedure istruttorie tese a verificare il rispetto formale della documentazione prescritta per la successiva fase di ammissibilità e valutazione delle domande pervenute e che, qualora nello svolgimento di tale attività istruttoria venga riconosciuta la necessità di chiarimenti o integrazioni, lo stesso proceda ad effettuare richiesta formale di chiarimenti o integrazioni ai soggetti istanti, i quali sono tenuti a fornirli entro il termine massimo di 10 giorni dal ricevimento della richiesta, pena la non ricevibilità della domanda;

- con atto dirigenziale n. 185 del 29/04/2019, pubblicato sul BURP n. 49 del 09/05/2019, il Dirigente della Sezione Economia della Cultura ha provveduto alla nomina dei componenti della Commissione Tecnica di Valutazione (CTV) – Annualità 2019;

Considerato che:

- gli uffici nel corso dell'istruttoria tesa a verificare il rispetto formale della documentazione prevista dall'Avviso, hanno definito gli esiti dell'istruttoria redigendo l'elenco delle domande formalmente ricevibili e di quelle non ricevibili con l'indicazione delle motivazioni della non ricevibilità;
- gli uffici hanno provveduto a comunicare, per le domande ritenute non ricevibili, i motivi di esclusione secondo le procedure di cui all'art. 10 bis della Legge 241/1990;
- il Dirigente della Sezione Economia della Cultura con atto dirigenziale n. 337 del 16/07/2019 ha provveduto ad approvare l'istruttoria di ricevibilità delle domande pervenute, con indicazione delle domande ricevibili e non ricevibili;
- gli uffici hanno trasmesso alla Commissione Tecnica di Valutazione i verbali e la documentazione relativa all'istruttoria delle domande pervenute nell'ambito della terza sessione dell'Avviso;
- la Commissione Tecnica, ad esito delle valutazioni condotte ai sensi dei commi 9, 10, 11 e 12 dell'art. 8 dell'Avviso, ha trasmesso agli uffici, la documentazione istruttoria e gli elenchi delle domande ritenute non valutabili, finanziabili e non finanziabili, con indicazione delle motivazioni di non valutabilità e non finanziabilità;
- il comma 12 dell'Art. 8 dell'Avviso prevede che "gli esiti della valutazione della Commissione Tecnica di Valutazione saranno acquisiti con apposito atto e pubblicati sul BURP, sul sito internet istituzionale www.regione.puglia.it nella sezione relativa. Entro e non oltre 20 giorni solari dalla pubblicazione sul BURP, le imprese interessate potranno presentare osservazioni e motivate opposizioni adeguatamente documentate, a mezzo PEC all'indirizzo apuliafilmfund@pec.rupar.puglia.it. Qualora la scadenza cada in giorno festivo questa è automaticamente posticipata al primo giorno utile lavorativo successivo";
- il comma 13 dell'Art. 8 dell'Avviso prevede, inoltre, che "sulla base delle osservazioni/opposizioni di cui al comma precedente e dell'esito delle verifiche condotte ai sensi dell'art. 3 commi 6 e 7 del presente Avviso, il Dirigente della Sezione Economia della Cultura adotta un provvedimento di concessione con l'ammissione a contribuzione finanziaria per ciascuna domanda. Nel caso di esito negativo delle verifiche condotte ai sensi dell'art. 3 commi 6 e 7 del presente Avviso, il Dirigente procede a dichiarare l'istante escluso dal procedimento".

Tutto ciò premesso, con il presente provvedimento, conformemente a quanto previsto al comma 12 dell'art. 8 dell'Avviso, si intende procedere all'acquisizione degli esiti delle valutazioni condotte dalla Commissione Tecnica di Valutazione in merito alle domande pervenute nell'ambito della terza sessione 2019 dell'Avviso.

VERIFICA AI SENSI DEL D.Lgs. 196/03
Garanzie alla riservatezza

La pubblicazione dell'atto all'albo, fatte salve le garanzie previste dalla legge 241/90 in tema di accesso ai documenti amministrativi, avviene nel rispetto della tutela alla riservatezza dei cittadini, secondo quanto disposto dal D.lgs. 196/03 in materia di protezione dei dati personali, nonché dal vigente regolamento regionale n. 5/2006 per il trattamento dei dati sensibili e giudiziari.

Ai fini della pubblicità legale, l'atto destinato alla pubblicazione è redatto in modo da evitare la diffusione di dati personali identificativi non necessari ovvero il riferimento a dati sensibili; qualora tali dati fossero indispensabili per l'adozione dell'atto, essi sono trasferiti in documenti separati, esplicitamente richiamati.

Adempimenti contabili di cui al D.lgs. n. 118/2011 e ss.mm.ii.

Si dichiara che il presente provvedimento non comporta alcun mutamento qualitativo e quantitativo di entrata o di spesa a carico del bilancio regionale, tanto meno a carico di altri enti per i cui debiti i creditori potrebbero rivalersi sulla Regione e che è escluso ogni ulteriore onere aggiuntivo rispetto a quelli già autorizzati a valere sullo stanziamento previsto dal bilancio regionale.

Il Dirigente della Sezione
Mauro Paolo Bruno

Il Dirigente della Sezione Economia della Cultura, ritenuto di dover provvedere in merito

D E T E R M I N A

- di dare atto di quanto indicato in narrativa e che qui si intende integralmente riportato;
- di prendere atto degli esiti della valutazione della Commissione Tecnica di Valutazione, definiti nell'elenco delle domande finanziabili e non finanziabili (All. A), così come allegato al presente provvedimento per farne parte integrante e sostanziale;
- di dare atto che, ai sensi dell'art. 8 comma 12 dell'Avviso, le imprese interessate potranno presentare, entro e non oltre 20 giorni solari dalla pubblicazione sul BURP del presente atto, osservazioni e motivate opposizioni adeguatamente documentate inviandole all'indirizzo PEC apuliafilmfund@pec.rupar.puglia.it;
- di dare atto che la copertura finanziaria delle domande ritenute finanziabili è garantita dalle risorse stanziate a valere sull'Azione 3.4 del POR Puglia 2014-2020;
- di provvedere all'espletamento delle istruttorie consequenziali all'adozione del presente provvedimento e all'adozione degli atti previsti al comma 13 dell'art. 8 dell'Avviso;
- di pubblicare il presente atto sul BURP e nella pagina dedicata del sito istituzionale della Regione Puglia;

Il presente provvedimento è composto da n. 6 facciate, di cui 1 Allegato, è adottato in unico originale e sarà conservato agli atti di questa Sezione:
- è immediatamente esecutivo;
- sarà notificato ai soggetti interessati dal presente provvedimento;
- sarà notificato al Dipartimento Turismo, Economia della Cultura e Valorizzazione del Territorio;
- sarà trasmesso al Segretariato Generale della Giunta Regionale, all'Assessore all'Industria Turistica e Culturale e all'Autorità di Gestione del POR Puglia 2014-2020;
- sarà pubblicato nella sezione trasparenza del sito ufficiale della Regione Puglia www.regione.puglia.it.

Il Dirigente della Sezione
Dott. Mauro Paolo Bruno

REGIONE PUGLIA

DIPARTIMENTO TURISMO, ECONOMIA DELLA CULTURA E VALORIZZAZIONE DEL TERRITORIO

SEZIONE ECONOMIA DELLA CULTURA

Allegato A

Dom. N.	Soggetto	Titolo opera	Categoria	Criterio A	Criterio B	Criterio C	TOTALE	Importo finanziabile	Motivazioni
1	Bureau Sepan d.i.	Trascendentale	DOC	-	-	-	-		NON VALUTABILE Art. 2 comma 7 dell'Avviso Pubblico
2	Fenix Entertainment Spa	It was a dark night	FICTION	-	-	-	-		NON VALUTABILE Art. 8 comma 11 dell'Avviso Pubblico
3	Sviluppo Apulia imprese Sas	Super Jesus	SHORT	36,00	30,26	10,00	76,26	25.607,45 €	
4	Sunshine Production Srl	Anima mia		-	-	-	-		RITIRATO come da comunicazione PEC del 16/07/2019
5	Indiana Production Srl	L'ora		-	-	-	-		RITIRATO come da comunicazione PEC del 12/07/2019
6	Macaia Film Srl	La vita davanti a sé	FICTION	-	-	-	-		NON VALUTABILE Art. 3 comma 1 lett. a) dell'Avviso Pubblico
7	Altre Storie Srl	Di notte sul mare	SHORT	36,00	28,85	10,00	74,85	40.000,00 €	
8	Picomedia Srl	Gli orologi del diavolo	FICTION	38,00	23,25	3,38	64,62	264.046,43 €	
9	Mediterraneo Cinematografica Srl	Rosso - Puntata pilota	SHORT	36,00	25,24	8,00	69,24	40.000,00 €	
10	Beagle Media Sas	The best day	DOC	45,00	21,18	3,00	69,18	17.900,00 €	
11	HT Film Srl	Fascinazione	FICTION	36,00	28,36	7,94	72,30	194.674,50 €	
12	Frenesy Film Company Srl	Il fronte interno. Un viaggio in Italia con Domenico Quirico	DOC	40,00	12,30	5,00	57,30		NON FINANZIABILE Art. 9, comma 2: Mancato raggiungimento del punteggio minimo complessivo
13	Bedeschi Film Srl	40 Cent	SHORT	34,00	22,96	8,00	64,96	27.034,00 €	
14	Draka Production Srl	Il tocco dello sciamano	DOC	35,00	22,42	3,00	60,42	47.500,00 €	
15	Guasco Srl	I luoghi di Carmen	DOC	-	-	-	-		NON VALUTABILE Art. 3, comma 1, lett. E dell'Avviso Pubblico

DETERMINAZIONE DEL DIRIGENTE SEZIONE INFRASTRUTTURE ENERGETICHE E DIGITALI 16 dicembre 2019, n. 252

Determina Dirigenziale n. 144 del 19 dicembre 2017, così come rettificata con Determina Dirigenziale n. 147 del 21 dicembre 2017 di Autorizzazione Unica ai sensi del D.Lgs. n. 387/2003 relativa alla costruzione ed all'esercizio di un impianto per la produzione di energia elettrica da fonte eolica della potenza elettrica pari a 21 MW , sito nel Comune di Serracapriola (FG) e relative opere di connessione fino al punto di consegna alla S.E. esistente RTN nel Comune di Rotello (CB).

Proponente: Società "EDP Renewables Italia Holding S.r.l. con sede legale in Milano.

Rettifica e sostituzione elaborato n. OW9040070BS3GL11A – Revisione 07/17 per mero errore di stampa.

Il Dirigente della Sezione

Visti:

gli artt. 4 e 16 del D. Lgs. 30 marzo 2001 n. 165 e ss.mm.ii.;
gli artt. 4, 5 e 6 della L.R. 4 febbraio 1997 n. 7 e ss.mm.ii.;
il D. Lgs 30 giugno 2003 n. 196 e ss.mm.ii.;
l'art. 32 della L. 18 giugno 2009 n. 69 e ss.mm.ii.;
la Legge 7 agosto 1990 n. 241 e ss.mm.ii.;
le Linee guida pubblicate sulla G.U. n. 1/2003;
la Direttiva 2001/77/CE;
l'art. 12 del Decreto Legislativo 29 dicembre 2003 n. 387 e ss.mm.ii.;
la Legge 14 novembre 1995 n. 481 e ss.mm.ii.;
la Legge Regionale 21 ottobre 2008 n. 31;
la Legge Regionale 12 aprile 2001 n. 11 e ss.mm.ii.;
la Legge Regionale 24 settembre 2012 n. 25 e ss.mm.ii.;
l'art. 22 della Legge Regionale 29 dicembre 2017 n. 67;
la D.G.R. 3029 del 30 dicembre 2010;
il D.P.G.R. n. 443 del 31 luglio 2015 "Adozione del modello organizzativo denominato "Modello Ambidestro per l'Innovazione della macchina Amministrativa regionale- MAIA". Approvazione Atto di Alta Organizzazione";
la D.G.R. n. 1518 del 31 luglio 2015 "Adozione del modello organizzativo denominato "Modello Ambidestro per l'Innovazione della macchina Amministrativa regionale- MAIA". Approvazione Atto di Alta Organizzazione";
la D.G.R. n. 457 dell'08 aprile 2016, di modifiche e integrazioni all'allegato 3 della citata D.G.R. n. 1518/2015;
la D.G.R. n. 458 dell'08 aprile 2016 che, in attuazione del nuovo modello organizzativo "MAIA", ha individuato le Sezioni afferenti i Dipartimenti e le rispettive funzioni;
il D.P.G.R. n. 304 del 10 maggio 2016 con cui sono state apportate modifiche e integrazioni al citato D.P.G.R. n. 443/2015 di adozione del nuovo modello organizzativo denominato "MAIA";
il D.P.G.R. n. 316 del 17 maggio 2016 con il quale è stato adottato l'atto di definizione delle Sezioni di Dipartimento e delle relative funzioni in attuazione del modello "MAIA" di cui al citato D.P.G.R. n. 443/2015;
la D.G.R. n. 1176 del 29.07.2016 e successivi atti di proroga con la quale l'ing. Carmela Iadaresta è stata nominata Dirigente della Sezione Infrastrutture energetiche e digitali;

Premesso che:

La Sezione Infrastrutture Energetiche e Digitali **Determina Dirigenziale n. 144 del 19 dicembre 2017, così come rettificata con Determina Dirigenziale n. 147 del 21 dicembre 2017** ha rilasciato alla Società **"EDP Renewables Italia Holding S.r.l. con sede legale in Milano**" l'Autorizzazione Unica ai sensi del D.Lgs. 387/2003 relativa alla costruzione ed all'esercizio di un impianto per la produzione di energia elettrica da fonte eolica della potenza elettrica pari a 21 MW **sito nel Comune di Serracapriola (FG) e relative opere di connessione fino al punto di consegna alla S.E. esistente RTN nel Comune di Rotello (CB).**

la Società **EDP Renewables Italia Holding S.r.l.,** con nota agli atti al prot. AOO_159 – 13.11.2019 – 0004701,

ha formulato richiesta di sostituzione elaborato grafico rappresentato dalla tavola **"n. OW9040070BS3GL11A avente per Oggetto: Planimetria Generale Stazione Elettrica Lato Utente, Aggiornata all'emissione della Delibera della Presidenza del Consiglio dei Ministri prot. n. Dica 14002/2017** che per mero errore di stampa è privo di una pagina, ed ha depositato n. 5 copie dell'elaborato corretto per la vidimazione da parte della Sezione Infrastrutture Energetiche e Digitali.

Vista la determinazione dirigenziale della Sezione Infrastrutture Energetiche e Digitali del 19 dicembre 2017 n. 144 così come rettificata con Determina Dirigenziale n. 147 del 21 dicembre 2017;

Vista la tavola **"n. OW9040070BS3GL11A avente per Oggetto: Planimetria Generale Stazione Elettrica Lato Utente, Aggiornata all'emissione della Delibera della Presidenza del Consiglio dei Ministri prot. n. Dica 14002/2017"** privo di una pagina;

Sulla base di quanto riportato in narrativa, si ritiene di prendere atto della richiesta di sostituzione della tavola **"n. OW9040070BS3GL11A avente per Oggetto: Planimetria Generale Stazione Elettrica Lato Utente, Aggiornata all'emissione della Delibera della Presidenza del Consiglio dei Ministri prot. n. Dica 14002/2017"** della Società **EDP Renewables Italia Holding S.r.l.** con quella depositata e vidimata in data 19.12.2017 mancante di una pagina, per mero errore di stampa.

Di vidimare la tavola **"n. OW9040070BS3GL11A avente per Oggetto: Planimetria Generale Stazione Elettrica Lato Utente, Aggiornata all'emissione della Delibera della Presidenza del Consiglio dei Ministri prot. n. Dica 14002/2017"** depositata in cinque copie dalla Società **EDP Renewables Italia Holding S.r.l.** e sostituirla con quella depositata e vidimata in data 19.12.2017 dalla Sezione Infrastrutture Energetiche e Digitali che per mero errore di stampa risulta errata.

ADEMPIMENTI CONTABILI DI CUI ALLA L.R. 28/01 E SUCCESSIVE MODIFICHE ED INTEGRAZIONI:

Il presente provvedimento non comporta adempimento contabile atteso che trattasi di procedura di autorizzazione riveniente dall'Art. 12 del Decreto Legislativo n. 387/2003.

DETERMINA

- di prendere atto di quanto riportato nelle premesse formanti parte integrante del presente provvedimento;

- di vidimare la tavola **"n. OW9040070BS3GL11A avente per Oggetto: Planimetria Generale Stazione Elettrica Lato Utente, Aggiornata all'emissione della Delibera della Presidenza del Consiglio dei Ministri prot. n. Dica 14002/2017"** depositata in cinque copie dalla Società **EDP Renewables Italia Holding S.r.l.** e sostituirla con quella depositata e vidimata in data 19.12.2017 dalla Sezione Infrastrutture Energetiche e Digitali che per mero errore di stampa risulta errata.

Il presente provvedimento, redatto in forma integrale ai sensi del D.lgs. 196/03 ed in unico esemplare, composto da 3 facciate sarà pubblicato:

- sul B.U.R.P.
- nella sezione "Amministrazione Trasparente", sottosezione "Provvedimenti" e "Provvedimenti dirigenti amministrativi" del sito ufficiale della regione Puglia: www.regione.puglia.it
- sull'Albo della Sezione, presso la sede della stessa, sita in Corso Sonnino, 177 – Bari
- sul portale http://sistema.puglia.it

Sarà trasmesso in copia conforme all'originale:

- Alla Segreteria della Giunta Regionale

- Al Comune di Serracapriola e Rotello
- Alla Società Istante

Il presente provvedimento è esecutivo.

Il Dirigente della Sezione
Carmela IADARESTA

DETERMINAZIONE DEL DIRIGENTE SEZIONE INFRASTRUTTURE ENERGETICHE E DIGITALI 16 dicembre 2019, n. 253

Determinazione Dirigenziale n. 153 del 09 settembre 2019 di Autorizzazione unica ai sensi del Decreto Legislativo 29 dicembre 2003, n. 387 relativa alla costruzione e all'esercizio di un impianto per la produzione di energia elettrica da fonte eolica della potenza nominale di 1,00 MWe, ora depotenziata a 0,99 MWe, sito nel Comune di Ascoli Satriano (Fg), località "Piano d'Amendola" e delle relative opere di connessione costituite da: cabina di consegna dell'energia elettrica prodotta; cavidotto interrato che collega la torre con la cabina di consegna; linea di rete, in parte in cavo aereo ed in parte in cavo interrato, di collegamento della cabina di consegna con la cabina primaria AT/MT "ascoli Ovest". Società: Best Energy S.r.l. con sede legale in Sondrio, Via Privata Moroni, 5. Proroga del termine di inizio lavori ex art. 5 comma 21 L.R. 25/2012 e ss.mm.ii.

IL DIRIGENTE DELLA SEZIONE

Visti:
gli artt. 4 e 16 del D. Lgs. 30 marzo 2001 n. 165 e ss.mm.ii.;
gli artt. 4, 5 e 6 della L.R. 4 febbraio 1997 n. 7 e ss.mm.ii.;
il D. Lgs 30 giugno 2003 n. 196 e ss.mm.ii.;
l'art. 32 della L. 18 giugno 2009 n. 69 e ss.mm.ii.;
la Legge 7 agosto 1990 n. 241 e ss.mm.ii.;
le Linee guida pubblicate sulla G.U. n. 1/2003;
la Direttiva 2001/77/CE;
l'art. 12 del Decreto Legislativo 29 dicembre 2003 n. 387 e ss.mm.ii.;
la Legge 14 novembre 1995 n. 481 e ss.mm.ii.;
la Legge Regionale 21 ottobre 2008 n. 31;
la Legge Regionale 12 aprile 2001 n. 11 e ss.mm.ii.;
la Legge Regionale 24 settembre 2012 n. 25 e ss.mm.ii.;
l'art. 22 della Legge Regionale 29 dicembre 2017 n. 67;
il D.P.G.R. n. 443 del 31 luglio 2015 "Adozione del modello organizzativo denominato "Modello Ambidestro per l'Innovazione della macchina Amministrativa regionale- MAIA". Approvazione Atto di Alta Organizzazione";
la D.G.R. n. 1518 del 31 luglio 2015 "Adozione del modello organizzativo denominato "Modello Ambidestro per l'Innovazione della macchina Amministrativa regionale- MAIA". Approvazione Atto di Alta Organizzazione";
la D.G.R. n. 457 dell'08 aprile 2016, di modifiche e integrazioni all'allegato 3 della citata D.G.R. n. 1518/2015;
la D.G.R. n. 458 dell'08 aprile 2016 che, in attuazione del nuovo modello organizzativo "MAIA", ha individuato le Sezioni afferenti i Dipartimenti e le rispettive funzioni;
il D.P.G.R. n. 304 del 10 maggio 2016 con cui sono state apportate modifiche e integrazioni al citato D.P.G.R. n. 443/2015 di adozione del nuovo modello organizzativo denominato "MAIA";
il D.P.G.R. n. 316 del 17 maggio 2016 con il quale è stato adottato l'atto di definizione delle Sezioni di Dipartimento e delle relative funzioni in attuazione del modello "MAIA" di cui al citato D.P.G.R. n. 443/2015;
la D.G.R. n. 1176 del 29.07.2016 e successivi atti di proroga, con la quale l'ing. Carmela Iadaresta è stata nominata Dirigente della Sezione Infrastrutture energetiche e digitali;

Rilevato che:

alla Società Best Energy S.r.l., con sede legale in Sondrio, con Determinazione Dirigenziale n. 153 del 9 settembre 2019, è stata rilasciata l'Autorizzazione Unica per la costruzione e l'esercizio di:
un impianto di produzione di energia elettrica da fonte eolica della potenza di 1 MWe, sito nel Comune di Ascoli Satriano in località "Piano Amendola" e relative opere di connessione costituite da cabina di consegna dell'energia elettrica prodotta; cavidotto interrato che collega la torre con la cabina di consegna; linea di rete,

in parte in cavo aereo ed in parte in cavo interrato, di collegamento della cabina di consegna con la cabina primaria AT/MT "Ascoli Ovest".

la Società Best Energy S.r.l., con nota pec acquisita agli atti al prot. AOO_159 – 14.11.2019 – 0004718 e perfezionata con note prot. AOO_159 – 15.11.2019 – 0004776, AOO_159 – 18.11.2019 – 0004794, AOO_159 – 6.12.2019 – 0005089 ha comunicato la riduzione della potenza nominale dell'impianto da 1 MW a 0,99 MW mediante PAS del 27.9.2019 e presentato richiesta di proroga del termine di inizio dei lavori di ventiquattro mesi, ai sensi dall'art. 5, comma 21 della L.R. 25/2012 e ss.mm.ii., per la costruzione dell'impianto eolico autorizzato con determinazione dirigenziale n. 153/2019 con la seguente motivazione:

1. la società ha partecipato alla prima procedura di selezione dei progetti da iscrivere a Registro ai sensi del D.M. 4 luglio 2019, i cui esiti saranno pubblicati entro 90 giorni dalla chiusura del relativo periodo, decorrenti dal 30.10.2019;
2. la società sottolinea che il progetto dell'impianto eolico non ha comunque la certezza di essere ammesso al primo bando e quindi potrà essere necessario, ripetere le procedure di iscrizione ai registri dei futuri bandi previsti dal GSE negli 2020 e 2021.

Premesso che:

- non risultano al momento pareri, nulla-osta, autorizzazioni o altri atti di assenso scaduti, tra quelli confluiti nell'Autorizzazione Unica di cui alla D.D. n. 153/2019;
- la disciplina delle richieste di proroga dei termini di inizio e fine lavori delle Autorizzazioni Uniche regionali è definita dall'art. 5, commi 21 della L.R. 25/2012;
- l'art. 5, comma 21 della L.R. 25/2012 e ss.mm.ii. stabilisce che "I termini di cui ai commi 18 e 20 sono prorogabili su istanza motivata presentata dall'interessato almeno quindici giorni prima della data di scadenza. Sono fatti salvi eventuali aggiornamenti, rinnovi o proroghe relative a provvedimenti settoriali recepiti nel provvedimento di AU. Le proroghe complessivamente accordate non possono eccedere i ventiquattro mesi";
- il presente provvedimento non esclude né esonera il soggetto destinatario dall'acquisizione di ogni altro parere e/o autorizzazione per norma previsti, è relativo unicamente alla proroga dell'efficacia del provvedimento di Autorizzazione Unica per il periodo richiesto e concesso e non comporta proroga dei termini di validità delle autorizzazioni paesaggistico – ambientali (V.I.A. – Screening – Autorizzazione paesaggistica) e di ogni altro parere o nulla osta confluiti nell'autorizzazione, che restano disciplinati dalle specifiche normative di settore.

Dato atto che:

- la Determinazione Dirigenziale di A.U. n. 153 del 09 settembre 2019 è stata pubblicata sul B.U.R.P. n. 110 del 26 settembre 2019;
- con nota prot. AOO_159 – 09.09.2019 - 0003613 è stato comunicato il rilascio dell'Autorizzazione Unica e la Società è stata invitata a ritirare la Determinazione Dirigenziale di A.U. n. 153 del 09 settembre 2019 e il progetto definitivo vidimato;
- l'inizio dei lavori a far data dal rilascio dell'A.U. era previsto, ai sensi dell'art. 5 comma 18 della L.R. 25/2012 e ss.mm.ii. entro il 09 marzo 2020;
- non sussistono precedenti proroghe accordate;
- sussistono i termini di ammissibilità dell'istanza;

Sulla base di quanto riportato in narrativa, si ritiene di concedere una proroga di mesi 24 (ventiquattro) del termine di inizio dei lavori a tutto il 09 marzo 2022, ai sensi dell'art. 5 comma 21 della L.R. 25/2012 e ss.mm. ii.;

ADEMPIMENTI CONTABILI DI CUI ALLA L.R. 28/01 E SUCCESSIVE MODIFICHE ED INTEGRAZIONI:

Il presente provvedimento non comporta adempimento contabile atteso che trattasi di procedura di autorizzazione riveniente dall'art. 12 del Decreto Legislativo n. 387/2003 e ss.mm.ii.

DETERMINA

ART. 1)

Di prendere atto dell'istanza acquisita agli atti della Sezione con nota pec acquisita agli atti al prot. AOO_159 – 14.11.2019 – 0004718 e perfezionata con note prot. AOO_159 – 15.11.2019 – 0004776, AOO_159 – 18.11.2019 – 0004794, AOO_159 – 6.12.2019 – 0005089, e delle motivazioni ivi contenute in merito ai lavori per la costruzione e l'esercizio di un impianto di produzione di energia elettrica da fonte eolica della potenza nominale di 1,00 MWe, ora depotenziata a 0,99 MWe, sito nel Comune di Ascoli Satriano in località "Piano Amendola" e relative opere di connessione costituite da:

- cabina di consegna dell'energia elettrica prodotta; cavidotto interrato che collega la torre con la cabina di consegna; linea di rete, in parte in cavo aereo ed in parte in cavo interrato, di collegamento della cabina di consegna con la cabina primaria AT/MT "Ascoli Ovest".

Di concedere una proroga di mesi 24 (ventiquattro) del termine di inizio dei lavori a tutto il 09 marzo 2022, ai sensi dell'art. 5 comma 21 della L.R. 25/2012 e ss.mm.ii.;

ART. 2)

Di confermare la pubblica utilità, ai sensi dei commi 3 e 4 dell'art. 1 della L. 9 gennaio 1991 n. 10 e del comma 1 dell'art. 12 del Decreto Legislativo 29 dicembre 2003 n. 387.

ART. 3)

La vigilanza sull'esecuzione dei lavori compete al Comune, ai sensi dell'art. 27 (Vigilanza sull'attività urbanistico - edilizia - L. n. 47/1998, art. 4; D.Lgs. n. 267/2000, artt. 107 e 109) del D.P.R. 380/2001, per assicurarne la rispondenza alla normativa edilizia e urbanistica applicabile alle modalità esecutive fissate nei titoli abilitativi. L'accertamento di irregolarità edilizie o urbanistiche comporta l'adozione, da parte del Comune, dei provvedimenti di cui ai capi I (Vigilanza sull'attività urbanistico - edilizia e responsabilità) e II (Sanzioni) del titolo IV della parte I (Attività Edilizia) del D.P.R. 380/2001, fatta salva l'applicazione, da parte delle autorità competenti, delle eventuali ulteriori sanzioni previste dalle leggi di settore.
Il Comune ha competenza per il controllo, il monitoraggio e la verifica della regolare e conforme esecuzione delle opere a quanto autorizzato con il provvedimento di Autorizzazione unica, ai sensi dell'art. 15/2012.
La Regione Puglia - Sezione Infrastrutture Energetiche e Digitali si riserva ogni successivo ulteriore accertamento.

ART. 4)

La Società e gli eventuali affidatari delle opere da eseguire sono obbligati:

- a ripristinare i luoghi affinché risultino disponibili per le attività previste per essi all'atto della dismissione dell'impianto (ai sensi del comma 4 dell'art. 12 del D.Lgs. 387/2003, D.M. 10/09/2012 paragrafo 13.1 lettera j), ovvero ai sensi dell'art. 5 comma 13 della Legge Regionale n. 25/2012). Le modalità di rimessa in pristino dello stato dei luoghi sono subordinate, inoltre, anche al corretto recepimento delle prescrizioni

dettate in merito dagli Enti il cui parere, rilasciato in Conferenza di Servizi, è parte integrante della determinazione di autorizzazione;
- a tenere sgombre da qualsiasi residuo le aree non direttamente occupate dalle strutture e rese disponibili per le eventuali compatibili attività agricole; a ripristinare, a lavori ultimati, le strade e le aree di cantiere;
- a depositare presso la struttura tecnica periferica territorialmente competente, prima dell'inizio dei lavori, i calcoli statici delle opere in cemento armato;
- a rispettare in fase di realizzazione tutte le norme vigenti in materia di sicurezza, regolarità contributiva dei dipendenti e di attività urbanistico – edilizia (D.Lgs. n. 387/03, D.P.R. n. 380/2001, D.Lgs. n. 81/08, ecc.);
- a consentire accessi e verifiche, anche di natura amministrativa, al personale incaricato da parte della Regione Puglia;

La Società è obbligata a comunicare tempestivamente le informazioni di cui all'art. 16, comma 2 della L.R. 25/2012 e quindi:
- eventuali successioni - a titolo oneroso o gratuito - del titolo di autorizzazione unica e comunque dell'esercizio dell'impianto, depositando documentazione relativa alla composizione personale, ai soggetti che svolgono funzioni di amministrazione, direzione e controllo e al capitale sociale del subentrante, con l'espresso impegno da parte dell'impresa subentrante a comunicare, tempestivamente, alla Regione o al Comune eventuali modifiche che dovessero intervenire successivamente;
- i contratti di appalto e di subappalto stipulati dal committente o dall'appaltatore con altre imprese ai fini dell'esecuzione dei lavori di realizzazione o ai fini dell'esercizio degli impianti autorizzati o comunque assentiti dalla Regione o dal Comune, producendo documentazione relativa alla composizione personale, agli organi di amministrazione, direzione e controllo a al capitale sociale delle imprese affidatarie, con l'espresso impegno - da parte degli appaltatori e subappaltatori - a comunicare tempestivamente alla Regione o al Comune eventuali modifiche che dovessero intervenire successivamente.

La Società, ferma restando gli impegni assunti ai sensi del comma 2, dell'art. 4 della L.R. 31/2008, entro 180 giorni dall'inizio lavori, dovrà depositare presso la Regione Puglia – Sezione Infrastrutture Energetiche e Digitali:

a. dichiarazione congiunta del proponente e dell'appaltatore, resa ai sensi di quanto disposto dagli articoli 46 e 47 del D.P.R. 445/2000, che attesti l'avvenuta sottoscrizione del contratto di appalto per la costruzione dell'impianto autorizzato contenente la previsione di inizio e fine lavori nei termini di cui al successivo comma 5 dell'art. 4 della L.R. 31/2008, ovvero dichiarazione del proponente che attesti la diretta esecuzione del lavori;
b. dichiarazione congiunta del proponente e del fornitore resa ai sensi di quanto disposto dagli articoli 46 e 47 del D.P.R. 445/2000 che attesti l'esistenza del contratto di fornitura relativo alle componenti tecnologiche essenziali dell'impianto;
c. fideiussione a prima richiesta rilasciata a garanzia della realizzazione dell'impianto, di importo non inferiore a euro 50,00 per ogni kWe di potenza elettrica rilasciata a favore della Regione Puglia, come disposto dalla legge regionale n. 31/2008 e dalla DGR 3029/2010;
d. fideiussione a prima richiesta rilasciata a garanzia della esecuzione degli interventi di dismissione e delle opere di messa in pristino dello stato dei luoghi a fine esercizio dell'impianto, di importo non inferiore a euro 50,00 per ogni kWe di potenza elettrica rilasciata a favore del Comune, come disposto dalla legge regionale n. 31/2008 e dalla DGR 3029/2010;

Le fideiussioni bancarie o assicurative dovranno contenere:
- espressamente la rinuncia al beneficio della preventiva escussione del debitore principale, la rinuncia all'eccezione di cui all'art. 1957, comma 2 del Codice Civile, nonché l'operatività delle fideiussioni stesse entro 15 giorni a semplice richiesta scritta della Regione Puglia o del Comune, senza specifico obbligo di motivazione;
- il rinnovo automatico e la validità della garanzia sino allo svincolo da parte dell'Ente garantito e il suo svincolo solo su autorizzazione scritta del medesimo soggetto beneficiario;

- la rinuncia ad avvalersi del termine di cui al I comma dell'art. 1957 del Codice Civile;
- la specificazione che il mancato pagamento del premio e dei supplementi di premio non potrà essere opposta in nessun caso all'Ente garantito.

Il mancato deposito nel termine sopra indicato della documentazione di cui alle lettere a), b), c) e d) determina la decadenza di diritto dell'autorizzazione unica e l'obbligo del soggetto autorizzato di ripristino dell'originario stato dei luoghi.

Il presente provvedimento, redatto in forma integrale ai sensi del D.lgs. 196/2003 e in unico esemplare, composto da 6 facciate, sarà pubblicato:

- sul B.U.R.P.
- nella sezione "Amministrazione Trasparente", sottosezione "Provvedimenti" e "Provvedimenti dirigenti amministrativi" del sito ufficiale della regione Puglia: www.regione.puglia.it
- sull'Albo della Sezione, presso la sede della stessa, sita in Corso Sonnino, 177 – Bari
- sul portale http://sistema.puglia.it

Sarà trasmesso in copia conforme all'originale:

- Alla Segreteria della Giunta Regionale;
- Al Comune di Ascoli Satriano;
- Alla Società istante.

Il presente provvedimento è esecutivo.

Il Dirigente della Sezione
Carmela IADARESTA

DETERMINAZIONE DEL DIRIGENTE SEZIONE INFRASTRUTTURE ENERGETICHE E DIGITALI 16 dicembre 2019, n. 254

Determinazione Dirigenziale n. 111 del 11 giugno 2019 di Autorizzazione unica ai sensi del Decreto Legislativo 29 dicembre 2003, n. 387 relativa alla costruzione e all'esercizio di un impianto per la produzione di energia elettrica da fonte eolica della potenza nominale di 1,00 MWe, ora depotenziata a 0,99 MWe, sito nel Comune di Foggia (Fg), località "Mass. Casone" e delle relative opere di connessione costituite da: un impianto allacciato alla rete di Distribuzione MT con tensione nominale di 20 KV tramite costruzione di cabina di consegna connessa alla linea MT CAIONE – DP60-34803 alimentata dalla CP SAN SEVERO SUD da ubicarsi nel sito individuato dal produttore. Società: Best Energy S.r.l. con sede legale in Sondrio, Via Privata Moroni, 5. Proroga del termine di inizio lavori ex art. 5 comma 21 L.R. 25/2012 e ss.mm.ii.

IL DIRIGENTE DELLA SEZIONE

Visti:
gli artt. 4 e 16 del D. Lgs. 30 marzo 2001 n. 165 e ss.mm.ii.;
gli artt. 4, 5 e 6 della L.R. 4 febbraio 1997 n. 7 e ss.mm.ii.;
il D. Lgs 30 giugno 2003 n. 196 e ss.mm.ii.;
l'art. 32 della L. 18 giugno 2009 n. 69 e ss.mm.ii.;
la Legge 7 agosto 1990 n. 241 e ss.mm.ii.;
le Linee guida pubblicate sulla G.U. n. 1/2003;
la Direttiva 2001/77/CE;
l'art. 12 del Decreto Legislativo 29 dicembre 2003 n. 387 e ss.mm.ii.;
la Legge 14 novembre 1995 n. 481 e ss.mm.ii.;
la Legge Regionale 21 ottobre 2008 n. 31;
la Legge Regionale 12 aprile 2001 n. 11 e ss.mm.ii.;
la Legge Regionale 24 settembre 2012 n. 25 e ss.mm.ii.;
l'art. 22 della Legge Regionale 29 dicembre 2017 n. 67;
il D.P.G.R. n. 443 del 31 luglio 2015 "Adozione del modello organizzativo denominato "Modello Ambidestro per l'Innovazione della macchina Amministrativa regionale- MAIA". Approvazione Atto di Alta Organizzazione";
la D.G.R. n. 1518 del 31 luglio 2015 "Adozione del modello organizzativo denominato "Modello Ambidestro per l'Innovazione della macchina Amministrativa regionale- MAIA". Approvazione Atto di Alta Organizzazione";
la D.G.R. n. 457 dell'08 aprile 2016, di modifiche e integrazioni all'allegato 3 della citata D.G.R. n. 1518/2015;
la D.G.R. n. 458 dell'08 aprile 2016 che, in attuazione del nuovo modello organizzativo "MAIA", ha individuato le Sezioni afferenti i Dipartimenti e le rispettive funzioni;
il D.P.G.R. n. 304 del 10 maggio 2016 con cui sono state apportate modifiche e integrazioni al citato D.P.G.R. n. 443/2015 di adozione del nuovo modello organizzativo denominato "MAIA";
il D.P.G.R. n. 316 del 17 maggio 2016 con il quale è stato adottato l'atto di definizione delle Sezioni di Dipartimento e delle relative funzioni in attuazione del modello "MAIA" di cui al citato D.P.G.R. n. 443/2015;
la D.G.R. n. 1176 del 29.07.2016 e successivi atti di proroga, con la quale l'ing. Carmela Iadaresta è stata nominata Dirigente della Sezione Infrastrutture energetiche e digitali;

Rilevato che:

alla Società Best Energy S.r.l., con sede legale in Sondrio, con Determinazione Dirigenziale n. 111 del 11 giugno 2019, è stata rilasciata l'Autorizzazione Unica per la costruzione e all'esercizio di un impianto per la produzione di energia elettrica da fonte eolica della potenza nominale di 1,00 MWe, ora depotenziata a 0,99 MWe, sito nel Comune di Foggia (Fg), località "Mass. Casone" e delle relative opere di connessione costituite da: un impianto allacciato alla rete di Distribuzione MT con tensione nominale di 20 KV tramite costruzione di cabina di consegna connessa alla linea MT CAIONE – DP60-34803 alimentata dalla CP SAN SEVERO SUD da ubicarsi nel sito individuato dal produttore.

la Società Best Energy S.r.l.,, con nota pec acquisita agli atti al prot. AOO_159 – 14.11.2019 – 0004719 e perfezionata con nota prot. AOO_159 – 18.11.2019 – 0004793, AOO_159 – 6.12.2019 – 0005090 , ha comunicato la riduzione della potenza nominale dell'impianto da 1 MW a 0,99 MW mediante PAS del 27.9.2019 e presentato richiesta di proroga del termine di inizio dei lavori di ventiquattro mesi, ai sensi dall'art. 5, comma 21 della L.R. 25/2012 e ss.mm.ii., per la costruzione dell'impianto eolico autorizzato con determinazione dirigenziale n. 111/2019 con la seguente motivazione:

1. la società ha partecipato alla prima procedura di selezione dei progetti da iscrivere a Registro ai sensi del D.M. 4 luglio 2019, i cui esiti saranno pubblicati entro 90 giorni dalla chiusura del relativo periodo, decorrenti dal 30.10.2019;
2. la società sottolinea che il progetto dell'impianto eolico non ha comunque la certezza di essere ammesso al primo bando e quindi potrà essere necessario, ripetere le procedure di iscrizione ai registri dei futuri bandi previsti dal GSE negli 2020 e 2021.

Premesso che:

- non risultano al momento pareri, nulla-osta, autorizzazioni o altri atti di assenso scaduti, tra quelli confluiti nell'Autorizzazione Unica di cui alla D.D. n. 111/2019;
- la disciplina delle richieste di proroga dei termini di inizio e fine lavori delle Autorizzazioni Uniche regionali è definita dall'art. 5, commi 21 della L.R. 25/2012;
- l'art. 5, comma 21 della L.R. 25/2012 e ss.mm.ii. stabilisce che "I termini di cui ai commi 18 e 20 sono prorogabili su istanza motivata presentata dall'interessato almeno quindici giorni prima della data di scadenza. Sono fatti salvi eventuali aggiornamenti, rinnovi o proroghe relative a provvedimenti settoriali recepiti nel provvedimento di AU. Le proroghe complessivamente accordate non possono eccedere i ventiquattro mesi";
- il presente provvedimento non esclude né esonera il soggetto destinatario dall'acquisizione di ogni altro parere e/o autorizzazione per norma previsti, è relativo unicamente alla proroga dell'efficacia del provvedimento di Autorizzazione Unica per il periodo richiesto e concesso e non comporta proroga dei termini di validità delle autorizzazioni paesaggistico – ambientali (V.I.A. – Screening – Autorizzazione paesaggistica) e di ogni altro parere o nulla osta confluiti nell'autorizzazione, che restano disciplinati dalle specifiche normative di settore.

Dato atto che:

- la Determinazione Dirigenziale di A.U. n. 111 del 11 giugno 2019 è stata pubblicata sul B.U.R.P. n. 65 del 13 giugno 2019;
- con nota prot. AOO_159 – 26.06.2019 - 0002746 è stato comunicato il rilascio dell'Autorizzazione Unica e la Società è stata invitata a ritirare la Determinazione Dirigenziale di A.U. n. 111 del 11 giugno 2019 e il progetto definitivo vidimato;
- l'inizio dei lavori a far data dal rilascio dell'A.U. era previsto, ai sensi dell'art. 5 comma 18 della L.R. 25/2012 e ss.mm.ii. entro il 11 dicembre 2019;
- non sussistono precedenti proroghe accordate;
- sussistono i termini di ammissibilità dell'istanza;

Sulla base di quanto riportato in narrativa, si ritiene di concedere una proroga di mesi 24 (ventiquattro) del termine di inizio dei lavori a tutto il 11 dicembre 2021, ai sensi dell'art. 5 comma 21 della L.R. 25/2012 e ss.mm.ii.;

ADEMPIMENTI CONTABILI DI CUI ALLA L.R. 28/01 E SUCCESSIVE MODIFICHE ED INTEGRAZIONI:

Il presente provvedimento non comporta adempimento contabile atteso che trattasi di procedura di

autorizzazione riveniente dall'art. 12 del Decreto Legislativo n. 387/2003 e ss.mm.ii.

DETERMINA

ART. 1)

Di prendere atto dell'istanza acquisita agli atti della Sezione con prot. n. AOO_159 – 14.11.2019 – 0004719, e delle motivazioni ivi contenute in merito ai lavori per la costruzione e all'esercizio di un impianto per la produzione di energia elettrica da fonte eolica della potenza nominale di 1,00 MWe, ora depotenziata a 0,99 MWe, sito nel Comune di Foggia (Fg), località "Mass. Casone" e delle relative opere di connessione costituite da: un impianto allacciato alla rete di Distribuzione MT con tensione nominale di 20 KV tramite costruzione di cabina di consegna connessa alla linea MT CAIONE – DP60-34803 alimentata dalla CP SAN SEVERO SUD da ubicarsi nel sito individuato dal produttore.

Di concedere una proroga di mesi 24 (ventiquattro) del termine di inizio dei lavori a tutto il 11 dicembre 2021, ai sensi dell'art. 5 comma 21 della L.R. 25/2012 e ss.mm.ii.;

ART. 2)

Di confermare la pubblica utilità, ai sensi dei commi 3 e 4 dell'art. 1 della L. 9 gennaio 1991 n. 10 e del comma 1 dell'art. 12 del Decreto Legislativo 29 dicembre 2003 n. 387.

ART. 3)

La vigilanza sull'esecuzione dei lavori compete al Comune, ai sensi dell'art. 27 (Vigilanza sull'attività urbanistico - edilizia - L. n. 47/1998, art. 4; D.Lgs. n. 267/2000, artt. 107 e 109) del D.P.R. 380/2001, per assicurarne la rispondenza alla normativa edilizia e urbanistica applicabile alle modalità esecutive fissate nei titoli abilitativi. L'accertamento di irregolarità edilizie o urbanistiche comporta l'adozione, da parte del Comune, dei provvedimenti di cui ai capi I (Vigilanza sull'attività urbanistico - edilizia e responsabilità) e II (Sanzioni) del titolo IV della parte I (Attività Edilizia) del D.P.R. 380/2001, fatta salva l'applicazione, da parte delle autorità competenti, delle eventuali ulteriori sanzioni previste dalle leggi di settore.
Il Comune ha competenza per il controllo, il monitoraggio e la verifica della regolare e conforme esecuzione delle opere a quanto autorizzato con il provvedimento di Autorizzazione unica ai sensi dell'art. 15 della L.R. 25/2012.
La Regione Puglia - Sezione Infrastrutture Energetiche e Digitali si riserva ogni successivo ulteriore accertamento.

ART. 4)

La Società e gli eventuali affidatari delle opere da eseguire sono obbligati:

- a ripristinare i luoghi affinché risultino disponibili per le attività previste per essi all'atto della dismissione dell'impianto (ai sensi del comma 4 dell'art. 12 del D.Lgs. 387/2003, D.M. 10/09/2012 paragrafo 13.1 lettera j), ovvero ai sensi dell'art. 5 comma 13 della Legge Regionale n. 25/2012). Le modalità di rimessa in pristino dello stato dei luoghi sono subordinate, inoltre, anche al corretto recepimento delle prescrizioni dettate in merito dagli Enti il cui parere, rilasciato in Conferenza di Servizi, è parte integrante della determinazione di autorizzazione;
- a tenere sgombre da qualsiasi residuo le aree non direttamente occupate dalle strutture e rese disponibili per le eventuali compatibili attività agricole; a ripristinare, a lavori ultimati, le strade e le aree di cantiere;

- a depositare presso la struttura tecnica periferica territorialmente competente, prima dell'inizio dei lavori, i calcoli statici delle opere in cemento armato;
- a rispettare in fase di realizzazione tutte le norme vigenti in materia di sicurezza, regolarità contributiva dei dipendenti e di attività urbanistico – edilizia (D.Lgs. n. 387/03, D.P.R. n. 380/2001, D.Lgs. n. 81/08, ecc.);
- a consentire accessi e verifiche, anche di natura amministrativa, al personale incaricato da parte della Regione Puglia;

La Società è obbligata a comunicare tempestivamente le informazioni di cui all'art. 16, comma 2 della L.R. 25/2012 e quindi:

- eventuali successioni - a titolo oneroso o gratuito - del titolo di autorizzazione unica e comunque dell'esercizio dell'impianto, depositando documentazione relativa alla composizione personale, ai soggetti che svolgono funzioni di amministrazione, direzione e controllo e al capitale sociale del subentrante, con l'espresso impegno da parte dell'impresa subentrante a comunicare, tempestivamente, alla Regione o al Comune eventuali modifiche che dovessero intervenire successivamente;
- i contratti di appalto e di subappalto stipulati dal committente o dall'appaltatore con altre imprese ai fini dell'esecuzione dei lavori di realizzazione o ai fini dell'esercizio degli impianti autorizzati o comunque assentiti dalla Regione o dal Comune, producendo documentazione relativa alla composizione personale, agli organi di amministrazione, direzione e controllo a al capitale sociale delle imprese affidatarie, con l'espresso impegno - da parte degli appaltatori e subappaltatori - a comunicare tempestivamente alla Regione o al Comune eventuali modifiche che dovessero intervenire successivamente.

La Società, ferma restando gli impegni assunti ai sensi del comma 2, dell'art. 4 della L.R. 31/2008, entro 180 giorni dall'inizio lavori, dovrà depositare presso la Regione Puglia – Sezione Infrastrutture Energetiche e Digitali:

a. dichiarazione congiunta del proponente e dell'appaltatore, resa ai sensi di quanto disposto dagli articoli 46 e 47 del D.P.R. 445/2000, che attesti l'avvenuta sottoscrizione del contratto di appalto per la costruzione dell'impianto autorizzato contenente la previsione di inizio e fine lavori nei termini di cui al successivo comma 5 dell'art. 4 della L.R. 31/2008, ovvero dichiarazione del proponente che attesti la diretta esecuzione del lavori;
b. dichiarazione congiunta del proponente e del fornitore resa ai sensi di quanto disposto dagli articoli 46 e 47 del D.P.R. 445/2000 che attesti l'esistenza del contratto di fornitura relativo alle componenti tecnologiche essenziali dell'impianto;
c. fideiussione a prima richiesta rilasciata a garanzia della realizzazione dell'impianto, di importo non inferiore a euro 50,00 per ogni kWe di potenza elettrica rilasciata a favore della Regione Puglia, come disposto dalla legge regionale n. 31/2008 e dalla DGR 3029/2010;
d. fideiussione a prima richiesta rilasciata a garanzia della esecuzione degli interventi di dismissione e delle opere di messa in pristino dello stato dei luoghi a fine esercizio dell'impianto, di importo non inferiore a euro 50,00 per ogni kWe di potenza elettrica rilasciata a favore del Comune, come disposto dalla legge regionale n. 31/2008 e dalla DGR 3029/2010;

Le fideiussioni bancarie o assicurative dovranno contenere:

- espressamente la rinuncia al beneficio della preventiva escussione del debitore principale, la rinuncia all'eccezione di cui all'art. 1957, comma 2 del Codice Civile, nonché l'operatività delle fideiussioni stesse entro 15 giorni a semplice richiesta scritta della Regione Puglia o del Comune, senza specifico obbligo di motivazione;
- il rinnovo automatico e la validità della garanzia sino allo svincolo da parte dell'Ente garantito e il suo svincolo solo su autorizzazione scritta del medesimo soggetto beneficiario;
- la rinuncia ad avvalersi del termine di cui al I comma dell'art. 1957 del Codice Civile;
- la specificazione che il mancato pagamento del premio e dei supplementi di premio non potrà essere opposta in nessun caso all'Ente garantito.

Il mancato deposito nel termine sopra indicato della documentazione di cui alle lettere a), b), c) e d) determina la decadenza di diritto dell'autorizzazione unica e l'obbligo del soggetto autorizzato di ripristino dell'originario stato dei luoghi.

Il presente provvedimento, redatto in forma integrale ai sensi del D.lgs. 196/2003 e in unico esemplare, composto da 6 facciate, sarà pubblicato:

- sul B.U.R.P.
- nella sezione "Amministrazione Trasparente", sottosezione "Provvedimenti" e "Provvedimenti dirigenti amministrativi" del sito ufficiale della regione Puglia: www.regione.puglia.it
- sull'Albo della Sezione, presso la sede della stessa, sita in Corso Sonnino, 177 – Bari
- sul portale http://sistema.puglia.it

Sarà trasmesso in copia conforme all'originale:

- Alla Segreteria della Giunta Regionale;
- Al Comune di Foggia;
- Alla Società istante.

Il presente provvedimento è esecutivo.

Il Dirigente della Sezione
Carmela IADARESTA

DETERMINAZIONE DEL DIRIGENTE SEZIONE INFRASTRUTTURE ENERGETICHE E DIGITALI 16 dicembre 2019, n. 255

Determinazione Dirigenziale n. 84 del 6 luglio 2018 della Società "Sigma Energy Srl" con sede legale in Rocchetta S. Antonio (Fg), di Autorizzazione Unica relativa alla costruzione ed esercizio dell'impianto di produzione di energia elettrica di tipo Eolico della potenza complessiva di 0,800 MWe, sito nel Comune di Ascoli Satriano (Fg) e relative opere di connessione costituite dalla realizzazione di una nuova cabina di consegna in Antenna da cabina primaria AT/MT "Ascoli Ovest". Proroga del termine di inizio lavori ex art. 5, comma 21 della L.R. 25/2012.

IL DIRIGENTE DELLA SEZIONE

Visti:
gli artt. 4 e 16 del D. Lgs. 30 marzo 2001 n. 165 e ss.mm.ii.;
gli artt. 4, 5 e 6 della L.R. 4 febbraio 1997 n. 7 e ss.mm.ii.;
il D. Lgs 30 giugno 2003 n. 196 e ss.mm.ii.;
l'art. 32 della L. 18 giugno 2009 n. 69 e ss.mm.ii.;
la Legge 7 agosto 1990 n. 241 e ss.mm.ii.;
le Linee guida pubblicate sulla G.U. n. 1/2003;
la Direttiva 2001/77/CE;
l'art. 12 del Decreto Legislativo 29 dicembre 2003 n. 387 e ss.mm.ii.;
la Legge 14 novembre 1995 n. 481 e ss.mm.ii.;
la Legge Regionale 21 ottobre 2008 n. 31;
la Legge Regionale 12 aprile 2001 n. 11 e ss.mm.ii.;
la Legge Regionale 24 settembre 2012 n. 25 e ss.mm.ii.;
l'art. 22 della Legge Regionale 29 dicembre 2017 n. 67;
il D.P.G.R. n. 443 del 31 luglio 2015 "Adozione del modello organizzativo denominato "Modello Ambidestro per l'Innovazione della macchina Amministrativa regionale- MAIA". Approvazione Atto di Alta Organizzazione";
la D.G.R. n. 1518 del 31 luglio 2015 "Adozione del modello organizzativo denominato "Modello Ambidestro per l'Innovazione della macchina Amministrativa regionale- MAIA". Approvazione Atto di Alta Organizzazione";
la D.G.R. n. 457 dell'08 aprile 2016, di modifiche e integrazioni all'allegato 3 della citata D.G.R. n. 1518/2015;
la D.G.R. n. 458 dell'08 aprile 2016 che, in attuazione del nuovo modello organizzativo "MAIA", ha individuato le Sezioni afferenti i Dipartimenti e le rispettive funzioni;
il D.P.G.R. n. 304 del 10 maggio 2016 con cui sono state apportate modifiche e integrazioni al citato D.P.G.R. n. 443/2015 di adozione del nuovo modello organizzativo denominato "MAIA";
il D.P.G.R. n. 316 del 17 maggio 2016 con il quale è stato adottato l'atto di definizione delle Sezioni di Dipartimento e delle relative funzioni in attuazione del modello "MAIA" di cui al citato D.P.G.R. n. 443/2015;
la D.G.R. n. 1176 del 29.07.2016 e successivi atti di proroga con la quale l'ing. Carmela Iadaresta è stata nominata Dirigente della Sezione Infrastrutture energetiche e digitali;

Rilevato che:

alla Società "Sigma Energy Srl" con sede legale in Rocchetta S. Antonio (Fg), Via Pertini 35, con Determinazione Dirigenziale n. 84 del 6 luglio 2018 della Società "Sigma Energy Srl", di Autorizzazione Unica relativa alla costruzione ed esercizio dell'impianto di produzione di energia elettrica di tipo Eolico della potenza complessiva di 0,800 MWe, sito nel Comune di Ascoli Satriano (Fg) e relative opere di connessione costituite dalla realizzazione di una nuova cabina di consegna in Antenna da cabina primaria AT/MT "Ascoli Ovest".

Con Determinazione Dirigenziale n. 215 del 18.12.2018 alla Società "Sigma Energy Srl" **è stata concessa una prima proroga di** con sede legale in Rocchetta S. Antonio (Fg), Via Pertini 35, con Determinazione Dirigenziale

n. 84 del 6 luglio 2018 della Società "Sigma Energy Srl", di Autorizzazione Unica relativa alla costruzione ed esercizio dell'impianto di produzione di energia elettrica di tipo Eolico della potenza complessiva di 0,800 MWe, sito nel Comune di Ascoli Satriano (Fg) e relative opere di connessione costituite dalla realizzazione di una nuova cabina di consegna in Antenna da cabina primaria AT/MT "Ascoli Ovest".

la società "Sigma Energy Srl", con nota pec del 2 dicembre 2019 acquisita agli atti al prot. AOO_159 – 2.12.2019 – 00005012 ha formulato richiesta di ulteriore proroga del termine di inizio dei lavori di mesi 12 (dodici), per la costruzione dell'impianto eolico autorizzato con determinazione dirigenziale n. 84 del 6.07.2018, ai sensi dell'ex art. 5 comma 21 della legge regionale 25 del 24.09.2012.

Premesso che:

- la disciplina delle richieste di proroga dei termini di inizio e fine lavori delle autorizzazioni Uniche regionali è definita dall'art. 5, comma 21 della L.R. 25/2012, il quale stabilisce che "I termini di cui ai commi 18 e 20 sono prorogabili su istanza motivata presentata dall'interessato almeno quindici giorni prima della data di scadenza. Sono fatti salvi eventuali aggiornamenti, rinnovi o proroghe relative a provvedimenti settoriali recepiti nel provvedimento di AU. Le proroghe complessivamente accordate non possono eccedere i ventiquattro mesi.".
- il presente provvedimento non esclude né esonera il soggetto destinatario dalla acquisizione di ogni altro parere e/o autorizzazione per norma previsti, è relativo unicamente alla proroga dell'efficacia del provvedimento di Autorizzazione Unica per il periodo richiesto e concesso e non comporta proroga dei termini di validità delle autorizzazioni paesaggistico – ambientali (V.I.A. – Screening – Autorizzazione paesaggistica) e di ogni altro parere o nulla osta confluiti nell'autorizzazione, che restano disciplinati dalle specifiche normative di settore.

Dato atto:

- che la nota pec acquisita agli atti al prot. AOO_159 – 2.12.2019 – 00005012 si ritiene accolta in quanto rientrante nelle condizioni previste dall'ex art. 5, comma 21 della L.R. 25/2012 pubblicata sul BURP n. 138 suppl. del 25.09.2012;
- che la Determinazione Dirigenziale di A.U. n. 84 del 6 luglio 2018 è stata notificata alla Società in data 6.7.2018 e pubblicata sul BURP n. 96 del 19.07.2018;
- che con Determinazione Dirigenziale di A.U. n. 215 del 18 dicembre 2018 è stata concessa una prima proroga di mesi 12 del termine di inizio lavori ai sensi dell'art 5 della Legge regionale n. 25/2012;

Sulla base di quanto riportato in narrativa si ritiene di concedere proroga di mesi 12 (dodici) del termine di inizio dei lavori a tutto il 6 gennaio 2021, ai sensi dell'ex art. 5, comma 21 della L.R. 25/2012;

ADEMPIMENTI CONTABILI DI CUI ALLA L.R. 28/01 E SUCCESSIVE MODIFICHE ED INTEGRAZIONI:
Il presente provvedimento non comporta adempimento contabile atteso che trattasi di procedura di autorizzazione riveniente dall'art. 12 del Decreto Legislativo n. 387/2003.

DETERMINA

ART. 1)

Di prendere atto della comunicazione acquisita agli atti della Sezione con pec acquisita agli atti al prot. AOO_159 – 5.12.2019 – 00005012, delle motivazioni in essa contenute in merito alla costruzione ed esercizio dell'impianto di produzione di energia elettrica di tipo Eolico della potenza complessiva di 0,800 MWe, sito

nel Comune di Ascoli Satriano (Fg) e relative opere di connessione costituite dalla realizzazione di una nuova cabina di consegna in Antenna da cabina primaria AT/MT "Ascoli Ovest".

di concedere alla società Sigma Energy Srl una ulteriore proroga del termine di inizio dei lavori di mesi 12 (dodici) a tutto il 6 gennaio 2021, ai sensi dall'ex art. 5, comma 21 della L.R. 25/2012;

ART. 2)

Di confermare la pubblica utilità, ai sensi dei commi 3 e 4 dell'art. 1 della L. 10 del 09.01.1991 e del comma 1 dell'art. 12 del Decreto Legislativo 29 Dicembre 2003 n. 387.

ART. 3)

La vigilanza sull'esecuzione dei lavori compete al Comune, ai sensi dell'art. 27 (Vigilanza sull'attività urbanistico - edilizia - L. n. 47/1998, art. 4; D.Lgs. n. 267/2000, artt. 107 e 109) del D.P.R. 380/2001 per assicurarne la rispondenza alla normativa edilizia e urbanistica applicabile alle modalità esecutive fissate nei titoli abilitativi. L'accertamento di irregolarità edilizie o urbanistiche comporta l'adozione, da parte del Comune, dei provvedimenti di cui ai capi I (Vigilanza sull'attività urbanistico - edilizia e responsabilità) e II (Sanzioni) del titolo IV della parte I (Attività Edilizia) del D.P.R. 380/2001, fatta salva l'applicazione, da parte delle autorità competenti, delle eventuali ulteriori sanzioni previste dalle leggi di settore.
Il Comune ha competenza per il controllo, il monitoraggio e la verifica della regolare e conforme esecuzione delle opere a quanto autorizzato con il presente provvedimento, anche ai sensi dell'art. 15 della L.R. 25/2012.
La Regione Puglia - Sezione Infrastrutture Energetiche e Digitali si riserva ogni successivo ulteriore accertamento.

ART. 4)

La Società e gli eventuali affidatari delle opere da eseguire sono obbligati:
- a ripristinare i luoghi affinché risultino disponibili per le attività previste per essi all'atto della dismissione dell'impianto (ai sensi del comma 4 dell'art. 12 del D.Lgs. 387/2003, D.M. 10/09/2012 paragrafo 13.1 lettera j), ovvero ai sensi dell'art. 5 comma 13 della Legge Regionale n. 25/2012). Le modalità di rimessa in pristino dello stato dei luoghi sono subordinate, inoltre, anche al corretto recepimento delle prescrizioni dettate in merito dagli Enti il cui parere, rilasciato in Conferenza di Servizi, è parte integrante della presente determinazione di autorizzazione;
- a tenere sgombre da qualsiasi residuo le aree non direttamente occupate dalle strutture e rese disponibili per le eventuali compatibili attività agricole; a ripristinare, a lavori ultimati, le strade e le aree di cantiere;
- a depositare presso la struttura tecnica periferica territorialmente competente, prima dell'inizio dei lavori, i calcoli statici delle opere in cemento armato;
- a rispettare in fase di realizzazione tutte le norme vigenti in materia di sicurezza, regolarità contributiva dei dipendenti e di attività urbanistico – edilizia (D.Lgs. n. 387/03, D.P.R. n. 380/2001, D.Lgs. n. 81/08, ecc.);
- a consentire accessi e verifiche, anche di natura amministrativa, al personale incaricato da parte della Regione Puglia;

La Società è obbligata a comunicare tempestivamente le informazioni di cui all'art. 16, comma 2 della L.R. 25/2012 e quindi:
- eventuali successioni - a titolo oneroso o gratuito - del titolo di autorizzazione unica e comunque dell'esercizio dell'impianto, depositando documentazione relativa alla composizione personale, ai soggetti che svolgono funzioni di amministrazione, direzione e controllo e al capitale sociale del subentrante, con l'espresso impegno da parte dell'impresa subentrante a comunicare, tempestivamente, alla Regione o al Comune eventuali modifiche che dovessero intervenire successivamente;
- i contratti di appalto e di subappalto stipulati dal committente o dall'appaltatore con altre imprese ai

fini dell'esecuzione dei lavori di realizzazione o ai fini dell'esercizio degli impianti autorizzati o comunque assentiti dalla Regione o dal Comune, producendo documentazione relativa alla composizione personale, agli organi di amministrazione, direzione e controllo a al capitale sociale delle imprese affidatarie, con l'espresso impegno - da parte degli appaltatori e subappaltatori - a comunicare tempestivamente alla Regione o al Comune eventuali modifiche che dovessero intervenire successivamente.

La Società, ferma restando gli impegni assunti ai sensi del comma 2, dell'art. 4 della L.R. 31/2008, entro mesi sei dall'inizio lavori, dovrà depositare presso la Regione Puglia – Sezione Infrastrutture Energetiche e Digitali:

a. dichiarazione congiunta del proponente e dell'appaltatore resa ai sensi di quanto disposto dagli articoli 46 e 47 del d.p.r. 445/2000 che attesti l'avvenuta sottoscrizione del contratto di appalto per la costruzione dell'impianto autorizzato che contiene la previsione di inizio e fine lavori nei termini di cui al successivo comma 5 dell'art. 4 della L.R. 31/2008, ovvero dichiarazione del proponente che attesti la diretta esecuzione del lavori;
b. dichiarazione congiunta del proponente e del fornitore resa ai sensi di quanto disposto dagli articoli 46 e 47 del d.p.r. 445/2000 che attesti l'esistenza del contratto di fornitura relativo alle componenti tecnologiche essenziali dell'impianto;
c. fidejussione a prima richiesta rilasciata a garanzia della realizzazione dell'impianto, di importo non inferiore a euro 50,00 per ogni kW di potenza elettrica rilasciata a favore della Regione Puglia, come disposto con D.G.R. n. 3029/2010;
d. fidejussione a prima richiesta rilasciata a garanzia della esecuzione degli interventi di dismissione e delle opere di messa in pristino dello stato dei luoghi a fine esercizio dell'impianto, di importo non inferiore a euro 50 per ogni kW e di potenza elettrica rilasciata a favore del Comune, come disposto con delibera di G.R. n. 3029/2010 e aggiornabile secondo le modalità stabilite dal punto 2.2 della medesima delibera di G.R.;

Le fidejussioni da presentare a favore della Regione e del Comune devono avere le caratteristiche di cui al paragrafo 13.1 lettera j delle linee Guida Nazionali approvate con D.M. 10.09.2010 e dovranno contenere:

- espressamente la rinuncia al beneficio della preventiva escussione del debitore principale, la rinuncia all'eccezione di cui all'art. 1957, comma 2 del Codice Civile, nonché l'operatività delle fidejussioni stesse entro 15 giorni a semplice richiesta scritta della Regione Puglia e/o del Comune, senza specifico obbligo di motivazione;
- il rinnovo automatico e la validità della garanzia sino allo svincolo da parte dell'Ente garantito e il suo svincolo solo su autorizzazione scritta del medesimo soggetto beneficiario;
- la rinuncia ad avvalersi del termine di cui al I comma dell'art. 1957 del Codice Civile;
- la specificazione che il mancato pagamento del premio e dei supplementi di premio non potrà essere opposta in nessun caso all'Ente garantito.

Il mancato deposito nel termine sopra indicato della documentazione di cui alle lettere a), b), c) e d) determina la decadenza di diritto dell'autorizzazione unica e l'obbligo del soggetto autorizzato di ripristino dell'originario stato dei luoghi.

Il presente provvedimento, redatto in forma integrale ai sensi del D.lgs. 196/2003 e in unico esemplare, composto da 5 facciate, sarà pubblicato:

- sul B.U.R.P.
- nella sezione "Amministrazione Trasparente", sottosezione "Provvedimenti" e "Provvedimenti dirigenti amministrativi" del sito ufficiale della regione Puglia: www.regione.puglia.it
- sull'Albo della Sezione, presso la sede della stessa, sita in Corso Sonnino, 177 – Bari
- sul portale http://sistema.puglia.it

Sarà trasmesso in copia conforme all'originale:

Alla Segreteria della Giunta Regionale;

- Al Comune di Ascoli Satriano;
- Alla Società istante.

Il presente provvedimento è esecutivo.

Il Dirigente della Sezione
Carmela IADARESTA

DETERMINAZIONE DEL DIRIGENTE SEZIONE INFRASTRUTTURE ENERGETICHE E DIGITALI 16 dicembre 2019, n. 256

Determinazione Dirigenziale n. 53 del 31 maggio 2017, in favore della Società Lucky Wind 4 S.r.l. con sede legale in Foggia, SS 16 Km. 681-420 di Autorizzazione Unica per la costruzione ed esercizio di un impianto di produzione di energia elettrica da fonte eolica della potenza di 6,00 MWe sito in loc. "Scivolaturo" nel Comune di Apricena (Fg), e relative opere connesse consistenti nella realizzazione di una sottostazione utente produttore collegata in antenna con una nuova stazione di smistamento a 150 KV "CP Portocannone – CP San Severo";

Ulteriore proroga del termine di inizio lavori ex art. 5 L.R. n. 25/2012.

IL DIRIGENTE DELLA SEZIONE

Visti:
gli artt. 4 e 16 del D. Lgs. 30 marzo 2001 n. 165 e ss.mm.ii.;
gli artt. 4, 5 e 6 della L.R. 4 febbraio 1997 n. 7 e ss.mm.ii.;
il D. Lgs 30 giugno 2003 n. 196 e ss.mm.ii.;
l'art. 32 della L. 18 giugno 2009 n. 69 e ss.mm.ii.;
la Legge 7 agosto 1990 n. 241 e ss.mm.ii.;
le Linee guida pubblicate sulla G.U. n. 1/2003;
la Direttiva 2001/77/CE;
l'art. 12 del Decreto Legislativo 29 dicembre 2003 n. 387 e ss.mm.ii.;
la Legge 14 novembre 1995 n. 481 e ss.mm.ii.;
la Legge Regionale 21 ottobre 2008 n. 31;
la Legge Regionale 12 aprile 2001 n. 11 e ss.mm.ii.;
la Legge Regionale 24 settembre 2012 n. 25 e ss.mm.ii.;
l'art. 22 della Legge Regionale 29 dicembre 2017 n. 67;
il D.P.G.R. n. 443 del 31 luglio 2015 "Adozione del modello organizzativo denominato "Modello Ambidestro per l'Innovazione della macchina Amministrativa regionale- MAIA". Approvazione Atto di Alta Organizzazione";
la D.G.R. n. 1518 del 31 luglio 2015 "Adozione del modello organizzativo denominato "Modello Ambidestro per l'Innovazione della macchina Amministrativa regionale- MAIA". Approvazione Atto di Alta Organizzazione";
la D.G.R. n. 457 dell'08 aprile 2016, di modifiche e integrazioni all'allegato 3 della citata D.G.R. n. 1518/2015;
la D.G.R. n. 458 dell'08 aprile 2016 che, in attuazione del nuovo modello organizzativo "MAIA", ha individuato le Sezioni afferenti i Dipartimenti e le rispettive funzioni;
il D.P.G.R. n. 304 del 10 maggio 2016 con cui sono state apportate modifiche e integrazioni al citato D.P.G.R. n. 443/2015 di adozione del nuovo modello organizzativo denominato "MAIA";
il D.P.G.R. n. 316 del 17 maggio 2016 con il quale è stato adottato l'atto di definizione delle Sezioni di Dipartimento e delle relative funzioni in attuazione del modello "MAIA" di cui al citato D.P.G.R. n. 443/2015;
la D.G.R. n. 1176 del 29.07.2016 e successivi atti di proroga con la quale l'ing. Carmela Iadaresta è stata nominata Dirigente della Sezione Infrastrutture energetiche e digitali;

Rilevato che:

alla Società Lucky Wind 4 S.r.l. con sede legale in Foggia, SS. 16 Km. 681+420 **è stata rilascia, con determinazione dirigenziale n. 53 del 31 maggio 2017 l'**Autorizzazione Unica per la costruzione ed esercizio di un impianto di produzione di energia elettrica da fonte eolica della potenza di 6,00 MWe sito in loc. "Scivolaturo" nel Comune di Apricena (Fg), e relative opere connesse consistenti nella realizzazione di una sottostazione utente produttore collegata in antenna con una nuova stazione di smistamento a 150 KV "CP Portocannone – CP San Severo";

alla Società Lucky Wind 4 S.r.l. con determinazione dirigenziale n. 122 del 30 novembre 2017 è stata concessa

proroga dei termini di inizio lavori per la costruzione ed esercizio di un impianto di produzione di energia elettrica da fonte eolica della potenza di 6,00 MWe sito in loc. "Scivolaturo" nel Comune di Apricena (Fg), e relative opere connesse consistenti nella realizzazione di una sottostazione utente produttore collegata in antenna con una nuova stazione di smistamento a 150 KV "CP Portocannone – CP San Severo" di mesi dodici ai sensi dell'ex. Art. 5 della legge regionale n. 25/2012;

alla Società Lucky Wind 4 S.r.l. con determinazione dirigenziale n. 173 del 31 ottobre 2018 rettificata con determinazione dirigenziale n. 184 del 21.11.2019 è stata concessa proroga dei termini di inizio lavori per la costruzione ed esercizio di un impianto di produzione di energia elettrica da fonte eolica della potenza di 6,00 MWe sito in loc. "Scivolaturo" nel Comune di Apricena (Fg), e relative opere connesse consistenti nella realizzazione di una sottostazione utente produttore collegata in antenna con una nuova stazione di smistamento a 150 KV "CP Portocannone – CP San Severo" di mesi dodici ai sensi dell'ex. Art. 5 della legge regionale n. 25/2012;

la società Lucky Wind 4 S.r.l., con nota agli atti al prot. AOO_159 – 27.11.2019 – 00004933 ha formulato, richiesta di un ulteriore proroga del termine di inizio dei lavori di mesi 12 (dodici), ai sensi dell'art. 5 comma 21 della L.R. 25/2012, per consistere il completamento della procedura espropriativa e l'ottimizzazione economica e finanziaria del progetto da realizzare;

Premesso che:

- non risultano al momento pareri, nulla-osta, autorizzazioni o altri atti di assenso scaduti, tra quelli confluiti nell'Autorizzazione Unica di cui alla D.D. n. 53/2017:
- la disciplina delle richieste di proroga dei termini di inizio e fine lavori delle autorizzazioni Uniche regionali è definita dall'art. 5, comma 21 della L.R. 25/2012, il quale stabilisce che "I termini di cui ai commi 18 e 20 sono prorogabili su istanza motivata presentata dall'interessato almeno quindici giorni prima della data di scadenza. Sono fatti salvi eventuali aggiornamenti, rinnovi o proroghe relative a provvedimenti settoriali recepiti nel provvedimento di AU. Le proroghe complessivamente accordate non possono eccedere i ventiquattro mesi.".
- il presente provvedimento non esclude né esonera il soggetto destinatario dalla acquisizione di ogni altro parere e/o autorizzazione per norma previsti, è relativo unicamente alla proroga dell'efficacia del provvedimento di Autorizzazione Unica per il periodo richiesto e concesso e non comporta proroga dei termini di validità delle autorizzazioni paesaggistico – ambientali (V.I.A. – Screening – Autorizzazione paesaggistica) e di ogni altro parere o nulla osta confluiti nell'autorizzazione, che restano disciplinati dalle specifiche normative di settore.

Dato atto:

- che la Determinazione Dirigenziale di A.U. n. 53 del 31 maggio 2017 è stata pubblicata sul BURP n. 82 del 13.07.2017;
- che con nota AOO_159 – 20.06.2017 - 0002074 si notificava alla Società la Determinazione Dirigenziale di A.U. n. 15 del 13 marzo 2017 e si invitava la stessa al ritiro del progetto definitivo, avvenuto solo in data 5.9.2017;
- che l'inizio dei lavori a far data dalla notifica dell'atto era previsto entro il 20.12.2017;
- della sussistenza di proroga dei termini di inizio lavori di mesi dodici accordata con D.D. n. 122 del 30.12.2017 e DD. 173 del 31.10.2018;
- della sussistenza dei termini di ammissibilità dell'istanza;

Sulla base di quanto riportato in narrativa si ritiene di concedere una ulteriore proroga di mesi 12 (dodici) del termine di inizio dei lavori a tutto il 20 dicembre 2020, ai sensi dell'art. 5 comma 21 della L.R. 25/2012;

ADEMPIMENTI CONTABILI DI CUI ALLA L.R. 28/01 E SUCCESSIVE MODIFICHE ED INTEGRAZIONI:

Il presente provvedimento non comporta adempimento contabile atteso che trattasi di procedura di autorizzazione riveniente dall'art. 12 del Decreto Legislativo n. 387/2003.

DETERMINA

ART. 1)

Di prendere atto della comunicazione acquisita agli atti della Sezione con prot. n. AOO_159 – 27.11.2019 – 0004933, delle motivazioni in essa contenute in merito ai lavori per la Autorizzazione Unica per la costruzione ed esercizio di impianto di produzione di energia elettrica da fonte eolica della potenza di 6,00 MWe sito in loc. "Scivolaturo" nel Comune di Apricena (Fg), e relative opere connesse consistenti nella realizzazione di una sottostazione utente produttore collegata in antenna con una nuova stazione di smistamento a 150 KV "CP Portocannone – CP San Severo"

di concedere una ulteriore proroga del termine di inizio dei lavori a tutto il 20 dicembre 2020, ai sensi dell'art. 5 comma 21 della L.R. 25/2012;

ART. 2)

Di confermare la pubblica utilità, ai sensi dei commi 3 e 4 dell'art. 1 della L. 10 del 09.01.1991 e del comma 1 dell'art. 12 del Decreto Legislativo 29 Dicembre 2003 n. 387.

ART. 3)

La vigilanza sull'esecuzione dei lavori compete al Comune, ai sensi dell'art. 27 (Vigilanza sull'attività urbanistico - edilizia - L. n. 47/1998, art. 4; D.Lgs. n. 267/2000, artt. 107 e 109) del D.P.R. 380/2001 per assicurarne la rispondenza alla normativa edilizia e urbanistica applicabile alle modalità esecutive fissate nei titoli abilitativi. L'accertamento di irregolarità edilizie o urbanistiche comporta l'adozione, da parte del Comune, dei provvedimenti di cui ai capi I (Vigilanza sull'attività urbanistico - edilizia e responsabilità) e II (Sanzioni) del titolo IV della parte I (Attività Edilizia) del D.P.R. 380/2001, fatta salva l'applicazione, da parte delle autorità competenti, delle eventuali ulteriori sanzioni previste dalle leggi di settore.
Il Comune ha competenza per il controllo, il monitoraggio e la verifica della regolare e conforme esecuzione delle opere a quanto autorizzato con il presente provvedimento, anche ai sensi dell'art. 15 della L.R. 25/2012.
La Regione Puglia - Sezione Infrastrutture Energetiche e Digitali si riserva ogni successivo ulteriore accertamento.

ART. 4)

La Società e gli eventuali affidatari delle opere da eseguire sono obbligati:

- a ripristinare i luoghi affinché risultino disponibili per le attività previste per essi all'atto della dismissione dell'impianto (ai sensi del comma 4 dell'art. 12 del D.Lgs. 387/2003, D.M. 10/09/2012 paragrafo 13.1 lettera j), ovvero ai sensi dell'art. 5 comma 13 della Legge Regionale n. 25/2012). Le modalità di rimessa in pristino dello stato dei luoghi sono subordinate, inoltre, anche al corretto recepimento delle prescrizioni dettate in merito dagli Enti il cui parere, rilasciato in Conferenza di Servizi, è parte integrante della presente determinazione di autorizzazione;
- a tenere sgombre da qualsiasi residuo le aree non direttamente occupate dalle strutture e rese disponibili per le eventuali compatibili attività agricole; a ripristinare, a lavori ultimati, le strade e le aree di cantiere;
- a depositare presso la struttura tecnica periferica territorialmente competente, prima dell'inizio dei

lavori, i calcoli statici delle opere in cemento armato;
- a rispettare in fase di realizzazione tutte le norme vigenti in materia di sicurezza, regolarità contributiva dei dipendenti e di attività urbanistico – edilizia (D.Lgs. n. 387/03, D.P.R. n. 380/2001, D.Lgs. n. 81/08, ecc.);
- a consentire accessi e verifiche, anche di natura amministrativa, al personale incaricato da parte della Regione Puglia;

La Società è obbligata a comunicare tempestivamente le informazioni di cui all'art. 16, comma 2 della L.R. 25/2012 e quindi:
- eventuali successioni - a titolo oneroso o gratuito - del titolo di autorizzazione unica e comunque dell'esercizio dell'impianto, depositando documentazione relativa alla composizione personale, ai soggetti che svolgono funzioni di amministrazione, direzione e controllo e al capitale sociale del subentrante, con l'espresso impegno da parte dell'impresa subentrante a comunicare, tempestivamente, alla Regione o al Comune eventuali modifiche che dovessero intervenire successivamente;
- i contratti di appalto e di subappalto stipulati dal committente o dall'appaltatore con altre imprese ai fini dell'esecuzione dei lavori di realizzazione o ai fini dell'esercizio degli impianti autorizzati o comunque assentiti dalla Regione o dal Comune, producendo documentazione relativa alla composizione personale, agli organi di amministrazione, direzione e controllo a al capitale sociale delle imprese affidatarie, con l'espresso impegno - da parte degli appaltatori e subappaltatori - a comunicare tempestivamente alla Regione o al Comune eventuali modifiche che dovessero intervenire successivamente.

La Società, ferma restando gli impegni assunti ai sensi del comma 2, dell'art. 4 della L.R. 31/2008, entro 180 giorni dall'inizio lavori, dovrà depositare presso la Regione Puglia – Sezione Infrastrutture Energetiche e Digitali:

a. dichiarazione congiunta del proponente e dell'appaltatore resa ai sensi di quanto disposto dagli articoli 46 e 47 del d.p.r. 445/2000 che attesti l'avvenuta sottoscrizione del contratto di appalto per la costruzione dell'impianto autorizzato che contiene la previsione di inizio e fine lavori nei termini di cui al successivo comma 5 dell'art. 4 della L.R. 31/2008, ovvero dichiarazione del proponente che attesti la diretta esecuzione del lavori;
b. dichiarazione congiunta del proponente e del fornitore resa ai sensi di quanto disposto dagli articoli 46 e 47 del d.p.r. 445/2000 che attesti l'esistenza del contratto di fornitura relativo alle componenti tecnologiche essenziali dell'impianto;
c. fideiussione a prima richiesta rilasciata a garanzia della realizzazione dell'impianto, di importo non inferiore a euro 50,00 per ogni kW di potenza elettrica rilasciata a favore della Regione Puglia, come disposto dalla L.R. n.31/2008;
d. fideiussione a prima richiesta rilasciata a garanzia della esecuzione degli interventi di dismissione e delle opere di messa in pristino dello stato dei luoghi a fine esercizio dell'impianto, di importo non inferiore a euro 50 per ogni kW e di potenza elettrica rilasciata a favore del Comune, come disposto dalla L.R. n.31/2008;

Le fidejussioni bancarie o assicurative dovranno contenere:
- espressamente la rinuncia al beneficio della preventiva escussione del debitore principale, la rinuncia all'eccezione di cui all'art. 1957, comma 2 del Codice Civile, nonché l'operatività delle fidejussioni stesse entro 15 giorni a semplice richiesta scritta della Regione Puglia o del Comune, senza specifico obbligo di motivazione;
- il rinnovo automatico e la validità della garanzia sino allo svincolo da parte dell'Ente garantito e il suo svincolo solo su autorizzazione scritta del medesimo soggetto beneficiario;
- la rinuncia ad avvalersi del termine di cui al I comma dell'art. 1957 del Codice Civile;
- la specificazione che il mancato pagamento del premio e dei supplementi di premio non potrà essere opposta in nessun caso all'Ente garantito.

Il mancato deposito nel termine sopra indicato della documentazione di cui alle lettere a), b), c) e d) determina

la decadenza di diritto dell'autorizzazione unica e l'obbligo del soggetto autorizzato di ripristino dell'originario stato dei luoghi.

Il presente provvedimento, redatto in forma integrale ai sensi del D.lgs. 196/2003 e in unico esemplare, composto da 6 facciate, sarà pubblicato:

- sul B.U.R.P.
- nella sezione "Amministrazione Trasparente", sottosezione "Provvedimenti" e "Provvedimenti dirigenti amministrativi" del sito ufficiale della regione Puglia: www.regione.puglia.it
- sull'Albo della Sezione, presso la sede della stessa, sita in Corso Sonnino, 177 – Bari
- sul portale http://sistema.puglia.it

Sarà trasmesso in copia conforme all'originale:

- Alla Segreteria della Giunta Regionale;
- Al Comune di Apricena;
- Alla Società istante.

Il presente provvedimento è esecutivo.

Il Dirigente della Sezione
Carmela IADARESTA

DETERMINAZIONE DEL DIRIGENTE SEZIONE INFRASTRUTTURE ENERGETICHE E DIGITALI 16 dicembre 2019, n. 257

D.D. n. 188 del 1.09.2010 di Autorizzazione unica relativa alla costruzione e all'esercizio di un impianto di produzione di energia elettrica Da fonte solare (fotovoltaica) denominato "Saracino" della potenza elettrica di 2,7 MW, e delle opere connesse e delle infrastrutture indispensabili alla costruzione dell'impianto stesso da realizzarsi in loc. Palata del Comune di Orta Nova (FG), ai sensi del comma 3 di cui all'art. 12 del Decreto Legislativo 387 del 29.12.2003. Società El Ave Del Sol GMBH & CO.KG, con sede legale in Roma.
Voltura in favore della società EL AVE DEL SOL SRL A SOCIO UNICO S.r.l. con sede legale in Vicolo Gumer, 9 – Bolzano.

Il Dirigente della Sezione

Visti:
gli artt. 4 e 16 del D. Lgs. 30 marzo 2001 n. 165 e ss.mm.ii.;
gli artt. 4, 5 e 6 della L.R. 4 febbraio 1997 n. 7 e ss.mm.ii.;
il D. Lgs 30 giugno 2003 n. 196 e ss.mm.ii.;
l'art. 32 della L. 18 giugno 2009 n. 69 e ss.mm.ii.;
la Legge 7 agosto 1990 n. 241 e ss.mm.ii.;
le Linee guida pubblicate sulla G.U. n. 1/2003;
la Direttiva 2001/77/CE;
l'art. 12 del Decreto Legislativo 29 dicembre 2003 n. 387 e ss.mm.ii.;
la Legge 14 novembre 1995 n. 481 e ss.mm.ii.;
la Legge Regionale 21 ottobre 2008 n. 31;
la Legge Regionale 12 aprile 2001 n. 11 e ss.mm.ii.;
la Legge Regionale 24 settembre 2012 n. 25 e ss.mm.ii.;
l'art. 22 della Legge Regionale 29 dicembre 2017 n. 67;
la D.G.R. n. 3029 del 30 dicembre 2010;
il D.P.G.R. n. 443 del 31 luglio 2015 "Adozione del modello organizzativo denominato "Modello Ambidestro per l'Innovazione della macchina Amministrativa regionale- MAIA". Approvazione Atto di Alta Organizzazione";
la D.G.R. n. 1518 del 31 luglio 2015 "Adozione del modello organizzativo denominato "Modello Ambidestro per l'Innovazione della macchina Amministrativa regionale- MAIA". Approvazione Atto di Alta Organizzazione";
la D.G.R. n. 457 dell'08 aprile 2016, di modifiche e integrazioni all'allegato 3 della citata D.G.R. n. 1518/2015;
la D.G.R. n. 458 dell'08 aprile 2016 che, in attuazione del nuovo modello organizzativo "MAIA", ha individuato le Sezioni afferenti i Dipartimenti e le rispettive funzioni;
il D.P.G.R. n. 304 del 10 maggio 2016 con cui sono state apportate modifiche e integrazioni al citato D.P.G.R. n. 443/2015 di adozione del nuovo modello organizzativo denominato "MAIA";
il D.P.G.R. n. 316 del 17 maggio 2016 con il quale è stato adottato l'atto di definizione delle Sezioni di Dipartimento e delle relative funzioni in attuazione del modello "MAIA" di cui al citato D.P.G.R. n. 443/2015;
la D.G.R. n. 1176 del 29.07.2016 e successivi atti di proroga, con la quale l'ing. Carmela Iadaresta è stata nominata Dirigente della Sezione Infrastrutture energetiche e digitali;

Rilevato che:

Alla società El Ave Del Sol GMBH & CO.KG con sede legale in Roma è stata rilasciata, con determinazione dirigenziale n. 188 del 1 settembre 2010, l'Autorizzazione Unica relativa alla costruzione e all'esercizio di un impianto di produzione di energia elettrica Da fonte solare (fotovoltaica) denominato "Saracino" della potenza elettrica di 2,7 MW, e delle opere connesse e delle infrastrutture indispensabili alla costruzione dell'impianto stesso da realizzarsi in loc. Palata del Comune di Orta Nova (FG), ai sensi del comma 3 di cui all'art. 12 del Decreto Legislativo 387 del 29.12.2003. Società El Ave Del Sol GMBH & CO.KG, con sede legale in Roma.

con nota del 27 novembre 2019, trasmessa via pec e acquisita agli atti con prot. n. AOO_159 – 2.12.2019 – 0005011, la società titolare dell'A.U. e la società EL AVE DEL SOL SRL A SOCIO UNICO S.r.l. con sede legale in Vicolo Gumer, 9 – Bolzano chiedono congiuntamente il rilascio del provvedimento di voltura a favore di quest'ultima, dell'Autorizzazione Unica n. 188/2010, in quanto:
in data 6 agosto 2019 la società El Ave Del Sol GMBH & CO.KG, titolare dell'impianto in oggetto, è stato ceduto alla società EL AVE DEL SOL SRL A SOCIO UNICO S.r.l., come si evince dall'atto redatto dal Notaio Gregor Guber di Lana, repertorio n. 211, raccolta n. 163, registrato a Bolzano il 14/08/2019 al n. 4464/1T.
la società EL AVE DEL SOL SRL A SOCIO UNICO S.r.l. è così subentrata nella proprietà dell'impianto fotovoltaico, dichiarando di impegnarsi a ottemperare a tutti gli obblighi previsti dalla determinazione di Autorizzazione Unica e dalla normativa vigente, ivi compreso l'obbligo previsto al comma 2 dell'art. 4 della L.R. n. 31/2008 modificato dal comma 19 dell'art. 5 della L.R. 25/2012 ed allegando:

- ✓ Atto di cessione a firma del notaio Gregor Guber;
- ✓ Visura camerale della società EL AVE DEL SOL SRL A SOCIO UNICO S.r.l.;
- ✓ Atto notorio possesso di permanenza dei requisiti società subentrante;
- ✓ Atto notorio possesso requisiti Società subentrante (DGR 359_2007)
- ✓ Atto notorio conferma fornitori Società subentrante
- ✓ Dichiarazione d'impegno presentazione polizze fideiussorie
- ✓ visura dopo nomina socio unico nuovo organo di controllo

Sulla base di quanto riportato in narrativa si ritiene di prendere atto dell'istanza congiunta di voltura di cessione della determinazione dirigenziale n. 188 del 1 settembre 2010, "Autorizzazione Unica relativa alla costruzione e all'esercizio di un impianto di produzione di energia elettrica Da fonte solare (fotovoltaica) denominato "Saracino" della potenza elettrica di 2,7 MW, e delle opere connesse e delle infrastrutture indispensabili alla costruzione dell'impianto stesso da realizzarsi in loc. Palata del Comune di Orta Nova (FG), sotto riserva espressa di revoca del presente provvedimento ove, all'atto delle eventuali verifiche, venissero a mancare uno o più presupposti di cui ai punti precedenti. La voltura dell'autorizzazione unica è effettuata nello stato di fatto e di diritto dei titoli originali a favore della società così denominata:

EL AVE DEL SOL SRL A SOCIO UNICO S.r.l.
Iscrizione Registro delle Imprese di Padova, C.F. e P.IVA 04815550282 - R.E.A. PD 406567; Sede legale: Via Altinante, 62 – Padova.

ADEMPIMENTI CONTABILI DI CUI ALLA L.R. 28/01 E SUCCESSIVE MODIFICHE ED INTEGRAZIONI:
Il presente provvedimento non comporta adempimento contabile atteso che trattasi di procedura autorizzativa riveniente dall'Art. 12 del Decreto Legislativo n. 387/2003.

DETERMINA

Di prendere atto di quanto riportato nelle premesse formanti parte integrante del presente provvedimento;

di volturare la determinazione dirigenziale n. 188 del 1 settembre 2010 "Autorizzazione unica relativa alla costruzione e all'esercizio di un impianto di produzione di energia elettrica Da fonte solare (fotovoltaica) denominato "Saracino" della potenza elettrica di 2,7 MW, e delle opere connesse e delle infrastrutture indispensabili alla costruzione dell'impianto stesso da realizzarsi in loc. Palata del Comune di Orta Nova (FG), ai sensi del comma 3 di cui all'art. 12 del Decreto Legislativo 387 del 29.12.2003, sotto riserva espressa di revoca del presente provvedimento ove, all'atto delle eventuali verifiche, venissero a mancare uno o più presupposti di cui ai punti precedenti. La voltura dell'autorizzazione unica è effettuata nello stato di fatto e di diritto dei titoli originali a favore della società così denominata:

EL AVE DEL SOL SRL A SOCIO UNICO S.r.l.
Iscrizione Registro delle Imprese di Padova, C.F. e P.IVA 04815550282 - R.E.A. PD 406567; Sede legale: Via Altinante, 62 – Padova.

Il presente provvedimento, redatto in forma integrale ai sensi del D.lgs. 196/03 ed in unico esemplare, composto da 4 facciate sarà pubblicato:

- sul B.U.R.P.
- nella sezione "Amministrazione Trasparente", sottosezione "Provvedimenti" e "Provvedimenti dirigenti amministrativi" del sito ufficiale della regione Puglia: www.regione.puglia.it
- sull'Albo della Sezione, presso la sede della stessa, sita in Corso Sonnino, 177 – Bari
- sul portale http://sistema.puglia.it

Sarà trasmesso in copia conforme all'originale:

- Alla Segreteria della Giunta Regionale
- Al Comune di Orta Nova
- Alla Società Istante

Il presente provvedimento è esecutivo.

Il Dirigente della Sezione
Carmela IADARESTA

DETERMINAZIONE DEL DIRIGENTE SEZIONE INFRASTRUTTURE ENERGETICHE E DIGITALI 16 dicembre 2019, n. 258

Determinazione Dirigenziale n. 83 del 17 maggio 2019 di Autorizzazione unica ai sensi del Decreto Legislativo 29 dicembre 2003, n. 387 relativa alla costruzione e all'esercizio di un impianto per la produzione di energia elettrica da fonte eolica della potenza di 15 MWe, sito nel Comune di Sannicandro di Bari (Ba), località "Iurefalco" e delle relative opere di connessione. Società: Micropower S.r.l. con sede legale in Cesena, Via Dismano 1280. Proroga del termine di inizio lavori ex art. 5 comma 21 L.R. 25/2012 e ss.mm.ii.

IL DIRIGENTE DELLA SEZIONE

Visti:
gli artt. 4 e 16 del D. Lgs. 30 marzo 2001 n. 165 e ss.mm.ii.;
gli artt. 4, 5 e 6 della L.R. 4 febbraio 1997 n. 7 e ss.mm.ii.;
il D. Lgs 30 giugno 2003 n. 196 e ss.mm.ii.;
l'art. 32 della L. 18 giugno 2009 n. 69 e ss.mm.ii.;
la Legge 7 agosto 1990 n. 241 e ss.mm.ii.;
le Linee guida pubblicate sulla G.U. n. 1/2003;
la Direttiva 2001/77/CE;
l'art. 12 del Decreto Legislativo 29 dicembre 2003 n. 387 e ss.mm.ii.;
la Legge 14 novembre 1995 n. 481 e ss.mm.ii.;
la Legge Regionale 21 ottobre 2008 n. 31;
la Legge Regionale 12 aprile 2001 n. 11 e ss.mm.ii.;
la Legge Regionale 24 settembre 2012 n. 25 e ss.mm.ii.;
l'art. 22 della Legge Regionale 29 dicembre 2017 n. 67;
il D.P.G.R. n. 443 del 31 luglio 2015 "Adozione del modello organizzativo denominato "Modello Ambidestro per l'Innovazione della macchina Amministrativa regionale- MAIA". Approvazione Atto di Alta Organizzazione";
la D.G.R. n. 1518 del 31 luglio 2015 "Adozione del modello organizzativo denominato "Modello Ambidestro per l'Innovazione della macchina Amministrativa regionale- MAIA". Approvazione Atto di Alta Organizzazione";
la D.G.R. n. 457 dell'08 aprile 2016, di modifiche e integrazioni all'allegato 3 della citata D.G.R. n. 1518/2015;
la D.G.R. n. 458 dell'08 aprile 2016 che, in attuazione del nuovo modello organizzativo "MAIA", ha individuato le Sezioni afferenti i Dipartimenti e le rispettive funzioni;
il D.P.G.R. n. 304 del 10 maggio 2016 con cui sono state apportate modifiche e integrazioni al citato D.P.G.R. n. 443/2015 di adozione del nuovo modello organizzativo denominato "MAIA";
il D.P.G.R. n. 316 del 17 maggio 2016 con il quale è stato adottato l'atto di definizione delle Sezioni di Dipartimento e delle relative funzioni in attuazione del modello "MAIA" di cui al citato D.P.G.R. n. 443/2015;
la D.G.R. n. 1176 del 29.07.2016 e successivi atti di proroga, con la quale l'ing. Carmela Iadaresta è stata nominata Dirigente della Sezione Infrastrutture energetiche e digitali;

Rilevato che:

alla Società Micropower S.r.l., con sede legale in Cesena, con Determinazione Dirigenziale n. 83 del17 maggio 2019 rettificata con Determinazione Dirigenziale n. 207 del 28 ottobre 2019, è stata rilasciata l'Autorizzazione Unica per la costruzione e l'esercizio di:

- un impianto di produzione di energia elettrica da fonte eolica della potenza di 50 MWe, ridotto a 15,00 MWe, (6 aerogeneratori nn. 5-8-13-14-19-20) come da D.D. VIA n. 1679/2018 della Citta Metropolitana, sito nel Comune di Sannicandro di Bari in località "IUREFALCO" e relative opere di connessione costituite da:
- collegamento in antenna a 150 kV con la sezione a 150 kV della nuova stazione elettrica RTN 150 KV "Sannicandro" da inserire in entra - esce alla linea RTN a 150 kV "Frmo Appula – Bari Ovest" e "Grumo Appula – Acquaviva delle Fonti":

la Società Micropower S.r.l.,, con nota pec acquisita agli atti al prot. AOO_159 – 24.10.2019 – 0004374, integrata con nota pec acquisita agli atti al prot. AOO_159 – 3.12.2019 – 0005041 ha presentato richiesta di proroga del termine di inizio dei lavori di dodici mesi, ai sensi dall'art. 5, comma 21 della L.R. 25/2012 e ss.mm.ii., per la costruzione dell'impianto eolico autorizzato con determinazione dirigenziale n. 83/2019 con la seguente motivazione:

1. "la società ha partecipato alla prima procedura competitiva d'asta al ribasso del 30 settembre 2019 la cui graduatoria verrà formata e pubblicata entro il 28.1.2020 e pertanto, come riportato al punto precedente, al fine di non perdere la possibilità di accesso agli incentivi previsti dal D.M. 04 luglio 2019, non è possibile dare avvio alle attività prima del 28.1.2020";
2. " **è in**tenzione della società, nell'eventualità in cui non risultasse aggiudicataria della prima procedura d'asta al ribasso in posizione tale da rientrare nel contingente di potenza previsto, partecipare ai successivi bandi, secondo le scadenze di pubblicazione del DM";
3. "ai fini dell'avvio delle attività è necessario che sia formalizzata l'immissione in possesso dei terreni a favore della società; la stessa verrà effettuata in parte mediante procedura espropriativa che risulta avviata con la pubblicazione dell'avviso dell'avvio del procedimento d'esproprio ma non ancora completamente finalizzata a causa del complesso iter burocratico - amministrativo, in parte mediante acquisizione bonaria dei diritti, anch'essa in corso di completamento".

Premesso che:

- non risultano al momento pareri, nulla-osta, autorizzazioni o altri atti di assenso scaduti, tra quelli confluiti nell'Autorizzazione Unica di cui alla D.D. n. 83/2019;
- la disciplina delle richieste di proroga dei termini di inizio e fine lavori delle Autorizzazioni Uniche regionali è definita dall'art. 5, commi 21 della L.R. 25/2012;
- l'art. 5, comma 21 della L.R. 25/2012 e ss.mm.ii. stabilisce che "I termini di cui ai commi 18 e 20 sono prorogabili su istanza motivata presentata dall'interessato almeno quindici giorni prima della data di scadenza. Sono fatti salvi eventuali aggiornamenti, rinnovi o proroghe relative a provvedimenti settoriali recepiti nel provvedimento di AU. Le proroghe complessivamente accordate non possono eccedere i ventiquattro mesi";
- il presente provvedimento non esclude né esonera il soggetto destinatario dall'acquisizione di ogni altro parere e/o autorizzazione per norma previsti, è relativo unicamente alla proroga dell'efficacia del provvedimento di Autorizzazione Unica per il periodo richiesto e concesso e non comporta proroga dei termini di validità delle autorizzazioni paesaggistico – ambientali (V.I.A. – Screening – Autorizzazione paesaggistica) e di ogni altro parere o nulla osta confluiti nell'autorizzazione, che restano disciplinati dalle specifiche normative di settore.

Dato atto che:

- la Determinazione Dirigenziale di A.U. n. 83 del 17 maggio 2019 è stata pubblicata sul B.U.R.P. n. 58 del 30 maggio 2019;
- con nota prot. AOO_159 – 13.05.2019 - 0002095 è stato comunicato il rilascio dell'Autorizzazione Unica e la Società è stata invitata a ritirare la Determinazione Dirigenziale di A.U. n. 83 del 17 maggio 2019 e il progetto definitivo vidimato;
- l'inizio dei lavori a far data dal rilascio dell'A.U. era previsto, ai sensi dell'art. 5 comma 18 della L.R. 25/2012 e ss.mm.ii. entro il 17 novembre 2019;
- non sussistono precedenti proroghe accordate;
- sussistono i termini di ammissibilità dell'istanza;

Sulla base di quanto riportato in narrativa, si ritiene di concedere una proroga di mesi 12 (dodici) del termine di inizio dei lavori a tutto il 17 novembre 2020, ai sensi dell'art. 5 comma 21 della L.R. 25/2012 e ss.mm.ii.;

ADEMPIMENTI CONTABILI DI CUI ALLA L.R. 28/01 E SUCCESSIVE MODIFICHE ED INTEGRAZIONI:

Il presente provvedimento non comporta adempimento contabile atteso che trattasi di procedura di autorizzazione riveniente dall'art. 12 del Decreto Legislativo n. 387/2003 e ss.mm.ii.

DETERMINA

ART. 1)

Di prendere atto dell'istanza acquisita agli atti della Sezione con pec acquisita agli atti al prot. AOO_159 – 24.10.2019 – 0004374, integrata con nota pec acquisita agli atti al prot. AOO_159 – 3.12.2019 – 0005041, e delle motivazioni ivi contenute in merito ai lavori per la costruzione e l'esercizio di:

- un impianto di produzione di energia elettrica da fonte eolica della potenza di 50 MWe, ridotto a 15,00 MWe, (6 aerogeneratori nn. 5-8-13-14-19-20) come da D.D. VIA n. 1679/2018 della Citta Metropolitana, sito nel Comune di Sannicandro di Bari in località "IUREFALCO" e relative opere di connessione costituite da:
- collegamento in antenna a 150 kV con la sezione a 150 kV della nuova stazione elettrica RTN 150 KV "Sannicandro" da inserire in entra - esce alla linea RTN a 150 kV "Frmo Appula – Bari Ovest" e "Grumo Appula – Acquaviva delle Fonti":

Di concedere una proroga di mesi 12 (dodici) del termine di inizio dei lavori a tutto il 17 novembre 2020, ai sensi dell'art. 5 comma 21 della L.R. 25/2012 e ss.mm.ii.;

ART. 2)

Di confermare la pubblica utilità, ai sensi dei commi 3 e 4 dell'art. 1 della L. 9 gennaio 1991 n. 10 e del comma 1 dell'art. 12 del Decreto Legislativo 29 dicembre 2003 n. 387.

ART. 3)

La vigilanza sull'esecuzione dei lavori compete al Comune, ai sensi dell'art. 27 (Vigilanza sull'attività urbanistico - edilizia - L. n. 47/1998, art. 4; D.Lgs. n. 267/2000, artt. 107 e 109) del D.P.R. 380/2001, per assicurarne la rispondenza alla normativa edilizia e urbanistica applicabile alle modalità esecutive fissate nei titoli abilitativi. L'accertamento di irregolarità edilizie o urbanistiche comporta l'adozione, da parte del Comune, dei provvedimenti di cui ai capi I (Vigilanza sull'attività urbanistico - edilizia e responsabilità) e II (Sanzioni) del titolo IV della parte I (Attività Edilizia) del D.P.R. 380/2001, fatta salva l'applicazione, da parte delle autorità competenti, delle eventuali ulteriori sanzioni previste dalle leggi di settore.
Il Comune ha competenza per il controllo, il monitoraggio e la verifica della regolare e conforme esecuzione delle opere a quanto autorizzato con il provvedimento di Autorizzazione unica (Determinazione Dirigenziale n. 31 del 5 marzo 2019).
La Regione Puglia - Sezione Infrastrutture Energetiche e Digitali si riserva ogni successivo ulteriore accertamento.

ART. 4)

La Società e gli eventuali affidatari delle opere da eseguire sono obbligati:

- a ripristinare i luoghi affinché risultino disponibili per le attività previste per essi all'atto della dismissione dell'impianto (ai sensi del comma 4 dell'art. 12 del D.Lgs. 387/2003, D.M. 10/09/2012 paragrafo 13.1 lettera j), ovvero ai sensi dell'art. 5 comma 13 della Legge Regionale n. 25/2012). Le modalità di rimessa in pristino dello stato dei luoghi sono subordinate, inoltre, anche al corretto recepimento delle prescrizioni

dettate in merito dagli Enti il cui parere, rilasciato in Conferenza di Servizi, è parte integrante della determinazione di autorizzazione;
- a tenere sgombre da qualsiasi residuo le aree non direttamente occupate dalle strutture e rese disponibili per le eventuali compatibili attività agricole; a ripristinare, a lavori ultimati, le strade e le aree di cantiere;
- a depositare presso la struttura tecnica periferica territorialmente competente, prima dell'inizio dei lavori, i calcoli statici delle opere in cemento armato;
- a rispettare in fase di realizzazione tutte le norme vigenti in materia di sicurezza, regolarità contributiva dei dipendenti e di attività urbanistico – edilizia (D.Lgs. n. 387/03, D.P.R. n. 380/2001, D.Lgs. n. 81/08, ecc.);
- a consentire accessi e verifiche, anche di natura amministrativa, al personale incaricato da parte della Regione Puglia;

La Società è obbligata a comunicare tempestivamente le informazioni di cui all'art. 16, comma 2 della L.R. 25/2012 e quindi:
- eventuali successioni - a titolo oneroso o gratuito - del titolo di autorizzazione unica e comunque dell'esercizio dell'impianto, depositando documentazione relativa alla composizione personale, ai soggetti che svolgono funzioni di amministrazione, direzione e controllo e al capitale sociale del subentrante, con l'espresso impegno da parte dell'impresa subentrante a comunicare, tempestivamente, alla Regione o al Comune eventuali modifiche che dovessero intervenire successivamente;
- i contratti di appalto e di subappalto stipulati dal committente o dall'appaltatore con altre imprese ai fini dell'esecuzione dei lavori di realizzazione o ai fini dell'esercizio degli impianti autorizzati o comunque assentiti dalla Regione o dal Comune, producendo documentazione relativa alla composizione personale, agli organi di amministrazione, direzione e controllo a al capitale sociale delle imprese affidatarie, con l'espresso impegno - da parte degli appaltatori e subappaltatori - a comunicare tempestivamente alla Regione o al Comune eventuali modifiche che dovessero intervenire successivamente.

La Società, ferma restando gli impegni assunti ai sensi del comma 2, dell'art. 4 della L.R. 31/2008, entro 180 giorni dall'inizio lavori, dovrà depositare presso la Regione Puglia – Sezione Infrastrutture Energetiche e Digitali:

a. dichiarazione congiunta del proponente e dell'appaltatore, resa ai sensi di quanto disposto dagli articoli 46 e 47 del D.P.R. 445/2000, che attesti l'avvenuta sottoscrizione del contratto di appalto per la costruzione dell'impianto autorizzato contenente la previsione di inizio e fine lavori nei termini di cui al successivo comma 5 dell'art. 4 della L.R. 31/2008, ovvero dichiarazione del proponente che attesti la diretta esecuzione del lavori;
b. dichiarazione congiunta del proponente e del fornitore resa ai sensi di quanto disposto dagli articoli 46 e 47 del D.P.R. 445/2000 che attesti l'esistenza del contratto di fornitura relativo alle componenti tecnologiche essenziali dell'impianto;
c. fideiussione a prima richiesta rilasciata a garanzia della realizzazione dell'impianto, di importo non inferiore a euro 50,00 per ogni kWe di potenza elettrica rilasciata a favore della Regione Puglia, come disposto dalla legge regionale n. 31/2008 e dalla DGR 3029/2010;
d. fideiussione a prima richiesta rilasciata a garanzia della esecuzione degli interventi di dismissione e delle opere di messa in pristino dello stato dei luoghi a fine esercizio dell'impianto, di importo non inferiore a euro 50,00 per ogni kWe di potenza elettrica rilasciata a favore del Comune, come disposto dalla legge regionale n. 31/2008 e dalla DGR 3029/2010;

Le fideiussioni bancarie o assicurative dovranno contenere:
- espressamente la rinuncia al beneficio della preventiva escussione del debitore principale, la rinuncia all'eccezione di cui all'art. 1957, comma 2 del Codice Civile, nonché l'operatività delle fideiussioni stesse entro 15 giorni a semplice richiesta scritta della Regione Puglia o del Comune, senza specifico obbligo di motivazione;
- il rinnovo automatico e la validità della garanzia sino allo svincolo da parte dell'Ente garantito e il suo svincolo solo su autorizzazione scritta del medesimo soggetto beneficiario;

- la rinuncia ad avvalersi del termine di cui al I comma dell'art. 1957 del Codice Civile;
- la specificazione che il mancato pagamento del premio e dei supplementi di premio non potrà essere opposta in nessun caso all'Ente garantito.

Il mancato deposito nel termine sopra indicato della documentazione di cui alle lettere a), b), c) e d) determina la decadenza di diritto dell'autorizzazione unica e l'obbligo del soggetto autorizzato di ripristino dell'originario stato dei luoghi.

Il presente provvedimento, redatto in forma integrale ai sensi del D.lgs. 196/2003 e in unico esemplare, composto da 6 facciate, sarà pubblicato:

- sul B.U.R.P.
- nella sezione "Amministrazione Trasparente", sottosezione "Provvedimenti" e "Provvedimenti dirigenti amministrativi" del sito ufficiale della regione Puglia: www.regione.puglia.it
- sull'Albo della Sezione, presso la sede della stessa, sita in Corso Sonnino, 177 – Bari
- sul portale http://sistema.puglia.it

Sarà trasmesso in copia conforme all'originale:

- Alla Segreteria della Giunta Regionale;
- Al Comune di Sannicandro di Bari;
- Alla Società istante.

Il presente provvedimento è esecutivo.

Il Dirigente della Sezione
Carmela IADARESTA

DETERMINAZIONE DEL DIRIGENTE SEZIONE INFRASTRUTTURE ENERGETICHE E DIGITALI 18 dicembre 2019, n. 270

Determinazione Dirigenziale n. 143 del 19 dicembre 2017, in favore della Società Gieffe Energia S.r.l. con sede legale in Manfredonia, SP 58 Le Matine Km. 14 di Autorizzazione Unica per la costruzione ed esercizio di un impianto di produzione di energia elettrica da fonte eolica della potenza di 10,00 MWe sito nel Comune di Manfredonia (Fg), e relative opere connesse consistenti nella realizzazione di un cavidotto di connessione alla Sottostazione utente 20/150 KV connessa alla sezione a 150 KV della Stazione Elettrica 380/150 KV sita nel Comune di Manfredonia. Ulteriore Proroga del termine di inizio lavori ai sensi dell'art. 5 della L.R. 24.9.2012 n.25.

IL DIRIGENTE DELLA SEZIONE

Visti:
gli artt. 4 e 16 del D. Lgs. 30 marzo 2001 n. 165 e ss.mm.ii.;
gli artt. 4, 5 e 6 della L.R. 4 febbraio 1997 n. 7 e ss.mm.ii.;
il D. Lgs 30 giugno 2003 n. 196 e ss.mm.ii.;
l'art. 32 della L. 18 giugno 2009 n. 69 e ss.mm.ii.;
la Legge 7 agosto 1990 n. 241 e ss.mm.ii.;
le Linee guida pubblicate sulla G.U. n. 1/2003;
la Direttiva 2001/77/CE;
l'art. 12 del Decreto Legislativo 29 dicembre 2003 n. 387 e ss.mm.ii.;
la Legge 14 novembre 1995 n. 481 e ss.mm.ii.;
la Legge Regionale 21 ottobre 2008 n. 31;
la Legge Regionale 12 aprile 2001 n. 11 e ss.mm.ii.;
la Legge Regionale 24 settembre 2012 n. 25 e ss.mm.ii.;
l'art. 22 della Legge Regionale 29 dicembre 2017 n. 67;
il D.P.G.R. n. 443 del 31 luglio 2015 "Adozione del modello organizzativo denominato "Modello Ambidestro per l'Innovazione della macchina Amministrativa regionale- MAIA". Approvazione Atto di Alta Organizzazione";
la D.G.R. n. 1518 del 31 luglio 2015 "Adozione del modello organizzativo denominato "Modello Ambidestro per l'Innovazione della macchina Amministrativa regionale- MAIA". Approvazione Atto di Alta Organizzazione";
la D.G.R. n. 457 dell'08 aprile 2016, di modifiche e integrazioni all'allegato 3 della citata D.G.R. n. 1518/2015;
la D.G.R. n. 458 dell'08 aprile 2016 che, in attuazione del nuovo modello organizzativo "MAIA", ha individuato le Sezioni afferenti i Dipartimenti e le rispettive funzioni;
il D.P.G.R. n. 304 del 10 maggio 2016 con cui sono state apportate modifiche e integrazioni al citato D.P.G.R. n. 443/2015 di adozione del nuovo modello organizzativo denominato "MAIA";
il D.P.G.R. n. 316 del 17 maggio 2016 con il quale è stato adottato l'atto di definizione delle Sezioni di Dipartimento e delle relative funzioni in attuazione del modello "MAIA" di cui al citato D.P.G.R. n. 443/2015;
la D.G.R. n. 1176 del 29.07.2016 e successivi atti di proroga, con la quale l'ing. Carmela Iadaresta è stata nominata Dirigente della Sezione Infrastrutture energetiche e digitali;

Rilevato che:

alla Società Gieffe Energia S.r.l. con sede legale in Manfredonia, SP. 58 Le Matine Km.14 **è stata rilascia, con determinazione dirigenziale n.** 143 del 19 dicembre 2017, l'autorizzazione Unica per la costruzione ed esercizio di un impianto di produzione di energia elettrica da fonte eolica della potenza di 10,00 MWe sito nel Comune di Manfredonia (Fg), e relative opere connesse consistenti nella realizzazione di un cavidotto di connessione alla Sottostazione utente 20/150 KV connessa alla sezione a 150 KV della Stazione Elettrica 380/150 KV sita nel Comune di Manfredonia.

alla Società Gieffe Energia S.r.l. con determinazione dirigenziale n. 63 del 31 maggio 2018 è stata concessa proroga dei termini di inizio lavori ai sensi dell'**ex art. 5 comma 21 L.R. 25/2012 e ss.mm.ii.**;

alla Società Gieffe Energia S.r.l. con determinazione dirigenziale n. 5 del 10 gennaio 2019 è stata concessa una ulteriore proroga dei termini di inizio lavori **dell'art. 5 comma 21 bis della L.R. 24.9.2012 n.25, così come modificato dall'art. 22, comma 1, lett. A) della L.R. 29.12.2017 n. 67**;

la società Gieffe Energia S.r.l., con nota agli atti al prot. AOO_159 – 5.12.2019 – 0005080 perfezionata con nota prot. AOO_159 – 13.12.2019 – 0005227 ha formulato, richiesta di un ulteriore proroga del termine di inizio dei lavori di mesi 12 (dodici), dell'**ex art. 5 comma 21 L.R. 25/2012 e ss.mm.ii.** per la costruzione dell'impianto eolico autorizzato con determinazione dirigenziale n. 143/2017, per i motivi legati alla procedimento di finanzi abilità del progetto, che la società sta perseguendo con diversi istituti di credito, dei quali è in attesa di ricevere riscontro;

Premesso che:

- non risultano al momento pareri, nulla-osta, autorizzazioni o altri atti di assenso scaduti, tra quelli confluiti nell'Autorizzazione Unica di cui alla D.D. n. 143/2017:
- la disciplina delle richieste di proroga dei termini di inizio e fine lavori delle autorizzazioni Uniche regionali è definita dall'art. 5, comma 21 della L.R. 25/2012, il quale stabilisce che "I termini di cui ai commi 18 e 20 sono prorogabili su istanza motivata presentata dall'interessato almeno quindici giorni prima della data di scadenza. Sono fatti salvi eventuali aggiornamenti, rinnovi o proroghe relative a provvedimenti settoriali recepiti nel provvedimento di AU. Le proroghe complessivamente accordate non possono eccedere i ventiquattro mesi.".
- il presente provvedimento non esclude né esonera il soggetto destinatario dalla acquisizione di ogni altro parere e/o autorizzazione per norma previsti, è relativo unicamente alla proroga dell'efficacia del provvedimento di Autorizzazione Unica per il periodo richiesto e concesso e non comporta proroga dei termini di validità delle autorizzazioni paesaggistico – ambientali (V.I.A. – Screening – Autorizzazione paesaggistica) e di ogni altro parere o nulla osta confluiti nell'autorizzazione, che restano disciplinati dalle specifiche normative di settore.

Dato atto:
- che la Determinazione Dirigenziale di A.U. n. 143 del 19 dicembre 2017 è stata pubblicata sul BURP n. 147 del 28.12.2017;
- che con nota AOO_159 – 31.01.2018 - 0000477 si notificava alla Società la Determinazione Dirigenziale di A.U. n. 143 del 19.12.2017 e si invitava la stessa al ritiro del progetto definitivo, avvenuto in pari data;
- che l'inizio dei lavori a far data dalla notifica dell'atto era previsto entro il 19.06.2018;
- della sussistenza di proroghe dei termini di inizio lavori di mesi dodici accordate con D.D. n. 63 del 31.05.2018 e D.D. n. 5 del 10.1.2019;
- della sussistenza dei termini di ammissibilità dell'istanza;

Sulla base di quanto riportato in narrativa, si ritiene di concedere una ulteriore proroga di mesi 12 (dodici) del termine di inizio dei lavori a tutto il 19 dicembre 2020, ai sensi dell'**ex art. 5 comma 21 L.R. 25/2012 e ss.mm.ii.**.

ADEMPIMENTI CONTABILI DI CUI ALLA L.R. 28/01 E SUCCESSIVE MODIFICHE ED INTEGRAZIONI:

Il presente provvedimento non comporta adempimento contabile atteso che trattasi di procedura di autorizzazione riveniente dall'art. 12 del Decreto Legislativo n. 387/2003.

DETERMINA

ART. 1)

Di prendere atto della comunicazione acquisita agli atti della Sezione con nota agli atti al prot. AOO_159 – 5.12.2019 – 0005080 perfezionata con nota prot. AOO_159 – 13.12.2019 – 0005227, delle motivazioni in esse contenute in merito all'Autorizzazione Unica per la costruzione ed esercizio di un impianto di produzione di energia elettrica da fonte eolica della potenza di 10,00 MWe sito nel Comune di Manfredonia (Fg), e relative opere connesse consistenti nella realizzazione di un cavidotto di connessione alla Sottostazione utente 20/150 KV connessa alla sezione a 150 KV della Stazione Elettrica 380/150 KV sita nel Comune di Manfredonia;

di concedere una ulteriore proroga di mesi 12 (dodici) del termine di inizio dei lavori a tutto il 19 dicembre 2020, ai sensi dell'**ex art. 5 comma 21 L.R. 25/2012 e ss.mm.ii.**.

ART. 2)

Di confermare la pubblica utilità, ai sensi dei commi 3 e 4 dell'art. 1 della L. 10 del 09.01.1991 e del comma 1 dell'art. 12 del Decreto Legislativo 29 Dicembre 2003 n. 387.

ART. 3)

La vigilanza sull'esecuzione dei lavori compete al Comune, ai sensi dell'art. 27 (Vigilanza sull'attività urbanistico - edilizia - L. n. 47/1998, art. 4; D.Lgs. n. 267/2000, artt. 107 e 109) del D.P.R. 380/2001 per assicurarne la rispondenza alla normativa edilizia e urbanistica applicabile alle modalità esecutive fissate nei titoli abilitativi. L'accertamento di irregolarità edilizie o urbanistiche comporta l'adozione, da parte del Comune, dei provvedimenti di cui ai capi I (Vigilanza sull'attività urbanistico - edilizia e responsabilità) e II (Sanzioni) del titolo IV della parte I (Attività Edilizia) del D.P.R. 380/2001, fatta salva l'applicazione, da parte delle autorità competenti, delle eventuali ulteriori sanzioni previste dalle leggi di settore.
Il Comune ha competenza per il controllo, il monitoraggio e la verifica della regolare e conforme esecuzione delle opere a quanto autorizzato con il presente provvedimento, anche ai sensi dell'art. 15 della L.R. 25/2012.
La Regione Puglia - Sezione Infrastrutture Energetiche e Digitali si riserva ogni successivo ulteriore accertamento.

ART. 4)

La Società e gli eventuali affidatari delle opere da eseguire sono obbligati:

- a ripristinare i luoghi affinché risultino disponibili per le attività previste per essi all'atto della dismissione dell'impianto (ai sensi del comma 4 dell'art. 12 del D.Lgs. 387/2003, D.M. 10/09/2012 paragrafo 13.1 lettera j), ovvero ai sensi dell'art. 5 comma 13 della Legge Regionale n. 25/2012). Le modalità di rimessa in pristino dello stato dei luoghi sono subordinate, inoltre, anche al corretto recepimento delle prescrizioni dettate in merito dagli Enti il cui parere, rilasciato in Conferenza di Servizi, è parte integrante della presente determinazione di autorizzazione;
- a tenere sgombre da qualsiasi residuo le aree non direttamente occupate dalle strutture e rese disponibili per le eventuali compatibili attività agricole; a ripristinare, a lavori ultimati, le strade e le aree di cantiere;
- a depositare presso la struttura tecnica periferica territorialmente competente, prima dell'inizio dei lavori, i calcoli statici delle opere in cemento armato;
- a rispettare in fase di realizzazione tutte le norme vigenti in materia di sicurezza, regolarità contributiva dei dipendenti e di attività urbanistico – edilizia (D.Lgs. n. 387/03, D.P.R. n. 380/2001, D.Lgs. n. 81/08, ecc.);

- a consentire accessi e verifiche, anche di natura amministrativa, al personale incaricato da parte della Regione Puglia;

La Società è obbligata a comunicare tempestivamente le informazioni di cui all'art. 16, comma 2 della L.R. 25/2012 e quindi:

- eventuali successioni - a titolo oneroso o gratuito - del titolo di autorizzazione unica e comunque dell'esercizio dell'impianto, depositando documentazione relativa alla composizione personale, ai soggetti che svolgono funzioni di amministrazione, direzione e controllo e al capitale sociale del subentrante, con l'espresso impegno da parte dell'impresa subentrante a comunicare, tempestivamente, alla Regione o al Comune eventuali modifiche che dovessero intervenire successivamente;
- i contratti di appalto e di subappalto stipulati dal committente o dall'appaltatore con altre imprese ai fini dell'esecuzione dei lavori di realizzazione o ai fini dell'esercizio degli impianti autorizzati o comunque assentiti dalla Regione o dal Comune, producendo documentazione relativa alla composizione personale, agli organi di amministrazione, direzione e controllo a al capitale sociale delle imprese affidatarie, con l'espresso impegno - da parte degli appaltatori e subappaltatori - a comunicare tempestivamente alla Regione o al Comune eventuali modifiche che dovessero intervenire successivamente.

La Società, ferma restando gli impegni assunti ai sensi del comma 2, dell'art. 4 della L.R. 31/2008, entro 180 giorni dall'inizio lavori, dovrà depositare presso la Regione Puglia – Sezione Infrastrutture Energetiche e Digitali:

a. dichiarazione congiunta del proponente e dell'appaltatore resa ai sensi di quanto disposto dagli articoli 46 e 47 del d.p.r. 445/2000 che attesti l'avvenuta sottoscrizione del contratto di appalto per la costruzione dell'impianto autorizzato che contiene la previsione di inizio e fine lavori nei termini di cui al successivo comma 5 dell'art. 4 della L.R. 31/2008, ovvero dichiarazione del proponente che attesti la diretta esecuzione del lavori;
b. dichiarazione congiunta del proponente e del fornitore resa ai sensi di quanto disposto dagli articoli 46 e 47 del d.p.r. 445/2000 che attesti l'esistenza del contratto di fornitura relativo alle componenti tecnologiche essenziali dell'impianto;
c. fideiussione a prima richiesta rilasciata a garanzia della realizzazione dell'impianto, di importo non inferiore a euro 50,00 per ogni kW di potenza elettrica rilasciata a favore della Regione Puglia, come disposto dalla L.R. n.31/2008;
d. fideiussione a prima richiesta rilasciata a garanzia della esecuzione degli interventi di dismissione e delle opere di messa in pristino dello stato dei luoghi a fine esercizio dell'impianto, di importo non inferiore a euro 50 per ogni kW e di potenza elettrica rilasciata a favore del Comune, come disposto dalla L.R. n.31/2008;

Le fidejussioni bancarie o assicurative dovranno contenere:

- espressamente la rinuncia al beneficio della preventiva escussione del debitore principale, la rinuncia all'eccezione di cui all'art. 1957, comma 2 del Codice Civile, nonché l'operatività delle fidejussioni stesse entro 15 giorni a semplice richiesta scritta della Regione Puglia o del Comune, senza specifico obbligo di motivazione;
- il rinnovo automatico e la validità della garanzia sino allo svincolo da parte dell'Ente garantito e il suo svincolo solo su autorizzazione scritta del medesimo soggetto beneficiario;
- la rinuncia ad avvalersi del termine di cui al I comma dell'art. 1957 del Codice Civile;
- la specificazione che il mancato pagamento del premio e dei supplementi di premio non potrà essere opposta in nessun caso all'Ente garantito.

Il mancato deposito nel termine sopra indicato della documentazione di cui alle lettere a), b), c) e d) determina la decadenza di diritto dell'autorizzazione unica e l'obbligo del soggetto autorizzato di ripristino dell'originario stato dei luoghi.

Il presente provvedimento, redatto in forma integrale ai sensi del D.lgs. 196/03 ed in unico esemplare,

composto da 5 facciate sarà pubblicato:

- Sull'Albo della Sezione, preso la sede della stessa sita in Corso Sonnino, 177 – Bari
- Sul portale http://sistema.puglia.it

Sarà trasmesso in copia conforme all'originale:
Alla Segreteria della Giunta Regionale;
- Al Comune Manfredonia;
- Alla Società Istante.

Il presente provvedimento è esecutivo.

Il Dirigente della Sezione
Carmela IADARESTA

DETERMINAZIONE DEL DIRIGENTE SEZIONE INFRASTRUTTURE ENERGETICHE E DIGITALI 18 dicembre 2019, n. 271

Determinazione Dirigenziale n. 147 del 03 settembre 2019 di Autorizzazione unica ai sensi del Decreto Legislativo 29 dicembre 2003, n. 387 relativa alla costruzione e all'esercizio di un impianto per la produzione di energia elettrica da fonte eolica della potenza nominale di 1,00 MWe, ora depotenziata a 0,999 MWe, sito nel Comune di Ascoli Satriano (Fg), località "Pidocchio" e delle relative opere di connessione. Società: BIWIND S.r.l. con sede legale in Troia (Fg), Contrada la Casina – Zona PIP. Proroga del termine di inizio lavori ex art. 5 comma 21 L.R. 25/2012 e ss.mm.ii.

IL DIRIGENTE DELLA SEZIONE

Visti:
gli artt. 4 e 16 del D. Lgs. 30 marzo 2001 n. 165 e ss.mm.ii.;
gli artt. 4, 5 e 6 della L.R. 4 febbraio 1997 n. 7 e ss.mm.ii.;
il D. Lgs 30 giugno 2003 n. 196 e ss.mm.ii.;
l'art. 32 della L. 18 giugno 2009 n. 69 e ss.mm.ii.;
la Legge 7 agosto 1990 n. 241 e ss.mm.ii.;
le Linee guida pubblicate sulla G.U. n. 1/2003;
la Direttiva 2001/77/CE;
l'art. 12 del Decreto Legislativo 29 dicembre 2003 n. 387 e ss.mm.ii.;
la Legge 14 novembre 1995 n. 481 e ss.mm.ii.;
la Legge Regionale 21 ottobre 2008 n. 31;
la Legge Regionale 12 aprile 2001 n. 11 e ss.mm.ii.;
la Legge Regionale 24 settembre 2012 n. 25 e ss.mm.ii.;
l'art. 22 della Legge Regionale 29 dicembre 2017 n. 67;
il D.P.G.R. n. 443 del 31 luglio 2015 "Adozione del modello organizzativo denominato "Modello Ambidestro per l'Innovazione della macchina Amministrativa regionale- MAIA". Approvazione Atto di Alta Organizzazione";
la D.G.R. n. 1518 del 31 luglio 2015 "Adozione del modello organizzativo denominato "Modello Ambidestro per l'Innovazione della macchina Amministrativa regionale- MAIA". Approvazione Atto di Alta Organizzazione";
la D.G.R. n. 457 dell'08 aprile 2016, di modifiche e integrazioni all'allegato 3 della citata D.G.R. n. 1518/2015;
la D.G.R. n. 458 dell'08 aprile 2016 che, in attuazione del nuovo modello organizzativo "MAIA", ha individuato le Sezioni afferenti i Dipartimenti e le rispettive funzioni;
il D.P.G.R. n. 304 del 10 maggio 2016 con cui sono state apportate modifiche e integrazioni al citato D.P.G.R. n. 443/2015 di adozione del nuovo modello organizzativo denominato "MAIA";
il D.P.G.R. n. 316 del 17 maggio 2016 con il quale è stato adottato l'atto di definizione delle Sezioni di Dipartimento e delle relative funzioni in attuazione del modello "MAIA" di cui al citato D.P.G.R. n. 443/2015;
la D.G.R. n. 1176 del 29.07.2016 e successivi atti di proroga, con la quale l'ing. Carmela Iadaresta è stata nominata Dirigente della Sezione Infrastrutture energetiche e digitali;

Rilevato che:

alla Società Biwind S.r.l., con sede legale in Troia, con Determinazione Dirigenziale n. 147 del 3 settembre 2019, è stata rilasciata l'Autorizzazione Unica per la costruzione e all'esercizio di un impianto per la produzione di energia elettrica da fonte eolica della potenza nominale di 1,00 MWe, ora depotenziata a 0,999 MWe, sito nel Comune di Ascoli Satriano (Fg), località "Pidocchio" e delle relative opere di connessione ed infrastrutture.

la Società Biwind S.r.l.,, con nota pec acquisita agli atti al prot. AOO_159 – 12.12.2019 – 0005193 ha comunicato la riduzione della potenza nominale dell'impianto da 1 MW a 0,999 MW mediante PAS del 17.10.2019 e presentato richiesta di proroga del termine di inizio dei lavori di ventiquattro mesi, ai sensi dall'art. 5, comma

21 della L.R. 25/2012 e ss.mm.ii., per la costruzione dell'impianto eolico autorizzato con determinazione dirigenziale n. 111/2019 con la seguente motivazione:

1. la società ha partecipato alla prima procedura di selezione dei progetti da iscrivere a Registro ai sensi del D.M. 4 luglio 2019, i cui esiti saranno pubblicati entro 90 giorni dalla chiusura del relativo periodo, decorrenti dal 30.10.2019;
2. la società sottolinea che il progetto dell'impianto eolico non ha comunque la certezza di essere ammesso al primo bando e quindi potrà essere necessario, ripetere le procedure di iscrizione ai registri dei futuri bandi previsti dal GSE negli 2020 e 2021.

Premesso che:

- non risultano al momento pareri, nulla-osta, autorizzazioni o altri atti di assenso scaduti, tra quelli confluiti nell'Autorizzazione Unica di cui alla D.D. n. 147/2019;
- la disciplina delle richieste di proroga dei termini di inizio e fine lavori delle Autorizzazioni Uniche regionali è definita dall'art. 5, commi 21 della L.R. 25/2012;
- l'art. 5, comma 21 della L.R. 25/2012 e ss.mm.ii. stabilisce che "I termini di cui ai commi 18 e 20 sono prorogabili su istanza motivata presentata dall'interessato almeno quindici giorni prima della data di scadenza. Sono fatti salvi eventuali aggiornamenti, rinnovi o proroghe relative a provvedimenti settoriali recepiti nel provvedimento di AU. Le proroghe complessivamente accordate non possono eccedere i ventiquattro mesi";
- il presente provvedimento non esclude né esonera il soggetto destinatario dall'acquisizione di ogni altro parere e/o autorizzazione per norma previsti, è relativo unicamente alla proroga dell'efficacia del provvedimento di Autorizzazione Unica per il periodo richiesto e concesso e non comporta proroga dei termini di validità delle autorizzazioni paesaggistico – ambientali (V.I.A. – Screening – Autorizzazione paesaggistica) e di ogni altro parere o nulla osta confluiti nell'autorizzazione, che restano disciplinati dalle specifiche normative di settore.

Dato atto che:

- la Determinazione Dirigenziale di A.U. n. 147 del 3 settembre 2019 è stata pubblicata sul B.U.R.P. n. 110 del 26 settembre 2019;
- con nota prot. AOO_159 – 3.09.2019 - 0003565 è stato comunicato il rilascio dell'Autorizzazione Unica e la Società è stata invitata a ritirare la Determinazione Dirigenziale di A.U. n. 147 del 3 settembre 2019 e il progetto definitivo vidimato;
- l'inizio dei lavori a far data dal rilascio dell'A.U. era previsto, ai sensi dell'art. 5 comma 18 della L.R. 25/2012 e ss.mm.ii. entro il 3 marzo 2020;
- non sussistono precedenti proroghe accordate;
- sussistono i termini di ammissibilità dell'istanza;

Sulla base di quanto riportato in narrativa, si ritiene di concedere una proroga di mesi 24 (ventiquattro) del termine di inizio dei lavori a tutto il 3 marzo 2022, ai sensi dell'art. 5 comma 21 della L.R. 25/2012 e ss.mm.ii.;

ADEMPIMENTI CONTABILI DI CUI ALLA L.R. 28/01 E SUCCESSIVE MODIFICHE ED INTEGRAZIONI:

Il presente provvedimento non comporta adempimento contabile atteso che trattasi di procedura di autorizzazione riveniente dall'art. 12 del Decreto Legislativo n. 387/2003 e ss.mm.ii.

DETERMINA

ART. 1)

Di prendere atto dell'istanza acquisita agli atti della Sezione con prot. n. AOO_159 – 12..2019 – 0005193, e delle motivazioni ivi contenute in merito ai lavori per la costruzione e all'esercizio di un impianto per la produzione di energia elettrica da fonte eolica della potenza nominale di 1,00 MWe, ora depotenziata a 0,999 MWe, sito nel Comune di Ascoli Satriano (Fg), località "Pidocchio" e delle relative opere di connessione ed infrastrutture.

Di concedere una proroga di mesi 24 (ventiquattro) del termine di inizio dei lavori a tutto il 03 marzo 2022, ai sensi dell'art. 5 comma 21 della L.R. 25/2012 e ss.mm.ii.;

ART. 2)

Di confermare la pubblica utilità, ai sensi dei commi 3 e 4 dell'art. 1 della L. 9 gennaio 1991 n. 10 e del comma 1 dell'art. 12 del Decreto Legislativo 29 dicembre 2003 n. 387.

ART. 3)

La vigilanza sull'esecuzione dei lavori compete al Comune, ai sensi dell'art. 27 (Vigilanza sull'attività urbanistico - edilizia - L. n. 47/1998, art. 4; D.Lgs. n. 267/2000, artt. 107 e 109) del D.P.R. 380/2001, per assicurarne la rispondenza alla normativa edilizia e urbanistica applicabile alle modalità esecutive fissate nei titoli abilitativi. L'accertamento di irregolarità edilizie o urbanistiche comporta l'adozione, da parte del Comune, dei provvedimenti di cui ai capi I (Vigilanza sull'attività urbanistico - edilizia e responsabilità) e II (Sanzioni) del titolo IV della parte I (Attività Edilizia) del D.P.R. 380/2001, fatta salva l'applicazione, da parte delle autorità competenti, delle eventuali ulteriori sanzioni previste dalle leggi di settore.
Il Comune ha competenza per il controllo, il monitoraggio e la verifica della regolare e conforme esecuzione delle opere a quanto autorizzato con il provvedimento di Autorizzazione unica, anche ai sensi dell'art. 15 della L.R. 25/2012.
La Regione Puglia - Sezione Infrastrutture Energetiche e Digitali si riserva ogni successivo ulteriore accertamento.

ART. 4)

La Società e gli eventuali affidatari delle opere da eseguire sono obbligati:

- a ripristinare i luoghi affinché risultino disponibili per le attività previste per essi all'atto della dismissione dell'impianto (ai sensi del comma 4 dell'art. 12 del D.Lgs. 387/2003, D.M. 10/09/2012 paragrafo 13.1 lettera j), ovvero ai sensi dell'art. 5 comma 13 della Legge Regionale n. 25/2012). Le modalità di rimessa in pristino dello stato dei luoghi sono subordinate, inoltre, anche al corretto recepimento delle prescrizioni dettate in merito dagli Enti il cui parere, rilasciato in Conferenza di Servizi, è parte integrante della determinazione di autorizzazione;
- a tenere sgombre da qualsiasi residuo le aree non direttamente occupate dalle strutture e rese disponibili per le eventuali compatibili attività agricole; a ripristinare, a lavori ultimati, le strade e le aree di cantiere;
- a depositare presso la struttura tecnica periferica territorialmente competente, prima dell'inizio dei lavori, i calcoli statici delle opere in cemento armato;
- a rispettare in fase di realizzazione tutte le norme vigenti in materia di sicurezza, regolarità contributiva dei dipendenti e di attività urbanistico – edilizia (D.Lgs. n. 387/03, D.P.R. n. 380/2001, D.Lgs. n. 81/08, ecc.);

- a consentire accessi e verifiche, anche di natura amministrativa, al personale incaricato da parte della Regione Puglia;

La Società è obbligata a comunicare tempestivamente le informazioni di cui all'art. 16, comma 2 della L.R. 25/2012 e quindi:

- eventuali successioni - a titolo oneroso o gratuito - del titolo di autorizzazione unica e comunque dell'esercizio dell'impianto, depositando documentazione relativa alla composizione personale, ai soggetti che svolgono funzioni di amministrazione, direzione e controllo e al capitale sociale del subentrante, con l'espresso impegno da parte dell'impresa subentrante a comunicare, tempestivamente, alla Regione o al Comune eventuali modifiche che dovessero intervenire successivamente;
- i contratti di appalto e di subappalto stipulati dal committente o dall'appaltatore con altre imprese ai fini dell'esecuzione dei lavori di realizzazione o ai fini dell'esercizio degli impianti autorizzati o comunque assentiti dalla Regione o dal Comune, producendo documentazione relativa alla composizione personale, agli organi di amministrazione, direzione e controllo a al capitale sociale delle imprese affidatarie, con l'espresso impegno - da parte degli appaltatori e subappaltatori - a comunicare tempestivamente alla Regione o al Comune eventuali modifiche che dovessero intervenire successivamente.

La Società, ferma restando gli impegni assunti ai sensi del comma 2, dell'art. 4 della L.R. 31/2008, entro 180 giorni dall'inizio lavori, dovrà depositare presso la Regione Puglia – Sezione Infrastrutture Energetiche e Digitali:

a. dichiarazione congiunta del proponente e dell'appaltatore, resa ai sensi di quanto disposto dagli articoli 46 e 47 del D.P.R. 445/2000, che attesti l'avvenuta sottoscrizione del contratto di appalto per la costruzione dell'impianto autorizzato contenente la previsione di inizio e fine lavori nei termini di cui al successivo comma 5 dell'art. 4 della L.R. 31/2008, ovvero dichiarazione del proponente che attesti la diretta esecuzione del lavori;
b. dichiarazione congiunta del proponente e del fornitore resa ai sensi di quanto disposto dagli articoli 46 e 47 del D.P.R. 445/2000 che attesti l'esistenza del contratto di fornitura relativo alle componenti tecnologiche essenziali dell'impianto;
c. fideiussione a prima richiesta rilasciata a garanzia della realizzazione dell'impianto, di importo non inferiore a euro 50,00 per ogni kWe di potenza elettrica rilasciata a favore della Regione Puglia, come disposto dalla legge regionale n. 31/2008 e dalla DGR 3029/2010;
d. fideiussione a prima richiesta rilasciata a garanzia della esecuzione degli interventi di dismissione e delle opere di messa in pristino dello stato dei luoghi a fine esercizio dell'impianto, di importo non inferiore a euro 50,00 per ogni kWe di potenza elettrica rilasciata a favore del Comune, come disposto dalla legge regionale n. 31/2008 e dalla DGR 3029/2010;

Le fideiussioni bancarie o assicurative dovranno contenere:

- espressamente la rinuncia al beneficio della preventiva escussione del debitore principale, la rinuncia all'eccezione di cui all'art. 1957, comma 2 del Codice Civile, nonché l'operatività delle fideiussioni stesse entro 15 giorni a semplice richiesta scritta della Regione Puglia o del Comune, senza specifico obbligo di motivazione;
- il rinnovo automatico e la validità della garanzia sino allo svincolo da parte dell'Ente garantito e il suo svincolo solo su autorizzazione scritta del medesimo soggetto beneficiario;
- la rinuncia ad avvalersi del termine di cui al I comma dell'art. 1957 del Codice Civile;
- la specificazione che il mancato pagamento del premio e dei supplementi di premio non potrà essere opposta in nessun caso all'Ente garantito.

Il mancato deposito nel termine sopra indicato della documentazione di cui alle lettere a), b), c) e d) determina la decadenza di diritto dell'autorizzazione unica e l'obbligo del soggetto autorizzato di ripristino dell'originario stato dei luoghi.

Il presente provvedimento, redatto in forma integrale ai sensi del D.lgs. 196/2003 e in unico esemplare,

composto da 6 facciate, sarà pubblicato:

- sul B.U.R.P.
- nella sezione “Amministrazione Trasparente”, sottosezione “Provvedimenti” e “Provvedimenti dirigenti amministrativi” del sito ufficiale della regione Puglia: www.regione.puglia.it
- sull’Albo della Sezione, presso la sede della stessa, sita in Corso Sonnino, 177 – Bari
- sul portale http://sistema.puglia.it

Sarà trasmesso in copia conforme all’originale:

- Alla Segreteria della Giunta Regionale;
- Al Comune di Ascoli Satriano;
- Alla Società istante.

Il presente provvedimento è esecutivo.

Il Dirigente della Sezione
Carmela IADARESTA

DETERMINAZIONE DEL DIRIGENTE SEZIONE INFRASTRUTTURE ENERGETICHE E DIGITALI 19 dicembre 2019, n. 275

Determinazione Dirigenziale n. 2 del 23 gennaio 2017, in favore della Società Energie per il Futuro 2 S.r.l. con sede legale in Bari, Via Napoli, 363/I di Autorizzazione Unica per la costruzione ed esercizio di: un impianto di produzione di energia elettrica da fonte eolica della potenza di 0,700 MWe sito nel Comune di Brindisi Località "Masseria San Paolo", nonché delle infrastrutture indispensabili; una cavidotto interrato 20 KV di lunghezza pari a circa 1900 m. per il collegamento dell'aerogeneratore alla cabina di consegna MT; Una cabina di consegna in MT; Un cavidotto interrato AL 185 mm2 di lunghezza pari a circa 200 m per la connessione in entra-esce sulla linea MT "S. Pietro" di proprietà ENEL Spa. Ulteriore proroga del termine di inizio lavori ai sensi dell'art. 5 co. 21 bis della L.R. 24.9.2012 n.25, così come modificato dall'art. 22, comma 1, lett. A) della L.R. 29.12.2017 n. 67.

IL DIRIGENTE DELLA SEZIONE

Visti:

- gli artt. 4 e 16 del D. Lgs. 30 marzo 2001 n. 165 e ss.mm.ii.;
- gli artt. 4, 5 e 6 della L.R. 4 febbraio 1997 n. 7 e ss.mm.ii.;
- il D. Lgs 30 giugno 2003 n. 196 e ss.mm.ii.;
- l'art. 32 della L. 18 giugno 2009 n. 69 e ss.mm.ii.;
- la Legge 7 agosto 1990 n. 241 e ss.mm.ii.;
- le Linee guida pubblicate sulla G.U. n. 1/2003;
- la Direttiva 2001/77/CE;
- l'art. 12 del Decreto Legislativo 29 dicembre 2003 n. 387 e ss.mm.ii.;
- la Legge 14 novembre 1995 n. 481 e ss.mm.ii.;
- la Legge Regionale 21 ottobre 2008 n. 31;
- la Legge Regionale 12 aprile 2001 n. 11 e ss.mm.ii.;
- la Legge Regionale 24 settembre 2012 n. 25 e ss.mm.ii.;
- l'art. 22 della Legge Regionale 29 dicembre 2017 n. 67;
- il D.P.G.R. n. 443 del 31 luglio 2015 "Adozione del modello organizzativo denominato "Modello Ambidestro per l'Innovazione della macchina Amministrativa regionale - MAIA". Approvazione Atto di Alta Organizzazione";
- la D.G.R. n. 1518 del 31 luglio 2015 "Adozione del modello organizzativo denominato "Modello Ambidestro per l'Innovazione della macchina Amministrativa regionale - MAIA". Approvazione Atto di Alta Organizzazione";
- la D.G.R. n. 457 dell'08 aprile 2016, di modifiche e integrazioni all'allegato 3 della citata D.G.R. n. 1518/2015;
- la D.G.R. n. 458 dell'08 aprile 2016 che, in attuazione del nuovo modello organizzativo "MAIA", ha individuato le Sezioni afferenti i Dipartimenti e le rispettive funzioni;
- il D.P.G.R. n. 304 del 10 maggio 2016 con cui sono state apportate modifiche e integrazioni al citato D.P.G.R. n. 443/2015 di adozione del nuovo modello organizzativo denominato "MAIA";
- il D.P.G.R. n. 316 del 17 maggio 2016 con il quale è stato adottato l'atto di definizione delle Sezioni di Dipartimento e delle relative funzioni in attuazione del modello "MAIA" di cui al citato D.P.G.R. n. 443/2015;
- la DGR n. 1176 del 29.07.2016 avente come oggetto: "Atto di Alta organizzazione MAIA adottato con Decreto del Presidente della Giunta Regionale del 31/07/2015 n. 443. Conferimento incarichi di direzione di Sezione";
- la DGR n. 1439 del 30.07.2019 e le successive DGR n. 1973 del 4.11.2019 e DGR n. 2091 del 18.11.2019 di ulteriore proroga degli stessi incarichi di direzione di Sezione;

Rilevato che:

- con Determinazione Dirigenziale n. 2 del 23 gennaio 2017, alla Società Energie per il Futuro 2 S.r.l., con sede legale in Bari, Via Napoli 363/I, è stata rilasciata Autorizzazione Unica per la costruzione ed esercizio di:
    - un impianto di produzione di energia elettrica da fonte eolica della potenza di 0,700 MWe sito nel Comune di Brindisi Località "Masseria San Paolo", nonché delle infrastrutture indispensabili;
    - una cavidotto interrato 20 KV di lunghezza pari a circa 1900 m. per il collegamento dell'aerogeneratore alla cabina di consegna MT;
    - una cabina di consegna in MT;
    - un cavidotto interrato AL 185 mm2 di lunghezza pari a circa 200 m per la connessione in entra-esce sulla linea MT "S. Pietro" di proprietà ENEL Spa;

- con Determinazione Dirigenziale n. 61 del 14 giugno 2017, alla Società Energie per il Futuro 2 S.r.l. è stata concessa, ai sensi dell'art. 5 della legge regionale n. 25/2012, una proroga del termine di inizio lavori di 24 mesi, fissando il nuovo termine di inizio lavori al 13 settembre 2019;
- la società Energie per il Futuro 2 S.r.l., con nota PEC acquisita agli atti al prot. AOO_159 – 4.9.2019 – 0003575, ha formulato, ai sensi dell'art. 5 comma 21 bis della L.R. 24.9.2012 n. 25, così come modificato dall'art. 22, comma 1, lett. A) della L.R. 29.12.2017 n. 67, una ulteriore richiesta di proroga di ventiquattro mesi del termine di inizio dei lavori di costruzione dell'impianto eolico autorizzato con determinazione dirigenziale n. 02/2017;
- la società, con nota acclarata al prot. AOO_159/9/10/19/4063, ha precisato il DM del 04/07/19, all'art. 3 comma 4, prevede che "*gli impianti hanno accesso agli incentivi di cui al presente decreto a condizione che i relativi lavori di realizzazione risultino avviati dopo l'inserimento utile nelle graduatoria*" e che il DM del 04/07/19 prevede per l'accesso ai meccanismi incentivanti l'indizione di 7 bandi a cui la stessa ha intenzione di partecipare;

Rilevato altresì che:
- la scadenza del termine di inizio lavori è incompatibile con i termini previsti per la partecipazione alle aste e che, conseguentemente, la Società ha titolo ad ottenere la proroga di inizio lavori, in considerazione del fatto che, alla data di scadenza, non era possibile partecipare alle aste poiché le stesse non erano ancora operative;

Vista la Nota prot. A00_159/PROT. 15/12/2019 - 0005379 della Sezione infrastrutture energetiche e digitali;

Considerato che:
- la disciplina delle richieste di proroga dei termini di inizio e fine lavori delle autorizzazioni Uniche regionali è definita dall'art. 5, comma 21 della L.R. 25/2012,
- ai sensi dell'art. 5 comma 21 bis della L.R. 24.9.2012 n. 25, così come modificato dall'art. 22, comma 1, lett. A) della L.R. 29.12.2017 n. 67, "*Il termine di inizio lavori può essere ulteriormente prorogato qualora l'impianto non abbia conseguito gli incentivi per la produzione di energia rinnovabile per mancata indizione dei relativi bandi ed aste o non li abbia conseguiti pur avendo offerto il massimo del ribasso consentito*";
- il presente provvedimento non esclude né esonera il soggetto destinatario dalla acquisizione di ogni altro parere e/o autorizzazione normativamente previsti; è relativo unicamente alla proroga dell'efficacia del provvedimento di Autorizzazione Unica per il periodo richiesto e concesso e non comporta proroga dei termini di validità delle autorizzazioni paesaggistico – ambientali (V.I.A. – Screening – Autorizzazione paesaggistica) e di ogni altro parere o nulla osta confluiti nell'autorizzazione, che restano disciplinati dalle specifiche normative di settore.

Dato atto:

- che la Determinazione Dirigenziale n.02 del 23 gennaio 2017 di Autorizzazione Unica è stata pubblicata sul BURP n. 29 del 9.03.2017;
- che, con nota pec prot. AOO_159 – 8.03.2017 – 0000805, alla società è stata notificata la Determinazione Dirigenziale di A.U. n. 02 del 23 gennaio 2017;
- che la Determinazione Dirigenziale n. 61 del 14 giugno 2017, di proroga dell'A.U., è stata pubblicata sul BURP n. 82 del 13.07.2017;
- che l'inizio dei lavori a far data dalla notifica dell'atto era previsto entro il 13.09.2019;

Sulla base di quanto riportato in narrativa si ritiene di concedere, sensi dell'art. 5 comma 21bis della L.R. 24.9.2012 n. 25, così come modificato dall'art. 22, comma 1, lett. A) della L.R. 29.12.2017 n. 67, la proroga del termine di inizio lavori di ventiquattro mesi, che viene pertanto fissato al 13 settembre 2021.

ADEMPIMENTI CONTABILI DI CUI ALLA L.R. 28/01 E SUCCESSIVE MODIFICHE ED INTEGRAZIONI:

Il presente provvedimento non comporta adempimenti contabili, atteso che trattasi di procedura di autorizzazione rinveniente dall'art. 12 del Decreto Legislativo n. 387/2003.

DETERMINA

ART. 1)

- Di prendere atto della comunicazione acquisita agli atti della Sezione con prot. n. AOO_159 – 4.9.2019 – 003575, delle motivazioni in essa contenute riferiti alla Autorizzazione Unica per la costruzione ed esercizio di:
- un impianto di produzione di energia elettrica da fonte eolica della potenza di 0,700 MWe sito nel Comune di Brindisi Località "Masseria San Paolo", nonché delle infrastrutture indispensabili;
- un cavidotto interrato 20 KV di lunghezza pari a circa 1900 m. per il collegamento dell'aerogeneratore alla cabina di consegna MT;
- Una cabina di consegna in MT;
- Un cavidotto interrato AL 185 mm2 di lunghezza pari a circa 200 m per la connessione in entra-esce sulla linea MT "S. Pietro" di proprietà ENEL Spa.

- di prendere atto del fatto che la Società ha titolo alla proroga di inizio lavori e, per l'effetto, di concedere, sensi dell'art. 5 comma 21 bis della L.R. 24.9.2012 n.25, così come modificato dall'art. 22, comma 1, lett. A) della L.R. 29.12.2017 n. 67, proroga del termine di inizio lavori di 24 mesi, che viene pertanto fissato al 13 settembre 2021.

ART. 2)

Di confermare la pubblica utilità, ai sensi dei commi 3 e 4 dell'art. 1 della L. 10 del 09.01.1991 e del comma 1 dell'art. 12 del Decreto Legislativo 29 Dicembre 2003 n. 387.

ART. 3)

La vigilanza sull'esecuzione dei lavori compete al Comune, ai sensi dell'art. 27 (Vigilanza sull'attività urbanistico - edilizia - L. n. 47/1998, art. 4; D.Lgs. n. 267/2000, artt. 107 e 109) del D.P.R. 380/2001, per assicurarne la rispondenza alla normativa edilizia e urbanistica applicabile alle modalità esecutive fissate nei titoli abilitativi. L'accertamento di irregolarità edilizie o urbanistiche comporta l'adozione, da parte del Comune, dei provvedimenti di cui ai capi I (Vigilanza sull'attività urbanistico - edilizia e responsabilità) e II (Sanzioni) del

titolo IV della parte I (Attività Edilizia) del D.P.R. 380/2001, fatta salva l'applicazione, da parte delle autorità competenti, delle eventuali ulteriori sanzioni previste dalle leggi di settore.
Il Comune ha competenza per il controllo, il monitoraggio e la verifica della regolare e conforme esecuzione delle opere a quanto autorizzato con il presente provvedimento, anche ai sensi dell'art. 15 della L.R. 25/2012.
La Regione Puglia - Sezione Infrastrutture Energetiche e Digitali si riserva ogni successivo ulteriore accertamento.

ART. 4)

La Società e gli eventuali affidatari delle opere da eseguire sono obbligati:
- a ripristinare i luoghi affinché risultino disponibili per le attività previste per essi all'atto della dismissione dell'impianto (ai sensi del comma 4 dell'art. 12 del D.Lgs. 387/2003, D.M. 10/09/2012 paragrafo 13.1 lettera j), ovvero ai sensi dell'art. 5 comma 13 della Legge Regionale n. 25/2012). Le modalità di rimessa in pristino dello stato dei luoghi sono subordinate, inoltre, anche al corretto recepimento delle prescrizioni dettate in merito dagli Enti il cui parere, rilasciato in Conferenza di Servizi, è parte integrante della presente determinazione di autorizzazione;
- a tenere sgombre da qualsiasi residuo le aree non direttamente occupate dalle strutture e rese disponibili per le eventuali compatibili attività agricole; a ripristinare, a lavori ultimati, le strade e le aree di cantiere;
- a depositare presso la struttura tecnica periferica territorialmente competente, prima dell'inizio dei lavori, i calcoli statici delle opere in cemento armato;
- a rispettare in fase di realizzazione tutte le norme vigenti in materia di sicurezza, regolarità contributiva dei dipendenti e di attività urbanistico – edilizia (D.Lgs. n. 387/03, D.P.R. n. 380/2001, D.Lgs. n. 81/08, ecc.);
- a consentire accessi e verifiche, anche di natura amministrativa, al personale incaricato da parte della Regione Puglia.

La Società è obbligata a comunicare tempestivamente le informazioni di cui all'art. 16, comma 2 della L.R. 25/2012 e quindi:
- eventuali successioni - a titolo oneroso o gratuito - del titolo di autorizzazione unica e comunque dell'esercizio dell'impianto, depositando documentazione relativa alla composizione personale, ai soggetti che svolgono funzioni di amministrazione, direzione e controllo e al capitale sociale del subentrante, con l'espresso impegno da parte dell'impresa subentrante a comunicare, tempestivamente, alla Regione o al Comune eventuali modifiche che dovessero intervenire successivamente;
- i contratti di appalto e di subappalto stipulati dal committente o dall'appaltatore con altre imprese ai fini dell'esecuzione dei lavori di realizzazione o ai fini dell'esercizio degli impianti autorizzati o comunque assentiti dalla Regione o dal Comune, producendo documentazione relativa alla composizione personale, agli organi di amministrazione, direzione e controllo e al capitale sociale delle imprese affidatarie, con l'espresso impegno - da parte degli appaltatori e subappaltatori - a comunicare tempestivamente alla Regione o al Comune eventuali modifiche che dovessero intervenire successivamente.

La Società, fermo restando gli impegni assunti ai sensi del comma 2, dell'art. 4 della L.R. 31/2008, entro 180 giorni dall'inizio lavori, dovrà depositare presso la Regione Puglia – Sezione Infrastrutture Energetiche e Digitali:

a. dichiarazione congiunta del proponente e dell'appaltatore resa ai sensi di quanto disposto dagli articoli 46 e 47 del d.p.r. 445/2000, che attesti l'avvenuta sottoscrizione del contratto di appalto per la costruzione dell'impianto autorizzato, che contiene la previsione di inizio e fine lavori nei termini di cui al successivo comma 5 dell'art. 4 della L.R. 31/2008, ovvero dichiarazione del proponente che attesti la diretta esecuzione del lavori;
b. dichiarazione congiunta del proponente e del fornitore resa ai sensi di quanto disposto dagli articoli 46 e 47 del d.p.r. 445/2000, che attesti l'esistenza del contratto di fornitura relativo alle componenti tecnologiche essenziali dell'impianto;

c. fideiussione a prima richiesta rilasciata a garanzia della realizzazione dell'impianto, di importo non inferiore a euro 50,00 per ogni kW di potenza elettrica, rilasciata in favore della Regione Puglia, come disposto dalla L.R. n.31/2008 e dalla DGR 3029/2010;
d. fideiussione a prima richiesta rilasciata a garanzia della esecuzione degli interventi di dismissione e delle opere di messa in pristino dello stato dei luoghi a fine esercizio dell'impianto, di importo non inferiore a euro 50,00 per ogni kW e di potenza elettrica rilasciata a favore del Comune, come disposto dalla L.R. n.31/2008 modificata dall' art. 20 della L.R. n. 52 del 30 novembre 2019;

Le fidejussioni bancarie o assicurative dovranno contenere:
- espressamente la rinuncia al beneficio della preventiva escussione del debitore principale, la rinuncia all'eccezione di cui all'art. 1957, comma 2 del Codice Civile, nonché l'operatività delle fidejussioni stesse entro 15 giorni, a semplice richiesta scritta della Regione Puglia o del Comune, senza specifico obbligo di motivazione;
- il rinnovo automatico e la validità della garanzia sino allo svincolo da parte dell'Ente garantito e il suo svincolo solo su autorizzazione scritta del medesimo soggetto beneficiario;
- la rinuncia ad avvalersi del termine di cui al I comma dell'art. 1957 del Codice Civile;
- la specificazione che il mancato pagamento del premio e dei supplementi di premio non potrà essere opposta in nessun caso all'Ente garantito.

Il mancato deposito, nel termine sopra indicato, della documentazione di cui alle lettere a), b), c) e d) determina la decadenza di diritto dell'autorizzazione unica e l'obbligo del soggetto autorizzato di ripristino dell'originario stato dei luoghi.

Il presente provvedimento, redatto in forma integrale ai sensi del D.lgs. 196/03 ed in unico esemplare, composto da n. 6, facciate sarà pubblicato:

- Sull'Albo della Sezione, preso la sede della stessa sita in Corso Sonnino, 177 – Bari
- Sul Bollettino Ufficiale della Regione Puglia
- Sul portale http://sistema.puglia.it

Sarà trasmesso in copia conforme all'originale:

- Alla Segreteria della Giunta Regionale;
- Al Comune di Brindisi;
- Alla Società Istante.

Il presente provvedimento è esecutivo.

Il Dirigente della Sezione
Carmela IADARESTA

DETERMINAZIONE DEL DIRIGENTE SEZIONE ISTRUZIONE E UNIVERSITA' 15 gennaio 2020, n. 1

POR Puglia FESR FSE 2014-2020 – Asse X - Azione 10.4. – Atto Dirigenziale 162/DIR/2019/00057 del 13/05/2019: Avviso pubblico n. 2/FSE/2019 "Research for Innovation" (REFIN) – Approvazione delle graduatorie provvisorie.

LA DIRIGENTE DELLA SEZIONE ISTRUZIONE E UNIVERSITA'

Visti gli articoli 4, 5 e 6 della L.R. n. 7/1997;
Vista la Deliberazione G.R. n. 3261 del 28/07/1998;
Visti gli artt. 4 e 16 del D. Lgs. n. 165 del 30/03/2001;
Visto l'art. 32 della legge 18 giugno 2009, n. 69, che prevede l'obbligo di sostituire la pubblicazione tradizionale all'Albo ufficiale con la pubblicazione di documenti digitali sui siti informatici;
Visto l'art. 18 del D. Lgs. n. 196/03 "Codice in materia di protezione dei dati personali" in merito ai Principi applicabili ai trattamenti effettuati dai soggetti pubblici;
Visto il Decreto del Presidente della Giunta Regionale n. 443 del 31/07/2015 e ss.mm.ii.;
Visto il DPGR 443/2015 di adozione del Modello organizzativo "MAIA";
Visto il DPGR n. 316/2016 di attuazione del modello organizzativo "MAIA";
Richiamata la Del. G. R. n. 1157 del 13 luglio 2017 con il quale la Giunta Regionale ha conferito l'incarico di dirigente della Sezione Istruzione e Università all'Arch. Maria Raffaella Lamacchia;
Vista l'istruttoria espletata dalla Responsabile della P.O. "Diritto allo Studio Universitario e AFAM, relazioni con l'ADISU, interventi per lo sviluppo delle Università pugliesi, Ricerca, Innovazione" del Servizio Università e Alta Formazione di questa Sezione;

Considerato che

- Con DGR n. 1991 del 06/11/2018 avente ad oggetto "POR Puglia FESR FSE 2014-2020 – Azione 10.4 "Interventi volti a promuovere la ricerca e per l'istruzione universitaria" la Regione Puglia ha approvato l'iniziativa denominata "Research for Innovation" (REFIN)"
- Con AD 137/DIR/2018/1173 del 29/10/2018 è stata delegata la dirigente della Sezione Istruzione e Università ai sensi dell'art. 7, DPGR 483/2017 per l'iniziativa di ricerca e innovazione del sistema universitario pugliese;
- Con DGR n. 2308 dell'11/12/2018 avente ad oggetto "Research for Innovation" (REFIN) si è proceduto all'approvazione dello schema di Accordo di collaborazione tra Regione Puglia e Agenzia Regionale per la Tecnologia e l'Innovazione.
- Con Atto Dirigenziale 162/DIR/2019/00014 del 11/02/2019 avente ad oggetto "POR Puglia FESR FSE 2014-2020 – Asse X - Azione 10.4 "Interventi volti a promuovere la ricerca e per l'istruzione universitaria" è stato approvato l'Avviso pubblico n. 1/FSE/2019 "Research for Innovation - (REFIN) selezione pubblica per l'individuazione delle idee progettuali effettivamente sostenibili e realizzabili dalle università potenziali beneficiarie" (pubblicato sul BURP n. 18 del 14/02/2019);
- Con Atto Dirigenziale n. 55 del 07/08/2019 (pubblicato sul BURP n. 49 del 09/05/2019) sono state approvate n. 654 idee progettuali qualificate e sostenibili che hanno conseguito un giudizio di adeguatezza in relazione a tutti i criteri e parametri previsti dall'Avviso 1;
- Con Atto Dirigenziale 162/DIR/2019/00057 del 13/05/2019 avente ad oggetto POR Puglia FESR FSE 2014-2020 – Asse X - Azione 10.4 "Interventi volti a promuovere la ricerca e per l'istruzione universitaria" è stato approvato l'Avviso pubblico n. 2/FSE/2019 "Reserch for Innovation - (REFIN) per l'individuazione dei progetti di ricerca" (pubblicato sul BURP n. 52 del 16/05/2019);
- Con Atto Dirigenziale 162/DIR/2019/00085 del 17/06/2019 è stata pubblicata la proroga dei termini per la presentazione delle istanze all'Avviso 2/FSE/2019 REFIN che ha previsto la scadenza alle ore 16.00 del giorno 24/06/2019;

- Con Atto Dirigenziale n.88/2019 e successiva integrazione AD. n. 92/2019 si è proceduto alla nomina del Nucleo di Valutazione per l'ammissibilità delle istanze pervenute;
- Con Atto Dirigenziale n. 101 del 17/07/2019 è stato approvato l'elenco delle istanze ammissibili e quello delle istanze non ammissibili ai fini della successiva Valutazione di merito per l'individuazione dei progetti di ricerca.
- Con Atto Dirigenziale n. 102 del 17/07/2019 è stato nominato il nucleo di valutazione di merito e sono state approvate le "Linee guida per l'attivazione degli esperti scientifici" e la "Scheda di valutazione degli esperti".
- Con nota prot. A00/162/00095 del 10/01/2020; il Presidente del Nucleo di Valutazione ha trasmesso n. 3 Verbali delle Sedute del *Nucleo di Valutazione di merito* delle istanze risultate ammissibili, ai quali è allegato il report delle classi di merito attribuite da ciascun componente a ciascun criterio di valutazione per ciascuna proposta progettuale, come previsto ai punti 2, 3 e 4 del G dell'avviso.

Considerato inoltre che

La Dirigente della Sezione Istruzione e Università, preso atto degli esiti dei lavori del Nucleo di Valutazione di merito, con il supporto tecnico di ARTI (nota ARTI_000/PROT/13/01/2020/00000025 recepita con prot. AOO_162/n.0000170) ha provveduto all'estrazione dalla piattaforma tecnologica a supporto della ricezione delle candidature:

- dei giudizi espressi dagli esperti di cui al punto 4 della lettera g dell'avviso;
- dei punteggi attribuiti dai componenti del nucleo di valutazione, determinato in maniera automatica dalla piattaforma a partire dalle classi di merito (come previsto dal punto e delle Linee guida approvate con l'AD 102 del 17/07/2019).
- del calcolo della media dei punteggi attribuiti dai componenti del nucleo di valutazione, per ciascun criterio (come previsto dal punto e delle Linee guida approvate con l'AD 102 del 17/07/2019) al fine identificare le proposte progettuali non ammissibili ai sensi del p.5 del § G dell'avviso;
- dei punteggi complessivi di ciascuna proposta progettuale calcolati sulla base della sommatoria delle media dei punteggi attribuiti dai membri del nucleo di valutazione (come previsto dal punto f delle Linee guida approvate con l'AD 102 del 17/07/2019);

Considerato infine che

Il citato Avviso pubblico n. 2/FSE/2019 al paragrafo F) Controlli sulle dichiarazioni sostitutive, prevede che "*Le dichiarazioni sostitutive presentate sono sottoposte a controlli e verifiche da parte della Regione Puglia secondo le modalità e condizioni previste dagli articoli 71 e 72 del DPR 445/2000. E' disposta la decadenza dal beneficio del finanziamento di cui al presente avviso qualora dai controlli effettuati ai sensi del DPR 445/2000 emerga la non veridicità delle dichiarazioni, fatte salve le disposizioni penali vigenti in materia*.

Tutto ciò premesso e considerato:

La Dirigente della Sezione Istruzione e Università con il presente atto intende:

- approvare, per ciascuna università, le graduatorie provvisorie dei progetti di ricerca ammessi e non ammessi alla successiva fase 4 (di cui alla DGR 1991/2018), (Allegato A1- UNIBA, Allegato B1-UNISAL, Allegato C1-UNIFG, Allegato D1-POLIBA, Allegato E1-LUM, parte integrante e sostanziale del presente provvedimento) e gli elenchi dei progetti di ricerca esclusi ai sensi del p.5 del § G dell'Avviso, (Allegato A2-UNIBA, Allegato B2-UNISAL, Allegato C2-UNIFG, Allegato D2-POLIBA, Allegato E2-LUM, parte integrante e sostanziale del presente provvedimento);
- ammettere alla fase successiva complessivamente n. 170 progetti di ricerca, di cui n. 89 dell'Università degli studi "A.Moro" di Bari, n. 26 del Politecnico di Bari, n. 16 dell'Università degli studi di Foggia, n. 35 dell'Università del Salento, n. 4 della LUM-Jean Monnet;

VERIFICA AI SENSI DEL D.LGS. 196/03

(modificato dal d.lgs. 101/2018 di adeguamento al GDPR)

Garanzie alla riservatezza

La pubblicazione del presente atto nell'albo, salve le garanzie previste dalla legge 241/90 in tema di accesso ai documenti amministrativi, avviene nel rispetto della tutela della riservatezza dei cittadini, secondo quanto disposto dal D.Lgs. 196/2003 in materia di protezione dei dati personali, nonché del vigente Regolamento regionale n. 5/2006 per il trattamento dei dati sensibili e giudiziari.

Ai fini della pubblicità legale, l'atto destinato alla pubblicazione non prevede la diffusione di dati personali identificativi non necessari ovvero il riferimento a dati sensibili; qualora la diffusione di dati personali identificativi non necessari ovvero il riferimento a dati sensibili; qualora tali dati fossero indispensabili per l'adozione dell'atto, essi verranno trattati in documenti separati, esplicitamente richiamati.

ADEMPIMENTI CONTABILI DI CUI AL D. LGS. 118/2011 e S.M.I.

Il presente provvedimento non comporta alcun mutamento qualitativo e quantitativo di entrata o di spesa né a carico del bilancio regionale né a carico degli enti per i cui debiti i creditori potrebbero rivalersi sulla Regione e che è escluso ogni ulteriore onere aggiuntivo rispetto a quelli già autorizzati a valere sullo stanziamento dal bilancio regionale.

Tutto ciò premesso e considerato

LA DIRIGENTE RESPONSABILE DELLA SEZIONE ISTRUZIONE E UNIVERSITA'

sulla base delle risultanze istruttorie di cui innanzi; viste le attestazioni in calce al presente provvedimento; Per quanto espresso in narrativa e che qui si intende integralmente riportato:

DETERMINA

- di prendere atto dei verbali delle n. 3 sedute del Nucleo di valutazione di merito trasmessi dal Presidente dello stesso con nota prot. n. A00/162/00095 del 10/01/2020;
- di approvare, per ciascuna università, le graduatorie provvisorie, dei progetti di ricerca ammessi e non ammessi alla successiva fase 4 (di cui alla DGR 1991/2018) (Allegato A1- UNIBA, Allegato B1-UNISAL, Allegato C1-UNIFG, Allegato D1-POLIBA, Allegato E1-LUM, parte integrante e sostanziale del presente provvedimento) e gli elenchi dei progetti di ricerca esclusi ai sensi del p.5 del § G dell'Avviso, (Allegato A2-UNIBA, Allegato B2-UNISAL, Allegato C2-UNIFG, Allegato D2-POLIBA, Allegato E2-LUM, parte integrante e sostanziale del presente provvedimento);
- di ammettere alla successiva fase 4 (di cui alla DGR 1991/2018) complessivamente n. 170 progetti di ricerca, di cui n. 89 dell'Università degli studi "A. Moro" di Bari, n. 26 del Politecnico di Bari, n. 16 dell'Università degli studi di Foggia, n. 35 dell'Università del Salento, n. 4 della LUM-Jean Monnet;
- di riservarsi di approvare con successivo Atto Dirigenziale le graduatorie definitive nel rispetto dei requisiti di cui al citato Avviso pubblico n. 2/FSE/2019 al paragrafo F) controlli sulle dichiarazioni sostitutive;
- di disporre la pubblicazione del presente provvedimento, con i relativi Allegati sui seguenti siti internet: www.sistema.puglia.it; www.arti.puglia.it; www.refin.regione.puglia.it;
- di disporre la pubblicazione del presente provvedimento, con i relativi Allegati sul Bollettino Ufficiale della Regione Puglia ai sensi dell'art. 6 della L.R. n. 13/94.

Il presente provvedimento, composto da n 4 facciate, e 10 Allegati (Allegato A1 composto da n. 28 facciate; Allegato A2 composto da n.2 facciate; Allegato B1 composto da n.11 facciate; Allegato B2 composto da n.1 facciata; Allegato C1 composto da n.4 facciate; Allegato C2 composto da n.1 facciata; Allegato D1 composto da n.9 facciate; Allegato D2 composto da n.1 facciata; Allegato E1 composto da n. 1 facciata; Allegato E2 composto da n.1 facciata, per complessive n. 59 facciate è redatto in unico esemplare;

- ✓ sarà pubblicato sul portale www.sistema.puglia.it;
- ✓ sarà reso disponibile nel sito ufficiale della Regione Puglia www.regione.puglia.it sezione "Amministrazione Trasparente";
- ✓ sarà trasmesso in copia conforme all'originale al Segretariato Generale della Giunta Regionale;
- ✓ sarà pubblicato sul portale www.sistema.puglia.it.

La Dirigente della Sezione
Arch. Maria Raffaella Lamacchia

REFIN_Graduatoria provvisoria dei progetti di ricerca ammessi e non ammessi alla fase 4 ai sensi del §H dell'Avviso 2/FSE/2019 (n. 89 progetti di ricerca ammessi)

Codice Pratica	Data di nascita proponente (p.4 del §H dell'avviso)	Dipartimento	SSD	Codice Univoco Idea Progettuale	Titolo proposta progettuale	Punteggio calcolato per ogni criterio (lettera f, all. A all' AD 102/2019)				Punteggio complessivo (lettera f, all. A all'AD 102/2019)	Ammissibile alla fase 4 (DGR n.1991 del 06/11/2018)
						1.1	1.2	1.3	1.4		
29BA9E84	19/02/1986	Interuniversitario di Fisica	FIS/01 - FISICA SPERIMENTALE	UNIBA038	Dispositivi di microscopia quantistica 3D ad alta velocità e alta risoluzione	25,00	25,00	25,00	21,67	96,67	SI
613701D6	18/01/1981	Scienze Agro-Ambientali e Territoriali	AGR/18 - NUTRIZIONE E ALIMENTAZIONE ANIMALE	UNIBA284	Studio delle abitudini alimentari della fauna selvatica e della sua corretta gestione per prevenire danni alle produzioni agro-zootecniche	25,00	23,75	25,00	21,67	95,42	SI
6C9BA342	29/04/1983	Lettere Lingue Arti' Italianistica e Culture Comparate	L-LIN/03 - LETTERATURA FRANCESE	UNIBA477	L'immaginario francese della Puglia: una mappa interattiva	23,75	23,75	25,00	22,50	95,00	SI
6CDD3786	26/07/1990	Chimica	CHIM/01 - CHIMICA ANALITICA	UNIBA064	Biosensori analitici usa-e getta a base di transistori organici auto-alimentati per la rivelazione di biomarcatori proteomici alla singola molecola per la diagnostica decentrata dell'HIV- ProSiT	23,75	23,75	25,00	22,08	94,58	SI
87429C9C	25/09/1986	Chimica	CHIM/06 - CHIMICA ORGANICA	UNIBA078	Alghe vive per la bonifica dell'ambiente marino (AlgAmbiente)	23,75	22,50	23,75	23,75	93,75	SI
F517D521	20/08/1983	Informatica	INF/01 - INFORMATICA	UNIBA006	Gestione di oggetti intelligenti per migliorare le esperienze di visita di siti di interesse culturale	23,75	23,75	23,75	22,08	93,33	SI
D908ACB4	23/05/1988	Farmacia-Scienze del Farmaco	BIO/14 - FARMACOLOGIA	UNIBA158	Approccio combinato per accelerare l'identificazione e il riposizionamento di inibitori selettivi della tirosina chinasi c-Src per il controllo dei danni muscolari e cognitivi nella distrofia muscolare di Duchenne: screeening in silico e machine learning, nuove formulazioni ad uso pediatrico e studi traslazionali in vitro ed in vivo	22,50	23,75	25,00	21,67	92,92	SI
0B6AA256	20/02/1981	Giurisprudenza	IUS/19 - STORIA DEL DIRITTO MEDIEVALE E MODERNO	UNIBA610	BOOKS FOR FUTURE: IN UN FONDO LIBRARIO ANTICO UN SICURO VALORE PER IL FUTURO.	23,75	23,75	25,00	20,42	92,92	SI
691A8B8A	09/07/1975	Interuniversitario di Fisica	FIS/07 - FISICA APPLICATA (A BENI CULTURALI, AMBIENTALI, BIOLOGIA E MEDICINA)	UNIBA060	Aprire un dialogo con chi non risponde più: strategia integrata - EEG ad alta definizione e tecnologia assistiva - per la valutazione dei correlati neurali dell'apprendimento nei disordini della coscienza.	23,75	23,75	25,00	20,42	92,92	SI
0E639D17	31/07/1979	Interuniversitario di Fisica	FIS/04 - FISICA NUCLEARE E SUBNUCLEARE	UNIBA054	Metodologie fisiche innovative basate sulla misura della concentrazione del carbonio-14 applicate alla sicurezza alimentare e agricoltura sostenibile	22,50	23,75	23,75	22,50	92,50	SI
F675E915	24/08/1976	Scienze della Terra e Geoambientali	GEO/04 - GEOGRAFIA FISICA E GEOMORFOLOGIA	UNIBA103	APULIA2100 - Modellizzazione di scenari di sommersione ed inondazione, delle aree costiere pugliesi al 2100, finalizzata ad una gestione integrata della costa.	23,75	23,75	22,50	22,50	92,50	SI
868D92ED	23/02/1980	Interuniversitario di Fisica	FIS/04 - FISICA NUCLEARE E SUBNUCLEARE	UNIBA052	Sviluppo di rivelatori per la calibrazione, monitoraggio e valutazione della dose rilasciata da un fascio di protoni per terapia adronica di tumori, nonché di un dispositivo per la verifica del piano di trattamento personalizzato per ciascun paziente, combinando rivelatori MPGD e readout in silicio.	23,75	22,50	23,75	21,67	91,67	SI

SEZIONE ISTRUZIONE E UNIVERSITA' REGIONE PUGLIA

ALLEGATO A1 - UNIBA

REFIN_Graduatoria provvisoria dei progetti di ricerca ammessi e non ammessi alla fase 4 ai sensi del §H dell'Avviso 2/FSE/2019 (n. 89 progetti di ricerca ammessi)

Codice Pratica	Data di nascita proponente (p.4 del §H dell'avviso)	Dipartimento	SSD	Codice Univoco Idea Progettuale	Titolo proposta progettuale	Punteggio calcolato per ogni criterio (lettera f, all. A all' AD 102/2019)				Punteggio complessivo (lettera f, all. A all'AD 102/2019)	Ammissibile alla fase 4 (DGR n.1991 del 06/11/2018)
						1.1	1.2	1.3	1.4		
0710DD6A	15/08/1973	Studi Umanistici (DISUM)	L-FIL-LET/05 - FILOLOGIA CLASSICA	UNIBA462	GuerrediPuglia. Fonti classiche e bizantine, storiografia militare e studi di strategia per la valorizzazione della storia e del patrimonio culturale pugliese	22,50	22,50	25,00	21,67	91,67	SI
2A95CB32	15/06/1984	Interuniversitario di Fisica	FIS/01 - FISICA SPERIMENTALE	UNIBA040	Progettazione e sviluppo di uno scanner basato sulla tecnica della tomografia con muoni cosmici con rivelatori MPGD per il controllo del contrabbando nucleare sul territorio pugliese	25,00	23,75	23,75	18,75	91,25	SI
EE794F95	27/01/1979	Interuniversitario di Fisica	FIS/04 - FISICA NUCLEARE E SUBNUCLEARE	UNIBA053	Produzione di Radioisotopi per la Teranostica con Fasci di Neutroni e Protoni.	22,50	23,75	25,00	20,00	91,25	SI
50646C43	16/07/1983	Farmacia-Scienze del Farmaco	BIO/14 - FARMACOLOGIA	UNIBA157	Epilessia dell'età pediatrica e canali ionici: identificazione di biomarkers diagnostici e correlazione genotipo-fenotipo per una terapia personalizzata	22,50	22,50	23,33	22,50	90,83	SI
F5F348AD	07/03/1982	Chimica	CHIM/02 - CHIMICA FISICA	UNIBA070	SINDROME: SISTEMI INTELLIGENTI PER LA DIAGNOSI DI PATOLOGIE ED IL RILASCIO CONTROLLATO DI MEDICINALI	22,50	22,50	23,75	22,08	90,83	SI
E9B8817A	10/06/1977	Lettere Lingue Arti' Italianistica e Culture Comparate	L-ART/06 - CINEMA, FOTOGRAFIA E TELEVISIONE	UNIBA455	Puglia Audiovisual Library (PAL). Mappatura, catalogazione e archiviazione digitale del patrimonio cinematografico regionale per la realizzazione di una collezione all'interno di Puglia Digital Library	23,75	23,75	22,50	20,83	90,83	SI
7F7D5612	19/05/1988	Interuniversitario di Fisica	FIS/04 - FISICA NUCLEARE E SUBNUCLEARE	UNIBA052	Sviluppo di un sistema di pannelli traccianti per il monitoraggio di fasci adroterapici	23,75	23,75	21,25	21,67	90,42	NO (p.3 del §H dell'avviso)
DEAD9046	22/12/1987	Informatica	INF/01 - INFORMATICA	UNIBA002	Sistemi di ambient assisted living basati su software product line	22,50	22,50	23,75	21,67	90,42	SI
366ABF6C	02/05/1987	Matematica	MAT/03 - GEOMETRIA	UNIBA010	Generazione casuale di curve ellittiche supersingolari	22,50	23,75	23,75	20,42	90,42	SI
B39303C8	16/02/1981	Biologia	BIO/18 - GENETICA	UNIBA168	FlyPE: modello transgenico di Drosophila per l'utilizzo di PoliEtilene come fonte di carbonio. Una dieta green!	22,50	22,50	25,00	20,42	90,42	SI
AE6DFC7E	01/10/1980	Studi Umanistici (DISUM)	M-STO/07 - STORIA DEL CRISTIANESIMO E DELLE CHIESE	UNIBA545	Inedita Michaelica: storie dell'Arcangelo in Puglia	23,75	22,50	23,75	20,42	90,42	SI
51BA1D1B	06/06/1987	Studi Umanistici (DISUM)	M-STO/07 - STORIA DEL CRISTIANESIMO E DELLE CHIESE	UNIBA545	Puglia micaelica: per una rete di grotte e itinerari dell'Angelo. Documenti e monumenti, culturali e naturali	21,25	23,75	23,75	21,25	90,00	NO (p.3 del §H dell'avviso)
8C6E699D	25/04/1977	Scienze del Suolo, della Pianta e degli Alimenti (Di.S.S.P.A.)	AGR/11 - ENTOMOLOGIA GENERALE E APPLICATA	UNIBA268	Strategie IPM-IF, metodi, mezzi e dispositivi di controllo efficaci in one pass & zero tillage per il controllo degli stadi giovanili di Aphrophoridae vettori di Xfa ST53 (eAveX)	22,50	22,50	21,25	23,75	90,00	SI
3571BBC8	24/04/1973	Dell'Emergenza E Dei Trapianti Di Organi (Deto)	VET/01 - ANATOMIA DEGLI ANIMALI DOMESTICI	UNIBA292	Ombrina bocca d'oro Argyrosomus regius (Asso, 1801): una nuova opportunità per diversificare l'acquacoltura pugliese e contribuire alla salvaguardia delle popolazioni ittiche selvatiche.	22,50	22,50	25,00	20,00	90,00	SI

SEZIONE ISTRUZIONE E UNIVERSITA' REGIONE PUGLIA

REFIN_Graduatoria provvisoria dei progetti di ricerca ammessi e non ammessi alla fase 4 ai sensi del §H dell'Avviso 2/FSE/2019 (n. 89 progetti di ricerca ammessi)

Codice Pratica	Data di nascita proponente (p.4 del §H dell'avviso)	Dipartimento	SSD	Codice Univoco Idea Progettuale	Titolo proposta progettuale	Punteggio calcolato per ogni criterio (lettera f, all. A all' AD 102/2019)				Punteggio complessivo (lettera f, all. A all'AD 102/2019)	Ammissibile alla fase 4 (DGR n.1991 del 06/11/2018)
						1.1	1.2	1.3	1.4		
08C3C85C	09/01/1988	Matematica	MAT/04 - MATEMATICHE COMPLEMENTARI	UNIBA012	La Matematica negli Istituti Professionali: una Ricerca finalizzata a ridurre la dispersione scolastica causata dalla Matematica e motivata da una Didattica carente di legami specifici con l'attività professionale. Una Ricerca strettamente legata al territorio per favorire innovazione e imprenditoria nei settori carenti di figure professionali e imprenditoriali in Puglia.	23,75	25,00	21,25	19,58	89,58	SI
3FE06D7A	16/02/1982	Informatica	INF/01 - INFORMATICA	UNIBA002	Analisi intelligente di pattern comportamentali in sistemi di Ambient Assisted Living	23,75	20,00	25,00	20,83	89,58	NO (p.3 del §H dell'avviso)
435A866B	24/06/1988	Chimica	CHIM/01 - CHIMICA ANALITICA	UNIBA063	Estensione della shelf-life di prodotti agroalimentari mediante imballaggi nanoantimicrobici ed antibiofilm a basso impatto ambientale	21,25	22,50	23,75	21,67	89,17	SI
4E3EB014	08/03/1988	Matematica	MAT/07 - FISICA MATEMATICA	UNIBA024	Matrici aleatorie e sistemi disordinati per modelli di danneggiamento e frattura applicati alla salvaguardia del patrimonio architettonico	22,50	23,75	23,75	19,17	89,17	SI
10AC8FB6	22/10/1978	Informatica	INF/01 - INFORMATICA	UNIBA003	Un Assistente Dialogante Intelligente per il Monitoraggio Remoto di Pazienti	23,75	22,50	21,25	21,67	89,17	SI
73A60A91	14/02/1991	Interuniversitario di Fisica	FIS/01 - FISICA SPERIMENTALE	UNIBA041	Imaging ad alta risoluzione per monitoraggio di materiale radioattivo su drone - High Resolution Gamma Radioactivity on Drone (HR-GaRD)	21,25	23,75	22,50	21,25	88,75	SI
F63E8B77	10/07/1990	Dell'Emergenza E Dei Trapianti Di Organi (Deto)	VET/09 - CLINICA CHIRURGICA VETERINARIA	UNIBA309	I GRANDI ANIMALI COME MODELLI TRASLAZIONALI PER IL RIPRISTINO DELLA FUNZIONE MOTORIA DOPO RICOSTRUZIONE DELLA INTERRUZIONE ACUTA DI MIDOLLO SPINALE	22,50	22,50	22,50	21,25	88,75	SI
60F1596D	08/01/1989	Scienze del Suolo, della Pianta e degli Alimenti (Di.S.S.P.A.)	AGR/11 - ENTOMOLOGIA GENERALE E APPLICATA	UNIBA268	Valutazione dell'Efficacia dell'IPM in Integrated Farming del Key Point "controllo degli stadi giovanili" di Aphrophoridae vettori di Xylella fastidiosa subsp. pauca ST53	20,00	22,50	22,50	23,75	88,75	NO (p.3 del §H dell'avviso)
DB91D37D	26/07/1987	Interuniversitario di Fisica	FIS/01 - FISICA SPERIMENTALE	UNIBA037	Sviluppo di un tomografo a tempo di volo (TOF-PET) basato su rivelatori a gas ad elevate prestazioni temporali per scan diagnostici full-body	22,50	22,50	22,50	21,25	88,75	SI
D8C5D523	27/09/1976	Interdisciplinare di Medicina (DIM)	MED/46 - SCIENZE TECNICHE DI MEDICINA DI LABORATORIO	UNIBA245	SVILUPPO DI NUOVI AGENTI FARMACOLOGICI E DI SISTEMI INNOVATIVI DI "DRUG DELIVERY" PER IL CANCRO DEL FEGATO	22,50	22,50	23,75	20,00	88,75	SI
6F34D1BF	03/08/1973	Bioscienze, Biotecnologie e Biofarmaceutica	BIO/09 - FISIOLOGIA	UNIBA128	CARATTERIZZAZIONE BIOFISICA E FUNZIONALE DI GENI COINVOLTI IN CARDIOMIOPATIE EREDO-FAMILIARI PER LO SVILUPPO DI NUOVI SPECIFICI APPROCCI DIAGNOSTICI E TERAPEUTICI	20,00	23,75	23,75	21,25	88,75	SI
2E8F8A29	19/06/1980	Interuniversitario di Fisica	FIS/04 - FISICA NUCLEARE E SUBNUCLEARE	UNIBA052	Sviluppo e applicazione di rivelatori 3D di ultima generazione per la localizzazione di masse tumorali per trattamenti adroterapici	22,50	21,25	22,50	22,08	88,33	NO (p.3 del §H dell'avviso)
DF83D82D	30/11/1978	Economia e Finanza	SECS-S/01 - STATISTICA	UNIBA672	Diffusione e caratterizzazione dei rifiuti marini in Puglia. Analisi statistica e valutazione degli impatti economici, sociali e ambientali sul sistema Regione	22,50	22,50	22,50	20,83	88,33	SI
3B4F6C04	24/10/1990	Farmacia-Scienze del Farmaco	CHIM/08 - CHIMICA FARMACEUTICA	UNIBA088	SMARTKITS PER LA DIAGNOSI PRECOCE DI MALATTIE NEURODEGENERATIVE	21,25	22,50	23,75	20,42	87,92	SI

SEZIONE ISTRUZIONE E UNIVERSITÀ REGIONE PUGLIA

ALLEGATO A1 - UNIBA

REFIN_Graduatoria provvisoria dei progetti di ricerca ammessi e non ammessi alla fase 4 ai sensi del §H dell'Avviso 2/FSE/2019 (n. 89 progetti di ricerca ammessi)

Codice Pratica	Data di nascita proponente (p.4 del §H dell'avviso)	Dipartimento	SSD	Codice Univoco Idea Progettuale	Titolo proposta progettuale	Punteggio calcolato per ogni criterio (lettera f, all. A all' AD 102/2019)				Punteggio complessivo (lettera f, all. A all'AD 102/2019)	Ammissibile alla fase 4 (DGR n.1991 del 06/11/2018)
						1.1	1.2	1.3	1.4		
72CA67D0	08/03/1990	Interuniversitario di Fisica	FIS/04 - FISICA NUCLEARE E SUBNUCLEARE	UNIBA052	Ottimizzazione dei trattamenti adroterapici per la cura di tumori mediante l'uso di rivelatori ibridi innovativi e metodi di intelligenza artificiale	21,25	22,50	23,75	20,42	87,92	NO (p.3 del §H dell'avviso)
F2B0A307	26/05/1986	Chimica	CHIM/02 - CHIMICA FISICA	UNIBA069	Incontro tra Ricerca & Impresa per lo Sviluppo Sostenibile del territorio (IRISS): valorizzazione di scarti alimentari per la rimozione di contaminati emergenti dalle acque	21,25	20,00	23,75	22,92	87,92	SI
2455F798	15/09/1984	Chimica	CHIM/06 - CHIMICA ORGANICA	UNIBA079	"Green Mill": Valorizzazione dei residui di produzioni vegetali con trattamenti meccanochimici	20,00	22,50	23,75	21,67	87,92	SI
9E419F44	17/01/1982	Economia e Finanza	INF/01 - INFORMATICA	UNIBA001	Econometric Model for "MOBILE ADAPTIVE GAMIFICATION" implementation in enterprise training	23,75	22,50	21,25	20,42	87,92	SI
7BDC8679	19/05/1990	Chimica	CHIM/02 - CHIMICA FISICA	UNIBA071	VE-EV. Visual estimation of Extracellular Vesicles	22,50	21,25	23,75	20,00	87,50	SI
6E389E5E	27/02/1986	Scienze del Suolo, della Pianta e degli Alimenti (Di.S.S.P.A.)	AGR/12 - PATOLOGIA VEGETALE	UNIBA271	Caratterizzazione di geni coinvolti nella sintesi di composti secondari di interesse salutistico e industriale in ecotipi locali di carciofo risanato (ERiCa)	22,50	23,75	22,50	18,75	87,50	SI
94297662	06/04/1984	Interuniversitario di Fisica	FIS/01 - FISICA SPERIMENTALE	UNIBA040	SVILUPPO DI RILEVATORI E TECNOLOGIE PER IL MONITORAGGIO E CONTROLLO DEL TRASPORTO ILLECITO DI MATERIALI RADIOATTIVI	21,25	23,75	23,75	18,75	87,50	NO (p.3 del §H dell'avviso)
B870C27C	02/04/1983	Lettere Lingue Arti' Italianistica e Culture Comparate	L-LIN/12 - LINGUA E TRADUZIONE - LINGUA INGLESE	UNIBA485	COMPETENZE LINGUISTICHE E ICT: PER UNA FORMAZIONE DEI TRADUTTORI TECNICO-SCIENTIFICI AL SERVIZIO DEL TERRITORIO	22,50	22,50	22,50	20,00	87,50	SI
A7B78549	29/03/1983	Interuniversitario di Fisica	FIS/02 - FISICA TEORICA, MODELLI E METODI MATEMATICI	UNIBA044	Sviluppo di tecniche computazionali in fisica teorica per la determinazione della funzione di risposta emodinamica	22,50	22,50	23,75	18,75	87,50	SI
A7874712	30/09/1982	Scienze della Terra e Geoambientali	GEO/02 - GEOLOGIA STRATIGRAFICA E SEDIMENTOLOGICA	UNIBA100	Le interazioni fra processi fisici e biologici nelle spiagge sabbiose pugliesi: dalla produzione di sedimento alla protezione delle coste.	20,00	22,50	22,50	22,50	87,50	SI
4AFD6346	23/07/1982	Biologia	CHIM/12 - CHIMICA DELL'AMBIENTE E DEI BENI CULTURALI	UNIBA098	Sviluppo di un approccio smart alla diagnosi precoce ed il follow-up di patologie oncologiche:cancro al polmone, mesotelioma pleurico e cancro al colon-retto	22,50	21,25	23,75	20,00	87,50	SI
FBBF99C2	22/05/1986	Chimica	CHIM/06 - CHIMICA ORGANICA	UNIBA079	"Neighbor-wood" Valorizzazione della lignina: da scarto di produzioni vegetali alla sintesi di molecole ad alto valore aggiunto.	21,25	21,25	22,50	22,08	87,08	NO (p.3 del §H dell'avviso)
7A32D674	31/03/1985	Economia e Finanza	SECS-P/01 - ECONOMIA POLITICA	UNIBA622	Povertà multidimensionale, identificazione del bisogno e sostegno al reddito: Il Caso della Regione Puglia	22,50	22,50	22,50	19,58	87,08	SI
F9E8533E	31/07/1984	Biologia	BIO/19 - MICROBIOLOGIA GENERALE	UNIBA170	Mytilus galloprovincialis: un olobionte come risorsa per l' identificazione di nuove molecole ad attività antimicrobica	22,50	20,00	22,50	22,08	87,08	SI
0C46E06B	19/09/1982	Matematica	MAT/08 - ANALISI NUMERICA	UNIBA029	Modelli differenziali per la salvaguardia della biodiversità minacciata dalle specie invasive nelle aree protette. Utilizzo di dati satellitari per l'analisi di scenario e il controllo ottimo nel Parco Nazionale dell'Alta Murgia	21,25	22,50	23,75	19,58	87,08	SI
0C92E46D	28/05/1976	Studi Umanistici (DISUM)	M-FIL/08 - STORIA DELLA FILOSOFIA MEDIEVALE	UNIBA505	La tradizione dello Scotismo in Puglia	23,75	22,50	25,00	15,83	87,08	SI

REFIN_Graduatoria provvisoria dei progetti di ricerca ammessi e non ammessi alla fase 4 ai sensi del §H dell'Avviso 2/FSE/2019 (n. 89 progetti di ricerca ammessi)

Codice Pratica	Data di nascita proponente (p.4 del §H dell'avviso)	Dipartimento	SSD	Codice Univoco Idea Progettuale	Titolo proposta progettuale	Punteggio calcolato per ogni criterio (lettera f, all. A all' AD 102/2019)				Punteggio complessivo (lettera f, all. A all'AD 102/2019)	Ammissibile alla fase 4 (DGR n.1991 del 06/11/2018)
						1.1	1.2	1.3	1.4		
ABCDC5C5	29/01/1973	Studi Umanistici (DISUM)	L-FIL-LET/05 - FILOLOGIA CLASSICA	UNIBA462	BIBL.A.C. - BIBLIOTHECA APULIAE CLASSICA. Studi classici in Puglia dal Cinquecento ad oggi: studiosi, testi, centri di cultura	23,75	21,25	22,50	19,58	87,08	NO (p.3 del §H dell'avviso)
DFF9AD62	18/11/1979	Giurisprudenza	IUS/15 - DIRITTO PROCESSUALE CIVILE	UNIBA601	Usi civici e tutela giurisdizionale	22,50	22,50	21,25	20,42	86,67	SI
681AD9C9	06/01/1979	Biologia	CHIM/12 - CHIMICA DELL'AMBIENTE E DEI BENI CULTURALI	UNIBA098	Metodologie e tecnologie applicate all'analisi dei Composti Organici Volatili (COV) nell'espirato umano per la diagnosi precose e il follow-up del carcinoma mammario	22,50	21,25	23,75	19,17	86,67	NO (p.3 del §H dell'avviso)
516CD69C	18/01/1977	Farmacia-Scienze del Farmaco	CHIM/08 - CHIMICA FARMACEUTICA	UNIBA087	Diagnosi precoce di malattie neurodegenerative a base neuroinfiammatoria: approcci innovativi per la sintesi di un radiofarmaco PET "first-in-the-class"	22,50	22,50	22,50	19,17	86,67	SI
219D4C33	17/01/1975	Biologia	BIO/05 - ZOOLOGIA	UNIBA121	Sviluppo di sistemi applicativi per l'early warning" delle specie aliene in ambienti di transizione e marino-costieri pugliesi	22,50	21,25	21,25	21,67	86,67	SI
D14F94D6	31/07/1964	Bioscienze, Biotecnologie e Biofarmaceutica	BIO/09 - FISIOLOGIA	UNIBA131	STUDIO DEI MECCANISMI DI REGOLAZIONE DI PROTEINE-CANALE PER L'ACQUA DEL SISTEMA NERVOSO CENTRALE. IDENTIFICAZIONE DI NUOVE CHIAVI MOLECOLARI UTILI PER LA DIAGNOSI E LA CURA DI ALCUNE PATOLOGIE CORRELATE	20,00	22,50	22,50	21,67	86,67	SI
1A73FD84	08/10/1986	Economia e Finanza	SECS-P/01 - ECONOMIA POLITICA	UNIBA622	L'In-work poverty: cause, meccanismi e politiche di contrasto	21,25	23,75	21,25	20,00	86,25	NO (p.3 del §H dell'avviso)
FC44BB89	24/04/1986	Scienze della Terra e Geoambientali	GEO/04 - GEOGRAFIA FISICA E GEOMORFOLOGIA	UNIBA102	Caratterizzazione geomorfodinamica dei siti costieri contaminati e messa a punto di un protocollo di indagini di interesse per i SIN	23,75	21,25	22,50	18,75	86,25	SI
CDE5DFE5	27/06/1980	Interuniversitario di Fisica	FIS/04 - FISICA NUCLEARE E SUBNUCLEARE	UNIBA052	Sviluppo di rivelatori avanzati per sistemi di adroterapia di nuova generazione	20,00	21,25	23,75	21,25	86,25	NO (p.3 del §H dell'avviso)
1196D864	20/06/1978	Jonico In "Sistemi Giuridici Ed Economici Del Mediterraneo: Società, Ambiente, Culture"	IUS/16 - DIRITTO PROCESSUALE PENALE	UNIBA604	Criminalità minorile in Puglia e percorsi processuali di inclusione: verso una child-friendly justice in Puglia	21,25	22,50	22,50	20,00	86,25	SI
091C54A8	08/06/1975	Bioscienze, Biotecnologie e Biofarmaceutica	BIO/09 - FISIOLOGIA	UNIBA132	Modulazione nutraceutica e biofarmaceutica della captazione epatica di glicerolo come nuova strategia nel trattamento della steatosi epatica non alcoolica	20,00	20,83	23,75	21,67	86,25	SI
7EDD092A	15/08/1988	Informatica	ING-INF/05 - SISTEMI DI ELABORAZIONE DELLE INFORMAZIONI	UNIBA434	Metodi per l'ottimizzazione delle reti di distribuzione di energia e per la pianificazione di interventi manutentivi ed evolutivi	20,00	23,75	22,50	19,58	85,83	SI
E3C61580	07/08/1987	Interuniversitario di Fisica	FIS/03 - FISICA DELLA MATERIA	UNIBA047	Sviluppo di Interfacce amplificatrici per la trasduzione di segnali elettronici ed ottici in dispositivi biomedicali	20,00	21,25	23,75	20,83	85,83	SI
9B98AE87	12/08/1983	Studi Umanistici (DISUM)	M-FIL/05 - FILOSOFIA E TEORIA DEI LINGUAGGI	UNIBA501	La performatività linguistica nei processi di discriminazione e marginalizzazione. Le scienze del linguaggio come supporto alle politiche regionali di inclusione	21,25	21,25	22,50	20,83	85,83	SI

SEZIONE ISTRUZIONE E UNIVERSITA' REGIONE PUGLIA

ALLEGATO A1 - UNIBA

REFIN_Graduatoria provvisoria dei progetti di ricerca ammessi e non ammessi alla fase 4 ai sensi del §H dell'Avviso 2/FSE/2019 (n. 89 progetti di ricerca ammessi)

Codice Pratica	Data di nascita proponente (p.4 del §H dell'avviso)	Dipartimento	SSD	Codice Univoco Idea Progettuale	Titolo proposta progettuale	Punteggio calcolato per ogni criterio (lettera f, all. A all' AD 102/2019)				Punteggio complessivo (lettera f, all. A all'AD 102/2019)	Ammissibile alla fase 4 (DGR n.1991 del 06/11/2018)
						1.1	1.2	1.3	1.4		
A1F12379	27/05/1986	Informatica	INF/01 - INFORMATICA	UNIBA002	SafeDrone: Sistema per il monitoraggio automatico di anziani affetti da declino cognitivo basato su Computer Vision e mini-droni	21,25	21,25	22,50	20,42	85,42	NO (p.3 del §H dell'avviso)
0A4ED337	08/08/1984	Biologia	BIO/18 - GENETICA	UNIBA169	Strategie "omiche" per lo studio della resistenza/tolleranza a peronospora e botrite: le nuove frontiere dell'agricoltura sostenibile	20,00	23,75	20,00	21,67	85,42	SI
90BCEA77	06/03/1973	Jonico In "Sistemi Giuridici Ed Economici Del Mediterraneo: Società, Ambiente, Culture"	M-PED/01 - PEDAGOGIA GENERALE E SOCIALE	UNIBA515	T.A.S. Tornare a scuola	20,00	22,50	22,50	20,42	85,42	SI
928A7C98	17/03/1988	Interuniversitario di Fisica	FIS/07 - FISICA APPLICATA (A BENI CULTURALI, AMBIENTALI, BIOLOGIA E MEDICINA)	UNIBA061	Biomarcatori di connettività cerebrale da imaging multimodale per la diagnosi precoce e stadiazione personalizzata di malattie neurodegenerative con metodi avanzati di intelligenza artificiale in ambiente di calcolo distribuito	20,00	20,00	25,00	20,00	85,00	SI
2BB6EDAF	07/02/1986	Scienze della Terra e Geoambientali	GEO/03 - GEOLOGIA STRUTTURALE	UNIBA101	Relazioni tra strutture geologiche e circolazione dei fluidi geotermici nell'area Garganica (Puglia) che si estende tra Monte Sant'Angelo e la zona a nord di Rignano Garganico. Dall'esplorazione geologica al modello concettuale e termo-fluidodinamico previsionale.	21,25	22,50	22,50	18,75	85,00	SI
FEB1B50F	06/05/1983	Interuniversitario di Fisica	FIS/01 - FISICA SPERIMENTALE	UNIBA042	MICRO-Fabbricazione di componenti innovativi per motori termici Ultra Efficienti tramite tecnologie ad impulsi Laser ultrabrevi, per la riduzione dei consumi e delle emissioni inquinanti– MICRO-FUEL	21,25	22,50	22,50	18,75	85,00	SI
00CA1EB8	17/08/1978	Lettere Lingue Arti' Italianistica e Culture Comparate	L-FIL-LET/02 - LINGUA E LETTERATURA GRECA	UNIBA458	DESC NET (Digital Edition for the Study of Classics: Navigating Extant Tragedy): per un'edizione digitale, collaborativa, peer-reviewed, dinamica, espandibile e 'usabile' della tragedia greca	23,75	22,50	21,25	17,50	85,00	SI
D9C5DF93	25/12/1990	Chimica	CHIM/03 - CHIMICA GENERALE E INORGANICA	UNIBA075	TERAPIE E MATERIALI VIA PLASMA PER IL BIOMEDICALE - "PLASMA-FOR-MED"	21,25	20,00	25,00	18,33	84,58	SI
49CFCBED	04/11/1989	Giurisprudenza	IUS/13 - DIRITTO INTERNAZIONALE	UNIBA594	Apulian value: il patrimonio culturale, materiale e immateriale, della Puglia, tra conservazione e innovazione	20,00	20,00	23,75	20,83	84,58	SI
57186A69	07/11/1988	Studi Umanistici (DISUM)	L-FIL-LET/05 - FILOLOGIA CLASSICA	UNIBA462	Antichisti di Puglia: secoli XVI-XX	21,25	22,50	21,25	19,58	84,58	NO (p.3 del §H dell'avviso)
AFBB0ACE	24/04/1987	Scienze Politiche	SECS-P/06 - ECONOMIA APPLICATA	UNIBA637	Innovazione e cambiamento strutturale: politiche di sistema per le regioni a sviluppo intermedio alla luce dei rischi e delle opportunità all'interno dell'attuale quadro europeo	18,75	20,00	25,00	20,83	84,58	SI

SEZIONE ISTRUZIONE E UNIVERSITA' - REGIONE PUGLIA

REFIN_Graduatoria provvisoria dei progetti di ricerca ammessi e non ammessi alla fase 4 ai sensi del §H dell'Avviso 2/FSE/2019 (n. 89 progetti di ricerca ammessi)

Codice Pratica	Data di nascita proponente (p.4 del §H dell'avviso)	Dipartimento	SSD	Codice Univoco Idea Progettuale	Titolo proposta progettuale	Punteggio calcolato per ogni criterio (lettera f, all. A all' AD 102/2019)				Punteggio complessivo (lettera f, all. A all'AD 102/2019)	Ammissibile alla fase 4 (DGR n.1991 del 06/11/2018)
						1.1	1.2	1.3	1.4		
8C40CDAA	01/08/1983	Scienze della Formazione, Psicologia, Comunicazione	M-PSI/03 - PSICOMETRIA	UNIBA529	A-WANDI POTENZIAMENTO DELLE COMPETENZE DI AUTOMONITORAGGIO E PREVENZIONE DEL RISCHIO DI INCIDENTI IN E OUTDOOR IN UNA POPOLAZIONE DI ANZIANI DEL SUD ITALIA	21,25	22,50	22,50	18,33	84,58	SI
6FE408AC	20/04/1978	Lettere Lingue Arti' Italianistica e Culture Comparate	M-GGR/01 - GEOGRAFIA	UNIBA507	AGROBIODIVERSITÀ E AGRO-ECOSISTEMI: STRUMENTI INNOVATIVI DI GOVERNANCE DELLE AREE PROTETTE DALLA PUGLIA AL MEDITERRANEO	20,00	20,00	21,67	22,92	84,58	SI
41F10F22	04/02/1974	Bioscienze, Biotecnologie e Biofarmaceutica	BIO/10 - BIOCHIMICA	UNIBA138	NUOVI APPROCCI BIOTECNOLOGICI PER LA DIAGNOSI E LA CURA DI PATOLOGIE NEUROLOGICHE HIV-CORRELATE: SVILUPPO DI SISTEMI NANOTECNOLOGICI PER IL DRUG DELIVERY DI FARMACI ANTIRETROVIRALI	22,50	22,50	20,00	19,58	84,58	SI
259045B0	01/05/1988	Medicina Veterinaria	VET/06 - PARASSITOLOGIA E MALATTIE PARASSITARIE DEGLI ANIMALI	UNIBA306	Hermetia illucens: dal rifiuto organico ad una nuova energia per la vita	21,25	20,00	21,25	21,67	84,17	SI
812E4967	22/12/1985	Matematica	MAT/08 - ANALISI NUMERICA	UNIBA030	NUOVO MODELLO NUMERICO PER IL TRATTAMENTO DI EQUAZIONI DI AVVEZIONE-DIFFUSIONE CON TERMINI NON-LINEARI E DISCONTINUI NELL'AMBITO DEL TRASPORTO E INFILTRAZIONE DI ACQUA NELLA ZONA NON SATURA. SVILUPPO DI SOLUTORI NUMERICI AD HOC E SOFTWARE PER LA SOLUZIONE E L'APPLICAZIONE DEL MODELLO PROPOSTO	22,50	21,25	22,50	17,92	84,17	SI
119061D5	18/10/1985	Scienze del Suolo, della Pianta e degli Alimenti (Di.S.S.P.A.)	AGR/12 - PATOLOGIA VEGETALE	UNIBA270	Applicazione di nuove tecnologie per sviluppare programmi di protezione integrata di vite ad uva da tavola e da vino, drupacee e melograno da patogeni di recente introduzione o micotossigeni al fine di migliorare la sostenibilità dei processi produttivi e la qualità e sicurezza dei prodotti.	21,25	21,25	23,75	17,92	84,17	SI
1A32D6F0	06/07/1983	Bioscienze, Biotecnologie e Biofarmaceutica	BIO/11 - BIOLOGIA MOLECOLARE	UNIBA147	Identificazione di lipasi microbiche da microbioma umano per lo sviluppo di nuovi protocolli terapeutici finalizzati alla cura di soggetti affetti da Insufficienza Pancreatica Esocrina (IPE).	21,25	22,50	21,25	19,17	84,17	SI
3E4E7527	31/05/1982	Scienze Politiche	SPS/06 - STORIA DELLE RELAZIONI INTERNAZIONALI	UNIBA692	Altante storico della memoria condivisa del Novecento pugliese	21,25	20,00	22,50	20,42	84,17	SI
2A0DDCE5	10/05/1981	Economia e Finanza	SECS-P/01 - ECONOMIA POLITICA	UNIBA623	L'economia pugliese nelle catene del valore mediterranee	21,25	21,25	22,50	19,17	84,17	SI
0AD08AAF	11/09/1980	Matematica	MAT/08 - ANALISI NUMERICA	UNIBA030	Modellistica numerica dei fenomeni di flusso e trasporto nella zona vadosa: applicazioni in agricoltura ed idrologia	20,00	21,25	23,75	19,17	84,17	NO (p.3 e p.4 del §H dell'avviso)
4A20B1C8	26/01/1973	Chimica	CHIM/06 - CHIMICA ORGANICA	UNIBA080	Deossigenazione catalizzata per la trasformazione di scarti lipidici in combustibili/riducenti da impiegare nel processo MIDREX come alternativa ai derivati fossili nella produzione siderurgica.	21,25	18,75	22,50	21,67	84,17	SI

SEZIONE ISTRUZIONE E UNIVERSITÀ REGIONE PUGLIA

ALLEGATO A1 - UNIBA

REFIN_Graduatoria provvisoria dei progetti di ricerca ammessi e non ammessi alla fase 4 ai sensi del §H dell'Avviso 2/FSE/2019 (n. 89 progetti di ricerca ammessi)

Codice Pratica	Data di nascita proponente (p.4 del §H dell'avviso)	Dipartimento	SSD	Codice Univoco Idea Progettuale	Titolo proposta progettuale	Punteggio calcolato per ogni criterio (lettera f, all. A all' AD 102/2019)				Punteggio complessivo (lettera f, all. A all'AD 102/2019)	Ammissibile alla fase 4 (DGR n.1991 del 06/11/2018)
						1.1	1.2	1.3	1.4		
255E2C6C	27/10/1984	Economia, Management e Diritto dell'Impresa	SECS-P/06 - ECONOMIA APPLICATA	UNIBA636	IMPATTO SOCIOECONOMICO DEGLI AEROPORTI PUGLIESI	17,50	21,25	25,00	20,00	83,75	SI
126D6C83	23/12/1978	Dell'Emergenza E Dei Trapianti Di Organi (Deto)	VET/01 - ANATOMIA DEGLI ANIMALI DOMESTICI	UNIBA290	STUDIO MACRO E MICRO-ANATOMICO SULLE DEFORMAZIONI SCHELETRICHE IN PESCI ALLEVATI IN PUGLIA	20,00	22,50	22,50	18,75	83,75	SI
4FC8E072	22/07/1978	Bioscienze, Biotecnologie e Biofarmaceutica	BIO/09 - FISIOLOGIA	UNIBA129	BIOMARCATORI NON INVASIVI DELL'ASSE RENE-OSSO NELL'INVECCHIAMENTO - SVILUPPO DI BIOSENSORI E SMART KIT PER IL MONITORAGGIO DOMICILIARE –BioReOs-	18,75	21,25	23,33	20,42	83,75	SI
7412EB1D	09/02/1978	Farmacia-Scienze del Farmaco	CHIM/08 - CHIMICA FARMACEUTICA	UNIBA092	P.U.GLI.A. Potenziale Utilizzo di ipo-GLIcemizzanti per la cura del morbo di Alzheimer	21,25	22,50	21,25	18,75	83,75	SI
F88A1A13	26/05/1977	Farmacia-Scienze del Farmaco	CHIM/08 - CHIMICA FARMACEUTICA	UNIBA091	Identificazione di profarmaci, coniugati e analoghi semisintetici drug-like dell'idrossitirosolo con attività multitarget per la cura dell'Alzheimer.	17,50	22,50	23,75	20,00	83,75	SI
86834E2D	24/03/1989	Farmacia-Scienze del Farmaco	CHIM/06 - CHIMICA ORGANICA	UNIBA082	Metodologie Innovative Di Sintesi Eco-sostenibili di Nuovi Composti con Potenziale Applicazione nella Terapia delle Malattie Neurodegenerative, in Solventi a Basso impatto Ambientale (miscele eutettiche a basso punto di fusione, DESs)	21,25	21,25	22,50	18,33	83,33	SI
919623BF	18/09/1988	Scienze della Formazione, Psicologia, Comunicazione	M-PSI/03 - PSICOMETRIA	UNIBA529	Promozione dell'autonomia e prevenzione degli incidenti in una popolazione anziana del sud Italia	20,00	22,50	22,50	18,33	83,33	NO (p.3 del §H dell'avviso)
B75B29B2	04/08/1988	Interdisciplinare di Medicina (DIM)	AGR/15 - SCIENZE E TECNOLOGIE ALIMENTARI	UNIBA278	NUOVI PRODOTTI FUNZIONALI AD AZIONE PREVENTIVA SULLA SALUTE OTTENUTI MEDIANTE TECNOLOGIE EMERGENTI ECOSOSTENIBILI	20,00	21,25	20,00	22,08	83,33	SI
53BEA92A	27/01/1987	Economia e Finanza	SECS-P/02 - POLITICA ECONOMICA	UNIBA626	Dinamiche globali, struttura produttiva ed export performance: politiche per la crescita dell'economia pugliese	20,00	22,50	23,75	17,08	83,33	SI
2A243D80	31/07/1986	Interuniversitario di Fisica	FIS/07 - FISICA APPLICATA (A BENI CULTURALI, AMBIENTALI, BIOLOGIA E MEDICINA)	UNIBA061	Sviluppo ed implementazione di modelli multiscala per la diagnosi precoce di malattie neurodegenerative	20,00	20,00	23,75	19,58	83,33	NO (p.3 del §H dell'avviso)
EF79BD69	15/05/1981	Interuniversitario di Fisica	FIS/01 - FISICA SPERIMENTALE	UNIBA042	Modellizzazione computazionale e studio sperimentale di effetti di cavitazione, attrito e usura in dispositivi meccatronici	20,00	21,25	23,75	18,33	83,33	NO (p.3 del §H dell'avviso)
7F5486E8	02/04/1980	Studi Umanistici (DISUM)	M-STO/05 - STORIA DELLA SCIENZA E DELLE TECNICHE	UNIBA544	La professionalizzazione della cura mentale in Terra di Bari durante i primi quarant'anni del Novecento.	22,50	22,50	22,50	15,83	83,33	SI
7B942221	03/12/1988	Biologia	BIO/01 - BOTANICA GENERALE	UNIBA113	Uso delle luci a diodo (LED) per il controllo della qualità e della sicurezza di prodotti ortofrutticoli tipici pugliesi	21,25	20,42	21,25	20,00	82,92	SI
42F98C22	14/02/1985	Scienze Biomediche ed Oncologia Umana	MED/09 - MEDICINA INTERNA	UNIBA191	Studio dei meccanismi del circuito del checkpoint immunitario e soppressione immunitaria del microambiente tumorale nel Mieloma Multiplo	21,25	20,00	22,50	19,17	82,92	SI

SEZIONE ISTRUZIONE E UNIVERSITA' REGIONE PUGLIA

REFIN_Graduatoria provvisoria dei progetti di ricerca ammessi e non ammessi alla fase 4 ai sensi del §H dell'Avviso 2/FSE/2019 (n. 89 progetti di ricerca ammessi)

Codice Pratica	Data di nascita proponente (p.4 del §H dell'avviso)	Dipartimento	SSD	Codice Univoco Idea Progettuale	Titolo proposta progettuale	Punteggio calcolato per ogni criterio (lettera f, all. A all' AD 102/2019)				Punteggio complessivo (lettera f, all. A all'AD 102/2019)	Ammissibile alla fase 4 (DGR n.1991 del 06/11/2018)
						1.1	1.2	1.3	1.4		
2B3FA84A	02/11/1984	Interuniversitario di Fisica	FIS/01 - FISICA SPERIMENTALE	UNIBA041	MARTUAV - Monitoraggio Ambientale della Radioattività sul Territorio con UAV	20,00	20,00	22,50	20,42	82,92	NO (p.3 del §H dell'avviso)
67FB5B41	04/08/1981	Bioscienze, Biotecnologie e Biofarmaceutica	BIO/11 - BIOLOGIA MOLECOLARE	UNIBA147	Identificazione di nuovi potenziali biomarcatori molecolari associati alla sindrome metabolica in età pediatrica ed adolescenziale per definire strategie innovative di diagnostica clinica	21,67	21,25	20,00	20,00	82,92	NO (p.3 del §H dell'avviso)
38A47EE0	07/11/1977	Biologia	BIO/18 - GENETICA	UNIBA169	Difesa sostenibile in viticoltura: sviluppo di tools molecolari per il miglioramento genetico per le resistenze a peronospora e muffa grigia	20,00	22,50	20,42	20,00	82,92	NO (p.3 del §H dell'avviso)
E63409C2	06/08/1973	Biologia	BIO/18 - GENETICA	UNIBA169	Analisi del trascrittoma di vite per lo studio della resistenza alla peronospora: un nuovo approccio per un'agricoltura sostenibile	20,00	22,50	20,00	20,42	82,92	NO (p.3 del §H dell'avviso)
28665SED	22/07/1963	Medicina Veterinaria	VET/04 - ISPEZIONE DEGLI ALIMENTI DI ORIGINE ANIMALE	UNIBA297	PUFFI (PUglia Fish FInder): un approccio DNA-based per la gestione della tracciabilità nel comparto ittico	18,75	21,25	22,50	20,42	82,92	SI
363BB1F4	01/01/1989	Matematica	MAT/08 - ANALISI NUMERICA	UNIBA027	Un modello numerico-matematico basato su metodologie di algebra lineare e multilineare per l'analisi di dati genomici	20,00	21,25	22,50	18,75	82,50	NO (p.2 del §H dell'avviso)
E65BAEEE	05/06/1988	Scienze del Suolo, della Pianta e degli Alimenti (Di.S.S.P.A.)	AGR/15 - SCIENZE E TECNOLOGIE ALIMENTARI	UNIBA277	FORMULAZIONE DI ALIMENTI ARRICCHITI CON ANTIOSSIDANTI E INULINA ESTRATTI DA SCARTI AGRICOLI	21,25	21,25	22,50	17,50	82,50	NO (p.2 del §H dell'avviso)
93E5DCB6	23/03/1985	Scienze della Terra e Geoambientali	GEO/09 - GEORISORSE MINERARIE E APPLICAZIONI MINERALOGICO-PETROGRAFICHE PER L'AMBIENTE ED I BENI CULTURALI	UNIBA109	Valorizzazione di rifiuti agricoli e industriali in un sistema di economia circolare per la produzione di nuovi materiali edili a basso impatto ambientale	21,25	17,50	22,50	21,25	82,50	NO (p.2 del §H dell'avviso)
3CF7BF2E	23/10/1981	Dell'Emergenza E Dei Trapianti Di Organi (Deto)	AGR/19 - ZOOTECNICA SPECIALE	UNIBA285	CARNE DI AGNELLO "GENTILE DI PUGLIA: DA PRODOTTO TRADIZIONALE A FUNCTIONAL FOOD	20,00	22,50	18,75	21,25	82,50	NO (p.2 del §H dell'avviso)
ED5606F8	24/10/1978	Interuniversitario di Fisica	FIS/07 - FISICA APPLICATA (A BENI CULTURALI, AMBIENTALI, BIOLOGIA E MEDICINA)	UNIBA061	RICERCA DI NUOVI BIOMARCATORI ETEROGENEI, DETERMINISTICI E PROBABILISTICI, DI MALATTIE NEURODEGENERATIVE, ASSOCIATA ALL'ANALISI TERRITORIALE SOCIO-AMBIENTALE	20,00	20,00	23,75	18,75	82,50	NO (p.3 del §H dell'avviso)
587CA7C7	23/04/1988	Scienze del Suolo, della Pianta e degli Alimenti (Di.S.S.P.A.)	AGR/15 - SCIENZE E TECNOLOGIE ALIMENTARI	UNIBA276	Produzione di non-dairy cheese analogues a base di leguminose	22,50	21,25	21,25	17,08	82,08	NO (p.2 del §H dell'avviso)
523F0C7D	25/05/1987	Scienze Agro-Ambientali e Territoriali	AGR/19 - ZOOTECNICA SPECIALE	UNIBA287	VALORIZZAZIONE DELLA FILIERA LATTE PUGLIESE DELLE RAZZE AUTOCTONE E SOSTENIBILITA' AMBIENTALE	20,00	21,25	20,00	20,83	82,08	NO (p.2 del §H dell'avviso)
7F381983	15/12/1986	Matematica	MAT/03 - GEOMETRIA	UNIBA010	Nuovi metodi per la costruzione di curve algebriche, con applicazioni alla geometria degli spazi di moduli e alla crittografia	20,00	21,25	21,25	19,58	82,08	NO (p.3 del §H dell'avviso)
8F6E8F68	13/08/1983	Dell'Emergenza E Dei Trapianti Di Organi (Deto)	MED/15 - MALATTIE DEL SANGUE	UNIBA207	Nuovo workflow diagnostico per il monitoraggio "personalizzato" del paziente affetto da Leucemia Mieloide Cronica	21,25	21,25	21,25	18,33	82,08	NO (p.2 del §H dell'avviso)
BB4E5D6C	10/03/1973	Farmacia-Scienze del Farmaco	CHIM/10 - CHIMICA DEGLI ALIMENTI	UNIBA096	APproccio nutraceutico Integrato per la riduzione della ObesiTà infantile. APRICOT APproach for ReducIng Childhood ObesiTy	20,00	21,25	18,75	22,08	82,08	NO (p.2 del §H dell'avviso)

SEZIONE ISTRUZIONE E UNIVERSITA' REGIONE PUGLIA

ALLEGATO A1 - UNIBA

REFIN_Graduatoria provvisoria dei progetti di ricerca ammessi e non ammessi alla fase 4 ai sensi del §H dell'Avviso 2/FSE/2019 (n. 89 progetti di ricerca ammessi)

Codice Pratica	Data di nascita proponente (p.4 del §H dell'avviso)	Dipartimento	SSD	Codice Univoco Idea Progettuale	Titolo proposta progettuale	Punteggio calcolato per ogni criterio (lettera f, all. A all' AD 102/2019)				Punteggio complessivo (lettera f, all. A all'AD 102/2019)	Ammissibile alla fase 4 (DGR n.1991 del 06/11/2018)
						1.1	1.2	1.3	1.4		
2C1410BE	19/05/1971	Lettere Lingue Arti' Italianistica e Culture Comparate	L-FIL-LET/10 - LETTERATURA ITALIANA	UNIBA465	La ricezione delle farse fliaciche magno-greche nella cultura teatrale pugliese di età moderna con riflessi nel teatro contemporaneo	21,25	18,75	18,75	23,33	82,08	NO (p.2 del §H dell'avviso)
5075238A	27/12/1987	Scienze della Formazione, Psicologia, Comunicazione	M-PSI/08 - PSICOLOGIA CLINICA	UNIBA536	IDENTIFICAZIONE PRECOCE DEL RISCHIO PER SCHIZOFRENIA: PREDIZIONE MULTI-MODALE DI OUTCOME E RECOVERY IN INDIVIDUI AD ALTO RISCHIO PER PSICOSI ATTRAVERSO TECNICHE DI MACHINE LEARNING	21,25	20,00	21,25	19,17	81,67	NO (p.2 del §H dell'avviso)
F9327612	12/08/1985	Scienze Biomediche ed Oncologia Umana	MED/03 - GENETICA MEDICA	UNIBA173	STUDIO DEI DISORDINI GENETICI CARATTERIZZATI DA IPERACCRESCIMENTO: DALL'ESOMA ALLA TERAPIA	20,00	18,75	21,25	21,67	81,67	NO (p.2 del §H dell'avviso)
C1A93B75	09/10/1981	Bioscienze, Biotecnologie e Biofarmaceutica	BIO/11 - BIOLOGIA MOLECOLARE	UNIBA148	Identificazione di network di varianti mito-nucleari in pazienti affetti da patologie neurodegenerative mediante applicazione del machine learning ai dati omici	20,00	20,00	22,50	19,17	81,67	NO (p.2 del §H dell'avviso)
856662FD	03/09/1981	Bioscienze, Biotecnologie e Biofarmaceutica	BIO/11 - BIOLOGIA MOLECOLARE	UNIBA146	Studio dell'RNA editing in modelli cellulari motoneuronali silenziati in ADAR2 per l'identificazione di biomarcatori precoci in forme di SLA sporadiche.	21,25	20,00	21,25	19,17	81,67	NO (p.2 del §H dell'avviso)
EC27CB44	24/03/1980	Scienze Mediche di Base, Neuroscienze ed Organi di Senso	MED/30 - MALATTIE APPARATO VISIVO	UNIBA223	Approccio One-step alle maculopatie essudative	20,00	20,00	22,50	19,17	81,67	NO (p.2 del §H dell'avviso)
89BE57EF	16/12/1990	Medicina Veterinaria	VET/02 - FISIOLOGIA VETERINARIA	UNIBA293	Interventi Assistiti con gli Animali (IAA) nei centri di accoglienza per migranti (ex SPRAR): benefici della relazione uomo-animale sull'inclusione sociale delle persone a rischio di emarginazione sociale e valutazione del benessere animale	21,25	21,25	21,25	17,50	81,25	NO (p.2 del §H dell'avviso)
665258D9	22/02/1986	Scienze Biomediche ed Oncologia Umana	BIO/14 - FARMACOLOGIA	UNIBA156	CORRELAZIONE TRA CARDIOMIOPATIA ATRIALE E POTENZIALI BIOMARKERS PREDITTIVI DI STROKE CRIPTOGENICO IN PROFILASSI PRIMARIA E SECONDARIA: RICADUTE TERAPEUTICHE E SOCIOSANITARIE	20,00	20,00	20,00	21,25	81,25	NO (p.2 del §H dell'avviso)
E6D3E42F	16/09/1984	Economia, Management e Diritto dell'Impresa	IUS/01 - DIRITTO PRIVATO	UNIBA549	Nuovi modelli imprenditoriali e di business sociali per la promozione del patrimonio culturale regionale	21,25	20,00	21,25	18,75	81,25	NO (p.2 del §H dell'avviso)
4FB2BCF8	11/01/1983	Bioscienze, Biotecnologie e Biofarmaceutica	MED/04 - PATOLOGIA GENERALE	UNIBA176	Studio integrato traslazionale per la caratterizzazione di nuovi approcci diagnostici, prognostici e terapeutici nel carcinoma del colon-retto.	22,50	21,25	17,50	20,00	81,25	NO (p.2 del §H dell'avviso)
FE4741D8	06/03/1979	Scienze Biomediche ed Oncologia Umana	MED/39 - NEUROPSICHIATRIA INFANTILE	UNIBA229	NEUROINFIAMMAZIONE NEL DISTURBO DELLO SPETTRO AUTISTICO: DALLA RICERCA DI NUOVE EVIDENZE PATOGENETICHE VERSO NUOVE PROSPETTIVE TERAPEUTICHE	20,00	21,25	21,25	18,75	81,25	NO (p.2 del §H dell'avviso)
285D9403	13/12/1978	Studi Umanistici (DISUM)	L-ANT/08 - ARCHEOLOGIA CRISTIANA E MEDIEVALE	UNIBA443	Viabilità medievale e identità regionale: ricerche multidisciplinari lungo il tratto pugliese della via Appia antica, vettore pluristratificato di uomini, merci e idee	20,00	21,25	21,25	18,75	81,25	NO (p.2 del §H dell'avviso)

SEZIONE ISTRUZIONE E UNIVERSITA' REGIONE PUGLIA

REFIN_Graduatoria provvisoria dei progetti di ricerca ammessi e non ammessi alla fase 4 ai sensi del §H dell'Avviso 2/FSE/2019 (n. 89 progetti di ricerca ammessi)

Codice Pratica	Data di nascita proponente (p.4 del §H dell'avviso)	Dipartimento	SSD	Codice Univoco Idea Progettuale	Titolo proposta progettuale	Punteggio calcolato per ogni criterio (lettera f, all. A all' AD 102/2019)				Punteggio complessivo (lettera f, all. A all'AD 102/2019)	Ammissibile alla fase 4 (DGR n.1991 del 06/11/2018)
						1.1	1.2	1.3	1.4		
BBF26B59	29/04/1978	Economia, Management e Diritto dell'Impresa	SECS-S/01 - STATISTICA	UNIBA673	Tecniche statistiche avanzate per l'individuazione di aree di disagio urbano a supporto delle politiche di riqualificazione territoriale	18,75	21,25	21,25	20,00	81,25	NO (p.2 del §H dell'avviso)
48B6D67E	15/04/1972	Informatica	INF/01 - INFORMATICA	UNIBA004	Servizi di inferenza per la formalizzazione di processi sensor based	21,25	21,25	19,17	19,58	81,25	NO (p.2 del §H dell'avviso)
2AEF27E5	31/01/1984	Bioscienze, Biotecnologie e Biofarmaceutica	BIO/09 - FISIOLOGIA	UNIBA131	STUDIO DEI MECCANISMI DI REGOLAZIONE DI PROTEINE CANALE PER L'ACQUA DEL SISTEM ANERVOSO CENTRALE. IDENTIFICAZIONE DI NUOVE CHIAVI MOLECOLARI UTILI PER LA DIAGNOSI E LA CURA DI ALCUNE PATOLOGIE CORRELATE	17,50	20,42	22,50	20,42	80,83	NO (p.3 del §H dell'avviso)
9F569147	22/10/1982	Scienze Politiche	SECS-S/04 - DEMOGRAFIA	UNIBA676	Né prima né dopo: IN.S.I.EM.El INclusione degli Stranieri e Integrazione versus EMarginazione ed Esclusione. Caratteristiche, determinanti, indicatori, soggetti a rischio e policy innovative nel contesto demografico, sociale, economico e politico della Regione Puglia	20,00	21,25	20,00	19,58	80,83	NO (p.2 del §H dell'avviso)
CC278417	21/05/1982	Scienze Politiche	SECS-S/04 - DEMOGRAFIA	UNIBA677	La partecipazione femminile al mercato del lavoro in Puglia: una sfida da vincere per innescare processi virtuosi. Analisi delle determinanti e del contesto, identificazione dei target group e definizione di strategie e interventi di policy innovativi per favorire un processo di sviluppo inclusivo e sostenibile.	20,00	21,25	21,25	18,33	80,83	NO (p.2 del §H dell'avviso)
87920611	03/08/1981	Farmacia-Scienze del Farmaco	CHIM/09 - FARMACEUTICO TECNOLOGICO APPLICATIVO	UNIBA095	ESTRUSIONE TRIDIMENSIONALE DI POLVERI PER LO SVILUPPO DI FORME FARMACEUTICHE SOLIDE PERSONALIZZATE	20,00	20,00	22,50	18,33	80,83	NO (p.2 del §H dell'avviso)
4D191747	18/02/1992	Economia, Management e Diritto dell'Impresa	IUS/01 - DIRITTO PRIVATO	UNIBA550	Terzo settore, attività sociali e territorialità. Strumenti innovativi nella complessità del postmoderno.	21,25	20,00	18,75	20,42	80,42	NO (p.2 del §H dell'avviso)
8142CF81	13/11/1989	Chimica	CHIM/01 - CHIMICA ANALITICA	UNIBA065	Ricerca di biomarcatori lipidici in pazienti affetti da malattie neurodegenerative	21,25	21,25	20,00	17,92	80,42	NO (p.2 del §H dell'avviso)
32967A05	18/06/1988	Medicina Veterinaria	VET/04 - ISPEZIONE DEGLI ALIMENTI DI ORIGINE ANIMALE	UNIBA298	Identità, valore e sicurezza delle produzioni lattiero-casearie pugliesi	20,00	20,00	20,00	20,42	80,42	NO (p.2 del §H dell'avviso)
C5B52504	28/07/1987	Scienze del Suolo, della Pianta e degli Alimenti (Di.S.S.P.A.)	AGR/07 - GENETICA AGRARIA	UNIBA260	IL MIGLIORAMENTO GENETICO PER IL RILANCIO DELL'AGRICOLTURA PUGLIESE: QUANDO LA TRADIZIONE SPOSA IL PROGRESSO E L'INNOVAZIONE SCIENTIFICA	20,00	18,75	21,25	20,42	80,42	NO (p.2 del §H dell'avviso)
53A222BF	13/07/1987	Informatica	ING-INF/05 - SISTEMI DI ELABORAZIONE DELLE INFORMAZIONI	UNIBA431	Soluzioni di Big Data Analytics orientate ai servizi a supporto delle PMI	20,00	22,50	18,75	19,17	80,42	NO (p.2 del §H dell'avviso)
39AC56FC	17/09/1984	Scienze della Formazione, Psicologia, Comunicazione	M-PSI/06 - PSICOLOGIA DEL LAVORO E DELLE ORGANIZZAZIONI	UNIBA534	Resilienza organizzativa e gestione del cambiamento nelle PMI: verso un modello people-based	18,75	18,75	22,50	20,42	80,42	NO (p.2 del §H dell'avviso)
EE396DC2	09/01/1984	Medicina Veterinaria	VET/06 - PARASSITOLOGIA E MALATTIE PARASSITARIE DEGLI ANIMALI	UNIBA305	TECNOLOGIA MINIATURIZZATA PER LA DIAGNOSI MOLECOLARE DELLA LEISHMANIOSI NELL'UOMO E NEL CANE, NEL BACINO DEL MEDITERRANEO	22,50	21,25	17,50	19,17	80,42	NO (p.2 del §H dell'avviso)

SEZIONE ISTRUZIONE E UNIVERSITÀ REGIONE PUGLIA

ALLEGATO A1 - UNIBA

REFIN_Graduatoria provvisoria dei progetti di ricerca ammessi e non ammessi alla fase 4 ai sensi del §H dell'Avviso 2/FSE/2019 (n. 89 progetti di ricerca ammessi)

Codice Pratica	Data di nascita proponente (p.4 del §H dell'avviso)	Dipartimento	SSD	Codice Univoco Idea Progettuale	Titolo proposta progettuale	Punteggio calcolato per ogni criterio (lettera f, all. A all' AD 102/2019)				Punteggio complessivo (lettera f, all. A all'AD 102/2019)	Ammissibile alla fase 4 (DGR n.1991 del 06/11/2018)
						1.1	1.2	1.3	1.4		
F278D03E	17/06/1983	Lettere Lingue Arti' Italianistica e Culture Comparate	L-LIN/10 - LETTERATURA INGLESE	UNIBA481	L'editoria pugliese nel dibattito culturale europeo dal Ventennio fascista alla contemporaneità	21,25	20,00	21,25	17,92	80,42	NO (p.2 del §H dell'avviso)
48E7E0D3	25/05/1983	Lettere Lingue Arti' Italianistica e Culture Comparate	L-ART/03 - STORIA DELL'ARTE CONTEMPORANEA	UNIBA451	So Contemporary Puglia! Il collezionismo artistico dal privato al pubblico	20,00	20,00	20,00	20,42	80,42	NO (p.2 del §H dell'avviso)
97969FC3	28/07/1982	Scienze Mediche di Base, Neuroscienze ed Organi di Senso	MED/30 - MALATTIE APPARATO VISIVO	UNIBA223	VALUTAZIONE DEL TRATTAMENTO DELLE MACULOPATIE CON PERCORSO FAST-TRACK ED ARCSTERILE	20,00	18,75	22,50	19,17	80,42	NO (p.3 del §H dell'avviso)
16C161F3	17/09/1976	Matematica	MAT/08 - ANALISI NUMERICA	UNIBA028	Modelli matematici e metabolismo cellulare	18,75	18,75	23,75	19,17	80,42	NO (p.2 del §H dell'avviso)
B273533C	11/06/1975	Bioscienze, Biotecnologie e Biofarmaceutica	BIO/09 - FISIOLOGIA	UNIBA130	Validazione dell' Indice di Invasione" come biomarcatore funzionale prognostico e predittivo di metastasi in pazienti oncologici.	16,25	21,25	22,50	20,42	80,42	NO (p.2 del §H dell'avviso)
F0F51372	16/10/1971	Jonico In "Sistemi Giuridici Ed Economici Del Mediterraneo: Società, Ambiente, Culture"	SECS-S/04 - DEMOGRAFIA	UNIBA678	IMPLEMENTAZIONE E TESTING DI UN OSSERVATORIO REAL TIME DELLE DINAMICHE DI MORTALITA' E FUNZIONI BIOMETRICHE E QUALITA' DELLA VITA NELLA CITTA' DI TARANTO ED IN AREE SUB URBANE CON UTILIZZO DEL REFERTO EPIDEMIOLOGICO COMUNALE	18,75	18,75	22,50	20,42	80,42	NO (p.2 del §H dell'avviso)
43107332	02/10/1963	Interdisciplinare di Medicina (DIM)	MED/43 - MEDICINA LEGALE	UNIBA241	Il "nuovo" Global Trigger Tool in Puglia: Sicurezza del paziente, appropriatezza ed impatto economico.	18,75	18,75	23,75	19,17	80,42	NO (p.2 del §H dell'avviso)
8B59AF1E	10/11/1982	Economia, Management e Diritto dell'Impresa	SECS-S/01 - STATISTICA	UNIBA674	Definizione di un modello integrato per il monitoraggio degli effetti post-terapici finalizzato al miglioramento della qualità delle vita delle donne affette da neoplasia mammaria: sviluppo di un sistema di rilevazione automatizzato e di un tool prognostico predittivo di supporto alla definizione di modelli di medicina personalizzata.	18,75	21,25	18,75	21,25	80,00	NO (p.2 del §H dell'avviso)
9A6F3AD5	25/04/1982	Studi Umanistici (DISUM)	M-STO/04 - STORIA CONTEMPORANEA	UNIBA543	ADEMEST - Atlante digitale delle memorie dello sviluppo territoriale	20,00	21,25	20,00	18,75	80,00	NO (p.2 del §H dell'avviso)
B551EC0F	21/02/1977	Scienze del Suolo, della Pianta e degli Alimenti (Di.S.S.P.A.)	AGR/11 - ENTOMOLOGIA GENERALE E APPLICATA	UNIBA267	ANCSA - ANTAGONISTI NATURALI PER IL CONTROLLO DI SPECIE ALIENE	20,00	17,92	21,25	20,83	80,00	NO (p.2 del §H dell'avviso)
2C0DA06D	23/03/1975	Medicina Veterinaria	VET/05 - MALATTIE INFETTIVE DEGLI ANIMALI DOMESTICI	UNIBA302	Nuovi approcci terapeutici nei confronti dell ' herpesvirus genitale dell'uomo mediante modello animale	18,75	20,00	22,50	18,75	80,00	NO (p.2 del §H dell'avviso)
C1DC3C72	21/01/1989	Medicina Veterinaria	AGR/19 - ZOOTECNICA SPECIALE	UNIBA286	Modelli innovativi per la valorizzazione dei sottoprodotti agricoli pugliesi e impiego di fonti alimentari alternative per la sostenibilità ambientale, il benessere animale, e la nutraceutica (ValorAgri-Puglia)	18,75	20,00	21,25	19,58	79,58	NO (p.2 del §H dell'avviso)
5EBFE316	19/12/1988	Scienze Agro-Ambientali e Territoriali	AGR/08 - IDRAULICA AGRARIA E SISTEMAZIONI IDRAULICO-FORESTALI	UNIBA262	Metodologie innovative di tutela delle risorse idriche nella Regione Puglia.	18,75	17,50	22,50	20,83	79,58	NO (p.2 del §H dell'avviso)

SEZIONE ISTRUZIONE E UNIVERSITÀ REGIONE PUGLIA

REFIN_Graduatoria provvisoria dei progetti di ricerca ammessi e non ammessi alla fase 4 ai sensi del §H dell'Avviso 2/FSE/2019 (n. 89 progetti di ricerca ammessi)

Codice Pratica	Data di nascita proponente (p.4 del §H dell'avviso)	Dipartimento	SSD	Codice Univoco Idea Progettuale	Titolo proposta progettuale	Punteggio calcolato per ogni criterio (lettera f, all. A all' AD 102/2019)				Punteggio complessivo (lettera f, all. A all'AD 102/2019)	Ammissibile alla fase 4 (DGR n.1991 del 06/11/2018)
						1.1	1.2	1.3	1.4		
17CD9397	03/10/1985	Scienze della Formazione, Psicologia, Comunicazione	M-PED/01 - PEDAGOGIA GENERALE E SOCIALE	UNIBA516	Il contributo della pedagogia nelle politiche sociali e del benessere del cittadino: il modello Puglia	20,00	18,75	21,25	19,58	79,58	NO (p.2 del §H dell'avviso)
5AD98E5F	01/04/1985	Biologia	BIO/07 - ECOLOGIA	UNIBA126	Studio degli habitat marini profondi e delle strategie vitali di specie ittiche ad essi associate, ai fini della loro valutazione, gestione sostenibile conservazione	20,00	20,00	21,25	18,33	79,58	NO (p.2 del §H dell'avviso)
8A6973C6	09/11/1982	Scienze Mediche di Base, Neuroscienze ed Organi di Senso	MED/33 - MALATTIE APPARATO LOCOMOTORE	UNIBA225	ARISTOTELE: vAlutazione dell'efficacia della fRazIone vaScolare sTrOmale nel TrattamEnto delle uLcere diabetichE	21,25	20,00	20,00	18,33	79,58	NO (p.2 del §H dell'avviso)
4AD672A5	14/07/1965	Scienze Mediche di Base, Neuroscienze ed Organi di Senso	BIO/09 - FISIOLOGIA	UNIBA134	STUDIO DEI MECCANISMI MOLECOLARI IMPLICATI NELLA GENESI DELL'ATASSIA SPINOCEREBELLARE AL FINE DI DEFINIRE POTENZIALI APPROCCI TERAPEUTICI	17,08	20,00	23,75	18,75	79,58	NO (p.2 del §H dell'avviso)
2CAF4364	17/10/1989	Scienze della Formazione, Psicologia, Comunicazione	M-PSI/01 - PSICOLOGIA GENERALE	UNIBA526	The Nationality Concealed Information Test (n-CIT): Rilevazione di informazioni in situazioni di clandestinità	18,75	20,00	22,50	17,92	79,17	NO (p.2 del §H dell'avviso)
C790D74B	29/05/1989	Giurisprudenza	IUS/14 - DIRITTO DELL'UNIONE EUROPEA	UNIBA597	Regolamento europeo sulla protezione dei dati personali, big data e intelligenza artificiale: il complesso equilibrio tra diritto alla riservatezza e innovazione tecnologica	20,00	21,25	17,50	20,42	79,17	NO (p.2 del §H dell'avviso)
E6952243	29/07/1988	Interuniversitario di Fisica	FIS/07 - FISICA APPLICATA (A BENI CULTURALI, AMBIENTALI, BIOLOGIA E MEDICINA)	UNIBA061	Reti multiple di dati di risonanza magnetica multimodali per predire lo sviluppo di malattie neurodegenerative.	20,00	17,50	22,50	19,17	79,17	NO (p.3 del §H dell'avviso)
FA8F5DD7	14/06/1984	Scienze Biomediche ed Oncologia Umana	MED/38 - PEDIATRIA GENERALE E SPECIALISTICA	UNIBA228	#immunitàsolidale: SOCIAL MEDIA E COMUNICAZIONE SANITARIA, INTERVENTI DI VACCINE LITERACY PER LA PREVENZIONE E LA PROMOZIONE DELLA SALUTE DEL BAMBINO AD ALTO RISCHIO.	20,00	20,00	20,00	19,17	79,17	NO (p.2 del §H dell'avviso)
DCD6A136	17/03/1984	Farmacia-Scienze del Farmaco	BIO/14 - FARMACOLOGIA	UNIBA158	Terapie innovative coadiuvate a corticosteroidi con dosaggi modulati: nuovi approcci terapeutici per la distrofia muscolare di Duchenne.	21,25	20,00	16,25	21,67	79,17	NO (p.3 del §H dell'avviso)
3EB58BD7	05/07/1982	Scienze della Formazione, Psicologia, Comunicazione	M-PSI/08 - PSICOLOGIA CLINICA	UNIBA536	Caratterizzazione di differenti profili di rischio in soggetti ARMS mediante utilizzo combinato di imaging multimodale, dati genetici, ambientali e neuropsicologici	20,00	21,25	18,75	19,17	79,17	NO (p.3 del §H dell'avviso)
19BFF67B	14/02/1981	Scienze del Suolo, della Pianta e degli Alimenti (Di.S.S.P.A.)	AGR/12 - PATOLOGIA VEGETALE	UNIBA270	Applicazione di nuove tecnologie alla protezione integrata e biologica di vite, colture protette, drupacee e cucurbitacee per migliorare sostenibilità, qualità e sicurezza alimentare nelle principali filiere agricole regionali	21,25	16,25	23,75	17,92	79,17	NO (p.3 del §H dell'avviso)
0B5DBA18	21/12/1976	Scienze Agro-Ambientali e Territoriali	AGR/10 - COSTRUZIONI RURALI E TERRITORIO AGROFORESTALE	UNIBA266	Climatizzazione sostenibile delle serre mediante studio di un sistema integrato basato sul solar cooling	18,75	20,00	21,25	19,17	79,17	NO (p.2 del §H dell'avviso)

SEZIONE ISTRUZIONE E UNIVERSITÀ REGIONE PUGLIA

ALLEGATO A1 - UNIBA

REFIN_Graduatoria provvisoria dei progetti di ricerca ammessi e non ammessi alla fase 4 ai sensi del §H dell'Avviso 2/FSE/2019 (n. 89 progetti di ricerca ammessi)

Codice Pratica	Data di nascita proponente (p.4 del §H dell'avviso)	Dipartimento	SSD	Codice Univoco Idea Progettuale	Titolo proposta progettuale	Punteggio calcolato per ogni criterio (lettera f, all. A all' AD 102/2019)				Punteggio complessivo (lettera f, all. A all'AD 102/2019)	Ammissibile alla fase 4 (DGR n.1991 del 06/11/2018)
						1.1	1.2	1.3	1.4		
EA6C7A5E	20/06/1987	Scienze del Suolo, della Pianta e degli Alimenti (Di.S.S.P.A.)	AGR/07 - GENETICA AGRARIA	UNIBA260	La biodiversità agraria pugliese: i geni del passato per le colture di domani	18,75	18,75	20,00	21,25	78,75	NO (p.3 del §H dell'avviso)
5B9A488F	11/07/1986	Scienze Biomediche ed Oncologia Umana	MED/04 - PATOLOGIA GENERALE	UNIBA177	PRODOTTI DEI NET (NEUTROPHIL EXTRACELLULAR TRAPS) COME MARKER DI MALATTIA E BERSAGLI TERAPEUTICI NELLE PATOLOGIE INFIAMMATORIE E TROMBOTICHE	21,25	17,50	21,25	18,75	78,75	NO (p.2 del §H dell'avviso)
2A6F9328	16/03/1985	Lettere Lingue Arti' Italianistica e Culture Comparate	L-FIL-LET/12 - LINGUISTICA ITALIANA	UNIBA472	Verba maneant: archivio sonoro digitale e recupero del patrimonio dialettale.	21,25	20,00	20,00	17,50	78,75	NO (p.2 del §H dell'avviso)
62CF07F9	22/03/1983	Scienze Mediche di Base, Neuroscienze ed Organi di Senso	BIO/10 - BIOCHIMICA	UNIBA143	PARKINS O.F.F.	21,25	18,75	20,00	18,75	78,75	NO (p.2 del §H dell'avviso)
99985E7D	30/01/1978	Economia e Finanza	SECS-P/08 - ECONOMIA E GESTIONE DELLE IMPRESE	UNIBA653	Imprenditorialità e innovazione digitale per lo sviluppo sostenibile del territorio: modelli di business network oriented per la digitalizzazione delle imprese pugliesi	17,50	17,50	22,50	21,25	78,75	NO (p.2 del §H dell'avviso)
E796D6B4	09/04/1988	Economia, Management e Diritto dell'Impresa	IUS/12 - DIRITTO TRIBUTARIO	UNIBA589	Le ZES pugliesi, strumento indispensabile in un'ottica di crescita occupazionale ed economica del territorio.	18,75	18,75	21,25	19,58	78,33	NO (p.2 del §H dell'avviso)
392D28FA	15/06/1987	Scienze Mediche di Base, Neuroscienze ed Organi di Senso	MED/05 - PATOLOGIA CLINICA	UNIBA182	Identificazione di biomarcatori per la diagnosi precoce e il trattamento delle malattie neurodegenerative con tecnologie omiche avanzate e potenziale applicazione tecnologica sul sistema socio-economico-industriale	20,00	18,75	19,17	20,42	78,33	NO (p.2 del §H dell'avviso)
4AD9F190	13/09/1984	Jonico In "Sistemi Giuridici Ed Economici Del Mediterraneo: Società, Ambiente, Culture"	IUS/19 - STORIA DEL DIRITTO MEDIEVALE E MODERNO	UNIBA611	History for Growing up: una risorsa culturale e un'alternativa economica per il territorio jonico	19,17	17,92	20,00	21,25	78,33	NO (p.2 del §H dell'avviso)
989451A2	17/06/1981	Bioscienze, Biotecnologie e Biofarmaceutica	BIO/11 - BIOLOGIA MOLECOLARE	UNIBA147	Caratterizzazione funzionale del microbiota uterino mediante procedure omiche e sviluppo di un database integrativo (iHUMD).	21,25	21,25	17,50	18,33	78,33	NO (p.3 del §H dell'avviso)
70C3A411	01/03/1980	Dell'Emergenza E Dei Trapianti Di Organi (Deto)	BIO/17 - ISTOLOGIA	UNIBA164	Ruolo di Irisina/FNDC5 come biomarker del danno muscolare in pazienti affetti da malattie neurodegenerative	20,00	20,00	18,75	19,58	78,33	NO (p.2 del §H dell'avviso)
29EBAD25	24/03/1975	Studi Umanistici (DISUM)	M-FIL/08 - STORIA DELLA FILOSOFIA MEDIEVALE	UNIBA505	Lo scotismo pugliese fra libri e autori	22,50	21,25	18,75	15,83	78,33	NO (p.3 del §H dell'avviso)
FD87672D	22/06/1973	Scienze della Terra e Geoambientali	GEO/10 - GEOFISICA DELLA TERRA SOLIDA	UNIBA110	Sviluppo e analisi di un sistema di monitoraggio multiparametrico finalizzato all'allerta rapida per i terremoti in Puglia	20,00	17,50	22,50	18,33	78,33	NO (p.2 del §H dell'avviso)
2763B4C3	01/03/1967	Medicina Veterinaria	VET/04 - ISPEZIONE DEGLI ALIMENTI DI ORIGINE ANIMALE	UNIBA298	IL LATTE, ORO BIANCO DI PUGLIA: SICUREZZA , QUALITÀ E VALORIZZAZIONE DI PRODOTTI DI ECCELLENZA DEL TERRITORIO	17,50	17,50	22,50	20,83	78,33	NO (p.3 del §H dell'avviso)
364C0AA1	24/05/1989	Informatica	ING-INF/05 - SISTEMI DI ELABORAZIONE DELLE INFORMAZIONI	UNIBA433	SPoTuP: Sistema di Promozione Territoriale Personalizzato basato sulla caratterizzazione del turista attraverso sorgenti eterogenee	18,75	20,00	20,00	19,17	77,92	NO (p.2 del §H dell'avviso)

REGIONE PUGLIA

REFIN_Graduatoria provvisoria dei progetti di ricerca ammessi e non ammessi alla fase 4 ai sensi del §H dell'Avviso 2/FSE/2019 (n. 89 progetti di ricerca ammessi)

Codice Pratica	Data di nascita proponente (p.4 del §H dell'avviso)	Dipartimento	SSD	Codice Univoco Idea Progettuale	Titolo proposta progettuale	Punteggio calcolato per ogni criterio (lettera f, all. A all' AD 102/2019)				Punteggio complessivo (lettera f, all. A all'AD 102/2019)	Ammissibile alla fase 4 (DGR n.1991 del 06/11/2018)
						1.1	1.2	1.3	1.4		
38CA4A28	24/03/1987	Scienze Mediche di Base, Neuroscienze ed Organi di Senso	M-PSI/08 - PSICOLOGIA CLINICA	UNIBA535	CORRELATI CORTICALI DI UN TRAINING NEUROPSICOLOGICO PER I DISTURBI DEL LINGUAGGIO DI NATURA NEURO-DEGENERATIVA	18,75	18,75	20,00	20,42	77,92	NO (p.2 del §H dell'avviso)
61C35A7C	08/01/1987	Giurisprudenza	IUS/20 - FILOSOFIA DEL DIRITTO	UNIBA614	WATCH.IT - Il modello Puglia di accoglienza tra passato e presente. Monitoraggio e osservazione di un sistema al bivio.	20,00	20,00	20,00	17,92	77,92	NO (p.2 del §H dell'avviso)
CD20BF01	28/09/1982	Scienze del Suolo, della Pianta e degli Alimenti (Di.S.S.P.A.)	AGR/16 - MICROBIOLOGIA AGRARIA	UNIBA281	Riqualificazione degli scarti alimentari: da trebbia di birra a ingrediente funzionale per la realizzazione di alimenti fortificati, ad impatto salutistico	21,25	18,75	20,00	17,92	77,92	NO (p.2 del §H dell'avviso)
F2FB5DFB	29/06/1975	Scienze della Formazione, Psicologia, Comunicazione	M-PSI/04 - PSICOLOGIA DELLO SVILUPPO E PSICOLOGIA DELL'EDUCAZIONE	UNIBA530	Asse microbiota-intestino-cervello e neurosviluppo: associazione di cluster del microbiota intestinale a dimensioni temperamentali e dell'attaccamento nei primi due anni di vita ed influenze sullo sviluppo cognitivo infantile.	18,75	20,00	20,00	19,17	77,92	NO (p.2 del §H dell'avviso)
BD878DC5	23/03/1985	Bioscienze, Biotecnologie e Biofarmaceutica	BIO/11 - BIOLOGIA MOLECOLARE	UNIBA146	Sviluppo di tecnologie di sequenziamento a singola cellula per l'identificazione del danno genetico mitocondriale in patologie neurodegenerative	20,00	17,50	21,25	18,75	77,50	NO (p.3 del §H dell'avviso)
C86590BB	15/02/1985	Scienze Politiche	SPS/04 - SCIENZA POLITICA	UNIBA690	Puglia, Albania e Montenegro: partner, best practice e policy per un'efficace strategia di cooperazione culturale	16,25	20,00	22,50	18,75	77,50	NO (p.2 del §H dell'avviso)
D5D3E6EE	22/11/1983	Scienze del Suolo, della Pianta e degli Alimenti (Di.S.S.P.A.)	AGR/07 - GENETICA AGRARIA	UNIBA260	Caratterizzazione genetica del germoplasma olivicolo pugliese mediante tecniche 'high throughput' come potenziale risorsa nei nuovi programmi di miglioramento genetico di olivo	17,50	18,75	20,00	21,25	77,50	NO (p.3 del §H dell'avviso)
39F56AC6	03/12/1981	Lettere Lingue Arti' Italianistica e Culture Comparate	L-FIL-LET/10 - LETTERATURA ITALIANA	UNIBA464	La letteratura di brigantaggio in Puglia: reperimento di testi e analisi per un archivio digitale	21,25	21,25	18,75	16,25	77,50	NO (p.2 del §H dell'avviso)
FB3EED7F	13/11/1979	Scienze Agro-Ambientali e Territoriali	AGR/07 - GENETICA AGRARIA	UNIBA261	Strategie genetiche innovative per la costituzione di linee di frumento duro resistenti alla fusariosi per lo sviluppo di una cerealicoltura sostenibile	18,75	18,75	21,25	18,75	77,50	NO (p.2 del §H dell'avviso)
828EDE71	30/09/1978	Scienze Politiche	SECS-P/02 - POLITICA ECONOMICA	UNIBA628	INVESTIMENTI ESTERI E SVILUPPO LOCALE IN PUGLIA	18,75	17,50	22,50	18,75	77,50	NO (p.2 del §H dell'avviso)
2E2D1136	04/09/1989	Giurisprudenza	IUS/04 - DIRITTO COMMERCIALE	UNIBA563	Il riutilizzo dei dati pubblici sanitari nel sistema regionale, nazionale e meta-statuale tra big data, imprese computazionali e diritto alla privacy	18,75	17,50	20,00	20,83	77,08	NO (p.2 del §H dell'avviso)
961AA876	16/08/1988	Lettere Lingue Arti' Italianistica e Culture Comparate	L-ART/03 - STORIA DELL'ARTE CONTEMPORANEA	UNIBA451	Il collezionismo nel sistema "complesso" dell'arte contemporanea. Studio di forme, pratiche e modelli per la valorizzazione territoriale della Regione Puglia	18,75	17,50	20,00	20,83	77,08	NO (p.3 del §H dell'avviso)
1A114884	10/09/1985	Scienze Politiche	SECS-P/02 - POLITICA ECONOMICA	UNIBA627	Valutazione dell'impatto socio-economico della ricerca. Un'analisi micro.	16,25	20,00	22,50	18,33	77,08	NO (p.2 del §H dell'avviso)
2403CFE7	14/02/1984	Giurisprudenza	IUS/01 - DIRITTO PRIVATO	UNIBA551	IL CONTRATTO DI RETE PER L'INNOVATIVITA' E LA COMPETITIVITA' DEL SETTORE AGROALIMENTARE "MURGIANO"	18,75	21,25	16,25	20,83	77,08	NO (p.2 del §H dell'avviso)

SEZIONE ISTRUZIONE E UNIVERSITA' REGIONE PUGLIA

ALLEGATO A1 - UNIBA

REFIN_Graduatoria provvisoria dei progetti di ricerca ammessi e non ammessi alla fase 4 ai sensi del §H dell'Avviso 2/FSE/2019 (n. 89 progetti di ricerca ammessi)

Codice Pratica	Data di nascita proponente (p.4 del §H dell'avviso)	Dipartimento	SSD	Codice Univoco Idea Progettuale	Titolo proposta progettuale	Punteggio calcolato per ogni criterio (lettera f, all. A all' AD 102/2019)				Punteggio complessivo (lettera f, all. A all'AD 102/2019)	Ammissibile alla fase 4 (DGR n.1991 del 06/11/2018)
						1.1	1.2	1.3	1.4		
54FC434F	20/11/1983	Bioscienze, Biotecnologie e Biofarmaceutica	BIO/12 - BIOCHIMICA CLINICA E BIOLOGIA MOLECOLARE CLINICA	UNIBA150	SVILUPPO DI STRATEGIE INNOVATIVE DI IMMUNOTERAPIA PER LA CURA DEI TUMORI: TARGETING DEL METABOLISMO DEL MICROAMBIENTE TUMORALE	17,92	18,75	20,00	20,42	77,08	NO (p.2 del §H dell'avviso)
E8A089F5	01/07/1981	Biologia	BIO/06 - ANATOMIA COMPARATA E CITOLOGIA	UNIBA123	EFFETTI DI XENOBIOTICI SULL'ATTIVITÀ E LO SVILUPPO DI TESSUTI SECERNENTI IN ORGANISMI MODELLO	21,25	20,42	17,50	17,92	77,08	NO (p.2 del §H dell'avviso)
ACA146F9	31/07/1979	Interuniversitario di Fisica	FIS/01 - FISICA SPERIMENTALE	UNIBA039	SVILUPPO DI NUOVE TECNOLOGIE D'INTELLIGENZA ARTIFICIALE E MACHINE LEARNING PER LA NUOVA FRONTIERA DI DIGITALIZZAZIONE DELLE PICCOLE E MEDIE IMPRESE DELLA REGIONE PUGLIA E PER L'ANALISI DI GRANDI MOLI DI DATI DI INFRASTRUTTURE ORGANIZZATIVE DI RILEVANZA NAZIONALE E INTERNAZIONALE AI FINI DEL MONITORAGGIO DELLE FUNZIONALITA' E DEI SERVIZI E L'OTTIMIZZAZIONE DELLE RISORSE DI CAPITALE.	17,50	18,75	21,25	19,58	77,08	NO (p.2 del §H dell'avviso)
0E66E297	29/08/1978	Scienze Mediche di Base, Neuroscienze ed Organi di Senso	BIO/17 - ISTOLOGIA	UNIBA165	ANALISI DELLE ALTERAZIONI BIO-MOLECOLARI ASSOCIATE AL DEFICIT COGNITIVO NELLE MALATTIE NEURODEGENERATIVE: IMPIEGO DELLE CELLULE STAMINALI PLURIPOTENTI INDOTTE	20,00	16,67	20,00	20,42	77,08	NO (p.2 del §H dell'avviso)
83ACC69D	06/07/1978	Matematica	MAT/05 - ANALISI MATEMATICA	UNIBA020	METODI MATEMATICI APPLICATI ALLO STUDIO DI PROBLEMI DIFFERENZIALI NON LINEARI DELLA FLUIDODINAMICA PER LA DIFFUSIONE DI INQUINANTI IN ACQUA, ARIA E SUOLO	21,25	18,75	18,75	18,33	77,08	NO (p.2 del §H dell'avviso)
591A139A	24/01/1978	Medicina Veterinaria	VET/10 - CLINICA OSTETRICA E GINECOLOGIA VETERINARIA	UNIBA312	SMART IN FARM: Applicazione del modello di agricoltura di precisione "Sementusa" nelle aziende ovi-caprine pugliesi. Validazione e trasferimento di pratiche di gestione informatizzata della sanità, della riproduzione e delle produzioni aziendali ed introduzione di tecnologie di riproduzione assistita. Digital divide e transizione verso prodotti "Clean-Green-Ethical"	20,00	18,75	20,00	18,33	77,08	NO (p.2 del §H dell'avviso)
C1DF8C00	09/04/1977	Biologia	BIO/04 - FISIOLOGIA VEGETALE	UNIBA116	VALORIZZAZIONE DELLA BIODIVERSITÀ OLIVICOLA PUGLIESE: SELEZIONE DI GENOTIPI AD ALTO VALORE NUTRIZIONALE E RESISTENTI AD AVVERSITÀ AMBIENTALI (BI.O.NUT.RE.)	20,00	21,25	17,50	18,33	77,08	NO (p.2 del §H dell'avviso)
ABE9CD54	25/11/1974	Studi Umanistici (DISUM)	L-FIL-LET/11 - LETTERATURA ITALIANA CONTEMPORANEA	UNIBA469	L'EDITORIA LETTERARIA IN PUGLIA: STORIA E SVILUPPO DI UN'INDUSTRIA CULTURALE	20,00	20,00	20,00	17,08	77,08	NO (p.2 del §H dell'avviso)
3FBAB864	28/12/1989	Interuniversitario di Fisica	FIS/01 - FISICA SPERIMENTALE	UNIBA039	Sviluppo di nuove metodologie di analisi dati basate su deep learning per la digitalizzazione delle piccole e medie imprese pugliesi e per l'elaborazione dati delle collaborazioni LifeWatch ed Elixir	17,50	17,50	22,50	19,17	76,67	NO (p.3 del §H dell'avviso)
FE4A5C96	29/10/1986	Scienze Agro-Ambientali e Territoriali	AGR/04 - ORTICOLTURA E FLORICOLTURA	UNIBA258	RECUPERO DEL GERMOPLASMA ORTICOLO PUGLIESE E VALORIZZAZIONE DI VARIETÀ DA CONSERVAZIONE (ReGerOrt)	18,75	18,75	18,75	20,42	76,67	NO (p.2 del §H dell'avviso)

SEZIONE ISTRUZIONE E UNIVERSITÀ REGIONE PUGLIA

REFIN_Graduatoria provvisoria dei progetti di ricerca ammessi e non ammessi alla fase 4 ai sensi del §H dell'Avviso 2/FSE/2019 (n. 89 progetti di ricerca ammessi)

Codice Pratica	Data di nascita proponente (p.4 del §H dell'avviso)	Dipartimento	SSD	Codice Univoco Idea Progettuale	Titolo proposta progettuale	Punteggio calcolato per ogni criterio (lettera f, all. A all' AD 102/2019)				Punteggio complessivo (lettera f, all. A all'AD 102/2019)	Ammissibile alla fase 4 (DGR n.1991 del 06/11/2018)
						1.1	1.2	1.3	1.4		
2CBBBAAB	04/08/1986	Scienze Mediche di Base, Neuroscienze ed Organi di Senso	BIO/12 - BIOCHIMICA CLINICA E BIOLOGIA MOLECOLARE CLINICA	UNIBA151	NUOVI TARGET DIAGNOSTICI E TERAPEUTICI PER I PROCESSI NEURODEGENERATIVI INDOTTI DA ALTERAZIONE DEI MECCANISMI DI UTILIZZO DELL'OSSIGENO CELLULARE: ISCHEMIA E ANOMALIE MITOCONDRIALI	18,75	17,50	20,00	20,42	76,67	NO (p.2 del §H dell'avviso)
1351CEA4	22/03/1982	Jonico In "Sistemi Giuridici Ed Economici Del Mediterraneo: Società, Ambiente, Culture"	IUS/11 - DIRITTO CANONICO E DIRITTO ECCLESIASTICO	UNIBA588	Diffusione e scambio di best practices e nuove tecnologie per la gestione della convivenza interreligiosa e interculturale	20,00	18,75	18,75	19,17	76,67	NO (p.2 del §H dell'avviso)
8963F3E2	13/04/1985	Interdisciplinare di Medicina (DIM)	MED/40 - GINECOLOGIA E OSTETRICIA	UNIBA232	Cellule staminali ovariche: modello applicativo di medicina rigenerativa nel trattamento dell'infertilità femminile	21,25	18,75	18,75	17,50	76,25	NO (p.2 del §H dell'avviso)
38F41251	08/04/1983	Economia, Management e Diritto dell'Impresa	SECS-P/07 - ECONOMIA AZIENDALE	UNIBA645	Indagine e applicazione degli strumenti di governance partecipata per la promozione del patrimonio culturale pugliese	18,75	20,00	18,75	18,75	76,25	NO (p.2 del §H dell'avviso)
D0F72D35	14/04/1981	Scienze della Formazione, Psicologia, Comunicazione	M-PSI/05 - PSICOLOGIA SOCIALE	UNIBA533	Puglia versus Fake: Un approccio psico-sociale per il contrasto al fenomeno delle fake-news nei giovani	18,75	20,00	20,00	17,50	76,25	NO (p.2 del §H dell'avviso)
44510921	14/11/1975	Economia e Finanza	M-GGR/02 - GEOGRAFIA ECONOMICO-POLITICA	UNIBA511	Strumenti e strategie innovativi per la valutazione del paesaggio urbano pugliese e la realizzazione dei Distretti Culturali Urbani.	20,00	20,00	17,50	18,75	76,25	NO (p.2 del §H dell'avviso)
C3ED44B5	20/08/1975	Chimica	CHIM/02 - CHIMICA FISICA	UNIBA068	Progetto di ricerca VaLegum : Metodi innovativi per la Valorizzazione delle Leguminose da granella (cece e lenticchia).	21,25	20,00	17,50	17,50	76,25	NO (p.2 del §H dell'avviso)
BC9A00DF	30/12/1986	Studi Umanistici (DISUM)	L-ANT/03 - STORIA ROMANA	UNIBA438	"Arrivati da molto lontano": presenze esterne nella Puglia romana	21,25	20,00	17,50	17,08	75,83	NO (p.2 del §H dell'avviso)
48D5FA59	23/07/1985	Lettere Lingue Arti' Italianistica e Culture Comparate	L-ART/03 - STORIA DELL'ARTE CONTEMPORANEA	UNIBA450	R-EVOLUTIO: CINQUANT'ANNI DI ARTE CONTEMPORANEA IN PUGLIA	18,75	17,50	20,00	19,58	75,83	NO (p.2 del §H dell'avviso)
C1A55505	27/04/1985	Dell'Emergenza E Dei Trapianti Di Organi (Deto)	MED/15 - MALATTIE DEL SANGUE	UNIBA207	Identificazione di pazienti affetti da Leucemia Mieloide Cronica più adeguati alla discontinuazione del farmaco e monitoraggio personalizzato della Malattia Minima Residua mediante tecnologie innovative	18,75	20,00	20,00	17,08	75,83	NO (p.3 del §H dell'avviso)
58332D1D	21/04/1980	Economia e Finanza	SECS-S/05 - STATISTICA SOCIALE	UNIBA679	SVILUPPO DI TECNOLOGIE INTELLIGENTI PER IL MONITORAGGIO E L'ASSISTENZA PERSONALIZZATA DEI PAZIENTI CRONICI	18,75	20,00	15,00	22,08	75,83	NO (p.2 del §H dell'avviso)
7EB15C49	19/11/1968	Studi Umanistici (DISUM)	M-FIL/02 - LOGICA E FILOSOFIA DELLA SCIENZA	UNIBA499	APULIAN LIFE SCIENCES Web. Portale di documentazione e ricostruzione storico-critica della ricerca d'eccellenza pugliese nelle Scienze della vita	20,00	20,00	16,25	19,58	75,83	NO (p.2 del §H dell'avviso)
8EB0455B	03/06/1984	Lettere Lingue Arti' Italianistica e Culture Comparate	L-LIN/10 - LETTERATURA INGLESE	UNIBA482	Right Stories – Archive of Contemporary Narratives on Human Rights	18,75	17,50	22,50	16,67	75,42	NO (p.2 del §H dell'avviso)

SEZIONE ISTRUZIONE E UNIVERSITÀ REGIONE PUGLIA

ALLEGATO A1 - UNIBA

REFIN_Graduatoria provvisoria dei progetti di ricerca ammessi e non ammessi alla fase 4 ai sensi del §H dell'Avviso 2/FSE/2019 (n. 89 progetti di ricerca ammessi)

Codice Pratica	Data di nascita proponente (p.4 del §H dell'avviso)	Dipartimento	SSD	Codice Univoco Idea Progettuale	Titolo proposta progettuale	Punteggio calcolato per ogni criterio (lettera f, all. A all' AD 102/2019)				Punteggio complessivo (lettera f, all. A all'AD 102/2019)	Ammissibile alla fase 4 (DGR n.1991 del 06/11/2018)
						1.1	1.2	1.3	1.4		
52CC6DF4	26/08/1983	Giurisprudenza	IUS/17 - DIRITTO PENALE	UNIBA608	UN "MODELLO PUGLIESE", INNOVATIVO E VIRTUOSO, PER LA VALUTAZIONE E PREVENZIONE DI ESTREMISMI E CONFLITTI CULTURALI	17,50	18,75	19,17	20,00	75,42	NO (p.2 del §H dell'avviso)
52B5C623	17/07/1982	Scienze del Suolo, della Pianta e degli Alimenti (Di.S.S.P.A.)	AGR/03 - ARBORICOLTURA GENERALE E COLTIVAZIONI ARBOREE	UNIBA255	Agrisensor: frutticoltura di precisione e sostenibile con l'impiego di sensori	20,00	17,50	17,50	20,42	75,42	NO (p.2 del §H dell'avviso)
B06D4C7B	09/04/1982	Lettere Lingue Arti' Italianistica e Culture Comparate	L-ART/03 - STORIA DELL'ARTE CONTEMPORANEA	UNIBA450	Arte Contemporanea in Puglia dagli anni Sessanta ai giorni nostri: un catalogo generale	20,00	20,00	17,50	17,92	75,42	NO (p.3 del §H dell'avviso)
93B67CB8	01/08/1980	Lettere Lingue Arti' Italianistica e Culture Comparate	L-ART/05 - DISCIPLINE DELLO SPETTACOLO	UNIBA454	Tanto arcaiche quanto attuali. L'impatto delle coreosofie e pratiche contemporanee in Puglia, a partire dalla Terra di Bari.	19,17	17,50	20,00	18,75	75,42	NO (p.2 del §H dell'avviso)
3E8BE343	25/11/1975	Chimica	CHIM/03 - CHIMICA GENERALE E INORGANICA	UNIBA076	Realizzazione di dispositivi multifunzionali per la diagnosi e terapia di tumori e metastasi ossee	20,00	17,50	20,00	17,92	75,42	NO (p.2 del §H dell'avviso)
81E7CC1C	05/02/1969	Medicina Veterinaria	VET/05 - MALATTIE INFETTIVE DEGLI ANIMALI DOMESTICI	UNIBA300	Protocolli diagnostici per lo studio del viroma animale	18,75	17,50	21,25	17,92	75,42	NO (p.2 del §H dell'avviso)
1947539E	01/12/1990	Matematica	MAT/05 - ANALISI MATEMATICA	UNIBA019	Modelli matematici frattali per la conservazione, mappatura e valorizzazione dei beni culturali pugliesi	18,75	17,50	20,00	18,75	75,00	NO (p.2 del §H dell'avviso)
48856497	31/03/1985	Studi Umanistici (DISUM)	M-STO/01 - STORIA MEDIEVALE	UNIBA539	Produzione, scambio, e cultura del cibo nelle città degli Acquaviva in età bassomedievale e protomoderna. Un percorso-itinerario storico e gastronomico a partire da Conversano e Atri.	20,00	18,75	20,00	16,25	75,00	NO (p.2 del §H dell'avviso)
F8C165A1	04/10/1984	Dell'Emergenza E Dei Trapianti Di Organi (Deto)	MED/09 - MEDICINA INTERNA	UNIBA190	PRECISION MEDICINE NELL'ALLERGIA FARMACOLOGICA: CITOFLUORIMETRIA	20,00	17,50	20,00	17,50	75,00	NO (p.2 del §H dell'avviso)
58EE579F	17/08/1983	Medicina Veterinaria	VET/04 - ISPEZIONE DEGLI ALIMENTI DI ORIGINE ANIMALE	UNIBA296	CONTAMINAZIONE VIRALE DEGLI ALIMENTI: NUOVA EMERGENZA PER LA SALUTE PUBBLICA	18,75	20,00	20,00	16,25	75,00	NO (p.2 del §H dell'avviso)
B54B766B	03/11/1982	Medicina Veterinaria	VET/09 - CLINICA CHIRURGICA VETERINARIA	UNIBA310	Studio clinico e diagnostico delle tartarughe marine (Caretta caretta) pescate a strascico nell'Adriatico meridionale affette da gas embolismo e valutazione del loro trattamento con terapia iperbarica	18,75	18,75	20,00	17,50	75,00	NO (p.2 del §H dell'avviso)
ECE5B5AA	04/09/1979	Scienze Politiche	SPS/08 - SOCIOLOGIA DEI PROCESSI CULTURALI E COMUNICATIVI	UNIBA697	Cultura No Slot. Idee, azioni e immaginari dell'attivismo anti-azzardo	17,50	18,75	18,75	20,00	75,00	NO (p.2 del §H dell'avviso)
387C843C	19/07/1976	Chimica	CHIM/03 - CHIMICA GENERALE E INORGANICA	UNIBA074	Valorizzazione di Biomasse Residue del sistema produttivo Pugliese (VALBIOR2). Processi eco-innovativi per lo sviluppo di una economia circolare.	16,25	17,50	23,75	17,50	75,00	NO (p.2 del §H dell'avviso)
20A5148C	21/09/1974	Informatica	ING-INF/05 - SISTEMI DI ELABORAZIONE DELLE INFORMAZIONI	UNIBA432	Realizzazione di strumenti robusti di CyberSecurity attaverso tecniche di Machine Learning	18,75	20,00	18,75	17,50	75,00	NO (p.2 del §H dell'avviso)
E61D26D4	08/01/1989	Giurisprudenza	IUS/21 - DIRITTO PUBBLICO COMPARATO	UNIBA617	La tutela dei diritti culturali quale strumento di cittadinanza attiva: un'analisi comparatistica per lo sviluppo di buone prassi di integrazione dei migranti sul territorio della Regione Puglia	17,50	17,50	21,25	18,33	74,58	NO (p.2 del §H dell'avviso)

REGIONE PUGLIA

REFIN_Graduatoria provvisoria dei progetti di ricerca ammessi e non ammessi alla fase 4 ai sensi del §H dell'Avviso 2/FSE/2019 (n. 89 progetti di ricerca ammessi)

Codice Pratica	Data di nascita proponente (p.4 del §H dell'avviso)	Dipartimento	SSD	Codice Univoco Idea Progettuale	Titolo proposta progettuale	Punteggio calcolato per ogni criterio (lettera f, all. A all' AD 102/2019)				Punteggio complessivo (lettera f, all. A all'AD 102/2019)	Ammissibile alla fase 4 (DGR n.1991 del 06/11/2018)
						1.1	1.2	1.3	1.4		
2847DC60	13/02/1985	Bioscienze, Biotecnologie e Biofarmaceutica	BIO/13 - BIOLOGIA APPLICATA	UNIBA154	Implementazione, creazione e ottimizzazione di una pipeline per lo screening genetico su larga scala per individuare la base genetica di patologie neurodegenerative ad esordio precoce	18,75	18,75	18,75	18,33	74,58	NO (p.2 del §H dell'avviso)
7A8C5CE4	16/05/1981	Dell'Emergenza E Dei Trapianti Di Organi (Deto)	MED/15 - MALATTIE DEL SANGUE	UNIBA207	Monitoraggio personalizzato della Malattia Minima Residua nei pazienti affetti da Leucemia Mieloide Cronica che presentano trascritti di fusione BCR/ABL1 atipici	18,75	20,00	18,75	17,08	74,58	NO (p.3 del §H dell'avviso)
EC1972F6	26/04/1980	Scienze Mediche di Base, Neuroscienze ed Organi di Senso	M-PSI/08 - PSICOLOGIA CLINICA	UNIBA535	SVILUPPO E VALIDAZIONE DI UN'APPLICAZIONE MOBILE GRATUITA FINALIZZATA A PROMUOVERE LA SICUREZZA E A MANTENERE L'AUTONOMIA E LA QUALITA' DI VITA DELLE PERSONE CON DETERIORAMENTO COGNITIVO SECONDARIO A MALATTIA DI ALZHEIMER E DEI LORO FAMILIARI	17,50	20,00	17,50	19,58	74,58	NO (p.3 del §H dell'avviso)
7350EBBE	24/12/1998	Bioscienze, Biotecnologie e Biofarmaceutica	BIO/10 - BIOCHIMICA	UNIBA141	SVILUPPO DI METODI INNOVATIVI PER IL TRATTAMENTO DI PATOLOGIE NEURODEGENERATIVE DA ACCUMULO DI FERRO CON SOSTANZE ORGANICHE NATURALI AVENTI PROPRIETÀ ANTIOSSIDANTI	16,67	17,50	21,25	18,75	74,17	NO (p.2 del §H dell'avviso)
E35428D2	11/03/1987	Scienze Agro-Ambientali e Territoriali	AGR/01 - ECONOMIA ED ESTIMO RURALE	UNIBA249	ANALISI ECONOMICA DELLA FORNITURA DI SERVIZI ECOSISTEMICI FINALIZZATA ALLO SVILUPPO DI MODELLI INNOVATIVI DI AGRICOLTURA SOSTENIBILE	18,75	17,50	20,00	17,92	74,17	NO (p.2 del §H dell'avviso)
B2CFEFBD	27/07/1986	Scienze Mediche di Base, Neuroscienze ed Organi di Senso	BIO/11 - BIOLOGIA MOLECOLARE	UNIBA149	Screening genetico e studio dei meccanismi molecolari di neuropatie periferiche primarie associate ad alterazioni mitocondriali: identificazione di nuovi marker e prospettive terapeutiche.	17,50	18,75	20,00	17,92	74,17	NO (p.2 del §H dell'avviso)
C99488CA	20/02/1984	Giurisprudenza	IUS/12 - DIRITTO TRIBUTARIO	UNIBA590	L'ECONOMIA CIRCOLARE E LA DIMENSIONE PROMOZIONALE DELLA FISCALITA' LOCALE PER LA SOSTENIBILITA' AMBIENTALE, SOCIALE E DEI SISTEMI PRODUTTIVI	18,75	18,75	17,50	19,17	74,17	NO (p.2 del §H dell'avviso)
AAF3A2F4	09/02/1985	Scienze Mediche di Base, Neuroscienze ed Organi di Senso	MED/25 - PSCHIATRIA	UNIBA215	MESSA A PUNTO DI UN SISTEMA PER LA STADIAZIONE DELLA SCHIZOFRENIA: VERSO UNA MEDICINA DI PRECISIONE INDIVIDUALIZZATA	20,00	17,50	17,50	18,75	73,75	NO (p.2 del §H dell'avviso)
49E917A0	25/06/1979	Scienze Biomediche ed Oncologia Umana	MED/42 - IGIENE GENERALE E APPLICATA	UNIBA238	Genomica comparativa attraverso la Next Generation Sequencing (NGS) di ceppi batterici multi-drug-resistant (MDR)	20,00	21,25	15,00	17,50	73,75	NO (p.2 del §H dell'avviso)
ACF80907	02/11/1971	Scienze della Formazione, Psicologia, Comunicazione	M-PED/02 - STORIA DELLA PEDAGOGIA	UNIBA519	La Questione meridionale e la condizione femminile attraverso l'analisi genealogica delle teorie e la ricostruzione storica delle pratiche ed istituzioni normative ed educative.	18,75	17,50	22,50	15,00	73,75	NO (p.2 del §H dell'avviso)
B32BE7D4	09/05/1965	Scienze del Suolo, della Pianta e degli Alimenti (Di.S.S.P.A.)	AGR/07 - GENETICA AGRARIA	UNIBA260	Sostenibilità e resilienza a stress biotici e abiotici in varietà autoctone pugliesi di vite.	18,75	18,75	18,75	17,50	73,75	NO (p.3 del §H dell'avviso)
6DF84C2A	14/08/1991	Giurisprudenza	IUS/08 - DIRITTO COSTITUZIONALE	UNIBA577	LA BELLEZZA DEL TERRITORIO: PROCESSI DEMOCRATICI DI VALORIZZAZIONE E TUTELA DI UN BENE COSTITUZIONALE PLURI-ASSIOLOGICO	17,50	17,50	18,75	19,58	73,33	NO (p.2 del §H dell'avviso)

SEZIONE ISTRUZIONE E UNIVERSITA' REGIONE PUGLIA

ALLEGATO A1 - UNIBA

REFIN_Graduatoria provvisoria dei progetti di ricerca ammessi e non ammessi alla fase 4 ai sensi del §H dell'Avviso 2/FSE/2019 (n. 89 progetti di ricerca ammessi)

Codice Pratica	Data di nascita proponente (p.4 del §H dell'avviso)	Dipartimento	SSD	Codice Univoco Idea Progettuale	Titolo proposta progettuale	Punteggio calcolato per ogni criterio (lettera f, all. A all' AD 102/2019)				Punteggio complessivo (lettera f, all. A all'AD 102/2019)	Ammissibile alla fase 4 (DGR n.1991 del 06/11/2018)
						1.1	1.2	1.3	1.4		
F5241B52	27/07/1989	Scienze Mediche di Base, Neuroscienze ed Organi di Senso	MED/34 - MEDICINA FISICA E RIABILITATIVA	UNIBA226	Progettazione, sviluppo e validazione di dispositivi home-based per il supporto alla continuità assistenziale relativa a disabilità neuro-motorie croniche	17,50	15,00	21,25	19,58	73,33	NO (p.2 del §H dell'avviso)
1ADBF00C	22/09/1987	Bioscienze, Biotecnologie e Biofarmaceutica	BIO/10 - BIOCHIMICA	UNIBA140	Alterazione dell'omeostasi flavinica e neurodegenerazione: una nuova frontiera per la ricerca di marker diagnostici innovativi e per nuove terapie	20,00	16,25	20,00	17,08	73,33	NO (p.2 del §H dell'avviso)
250C8384	15/09/1985	Studi Umanistici (DISUM)	M-GGR/02 - GEOGRAFIA ECONOMICO-POLITICA	UNIBA512	Capitale territoriale e cultural heritage: promozione turistica per lo sviluppo locale in Puglia	16,25	18,75	18,75	19,58	73,33	NO (p.2 del §H dell'avviso)
D5703C48	19/12/1977	Dell'Emergenza E Dei Trapianti Di Organi (Deto)	MED/11 - MALATTIE DELL'APPARATO CARDIOVASCOLARE	UNIBA199	Studio delle basi genetiche delle cardiomiopatie ad elevato rischio di morte improvvisa mediante tecniche innovative di Next Generation Sequencing di acidi nucleici e nuovo approccio integrato tra le informazioni genetiche e i dati clinico-strumentali al fine di migliorare l'accuratezza diagnostica, la gestione clinica e la prognosi dei pazienti con cardiomiopatie e sindromi aritmogene.	18,75	17,50	18,75	18,33	73,33	NO (p.2 del §H dell'avviso)
EEE6853C	24/10/1968	Medicina Veterinaria	AGR/19 - ZOOTECNICA SPECIALE	UNIBA286	NNOVAZIONI ZOOTECNICHE PER LA RIDUZIONE DELL'IMPATTO AMBIENTALE, L'IMPLEMENTAZIONE DEL BENESSERE ANIMALE E IL MIGLIORAMENTO DELLA SALUTE DEL CONSUMATORE - "ONEHEALTH, ONE WELFARE, ONE WORLD"	18,75	17,50	18,75	18,33	73,33	NO (p.3 del §H dell'avviso)
4A72D52E	10/12/1987	Economia, Management e Diritto dell'Impresa	IUS/01 - DIRITTO PRIVATO	UNIBA550	"ORGANIZZAZIONE E FINANZIAMENTO DELL'IMPRESA PER L'INNOVAZIONE SOCIALE NEL SETTORE SANITARIO-ASSISTENZIALE"	20,00	18,75	16,25	17,92	72,92	NO (p.3 del §H dell'avviso)
4C893D27	11/09/1987	Farmacia-Scienze del Farmaco	BIO/14 - FARMACOLOGIA	UNIBA158	Potenziali effetti benefici della dieta mediterranea e dei prodotti agroalimentari pugliesi nel controllo del deficit muscolare, cardiaco e cognitivo nella distrofia muscolare di Duchenne	17,50	17,50	17,50	20,42	72,92	NO (p.3 del §H dell'avviso)
5F04AFEF	13/04/1986	Studi Umanistici (DISUM)	L-ANT/03 - STORIA ROMANA	UNIBA438	Apulia dicta. Voci e volti di una terra d'incontro	18,75	20,00	17,50	16,67	72,92	NO (p.3 del §H dell'avviso)
C0451459	16/03/1985	Scienze Biomediche ed Oncologia Umana	MED/06 - ONCOLOGIA MEDICA	UNIBA183	I tumori neuroendocrini: management integrato e terapie innovative	18,75	16,25	18,75	19,17	72,92	NO (p.2 del §H dell'avviso)
00A60DBC	06/05/1982	Scienze della Formazione, Psicologia, Comunicazione	L-FIL-LET/11 - LETTERATURA ITALIANA CONTEMPORANEA	UNIBA468	Archivio multimediale contemporaneo della Letteratura, della Poesia e del Teatro	17,50	17,50	18,75	19,17	72,92	NO (p.2 del §H dell'avviso)
10021229	01/11/1981	Scienze della Formazione, Psicologia, Comunicazione	SPS/08 - SOCIOLOGIA DEI PROCESSI CULTURALI E COMUNICATIVI	UNIBA699	Monument Monitor. La comunicazione digitale del patrimonio monumentale pugliese	18,75	18,75	18,75	16,67	72,92	NO (p.2 del §H dell'avviso)
74449DCF	03/09/1976	Giurisprudenza	IUS/11 - DIRITTO CANONICO E DIRITTO ECCLESIASTICO	UNIBA587	La libertà religiosa alimentare tra istanze culturali e processi produttivi	18,75	18,75	17,50	17,92	72,92	NO (p.2 del §H dell'avviso)

REGIONE PUGLIA

REFIN_Graduatoria provvisoria dei progetti di ricerca ammessi e non ammessi alla fase 4 ai sensi del §H dell'Avviso 2/FSE/2019 (n. 89 progetti di ricerca ammessi)

Codice Pratica	Data di nascita proponente (p.4 del §H dell'avviso)	Dipartimento	SSD	Codice Univoco Idea Progettuale	Titolo proposta progettuale	Punteggio calcolato per ogni criterio (lettera f, all. A all' AD 102/2019)				Punteggio complessivo (lettera f, all. A all'AD 102/2019)	Ammissibile alla fase 4 (DGR n.1991 del 06/11/2018)
						1.1	1.2	1.3	1.4		
D6C75496	03/05/1975	Scienze della Formazione, Psicologia, Comunicazione	SPS/08 - SOCIOLOGIA DEI PROCESSI CULTURALI E COMUNICATIVI	UNIBA699	L'esperienza contemporanea del patrimonio culturale pugliese: i social media come risorsa di partecipazione	17,50	18,75	18,75	17,92	72,92	NO (p.3 e p.4 del §H dell'avviso)
1E2843DD	11/02/1975	Medicina Veterinaria	VET/05 - MALATTIE INFETTIVE DEGLI ANIMALI DOMESTICI	UNIBA304	Circolazione nella fauna selvatica in Puglia di agenti di malattia trasmissibili agli animali e all'uomo: allestimento di una rete di monitoraggio e sorveglianza	18,75	17,50	20,00	16,67	72,92	NO (p.2 del §H dell'avviso)
8CE55DDF	04/04/1972	Scienze Politiche	SPS/07 - SOCIOLOGIA GENERALE	UNIBA694	VERSO UNA COMPRENSIONE CRITICA DELLA SICUREZZA URBANA: UNO STUDIO SULLE POLITICHE DI SICUREZZA NEL CENTRO E NELLA PERIFERIA DI TRE CITTÀ PUGLIESI	18,75	17,50	18,75	17,92	72,92	NO (p.2 del §H dell'avviso)
1A6BDFC9	04/09/1985	Scienze Biomediche ed Oncologia Umana	MED/06 - ONCOLOGIA MEDICA	UNIBA184	Profilo trascrittomico di cellule tumorali circolanti per l'identificazione di un biomarcatore prognostico e predittivo di metastatizzazione ossea.	18,75	17,50	17,50	18,75	72,50	NO (p.2 del §H dell'avviso)
4A794EA1	16/04/1980	Scienze Agro-Ambientali e Territoriali	AGR/01 - ECONOMIA ED ESTIMO RURALE	UNIBA248	Valutazione e mappatura dei servizi ecosistemici e dei costi di gestione di alberature, spazi verdi urbani e agricoltura periurbana in ambiente mediterraneo.	18,75	18,75	17,50	17,50	72,50	NO (p.2 del §H dell'avviso)
F1ADE689	02/02/1980	Scienze Agro-Ambientali e Territoriali	AGR/09 - MECCANICA AGRARIA	UNIBA263	HYDROGEN METHANATION FOR GROUND SOURCE GAS HEAT PUMPS IN AGRICULTURE SECTOR	17,50	18,75	18,75	17,50	72,50	NO (p.2 del §H dell'avviso)
7274AFAE	29/03/1964	Scienze della Formazione, Psicologia, Comunicazione	M-PED/02 - STORIA DELLA PEDAGOGIA	UNIBA519	Un viaggio tra storia e memoria: l'Orfanotrofio femminile "Maria Santissima Annunziata" di Lucera	20,00	18,75	18,75	15,00	72,50	NO (p.3 del §H dell'avviso)
99883B1B	10/05/1974	Medicina Veterinaria	VET/05 - MALATTIE INFETTIVE DEGLI ANIMALI DOMESTICI	UNIBA301	Miglioramento del benessere e delle performance produttive degli allevamenti bovini della regione Puglia mediante piani di controllo ed eradicazione per alcune malattie infettive ad elevato impatto economico	15,00	18,75	21,25	17,08	72,08	NO (p.2 del §H dell'avviso)
AFD26931	12/03/1985	Studi Umanistici (DISUM)	L-ANT/10 - METODOLOGIE DELLA RICERCA ARCHEOLOGICA	UNIBA445	DAL DATO ARCHEOLOGICO ALLA VALORIZZAZIONE INTEGRATA. PER UNA RIGENERAZIONE DEL PAESAGGIO STORICO NELL'ALTA MURGIA	17,50	16,25	20,00	17,92	71,67	NO (p.2 del §H dell'avviso)
C146A402	23/07/1982	Bioscienze, Biotecnologie e Biofarmaceutica	BIO/11 - BIOLOGIA MOLECOLARE	UNIBA147	Studio dell'interazione funzionale tra microbioma, trascrittoma e cellule staminali tumorali nella cancerogenesi multifasica colorettale per la caratterizzazione di nuovi approcci diagnostici e di interesse preventivo-terapeutico	18,75	17,50	17,50	17,92	71,67	NO (p.3 del §H dell'avviso)
9107F3CD	26/04/1982	Scienze Mediche di Base, Neuroscienze ed Organi di Senso	BIO/13 - BIOLOGIA APPLICATA	UNIBA155	Predire il Parkinson nei soggetti a rischio: un contributo della Medicina di Precisione	18,75	18,75	16,25	17,92	71,67	NO (p.2 del §H dell'avviso)
82B0922D	08/10/1985	Scienze Mediche di Base, Neuroscienze ed Organi di Senso	M-PSI/01 - PSICOLOGIA GENERALE	UNIBA525	Individuazione di predittori neuropsicologici, clinici e di neuroimmagine funzionale per la diagnosi avanzata e precoce del danno corticale nelle malattie neurologiche	16,25	18,75	18,75	17,50	71,25	NO (p.2 del §H dell'avviso)
26A9FB10	17/01/1978	Economia e Finanza	SECS-P/07 - ECONOMIA AZIENDALE	UNIBA643	Un modello di governance efficiente, equo e sostenibile della spesa farmaceutica pugliese	17,50	16,25	20,00	17,50	71,25	NO (p.2 del §H dell'avviso)

REGIONE PUGLIA

ALLEGATO A1 - UNIBA

REFIN_Graduatoria provvisoria dei progetti di ricerca ammessi e non ammessi alla fase 4 ai sensi del §H dell'Avviso 2/FSE/2019 (n. 89 progetti di ricerca ammessi)

Codice Pratica	Data di nascita proponente (p.4 del §H dell'avviso)	Dipartimento	SSD	Codice Univoco Idea Progettuale	Titolo proposta progettuale	Punteggio calcolato per ogni criterio (lettera f, all. A all' AD 102/2019)				Punteggio complessivo (lettera f, all. A all'AD 102/2019)	Ammissibile alla fase 4 (DGR n.1991 del 06/11/2018)
						1.1	1.2	1.3	1.4		
A9A6C190	28/01/1976	Scienze Mediche di Base, Neuroscienze ed Organi di Senso	MED/25 - PSCHIATRIA	UNIBA215	Impiego di variabili biologiche ed ambientali individuo-specifiche nella stadiazione della Schizofrenia: un approccio multivariato per una psicofarmacologia di precisione	17,50	17,50	18,75	17,50	71,25	NO (p.3 del §H dell'avviso)
935BDE88	13/12/1975	Medicina Veterinaria	AGR/19 - ZOOTECNICA SPECIALE	UNIBA286	INNOVAZIONI ZOOTECNICHE PER LA RIDUZIONE DELL'IMPATTO AMBIENTALE, L'IMPLEMENTAZIONE DEL BENESSERE ANIMALE E IL MIGLIORAMENTO DELLA SALUTE DEL CONSUMATORE - "ONEHEALTH, ONE WELFARE, ONE WORLD"	17,50	16,25	18,75	18,75	71,25	NO (p.3 del §H dell'avviso)
FC371D39	26/03/1971	Scienze Agro-Ambientali e Territoriali	AGR/02 - AGRONOMIA E COLTIVAZIONI ERBACEE	UNIBA253	Valutazione di tecniche sostenibili in agricoltura su frumento e pomodoro da industria per la riduzione di CO2 e per il risparmio idrico	17,50	18,75	17,50	17,50	71,25	NO (p.2 del §H dell'avviso)
F6FE58DE	17/10/1988	Dell'Emergenza E Dei Trapianti Di Organi (Deto)	MED/14 - NEFROLOGIA	UNIBA204	Whole Genome Sequencing (WGS) in pazienti affetti da Sindrome Nefrosica (SN) secondaria a Focal Segmental Glomerulosclerosis (FSGS), e/o Minila Change Disease (MCD)	18,75	17,50	17,50	17,08	70,83	NO (p.2 del §H dell'avviso)
02ED26F1	26/06/1984	Dell'Emergenza E Dei Trapianti Di Organi (Deto)	MED/14 - NEFROLOGIA	UNIBA206	Studio del microbiota urinario nelle infezioni delle vie urinarie	20,00	17,50	15,00	18,33	70,83	NO (p.2 del §H dell'avviso)
FADDE934	23/05/1981	Giurisprudenza	IUS/03 - DIRITTO AGRARIO	UNIBA558	Regole giuridiche dell'agricoltura multifunzionale: attività delle imprese e ruolo degli enti territoriali	18,75	17,50	16,25	18,33	70,83	NO (p.2 del §H dell'avviso)
58CDF777	07/03/1979	Scienze Biomediche ed Oncologia Umana	MED/04 - PATOLOGIA GENERALE	UNIBA177	Ruolo degli istoni, del DNA e dei NET (neutrophil extracellular traps) come nuovi mediatori patogenetici, marker molecolari e bersagli terapeutici nella aterotrombosi correlata all'obesità e alla sindrome metabolica	17,50	16,25	20,00	17,08	70,83	NO (p.3 del §H dell'avviso)
076E7C72	01/12/1988	Scienze della Formazione, Psicologia, Comunicazione	SPS/07 - SOCIOLOGIA GENERALE	UNIBA695	Welfare dell'autonomia come determinante dell'indipendenza, dell'inclusione sociale e della qualità della vita delle persone con disabilità	17,50	18,75	15,00	19,17	70,42	NO (p.2 del §H dell'avviso)
4A109573	03/05/1986	Giurisprudenza	IUS/01 - DIRITTO PRIVATO	UNIBA552	Soluzioni contrattuali per le esigenze territoriali del settore delle energie rinnovabili ispirate ai principi dello sviluppo sostenibile e dell'economia circolare	18,75	16,25	17,50	17,92	70,42	NO (p.2 del §H dell'avviso)
926A4F77	16/04/1986	Dell'Emergenza E Dei Trapianti Di Organi (Deto)	MED/15 - MALATTIE DEL SANGUE	UNIBA208	Alterazioni genetiche ed epigenetiche a carico dei geni codificanti per i complessi proteici SWI/SNF e PRC2 nel Mieloma Multiplo.	18,75	17,50	17,50	16,67	70,42	NO (p.2 del §H dell'avviso)
EDF86A75	18/08/1984	Dell'Emergenza E Dei Trapianti Di Organi (Deto)	VET/04 - ISPEZIONE DEGLI ALIMENTI DI ORIGINE ANIMALE	UNIBA295	RICERCA DI MICRORGANISMI PATOGENI EMERGENTI (Helicobacter pylori e Diarrheagenic Escherichia coli (DEC)) E PRESENZA DI MICROPLASTICHE IN MOLLUSCHI BIVALVI VIVI COMMERCIALIAZZATI IN PUGLIA	17,50	17,50	17,50	17,92	70,42	NO (p.2 del §H dell'avviso)
50616158	03/05/1982	Studi Umanistici (DISUM)	M-FIL/06 - STORIA DELLA FILOSOFIA	UNIBA503	Per una Storia delle Idee nel XVII sec. pugliese: l'Accademia degli Investiganti, Francesco D'Andrea e il Rinascimento meridionale sui Monti Dauni	20,00	16,25	16,25	17,92	70,42	NO (p.2 del §H dell'avviso)
1800109F	27/11/1978	Medicina Veterinaria	VET/05 - MALATTIE INFETTIVE DEGLI ANIMALI DOMESTICI	UNIBA303	EPIDEMIOLOGIA DELLA PARATUBERCOLOSI BOVINA IN PUGLIA E RIFLESSI SULLA QUALITÀ E SICUREZZA DEI PRODOTTI LATTIERO CASEARI	15,00	18,75	20,00	16,67	70,42	NO (p.2 del §H dell'avviso)

SEZIONE ISTRUZIONE E UNIVERSITA' REGIONE PUGLIA

REFIN_Graduatoria provvisoria dei progetti di ricerca ammessi e non ammessi alla fase 4 ai sensi del §H dell'Avviso 2/FSE/2019 (n. 89 progetti di ricerca ammessi)

Codice Pratica	Data di nascita proponente (p.4 del §H dell'avviso)	Dipartimento	SSD	Codice Univoco Idea Progettuale	Titolo proposta progettuale	Punteggio calcolato per ogni criterio (lettera f, all. A all' AD 102/2019)				Punteggio complessivo (lettera f, all. A all'AD 102/2019)	Ammissibile alla fase 4 (DGR n.1991 del 06/11/2018)
						1.1	1.2	1.3	1.4		
9715CCA6	22/01/1987	Scienze Politiche	IUS/07 - DIRITTO DEL LAVORO	UNIBA573	Il decentramento delle relazioni industriali fra gestione delle crisi e patti di sviluppo locale	16,25	17,50	17,50	18,75	70,00	NO (p.2 del §H dell'avviso)
467E63CC	20/11/1984	Giurisprudenza	IUS/12 - DIRITTO TRIBUTARIO	UNIBA590	Gli strumenti fiscali concretamente a disposizione per l'attuazione nella Regione Puglia, secondo i principi espressi in ambito europeo ed i limiti costituzionali, di una politica avanguardista di promozione di modelli di economia circolare per la valorizzazione delle produzioni e dell'offerta di servizi locali	18,75	18,75	15,00	17,50	70,00	NO (p.3 del §H dell'avviso)
46B94D50	16/03/1983	Scienze Mediche di Base, Neuroscienze ed Organi di Senso	MED/42 - IGIENE GENERALE E APPLICATA	UNIBA240	EFFETTI DI PRODOTTI FUNZIONALI DERIVATI DA PROCESSI ECOSOSTENIBILI DELLA VINIFICAZIONE NELLA PREVENZIONE DELLA SALUTE: DALLA RICERCA ALLA CLINICA	18,75	17,50	15,00	18,75	70,00	NO (p.2 del §H dell'avviso)
9CFAA869	01/03/1982	Informatica	ING-INF/05 - SISTEMI DI ELABORAZIONE DELLE INFORMAZIONI	UNIBA428	UrbeSys: un sistema real-time di analisi, monitoraggio e previsione di dati IoT e sensori intelligenti per Smart Cities a misura di cittadino	17,50	16,25	20,00	16,25	70,00	NO (p.2 del §H dell'avviso)
FCCFC75E	12/11/1981	Scienze del Suolo, della Pianta e degli Alimenti (Di.S.S.P.A.)	AGR/13 - CHIMICA AGRARIA	UNIBA274	VALorizzazione di BIOmasse di scarto dell'industria AGROalimentare per la produzione di biostimolanti in agricoltura (Val.Bio.Agro)	16,25	16,25	18,75	18,75	70,00	NO (p.2 del §H dell'avviso)
130860C2	08/07/1971	Dell'Emergenza E Dei Trapianti Di Organi (Deto)	MED/09 - MEDICINA INTERNA	UNIBA189	REGISTRO REGIONALE ASMA GRAVE	17,50	17,50	18,75	16,25	70,00	NO (p.2 del §H dell'avviso)
6E7E8F81	13/01/1990	Farmacia-Scienze del Farmaco	CHIM/08 - CHIMICA FARMACEUTICA	UNIBA093	CIELO: CONSOLIDAMENTO/INCREMENTO OCCUPAZIONALE TRAMITE LA LOTTA ADRIATICA-IONICA E MEDITERRANEA ALLA CONTRAFFAZIONE	16,25	17,50	18,75	17,08	69,58	NO (p.2 del §H dell'avviso)
8F0CF789	03/11/1983	Giurisprudenza	IUS/07 - DIRITTO DEL LAVORO	UNIBA571	diritto al lavoro e ragionevole accomodamento delle persone diversamente abili	17,92	17,50	16,25	17,92	69,58	NO (p.2 del §H dell'avviso)
4E2FDDE8	16/09/1975	Scienze Biomediche ed Oncologia Umana	MED/46 - SCIENZE TECNICHE DI MEDICINA DI LABORATORIO	UNIBA244	SVILUPPO DI UN TEST PREDITTIVO, MEDIANTE BIOPSIA LIQUIDA, PER DIAGNOSI E MONITORAGGIO DI NEOPLASIE CON INSTABILITÁ DEI MICROSATELLITI (MSI). UN METODO NON INVASIVO PER RIDURRE MORTALITÁ DA TUMORE E COSTI PER LA SANITÁ REGIONALE. SPERIMENTAZIONE IN PAZIENTI AFFETTI DA SINDROME DI LYNCH E PROSPETTIVE DI BREVETTO.	18,75	17,50	16,25	17,08	69,58	NO (p.2 del §H dell'avviso)
67653667	12/03/1973	Jonico In "Sistemi Giuridici Ed Economici Del Mediterraneo: Società, Ambiente, Culture"	IUS/07 - DIRITTO DEL LAVORO	UNIBA574	Studio ed implementazione di modelli di politiche attive del lavoro in un'ottica di inclusione delle diversità	18,75	17,50	15,42	17,92	69,58	NO (p.2 del §H dell'avviso)
76A2BB05	16/05/1972	Scienze della Formazione, Psicologia, Comunicazione	L-FIL-LET/11 - LETTERATURA ITALIANA CONTEMPORANEA	UNIBA468	ARCHIVIO MULTIMEDIALE: LA LETTERATURA PUGLIESE DEL NOVECENTO	17,50	16,25	18,75	17,08	69,58	NO (p.3 del §H dell'avviso)

SEZIONE ISTRUZIONE E UNIVERSITÀ REGIONE PUGLIA

ALLEGATO A1 - UNIBA

REFIN_Graduatoria provvisoria dei progetti di ricerca ammessi e non ammessi alla fase 4 ai sensi del §H dell'Avviso 2/FSE/2019 (n. 89 progetti di ricerca ammessi)

Codice Pratica	Data di nascita proponente (p.4 del §H dell'avviso)	Dipartimento	SSD	Codice Univoco Idea Progettuale	Titolo proposta progettuale	Punteggio calcolato per ogni criterio (lettera f, all. A all' AD 102/2019)				Punteggio complessivo (lettera f, all. A all'AD 102/2019)	Ammissibile alla fase 4 (DGR n.1991 del 06/11/2018)
						1.1	1.2	1.3	1.4		
97263D00	15/05/1962	Scienze Biomediche ed Oncologia Umana	MED/06 - ONCOLOGIA MEDICA	UNIBA184	Definizione di profili mutazionali e trascrittomici di cellule tumorali circolanti utili alla diagnosi, suscettibilità alla terapia, prognosi e screening in pazienti oncologici afferenti alla Rete Oncologica Pugliese	18,75	15,00	17,50	18,33	69,58	NO (p.3 del §H dell'avviso)
A0EC6C83	16/11/1990	Bioscienze, Biotecnologie e Biofarmaceutica	BIO/10 - BIOCHIMICA	UNIBA141	IDENTIFICAZIONE DI NUOVI BERSAGLI MOLECOLARI PER LO SVILUPPO DI APPROCCI TERAPEUTICI PER IL TRATTAMENTO DI MALATTIE NEURODEGENERATIVE MEDIANTE LA "MEDICINA MITOCONDRIALE"	17,50	17,50	16,67	17,50	69,17	NO (p.3 del §H dell'avviso)
243705A0	19/08/1990	Giurisprudenza	IUS/21 - DIRITTO PUBBLICO COMPARATO	UNIBA617	I luoghi dell'accoglienza nella prospettiva dello "spazio giuridico"	18,75	17,50	15,00	17,92	69,17	NO (p.3 del §H dell'avviso)
531D2621	30/03/1978	Bioscienze, Biotecnologie e Biofarmaceutica	BIO/13 - BIOLOGIA APPLICATA	UNIBA154	Strumenti innovativi per l'implementazione e standardizzazione di un workflow diagnostico per le malattie neurodegenerative ad esordio infantile nella Regione Puglia, verso la medicina di precisione	16,25	16,25	18,75	17,92	69,17	NO (p.3 del §H dell'avviso)
6909DCEB	01/02/1978	Scienze Mediche di Base, Neuroscienze ed Organi di Senso	BIO/13 - BIOLOGIA APPLICATA	UNIBA155	Parkinson, Melanoma e disfunzione renale: ricerca di basi comuni e sviluppo di nuovi approcci terapeutici.	17,50	16,25	17,50	17,92	69,17	NO (p.3 del §H dell'avviso)
840B4018	02/02/1975	Giurisprudenza	IUS/07 - DIRITTO DEL LAVORO	UNIBA572	CONCILIAZIONE VITA-LAVORO E INDUSTRIA 4.0	16,25	17,50	16,25	19,17	69,17	NO (p.2 del §H dell'avviso)
38D3E42E	07/03/1987	Jonico In "Sistemi Giuridici Ed Economici Del Mediterraneo: Società, Ambiente, Culture"	SECS-P/13 - SCIENZE MERCEOLOGICHE	UNIBA669	La Simbiosi Industriale applicata al contesto produttivo della Regione Puglia	16,25	16,25	17,50	18,75	68,75	NO (p.2 del §H dell'avviso)
E51E3224	14/10/1981	Scienze della Terra e Geoambientali	GEO/06 - MINERALOGIA	UNIBA106	Inertizzazione e/o recupero dei rifiuti di PVC attraverso l'uso di fasi minerali: implicazioni per la mitigazione del rischio di tossicità ambientale.	16,25	16,25	18,75	17,50	68,75	NO (p.2 del §H dell'avviso)
5AF6E061	13/10/1981	Interuniversitario di Fisica	FIS/01 - FISICA SPERIMENTALE	UNIBA040	Rivelatore nucleare a multi canale e autocalibrato per il monitoraggio e controllo del trasporto illecito di sostanze radioattive	17,50	17,50	17,50	15,83	68,33	NO (p.3 del §H dell'avviso)
051A9974	25/09/1989	Economia e Finanza	SECS-P/07 - ECONOMIA AZIENDALE	UNIBA644	IL SUPPORTO ALLE POLICY REGIONALI ATTRAVERSO INDICATORI MULTIDIMENSIONALI NELLA PROSPETTIVA DEL PUBLIC MANAGEMENT	15,00	19,17	16,25	17,50	67,92	NO (p.2 del §H dell'avviso)
F8BCB0B3	17/10/1986	Scienze della Terra e Geoambientali	GEO/08 - GEOCHIMICA E VULCANOLOGIA	UNIBA108	CONTAMINAZIONE DI ACQUE E SUOLI DA DEPOSIZIONE DI CENERI VULCANICHE	16,25	16,25	20,00	15,42	67,92	NO (p.2 del §H dell'avviso)
54C3AC8F	31/01/1980	Scienze Mediche di Base, Neuroscienze ed Organi di Senso	M-PSI/08 - PSICOLOGIA CLINICA	UNIBA535	Realizzazione di programmi d'intervento socio-cognitivi basati sull'utilizzo di un dispositivo domotico finalizzati al mantenimento dell'autonomia e del benessere dei pazienti con malattia di Alzheimer.	18,75	15,00	15,00	19,17	67,92	NO (p.3 del §H dell'avviso)
265D6EC5	23/06/1976	Scienze della Formazione, Psicologia, Comunicazione	M-PSI/01 - PSICOLOGIA GENERALE	UNIBA526	Strumenti di supporto alla Sezione Sicurezza del cittadino della Regione Puglia in tema di clandestinità: "il kit Prometeo"	17,50	15,00	17,50	17,92	67,92	NO (p.3 del §H dell'avviso)

REGIONE PUGLIA

REFIN_Graduatoria provvisoria dei progetti di ricerca ammessi e non ammessi alla fase 4 ai sensi del §H dell'Avviso 2/FSE/2019 (n. 89 progetti di ricerca ammessi)

Codice Pratica	Data di nascita proponente (p.4 del §H dell'avviso)	Dipartimento	SSD	Codice Univoco Idea Progettuale	Titolo proposta progettuale	Punteggio calcolato per ogni criterio (lettera f, all. A all' AD 102/2019)				Punteggio complessivo (lettera f, all. A all'AD 102/2019)	Ammissibile alla fase 4 (DGR n.1991 del 06/11/2018)
						1.1	1.2	1.3	1.4		
842E7BAA	30/03/1969	Interdisciplinare di Medicina (DIM)	MED/09 - MEDICINA INTERNA	UNIBA194	INTERVENTI STRATEGICI PER LA PREVENZIONE DELLA FRAGILITÀ E IL MIGLIORAMENTO DELLE CONDIZIONI DI VITA DELL'ANZIANO	15,00	15,00	20,00	17,92	67,92	NO (p.2 del §H dell'avviso)
2D2AE3EB	08/05/1986	Scienze Mediche di Base, Neuroscienze ed Organi di Senso	MED/25 - PSCHIATRIA	UNIBA215	Diversi dalla media: modelli normativi per la stadiazione della Schizofrenia.	17,50	16,25	17,50	16,25	67,50	NO (p.3 del §H dell'avviso)
E0EBB64A	15/09/1976	Giurisprudenza	IUS/10 - DIRITTO AMMINISTRATIVO	UNIBA585	Pianificazione senza espansione e tutela dell'identità del territorio di Puglia	17,50	16,25	16,25	17,50	67,50	NO (p.2 del §H dell'avviso)
E228419A	12/01/1976	Chimica	CHIM/06 - CHIMICA ORGANICA	UNIBA079	Estrazione della lignina dalle ramaglie di ulivo e suo riutilizzo nel bio-packaging	16,25	15,00	16,25	20,00	67,50	NO (p.3 del §H dell'avviso)
F60DB9FC	16/09/1962	Economia, Management e Diritto dell'Impresa	IUS/12 - DIRITTO TRIBUTARIO	UNIBA589	Benchmarking inter-istituzionale e tax expenditures sostenibili per le ZES pugliesi	17,50	17,50	15,00	17,50	67,50	NO (p.3 del §H dell'avviso)
51D39FFC	21/11/1986	Dell'Emergenza E Dei Trapianti Di Organi (Deto)	MED/13 - ENDOCRINOLOGIA	UNIBA202	Studio degli Effetti dell'Irisina e dei Polifenoli dell'Olio Extra Vergine d'Oliva su Funzione e Vitalità delle Beta-cellule Pancreatiche e Analisi dei Meccanismi Molecolari alla Base di Tali Processi	17,50	17,50	15,00	17,08	67,08	NO (p.2 del §H dell'avviso)
692E64FC	26/05/1983	Scienze Politiche	IUS/08 - DIRITTO COSTITUZIONALE	UNIBA580	Social housing, politiche abitative e diritti dei migranti	18,75	17,50	15,00	15,83	67,08	NO (p.2 del §H dell'avviso)
37E397A9	04/12/1981	Giurisprudenza	SECS-P/01 - ECONOMIA POLITICA	UNIBA624	L'attrattività e la sostenibilità dei distretti turistici in Puglia	16,25	16,25	17,50	17,08	67,08	NO (p.2 del §H dell'avviso)
5E50D5C9	30/04/1981	Farmacia-Scienze del Farmaco	CHIM/08 - CHIMICA FARMACEUTICA	UNIBA089	NEUROCAN	17,50	15,00	17,50	17,08	67,08	NO (p.2 del §H dell'avviso)
BF895635	25/01/1981	Scienze della Formazione, Psicologia, Comunicazione	M-PED/03 - DIDATTICA E PEDAGOGIA SPECIALE	UNIBA521	Un nuovo modello di valutazione dell'inclusione dei contesti educativi e scolastici	17,50	15,00	17,50	17,08	67,08	NO (p.2 del §H dell'avviso)
467C4BA7	02/05/1988	Jonico In "Sistemi Giuridici Ed Economici Del Mediterraneo: Società, Ambiente, Culture"	M-PED/01 - PEDAGOGIA GENERALE E SOCIALE	UNIBA515	I.N.C.L.U.D.O : Analisi e strategie di innovazione per una scuola più inclusiva e antidrop-out nel territorio jonico.	17,50	16,25	15,00	17,92	66,67	NO (p.3 del §H dell'avviso)
A0AFE309	18/08/1985	Dell'Emergenza E Dei Trapianti Di Organi (Deto)	MED/49 - SCIENZE TECNICHE DIETETICHE APPLICATE	UNIBA246	Modulazione genetica e farmacologica delle cellule staminali adipose per la prevenzione dell'espansione patologica del tessuto adiposo viscerale nell'obesità umana	18,75	17,50	15,00	15,42	66,67	NO (p.2 del §H dell'avviso)
2E3750F6	27/09/1984	Medicina Veterinaria	VET/07 - FARMACOLOGIA E TOSSICOLOGIA VETERINARIA	UNIBA308	Effetto delle microplastiche su produttori primari e impatto ambientale delle stesse su pesci e molluschi dell'area Adriatica quali step preliminari alla valutazione tossicologica degli effetti in vivo ex situ su Danio rerio	18,75	15,00	16,25	16,67	66,67	NO (p.2 del §H dell'avviso)
2CC9AC2C	14/09/1981	Dell'Emergenza E Dei Trapianti Di Organi (Deto)	MED/11 - MALATTIE DELL'APPARATO CARDIOVASCOLARE	UNIBA200	HOME MONITORING PUGLIA	16,25	15,00	16,25	19,17	66,67	NO (p.2 del §H dell'avviso)
8AF258CD	05/11/1971	Dell'Emergenza E Dei Trapianti Di Organi (Deto)	MED/15 - MALATTIE DEL SANGUE	UNIBA208	Studio delle alterazioni precoci dei determinanti epigenetici nell'insorgenza del mieloma multiplo.	17,50	17,50	16,25	15,42	66,67	NO (p.3 del §H dell'avviso)

SEZIONE ISTRUZIONE E UNIVERSITÀ REGIONE PUGLIA

ALLEGATO A1 - UNIBA

REFIN_Graduatoria provvisoria dei progetti di ricerca ammessi e non ammessi alla fase 4 ai sensi del §H dell'Avviso 2/FSE/2019 (n. 89 progetti di ricerca ammessi)

Codice Pratica	Data di nascita proponente (p.4 del §H dell'avviso)	Dipartimento	SSD	Codice Univoco Idea Progettuale	Titolo proposta progettuale	Punteggio calcolato per ogni criterio (lettera f, all. A all' AD 102/2019)				Punteggio complessivo (lettera f, all. A all'AD 102/2019)	Ammissibile alla fase 4 (DGR n.1991 del 06/11/2018)
						1.1	1.2	1.3	1.4		
170417EF	20/10/1984	Jonico In "Sistemi Giuridici Ed Economici Del Mediterraneo: Società, Ambiente, Culture"	IUS/12 - DIRITTO TRIBUTARIO	UNIBA591	MISURE FISCALI PER L'ATTUAZIONE DELL'EFFICIENZA ENERGETICA	17,50	16,25	15,00	17,50	66,25	NO (p.2 del §H dell'avviso)
6148FC9E	01/12/1974	Medicina Veterinaria	VET/05 - MALATTIE INFETTIVE DEGLI ANIMALI DOMESTICI	UNIBA299	ANTIBIOTICO-RESISTENZA E SANITA' PUBBLICA: TEST BIOMOLECOLARI PER L'IDENTIFICAZIONE DI ANIMALI SERBATOIO E ALIMENTI CONTAMINATI DA STAPHYLOCOCCUS AUREUS METICILLINO-RESISTENTI (MRSA) PERICOLOSI PER L'UOMO	15,00	17,50	17,50	16,25	66,25	NO (p.2 del §H dell'avviso)
AFC3BF8C	28/06/1989	Economia, Management e Diritto dell'Impresa	IUS/09 - ISTITUZIONI DI DIRITTO PUBBLICO	UNIBA581	L'Invecchiamento attivo della popolazione all'interno della coesione sociale tra generazioni: gli strumenti della multilevel governance per il nuovo sistema di Welfare pugliese	17,50	16,25	15,00	17,08	65,83	NO (p.2 del §H dell'avviso)
8A32B067	13/05/1988	Scienze Biomediche ed Oncologia Umana	MED/05 - PATOLOGIA CLINICA	UNIBA181	Polimorfismi genici nella diagnosi e nella terapia dei disturbi del neurosviluppo	16,25	16,25	16,25	17,08	65,83	NO (p.2 del §H dell'avviso)
D8B6C641	16/06/1986	Giurisprudenza	IUS/12 - DIRITTO TRIBUTARIO	UNIBA590	L'utilizzo della leva fiscale per l'attuazione dell'economia circolare nel territorio regionale	17,50	16,25	15,00	17,08	65,83	NO (p.3 del §H dell'avviso)
1CE699A9	15/04/1985	Scienze Agro-Ambientali e Territoriali	AGR/01 - ECONOMIA ED ESTIMO RURALE	UNIBA248	Analisi costi e benefici di specie arboree urbane nelle principali città pugliesi	15,00	15,00	20,00	15,83	65,83	NO (p.3 del §H dell'avviso)
66A666E0	27/08/1983	Economia, Management e Diritto dell'Impresa	SECS-P/08 - ECONOMIA E GESTIONE DELLE IMPRESE	UNIBA655	L'utilizzo dei big data per la competitività delle aziende pugliesi	15,00	15,00	17,50	17,92	65,42	NO (p.2 del §H dell'avviso)
59B279BF	08/08/1981	Economia, Management e Diritto dell'Impresa	SECS-P/07 - ECONOMIA AZIENDALE	UNIBA646	La misurazione e il controllo delle politiche regionali per l'invecchiamento. La proposta di un framework.	16,25	16,25	16,25	16,67	65,42	NO (p.2 del §H dell'avviso)
F177847B	01/03/1986	Scienze della Formazione, Psicologia, Comunicazione	L-LIN/12 - LINGUA E TRADUZIONE - LINGUA INGLESE	UNIBA488	ACCESSIBILITÀ AI MEDIA E PUBBLICO: STUDI DI RICEZIONE E NUOVE PROFESSIONALITÀ	15,00	15,00	18,75	16,25	65,00	NO (p.2 del §H dell'avviso)
AC400E4B	18/07/1984	Dell'Emergenza E Dei Trapianti Di Organi (Deto)	MED/14 - NEFROLOGIA	UNIBA203	IDENTIFICAZIONE DI FATTORI EPIGENETICI CORRELATI AL DANNO RENALE ACUTO (ACUTE KIDNEY INJURY, AKI) E PREDITTIVI DI PROGRESSIONE ALLA MALATTIA RENALE CRONICA (CHRONIC KIDNEY DISEASE, CKD)	18,75	15,00	15,00	16,25	65,00	NO (p.2 del §H dell'avviso)
7806505A	07/04/1984	Studi Umanistici (DISUM)	M-STO/08 - ARCHIVISTICA, BIBLIOGRAFIA E BIBLIOTECONOMIA	UNIBA546	Entità culturali digitali. Presupposti informatici e filosofici per un lessico condiviso	15,00	15,00	18,75	16,25	65,00	NO (p.2 del §H dell'avviso)
E75491C5	04/02/1985	Giurisprudenza	IUS/20 - FILOSOFIA DEL DIRITTO	UNIBA614	Leggere la crisi: buone pratiche e criticità nel sistema di accoglienza pugliese	17,50	16,25	15,00	15,83	64,58	NO (p.3 del §H dell'avviso)
5DE3DE7C	25/04/1984	Bioscienze, Biotecnologie e Biofarmaceutica	BIO/11 - BIOLOGIA MOLECOLARE	UNIBA146	Dieta e Morbo di Alzheimer (AD): effetti dei micro RNA vegetali sull'espressione di geni umani coinvolti nell' insorgenza e progressione dell' AD	15,00	16,25	16,25	16,67	64,17	NO (p.3 del §H dell'avviso)

SEZIONE ISTRUZIONE E UNIVERSITÀ REGIONE PUGLIA

REFIN_Graduatoria provvisoria dei progetti di ricerca ammessi e non ammessi alla fase 4 ai sensi del §H dell'Avviso 2/FSE/2019 (n. 89 progetti di ricerca ammessi)

Codice Pratica	Data di nascita proponente (p.4 del §H dell'avviso)	Dipartimento	SSD	Codice Univoco Idea Progettuale	Titolo proposta progettuale	Punteggio calcolato per ogni criterio (lettera f, all. A all' AD 102/2019)				Punteggio complessivo (lettera f, all. A all'AD 102/2019)	Ammissibile alla fase 4 (DGR n.1991 del 06/11/2018)
						1.1	1.2	1.3	1.4		
08C9E970	24/03/1979	Scienze Mediche di Base, Neuroscienze ed Organi di Senso	MED/26 - NEUROLOGIA	UNIBA217	DEFINIZIONE DI NUOVI ALGORITMI DIAGNOSTICI E DI CARATTERIZZAZIONE FENOTIPICA DI MALATTIA NEURODEGENERATIVA ATTRAVERSO UN ANALISI AVANZATA (MACHINE LEARNING) DI DATI DI TIPO MULTIDOMINIO RACCOLTI IN UN SETTING DI TIPO POPULATION-BASED: L'ESEMPIO DELLO SPETTRO SCLEROSI LATERALE AMIOTROFICA-DEMENZA FRONTOTEMPORALE	17,50	15,00	16,25	15,42	64,17	NO (p.2 del §H dell'avviso)
771AA7BF	16/05/1967	Scienze Politiche	SPS/08 - SOCIOLOGIA DEI PROCESSI CULTURALI E COMUNICATIVI	UNIBA698	RICONOSCIMENTO E FIDUCIA IN SE STESSI: UNA RICERCA SU GIOVANI E FAMIGLIE A PARTIRE DA ALEX HONNETH	15,00	15,00	18,75	15,42	64,17	NO (p.2 del §H dell'avviso)
E56AFDD7	22/01/1985	Bioscienze, Biotecnologie e Biofarmaceutica	BIO/10 - BIOCHIMICA	UNIBA139	Trattamenti dietetici applicati a ratti in età avanzata come modello per ridurre alterazioni mitocondriali presenti nella sarcopenia e nella disfunzione cardiaca tipiche dell'invecchiamento.	15,00	16,67	16,25	15,83	63,75	NO (p.2 del §H dell'avviso)
C7287165	02/10/1984	Scienze della Terra e Geoambientali	GEO/07 - PETROLOGIA E PETROGRAFIA	UNIBA107	DiCAS. Digitalisation and Conservation of Apulia Stone (Digitalizzazione e valutazione dello stato di conservazione dei materiali lapidei pugliesi impiegati nei siti di interesse storico-artistico e architettonico della regione, attraverso caratterizzazione petrografica e digitalizzazione 3D)	15,00	16,25	15,00	17,50	63,75	NO (p.2 del §H dell'avviso)
F8977B26	24/09/1984	Scienze Politiche	IUS/14 - DIRITTO DELL'UNIONE EUROPEA	UNIBA598	Dall'analisi normativa e fattuale all'individuazione delle criticità nell'applicazione regionale pugliese della disciplina UE in favore delle imprese culturali e creative	15,00	17,50	15,00	16,25	63,75	NO (p.2 del §H dell'avviso)
870EE138	11/01/1975	Jonico In "Sistemi Giuridici Ed Economici Del Mediterraneo: Società, Ambiente, Culture"	IUS/02 - DIRITTO PRIVATO COMPARATO	UNIBA557	Sviluppo Sostenibile: dalla soft law al contratto ecologico , quale diritto per le generazioni future?	16,25	16,25	15,00	15,83	63,33	NO (p.2 del §H dell'avviso)
02C3BB55	10/10/1979	Giurisprudenza	IUS/21 - DIRITTO PUBBLICO COMPARATO	UNIBA617	Cittadinanza culturale e identità nazionale: autonomie locali e promozione di "good practices" inclusive. Un'indagine comparata.	15,00	17,50	15,00	15,42	62,92	NO (p.3 del §H dell'avviso)
3CD13F5E	27/06/1978	Giurisprudenza	IUS/04 - DIRITTO COMMERCIALE	UNIBA564	Le società benefit nel sistema Puglia alle soglie di Europa 2020	15,00	16,25	16,25	15,42	62,92	NO (p.2 del §H dell'avviso)
B2C553A3	05/08/1975	Interdisciplinare di Medicina (DIM)	MED/09 - MEDICINA INTERNA	UNIBA195	Intervento multidominio associato a supplementazione nutrizionale prevalentemente proteica per la prevenzione del declino cognitivo età-correlato in anziani fragili ultrasettantacinquenni ad alto rischio di Malattia di Alzheimer. Frailty Intervention to Prevent Cognitive impairment in elders	15,00	15,00	16,25	16,67	62,92	NO (p.2 del §H dell'avviso)

SEZIONE ISTRUZIONE E UNIVERSITA' REGIONE PUGLIA

ALLEGATO A1 - UNIBA

REFIN_Graduatoria provvisoria dei progetti di ricerca ammessi e non ammessi alla fase 4 ai sensi del §H dell'Avviso 2/FSE/2019 (n. 89 progetti di ricerca ammessi)

Codice Pratica	Data di nascita proponente (p.4 del §H dell'avviso)	Dipartimento	SSD	Codice Univoco Idea Progettuale	Titolo proposta progettuale	Punteggio calcolato per ogni criterio (lettera f, all. A all' AD 102/2019)				Punteggio complessivo (lettera f, all. A all'AD 102/2019)	Ammissibile alla fase 4 (DGR n.1991 del 06/11/2018)
						1.1	1.2	1.3	1.4		
51E9535C	20/08/1961	Scienze Mediche di Base, Neuroscienze ed Organi di Senso	M-FIL/03 - FILOSOFIA MORALE	UNIBA500	PERCORSI UNIVERSITARI INCLUSIVI" - P.U.I PER NEOMAGGIORENNI MIGRANTI. La società odierna, per essere ritenuta pienamente civile, deve impegnarsi in azioni concrete per il pieno riconoscimento del diritto allo studio e il rispetto della dignità umana delle fasce più deboli della popolazione e in particolar modo degli ex minori stranieri non accompagnati. Per fare questo è necessario offrire una opportunità di prosieguo degli studi al compimento della maggiore età.	15,00	15,00	15,00	17,92	62,92	NO (p.2 del §H dell'avviso)
0B729771	22/06/1991	Scienze Politiche	IUS/08 - DIRITTO COSTITUZIONALE	UNIBA580	Il diritto all'abitazione: tra universalizzazione dei diritti, obiettivi di sviluppo sostenibile e qualità della normazione	16,25	15,00	15,00	15,42	61,67	NO (p.3 del §H dell'avviso)
E85CBD65	10/02/1990	Scienze della Formazione, Psicologia, Comunicazione	M-PED/04 - PEDAGOGIA SPERIMENTALE	UNIBA524	Game Based Learning e Massive Open Online Courses per una Didattica Museale Innovativa	15,00	16,25	15,00	15,42	61,67	NO (p.2 del §H dell'avviso)
2496407D	02/04/1970	Scienze Biomediche ed Oncologia Umana	MED/01 - STATISTICA MEDICA	UNIBA172	SORVEGLIANZA DELLA SALUTE MATERNO INFANTILE ATTRAVERSO L'USO DEI FLUSSI INFORMATIVI CORRENTI:INTEGRAZIONE TRA BANCHE DATI E TEMPRESTIVITA' DELLA REPORTISTICA (CON PARTICOLARE RIGUARDO ALLE AREE A RISCHIO AMBIENTALE)	15,00	15,00	16,25	15,42	61,67	NO (p.2 del §H dell'avviso)
D7287D87	03/03/1976	Scienze Mediche di Base, Neuroscienze ed Organi di Senso	MED/10 - MALATTIE DELL'APPARATO RESPIRATORIO	UNIBA197	MONITORAGGIO A DOMICILIO DEI PAZIENTI CON PATOLOGIA NEURODEGENERATIVA ED INSUFFICIENZA RESPIRATORIA IN VENTILAZIONE MECCANICA	15,00	15,00	15,00	15,83	60,83	NO (p.2 del §H dell'avviso)
299F333A	03/06/1975	Scienze Biomediche ed Oncologia Umana	MED/09 - MEDICINA INTERNA	UNIBA192	FOIE GRAS NEL CUORE: L'ENZIMA PCSK9 COME BERSAGLIO TERAPEUTICO NELLA STEATOSI EPATICA E RELATIVE COMPLICANZE CARDIO-VASCOLARI	15,00	15,00	15,00	15,83	60,83	NO (p.2 del §H dell'avviso)

SEZIONE ISTRUZIONE E UNIVERSITA' REGIONE PUGLIA

REFIN_Elenco dei progetti di ricerca esclusi ai sensi del p. 5 del par. G dell'Avviso, in quanto non raggiungono la soglia minima pari a 15 punti in ciascuno dei criteri di valutazione

Codice Pratica	Dipartimento	SSD	Codice Univoco Idea Progettuale	Titolo proposta progettuale	Punteggio calcolato per ogni criterio (lettera f, all. A all' AD 102/2019)				Punteggio complessivo (lettera f, all. A all'AD 102/2019)
					1.1	1.2	1.3	1.4	
2BAC021B	Scienze Biomediche ed Oncologia Umana	BIO/09 - FISIOLOGIA	UNIBA133	La sindrome di Tourette: dalla ricerca di base alla medicina traslazionale.	14,17	21,25	21,25	18,33	75,00
C4596CD0	Dell'Emergenza E Dei Trapianti Di Organi (Deto)	MED/13 - ENDOCRINOLOGIA	UNIBA201	MIGLIORAMENTO DELLA SOPRAVVIVENZA E DELLA FUNZIONALITA' DELLE CELLULE PROGENITRICI CARDICHE UMANE NEL DIABETE MELLITO	20,00	17,50	12,50	17,08	67,08
73854121	Scienze del Suolo, della Pianta e degli Alimenti (Di.S.S.P.A.)	AGR/03 - ARBORICOLTURA GENERALE E COLTIVAZIONI ARBOREE	UNIBA255	FRUTTICOLTURA DI PRECISIONE 4.0 - SVILUPPO DI UN DSS PER LA FILIERA DI QUALITA' PUGLIESE DEL PESCO E DEL FICO (INNOVAFRUIT)	17,50	18,75	12,50	17,92	66,67
17415F74	Scienze della Formazione, Psicologia, Comunicazione	SPS/08 - SOCIOLOGIA DEI PROCESSI CULTURALI E COMUNICATIVI	UNIBA699	Progetto POIETIC (Puglia Open Innovation Engine Transfer In Culture)	12,50	17,50	18,75	17,50	66,25
0FE0A020	Giurisprudenza	IUS/03 - DIRITTO AGRARIO	UNIBA559	Valorizzazione dei prodotti agroalimentari locali sul mercato europeo ed extra UE	17,50	18,75	12,50	16,67	65,42
7C6CBA5E	Dell'Emergenza E Dei Trapianti Di Organi (Deto)	MED/13 - ENDOCRINOLOGIA	UNIBA202	DAL PANCREAS, METODI INNOVATIVI PER LA PREVENZIONE, DIAGNOSI E CURA DEL DIABETE MELLITO DI TIPO 2 ATTRAVERSO LO STUDIO DEL RUOLO DELLA PROTEINA P66SHC NEL DANNO LIPOTOSSICO E DEGLI EFFETTI DELL'ORMONE IRISINA E DEI POLIFENOLI DELL'EVOO SU VITALITA' E FUNZIONALITA' BETA-CELLULARE	16,25	17,50	12,50	17,08	63,33
23B394E0	Giurisprudenza	IUS/16 - DIRITTO PROCESSUALE PENALE	UNIBA603	Innovazioni tecnologiche in ambito processuale e repressione della criminalità: soluzioni regionali, nazionali ed internazionali	15,00	18,75	12,50	15,83	62,08
3E407C28	Economia e Finanza	IUS/05 - DIRITTO DELL'ECONOMIA	UNIBA568	LA VALORIZZAZIONE ECONOMICA PLURILIVELLO DEL PATRIMONIO CULTURALE	16,25	16,25	13,33	16,25	62,08
ABBF3356	Giurisprudenza	IUS/21 - DIRITTO PUBBLICO COMPARATO	UNIBA617	Ripensare la cittadinanza europea come strumento di integrazione sociale: dalla crisi economica al welfare sovranazionale	15,00	12,50	17,50	16,67	61,67
0A59BAD8	Medicina Veterinaria	VET/07 - FARMACOLOGIA E TOSSICOLOGIA VETERINARIA	UNIBA308	Impatto ambientale delle microplastiche e nanoplastiche sull'ecosistema marino e terrestre nell'area adriatica: valutazione dei rischi per la salute umana e per la conservazione delle bio-diversità	12,50	12,50	18,75	16,25	60,00
44027B1E	Interdisciplinare di Medicina (DIM)	MED/49 - SCIENZE TECNICHE DIETETICHE APPLICATE	UNIBA247	Stile di vita, microambiente tumorale e microbiota intestinale: approccio integrato nella prevenzione e trattamento del tumore del colon	16,25	12,50	15,00	16,25	60,00
324EB1C6	Economia e Finanza	SECS-S/06 - METODI MATEMATICI DELL'ECONOMIA E DELLE SCIENZE ATTUARIALI E FINANZIARIE	UNIBA683	Sistemi dinamici discreti per il supporto delle politiche agricole	21,25	21,25	0,83	16,67	60,00
456E2015	Scienze Mediche di Base, Neuroscienze ed Organi di Senso	MED/04 - PATOLOGIA GENERALE	UNIBA179	Metodi di cottura e verifica della conservazione delle proprietà biologiche dei polifenoli contenuti nella verdura: Ottimizzazione della alimentazione umana.	12,50	15,00	15,00	17,50	60,00
FB1C8BAA	Giurisprudenza	IUS/17 - DIRITTO PENALE	UNIBA608	Una politica sociale come migliore politica criminale	15,42	15,00	12,50	16,67	59,58
C87D97D1	Dell'Emergenza E Dei Trapianti Di Organi (Deto)	MED/49 - SCIENZE TECNICHE DIETETICHE APPLICATE	UNIBA246	STUDIO DELLA MODULAZIONE GENETICA E FARMACOLOGICA DELLE CELLULE STAMINALI ADIPOSE UMANE PER IL CONTROLLO DELL'ESPANSIONE DEL TESSUTO ADIPOSO NELL'OBESITÀ	16,25	15,00	12,50	15,42	59,17
763A0D88	Scienze della Formazione, Psicologia, Comunicazione	M-PED/02 - STORIA DELLA PEDAGOGIA	UNIBA519	La storia della condizione femminile nel post Unità per educare alla parità di genere.	16,25	16,25	12,50	14,17	59,17
47B6A964	Scienze Politiche	IUS/08 - DIRITTO COSTITUZIONALE	UNIBA580	Il diritto all'abitazione tra vecchi e nuovi bisogni abitativi	15,00	16,25	12,50	15,00	58,75
17CAAE72	Dell'Emergenza E Dei Trapianti Di Organi (Deto)	MED/11 - MALATTIE DELL'APPARATO CARDIOVASCOLARE	UNIBA198	PROGETTO PER LA PREVENZIONE DEL RISCHIO CARDIOVASCOLARE IN PUGLIA.	12,50	12,50	17,50	15,42	57,92

SEZIONE ISTRUZIONE E UNIVERSITÀ REGIONE PUGLIA

ALLEGATO A2 - UNIBA

REFIN_Elenco dei progetti di ricerca esclusi ai sensi del p. 5 del par. G dell'Avviso, in quanto non raggiungono la soglia minima pari a 15 punti in ciascuno dei criteri di valutazione

Codice Pratica	Dipartimento	SSD	Codice Univoco Idea Progettuale	Titolo proposta progettuale	Punteggio calcolato per ogni criterio (lettera f, all. A all' AD 102/2019)				Punteggio complessivo (lettera f, all. A all'AD 102/2019)
					1.1	1.2	1.3	1.4	
6121206E	Medicina Veterinaria	VET/03 - PATOLOGIA GENERALE E ANATOMIA PATOLOGICA VETERINARIA	UNIBA294	Il concetto di One Health: i contaminanti ambientali e gli Animali Sentinella (AS), quali indicatori biologici della qualità e salute ambientale; loro ruolo nella valutazione del rischio di salute pubblica incluso la sicurezza alimentare. "We are running out of time..." (Greta Thunberg, COP24, 2018, Katowice, Polonia).	15,00	12,50	15,00	15,42	57,92
787C267A	Studi Umanistici (DISUM)	M-FIL/01 - FILOSOFIA TEORETICA	UNIBA498	Ripensare la città a partire dagli scarti	15,00	15,00	12,50	15,00	57,50
59460C7E	Scienze Biomediche ed Oncologia Umana	MED/42 - IGIENE GENERALE E APPLICATA	UNIBA239	TERZA ETÀ IN SALUTE	12,50	12,50	15,00	16,67	56,67
20375034	Scienze Mediche di Base, Neuroscienze ed Organi di Senso	MED/26 - NEUROLOGIA	UNIBA217	Decadimento cognitivo nei processi di neuroinfiammazione e neurodegenerazione. Analisi dei big-data dei Registri di Malattia per una migliore caratterizzazione fenotipica ed una diagnosi precoce.	12,50	12,50	12,50	15,42	52,92
D131A5AD	Scienze della Formazione, Psicologia, Comunicazione	M-PED/04 - PEDAGOGIA SPERIMENTALE	UNIBA524	MOOC e Gamification un'alleanza per la valorizzazione del patrimonio e l'innovazione della didattica museale	12,50	12,50	12,50	13,33	50,83
00A521DA	Dell'Emergenza E Dei Trapianti Di Organi (Deto)	MED/13 - ENDOCRINOLOGIA	UNIBA201	INDIVIDUAZIONE DI NUOVE STRATEGIE TERAPEUTICHE PER IL POTENZIAMENTO DELLA CAPACITA' RIGENERATIVA DELLE CELLULE PROGENITRICI CARDIACHE UMANE NEL DIABETE MELLITO	15,00	12,50	7,50	15,00	50,00
DAF2CE85	Jonico In "Sistemi Giuridici Ed Economici Del Mediterraneo: Società, Ambiente, Culture"	IUS/04 - DIRITTO COMMERCIALE	UNIBA565	La ricerca degli strumenti giuridici più idonei a favorire lo sviluppo del crowdfunding nell'ambito cinematografico pugliese, tra istituti del diritto commerciale e industriale, opportunità offerte dalle nuove tecnologie e peculiarità territoriali e sociali regionali	16,25	16,25	0,00	16,67	49,17
FB6EF383	Scienze Politiche	SPS/07 - SOCIOLOGIA GENERALE	UNIBA694	LA SICUREZZA URBANA NEL RAPPORTO CENTRO PERIFERIA: UNO STUDIO SULLE POLITICHE DELLA SICUREZZA IN TRE CITTA' PUGLIESI	12,50	12,50	7,50	15,00	47,50
B18F08C0	Economia e Finanza	SECS-P/02 - POLITICA ECONOMICA	UNIBA626	Migrazioni, cambiamento strutturale e internazionalizzazione delle imprese pugliesi	15,00	12,50	0,00	18,33	45,83
EBC5185C	Scienze Biomediche ed Oncologia Umana	MED/35 - MALATTIE CUTANEE E VENEREE	UNIBA227	A.A.D.D.A.C. AUMENTARE L'ACCURATEZZA DIAGNOSTICA DELLE DERMATITI ALLERGICHE DA CONTATTO	12,50	7,50	10,00	12,50	42,50
66AE4B79	Giurisprudenza	SECS-P/01 - ECONOMIA POLITICA	UNIBA624	Distretti turistici e competitività territoriale in Puglia	7,50	12,50	0,00	14,58	34,58



REFIN_Graduatoria provvisoria dei progetti di ricerca ammessi e non ammessi alla fase 4 ai sensi del §H dell'Avviso 2/FSE/2019 (n. 35 progetti di ricerca ammessi)

Codice Pratica	Data di nascita proponente (p.4 del §H dell'avviso)	Dipartimento	SSD	Codice Univoco Idea Progettuale	Titolo proposta progettuale	Punteggio calcolato per ogni criterio (lettera f, all. A all' AD 102/2019)				Punteggio complessivo (lettera f, all. A all'AD 102/2019)	Ammissibile alla fase 4 (DGR n.1991 del 06/11/2018)
						1.1	1.2	1.3	1.4		
76110189	04/06/1989	Scienze Dell'Economia	SECS-P/05 - ECONOMETRIA	UNISAL633	ANNA - Analysis for iNNovation in Apulia	22,50	25,00	25,00	22,50	95,00	SI
94F9DBED	06/03/1984	Scienze E Tecnologie Biologiche Ed Ambientali	AGR/12 - PATOLOGIA VEGETALE	UNISAL269	Ibridazione a fluorescenza in situ (FISH) associata a microscopia confocale a scansione laser (CLSM) per la comprensione del ruolo di batteri endofiti nella modulazione dei rapporti ospite-patogeno e per l'attuazione di strategie di contrasto a Xylella fastidiosa	23,75	23,75	25,00	22,08	94,58	SI
83AE0AE3	12/03/1985	Ingegneria Dell'Innovazione	ING-INF/02 - CAMPI ELETTROMAGNETICI	UNISAL410	Dispositivi Elettromagnetici Hi-Tech Indossabili Basati su Tessuti in 3D-Printing Biocompatibili Abilitanti l'Assistenza Sanitaria Pervasiva	23,75	21,25	25,00	22,50	92,50	SI
AFD9B120	28/02/1978	Scienze E Tecnologie Biologiche Ed Ambientali	BIO/05 - ZOOLOGIA	UNISAL119	Sfruttamento delle biomasse di meduse come risorsa per applicazioni in campo nutrizionale, nutraceutico, farmaceutico e cosmeceutico (MED-USES)	23,75	21,25	25,00	22,50	92,50	SI
012C1187	15/03/1978	Matematica E Fisica Ennio De Giorgi	FIS/07 - FISICA APPLICATA (A BENI CULTURALI, AMBIENTALI, BIOLOGIA E MEDICINA)	UNISAL056	Spatial Characterization of Bacterial Quorum Sensing Through Lensless Imaging and Deep Learning	23,75	23,75	23,75	20,42	91,67	SI
FE6B3077	05/03/1973	Studi Umanistici	L-LIN/18 - LINGUA E LETTERATURA ALBANESE	UNISAL490	ALAP (Archivio Lessicografico degli Arbëreshë di Puglia)	23,75	22,50	23,75	21,25	91,25	SI
4540BFBB	24/04/1982	Scienze E Tecnologie Biologiche Ed Ambientali	BIO/05 - ZOOLOGIA	UNISAL118	Pianificazione di studi e azioni di conservazione, valorizzazione e gestione di biostrutture animali marine di ambienti bui lungo la costa sommersa pugliese.	23,75	22,50	23,75	20,83	90,83	SI
99E97D34	06/01/1979	Storia, Società E Studi Sull'Uomo - History, Society And Human Studies	M-DEA/01 - DISCIPLINE DEMOETNOANTROPOLOGICHE	UNISAL496	FUTURHERITAGE - Patrimonio culturale immateriale in Puglia: repertorio e ricerca	22,50	22,50	23,75	22,08	90,83	SI
901D2CAA	27/08/1990	Matematica E Fisica Ennio De Giorgi	MAT/08 - ANALISI NUMERICA	UNISAL026	Simulazione e ottimizzazione dei processi elettrochimici nelle batterie: approssimazione numerica e confronto con dati sperimentali	23,75	23,75	23,75	19,17	90,42	SI
6277F79D	25/07/1983	Matematica E Fisica Ennio De Giorgi	FIS/01 - FISICA SPERIMENTALE	UNISAL036	Sviluppo di una piattaforma Lab on Chip per la diagnosi precoce e il supporto alla cura di malattie gastrointestinali (croniche e tumorali)	22,50	22,50	23,75	20,83	89,58	SI
74D7D032	14/04/1984	Scienze E Tecnologie Biologiche Ed Ambientali	BIO/04 - FISIOLOGIA VEGETALE	UNISAL115	Anatomia dello xilema e alterazioni istologiche, metaboliche e trascrizionali coinvolte nei meccanismi di resistenza a Xylella fastidiosa in cultivar di olivo	22,50	21,67	22,50	22,50	89,17	SI
6C3BA2D1	14/01/1973	Studi Umanistici	L-ANT/05 - PAPIROLOGIA	UNISAL440	Edizione, traduzione, commentoe restauro virtuale dei papiri greci e demotici del Museo Papirologico dell'Università del Salento	22,50	21,25	25,00	20,42	89,17	SI
10CD96DF	20/02/1970	Scienze E Tecnologie Biologiche Ed Ambientali	BIO/09 - FISIOLOGIA	UNISAL127	Polineuropatia Amiloide Familiare (TTR-FAP) nel Salento: studio di un network funzionale (CAR/Cu/TTR) in un modello integrato in vitro/in vivo e ricerca di nuovi marker	22,50	21,25	23,75	21,25	88,75	SI
F6B1414D	14/06/1985	Matematica E Fisica Ennio De Giorgi	FIS/07 - FISICA APPLICATA (A BENI CULTURALI, AMBIENTALI, BIOLOGIA E MEDICINA)	UNISAL056	Approcci Innovativi per la Valutazione del Rischio Sanitario indotto da Batteri Antibiotico-Resistenti	22,50	22,50	23,75	19,58	88,33	NO (p.3 del §H dell'avviso)

SEZIONE ISTRUZIONE E UNIVERSITA' REGIONE PUGLIA

ALLEGATO B1 - UNISAL

REFIN_Graduatoria provvisoria dei progetti di ricerca ammessi e non ammessi alla fase 4 ai sensi del §H dell'Avviso 2/FSE/2019 (n. 35 progetti di ricerca ammessi)

Codice Pratica	Data di nascita proponente (p.4 del §H dell'avviso)	Dipartimento	SSD	Codice Univoco Idea Progettuale	Titolo proposta progettuale	Punteggio calcolato per ogni criterio (lettera f, all. A all' AD 102/2019)				Punteggio complessivo (lettera f, all. A all'AD 102/2019)	Ammissibile alla fase 4 (DGR n.1991 del 06/11/2018)
						1.1	1.2	1.3	1.4		
2BDDFA20	03/06/1980	Matematica E Fisica Ennio De Giorgi	MAT/07 - FISICA MATEMATICA	UNISAL023	CRESCITA INTERFACCIALE DI ELETTRODI NELLE BATTERIE ALLO STATO SOLIDO	23,75	22,50	23,75	18,33	88,33	SI
A6655EF0	02/03/1976	Studi Umanistici	L-FIL-LET/12 - LINGUISTICA ITALIANA	UNISAL471	Riscrittura interattiva, sonora e digitale del Vocabolario dei Dialetti Salentini (VDS)	22,50	23,75	23,75	18,33	88,33	SI
19612436	05/09/1980	Studi Umanistici	L-LIN/01 - GLOTTOLOGIA E LINGUISTICA	UNISAL474	Dal cervello alla voce: metodologie e tecniche didattiche innovative per l'apprendimento fonetico-fonologico della seconda lingua in classe	21,25	21,25	22,50	22,92	87,92	SI
7C5C7AD9	15/01/1986	Studi Umanistici	L-LIN/02 - DIDATTICA DELLE LINGUE MODERNE	UNISAL475	ComunicaRT : la comunicazione, la ristorazione e il turismo attraverso la telecollaborazione	21,25	22,50	23,75	20,00	87,50	SI
8AE55352	16/04/1981	Ingegneria Dell'Innovazione	ING-IND/22 - SCIENZA E TECNOLOGIA DEI MATERIALI	UNISAL391	Medicazioni innovative per rigenerazione tissutale a base di idrogeli funzionalizzati di cellulosa batterica	21,25	21,25	23,75	20,83	87,08	SI
F9813165	15/12/1978	Matematica E Fisica Ennio De Giorgi	FIS/01 - FISICA SPERIMENTALE	UNISAL035	Tessuti "smart" per industria creativa	23,75	23,75	21,25	18,33	87,08	SI
EF42B557	01/10/1973	Ingegneria Dell'Innovazione	ING-IND/24 - PRINCIPI DI INGEGNERIA CHIMICA	UNISAL392	NANOPLASTIC - Produzione e modifica superficiale di nanoplastiche modello e studio dell'interazione con sistemi biologici	22,50	21,25	22,50	20,83	87,08	SI
C14D7A44	10/12/1988	Scienze Giuridiche	IUS/17 - DIRITTO PENALE	UNISAL607	NoSlaveChain: Lotta allo sfruttamento dei migranti attraverso la responsabilizzazione delle filiere produttive	22,50	22,50	21,25	20,00	86,25	SI
123C09F3	18/07/1985	Beni Culturali	L-ART/05 - DISCIPLINE DELLO SPETTACOLO	UNISAL453	Apulia Theatre Scapes	22,50	22,50	20,00	21,25	86,25	SI
209B3FE6	19/05/1988	Matematica E Fisica Ennio De Giorgi	FIS/01 - FISICA SPERIMENTALE	UNISAL036	Sviluppo di una piattaforma Lab on Chip per la biopsia liquida di malattie gastrointestinali	22,50	22,50	21,25	19,58	85,83	NO (p.3 del §H dell'avviso)
C764F6DF	17/05/1977	Ingegneria Dell'Innovazione	ING-IND/22 - SCIENZA E TECNOLOGIA DEI MATERIALI	UNISAL391	Idrogeli di cellulosa batterica nutraceutici e probiotici per la cura delle patologie collegate al microbiota intestinali. Valorizzazione delle risorse naturali locali attraverso la fermentazione di prodotti e sottoprodotti agro-alimentari del territorio.	22,50	20,00	22,50	20,83	85,83	NO (p.3 del §H dell'avviso)
FDFA8159	30/10/1987	Matematica E Fisica Ennio De Giorgi	FIS/01 - FISICA SPERIMENTALE	UNISAL034	Dispositivi fotovoltacromici "low cost" e flessibili a base di perovskiti e ossido di tungsteno	23,75	23,75	20,00	17,92	85,42	SI
166ABDCE	28/06/1983	Matematica E Fisica Ennio De Giorgi	FIS/07 - FISICA APPLICATA (A BENI CULTURALI, AMBIENTALI, BIOLOGIA E MEDICINA)	UNISAL058	ITHACA (Isotopes for THe Apulian culturAl heritage)- Techiche isotopiche per lo studio del patrimonio culturale pugliese	21,25	21,25	22,50	20,42	85,42	SI
4E4E01EC	05/05/1976	Scienze Dell'Economia	SECS-P/01 - ECONOMIA POLITICA	UNISAL620	Overeducation e overskilling come nuove forme di discriminazione di genere	21,25	22,50	22,50	19,17	85,42	SI
A4195DE9	17/03/1983	Scienze E Tecnologie Biologiche Ed Ambientali	CHIM/02 - CHIMICA FISICA	UNISAL067	Nanostrutture ecofriendly per la decontaminazione di matrici acquose mediante processi di foto-degrado	21,25	20,00	23,75	20,00	85,00	SI
C92D06DD	12/04/1971	Beni Culturali	M-GGR/02 - GEOGRAFIA ECONOMICO-POLITICA	UNISAL510	Tools and Methodologies for a Smart Evolution of Governace	21,25	21,25	20,00	22,50	85,00	SI
D2464488	24/01/1984	Scienze E Tecnologie Biologiche Ed Ambientali	CHIM/06 - CHIMICA ORGANICA	UNISAL077	Sintesi a basso impatto ambientale di molecole farmacologicamente attive in solventi eutettici di origine naturale	22,50	22,50	21,25	18,33	84,58	SI

REGIONE PUGLIA

REFIN_Graduatoria provvisoria dei progetti di ricerca ammessi e non ammessi alla fase 4 ai sensi del §H dell'Avviso 2/FSE/2019 (n. 35 progetti di ricerca ammessi)

Codice Pratica	Data di nascita proponente (p.4 del §H dell'avviso)	Dipartimento	SSD	Codice Univoco Idea Progettuale	Titolo proposta progettuale	Punteggio calcolato per ogni criterio (lettera f, all. A all' AD 102/2019)				Punteggio complessivo (lettera f, all. A all'AD 102/2019)	Ammissibile alla fase 4 (DGR n.1991 del 06/11/2018)
						1.1	1.2	1.3	1.4		
AAB477C3	29/10/1979	Matematica E Fisica Ennio De Giorgi	FIS/01 - FISICA SPERIMENTALE	UNISAL034	Polimeri Innovativi a Conduzione Mista per Finestre Intelligenti di Nuova Generazione	21,25	23,75	21,25	18,33	84,58	NO (p.3 del §H dell'avviso)
644B3E22	24/11/1977	Storia, Società E Studi Sull'Uomo - History, Society And Human Studies	SECS-P/04 - STORIA DEL PENSIERO ECONOMICO	UNISAL632	Agroecologia: innovazione, sostenibilità ambientale e sostenibilità sociale	20,00	22,50	21,25	20,83	84,58	SI
5EAFECE8	26/12/1973	Scienze Dell'Economia	SECS-S/06 - METODI MATEMATICI DELL'ECONOMIA E DELLE SCIENZE ATTUARIALI E FINANZIARIE	UNISAL682	Sviluppo di metodi stocastici e non lineari per l'analisi dei mercati, dell'efficienza energetica e del comportamento dei consumatori	20,00	22,50	22,50	19,58	84,58	SI
F9B0DD54	11/10/1973	Ingegneria Dell'Innovazione	ING-IND/16 - TECNOLOGIE E SISTEMI DI LAVORAZIONE	UNISAL385	Sviluppo di un sistema innovativo intelligente per il controllo di processo/prodotto in ambito Aeronautico e Oil&Gas.	21,25	21,25	22,50	19,58	84,58	SI
86794899	25/08/1971	Beni Culturali	L-ANT/09 - TOPOGRAFIA ANTICA	UNISAL444	OLEA (ET VINEA) PRIMA OMNIUM ARBORUM EST: ULIVETI E VIGNETI DI ETÀ ROMANA IN PUGLIA. STRATEGIE INNOVATIVE DI REMOTE SENSING E PROXIMAL SENSING PER LA RICOSTRUZIONE DEL PAESAGGIO AGRARIO PUGLIESE	21,25	21,25	21,25	20,83	84,58	SI
6EBB5C95	12/06/1983	Storia, Società E Studi Sull'Uomo - History, Society And Human Studies	M-PSI/05 - PSICOLOGIA SOCIALE	UNISAL531	Un approccio culture e community based per lo sviluppo di politiche inclusive a favore dei migranti	21,25	21,25	22,50	19,17	84,17	SI
8081A1D3	22/11/1979	Scienze Dell'Economia	SECS-P/07 - ECONOMIA AZIENDALE	UNISAL640	Progetto C.I.R.C.E. - Circulating information reach circular economy: a new paradigm form SMEs development in Apulian Region	20,00	20,00	21,25	22,92	84,17	SI
00CA919A	15/03/1975	Scienze Giuridiche	SECS-P/01 - ECONOMIA POLITICA	UNISAL621	Riciclaggio finanziario e sviluppo locale: sfide e opportunità	21,25	21,25	22,50	19,17	84,17	SI
373A39D7	09/07/1961	Storia, Società E Studi Sull'Uomo - History, Society And Human Studies	SPS/02 - STORIA DELLE DOTTRINE POLITICHE	UNISAL688	Archivio vivo. La memoria delle donne De Viti de Marco-Starace come risorsa per il territorio.	20,00	22,50	23,75	17,92	84,17	NO (p.2 e p.4 del §H dell'avviso)
0B988883	15/06/1983	Scienze E Tecnologie Biologiche Ed Ambientali	CHIM/07 - FONDAMENTI CHIMICI DELLE TECNOLOGIE	UNISAL086	Sintesi di un sistema teranostico nanostrutturato a base di cellulosa per la detection e la cura dei tumori	22,50	21,25	20,00	20,00	83,75	NO (p.2 del §H dell'avviso)
4F367AAF	28/05/1987	Ingegneria Dell'Innovazione	ING-IND/35 - INGEGNERIA ECONOMICO-GESTIONALE	UNISAL404	Trasformazione digitale e Information Lifecycle Management nelle organizzazioni industriali complesse. Ricerca Quali-Quantitativa e adozione del Multiple Case Study applicato a diversi contesti industriali	20,00	21,25	21,25	20,83	83,33	NO (p.2 del §H dell'avviso)
B792AA9A	11/12/1980	Beni Culturali	L-ART/02 - STORIA DELL'ARTE MODERNA	UNISAL449	RICERCA La Puglia della cartapesta dal Settecento al Novecento: un atlante storico-artistico-antropologico	21,25	21,25	20,42	20,42	83,33	NO (p.2 del §H dell'avviso)
13F83BB0	08/07/1980	Studi Umanistici	L-FIL-LET/08 - LETTERATURA LATINA MEDIEVALE E UMANISTICA	UNISAL463	ARC.A.A. - Archivum Apuliae Aragonensis. Archivio digitale dei documenti e dei carteggi della Puglia aragonese	22,50	21,25	22,50	17,08	83,33	NO (p.2 del §H dell'avviso)

SEZIONE ISTRUZIONE E UNIVERSITÀ REGIONE PUGLIA

ALLEGATO B1 - UNISAL

REFIN_Graduatoria provvisoria dei progetti di ricerca ammessi e non ammessi alla fase 4 ai sensi del §H dell'Avviso 2/FSE/2019 (n. 35 progetti di ricerca ammessi)

Codice Pratica	Data di nascita proponente (p.4 del §H dell'avviso)	Dipartimento	SSD	Codice Univoco Idea Progettuale	Titolo proposta progettuale	Punteggio calcolato per ogni criterio (lettera f, all. A all' AD 102/2019)				Punteggio complessivo (lettera f, all. A all'AD 102/2019)	Ammissibile alla fase 4 (DGR n.1991 del 06/11/2018)
						1.1	1.2	1.3	1.4		
920099C4	21/04/1991	Ingegneria Dell'Innovazione	ING-INF/03 - TELECOMUNICAZIONI	UNISAL413	Tecniche innovative per il monitoraggio integrato del territorio basate sull'utilizzo congiunto di sensori terrestri fissi e mobili (WSN/crowdsensing) e UAV	21,25	20,00	21,25	20,42	82,92	NO (p.2 del §H dell'avviso)
0ED8F821	04/11/1985	Matematica E Fisica Ennio De Giorgi	FIS/01 - FISICA SPERIMENTALE	UNISAL036	Integrazione di dispositivi split ring resonator in una piattaforma lab on chip per l'identificazione precoce di cellule tumorali circolanti	20,00	20,00	22,50	20,00	82,50	NO (p.3 del §H dell'avviso)
5D805DF3	12/05/1980	Ingegneria Dell'Innovazione	ING-INF/02 - CAMPI ELETTROMAGNETICI	UNISAL410	WESAFE - WEarable Solutions for an AFfordable E-health care assistance	20,00	20,00	22,50	20,00	82,50	NO (p.3 del §H dell'avviso)
05BBA006	26/09/1981	Scienze E Tecnologie Biologiche Ed Ambientali	BIO/06 - ANATOMIA COMPARATA E CITOLOGIA	UNISAL122	Studio dei biomarkers dell'infiammazione per la diagnosi precoce della SLA	22,50	21,25	17,50	20,83	82,08	NO (p.2 del §H dell'avviso)
2823D044	14/11/1976	Scienze Giuridiche	IUS/08 - DIRITTO COSTITUZIONALE	UNISAL576	Il mare "conteso": oscillazioni della politica, riparto di competenze e bilanciamento di interessi nelle attività di prospezione e di ricerca di idrocarburi mediante la tecnica dell'air gun	21,25	20,00	21,25	19,58	82,08	NO (p.2 del §H dell'avviso)
E012C564	09/09/1985	Scienze E Tecnologie Biologiche Ed Ambientali	BIO/07 - ECOLOGIA	UNISAL124	DALL' INDIVIDUO AGLI ECOSISTEMI: EFFETTO DEL CAMBIAMENTO CLIMATICO SULL' ORGANIZZAZIONE BIOLOGICA E CAPITALE NATURALE DEGLI ECOSISTEMI ACQUATICI	20,00	18,75	21,25	21,67	81,67	NO (p.2 del §H dell'avviso)
2B3FB821	23/03/1983	Matematica E Fisica Ennio De Giorgi	FIS/01 - FISICA SPERIMENTALE	UNISAL034	Solution PROcessable photovoltachroMic dEvices towards THE development of smart bUildingS - PROMETHEUS	21,25	22,50	20,00	17,92	81,67	NO (p.3 del §H dell'avviso)
4D4697A0	06/09/1982	Ingegneria Dell'Innovazione	ICAR/02 - COSTRUZIONI IDRAULICHE E MARITTIME E IDROLOGIA	UNISAL316	TSUKI: a decision support system for TSUnami risK Investigation --- In giapponese, il termine "Tsuki" indica sia la Luna sia la tecnica del pugno in molte arti marziali; il nome, quindi, richiama la violenza e l'imprevedibilità di questo fenomeno naturale.	20,00	20,00	22,50	19,17	81,67	NO (p.2 del §H dell'avviso)
0C5E2B1A	14/01/1981	Scienze E Tecnologie Biologiche Ed Ambientali	GEO/12 - OCEANOGRAFIA E FISICA DELL'ATMOSFERA	UNISAL112	Impatti del cambiamento climatico sul comfort termico e sulla qualità dell'aria a scala urbana nella regione Puglia e strategie di mitigazione ed adattamento	20,00	21,25	20,00	20,00	81,25	NO (p.2 del §H dell'avviso)
DCCCE737	04/01/1977	Scienze Dell'Economia	M-GGR/02 - GEOGRAFIA ECONOMICO-POLITICA	UNISAL509	PTIA Pugliaplan Territorial Impact Assessment: metodi e strumenti per un approccio strategico e visionario dello sviluppo in Puglia a partire dal capitale territoriale	22,50	20,00	18,75	20,00	81,25	NO (p.2 del §H dell'avviso)
96B0CC2B	09/11/1976	Scienze Dell'Economia	SECS-P/07 - ECONOMIA AZIENDALE	UNISAL641	SEAS - Sustainability Evaluation and Agenda for Seaside facilities	21,25	22,50	17,50	20,00	81,25	NO (p.2 del §H dell'avviso)
C4178EE4	15/08/1976	Scienze Giuridiche	IUS/01 - DIRITTO PRIVATO	UNISAL548	Finanza sociale innovativa: crowdfunding, social impact bond ed altri strumenti come volano per la crescita del Terzo Settore in Puglia	21,67	21,25	17,50	20,83	81,25	NO (p.2 del §H dell'avviso)
070BFCD5	15/08/1973	Matematica E Fisica Ennio De Giorgi	FIS/04 - FISICA NUCLEARE E SUBNUCLEARE	UNISAL049	Robotic system for automatic assembly of high precision detector with quality certification	21,25	22,50	18,75	18,75	81,25	NO (p.2 del §H dell'avviso)

REFIN_Graduatoria provvisoria dei progetti di ricerca ammessi e non ammessi alla fase 4 ai sensi del §H dell'Avviso 2/FSE/2019 (n. 35 progetti di ricerca ammessi)

Codice Pratica	Data di nascita proponente (p.4 del §H dell'avviso)	Dipartimento	SSD	Codice Univoco Idea Progettuale	Titolo proposta progettuale	Punteggio calcolato per ogni criterio (lettera f, all. A all' AD 102/2019)				Punteggio complessivo (lettera f, all. A all'AD 102/2019)	Ammissibile alla fase 4 (DGR n.1991 del 06/11/2018)
						1.1	1.2	1.3	1.4		
680A6BCA	15/11/1986	Scienze Giuridiche	IUS/10 - DIRITTO AMMINISTRATIVO	UNISAL583	Etica della sostenibilità e valorizzazione della biodiversità: pubblico e privato per la tutela dell'ecosistema pugliese	17,50	18,75	20,83	23,75	80,83	NO (p.2 del §H dell'avviso)
FEC78ADF	14/06/1982	Beni Culturali	L-ART/07 - MUSICOLOGIA E STORIA DELLA MUSICA	UNISAL457	«Con scelta musica e copiosissimi rinfreschi»: le pratiche musicali profane nelle residenze nobiliari e civili di Puglia tra fine Seicento e prima metà del Settecento	21,25	21,25	18,75	19,58	80,83	NO (p.2 del §H dell'avviso)
C786C30D	22/05/1982	Ingegneria Dell'Innovazione	ING-INF/05 - SISTEMI DI ELABORAZIONE DELLE INFORMAZIONI	UNISAL427	URBAN ENVIRONMENTAL WATCHERS: piattaforma per la citizen science ambientale urbana	20,00	21,25	21,25	18,33	80,83	NO (p.2 del §H dell'avviso)
BEDD6BAF	25/06/1980	Scienze E Tecnologie Biologiche Ed Ambientali	CHIM/01 - CHIMICA ANALITICA	UNISAL062	SVILUPPO DI SENSORI ALTAMENTE SELETTIVI E SENSIBILI D'APPLICAZIONE NELLA RICERCA MEDICA SULLE PATOLOGIE NEURODEGENERATIVE	20,00	21,25	21,25	18,33	80,83	NO (p.2 del §H dell'avviso)
AD17D0C5	11/04/1978	Ingegneria Dell'Innovazione	ING-IND/34 - BIOINGEGNERIA INDUSTRIALE	UNISAL399	Sviluppo di un dispositivo ingeribile per il rilascio controllato di molecole antiossidanti per il trattamento di NAFLD	21,25	20,00	21,25	18,33	80,83	NO (p.2 del §H dell'avviso)
56EE1D1F	14/03/1976	Matematica E Fisica Ennio De Giorgi	FIS/07 - FISICA APPLICATA (A BENI CULTURALI, AMBIENTALI, BIOLOGIA E MEDICINA)	UNISAL059	Caratterizzazione, ottimizzazione e sviluppo di nano-sensori opto-elettronici per la determinazione non invasiva del livello ematico di glucosio	21,25	20,00	21,25	18,33	80,83	NO (p.2 del §H dell'avviso)
2BC5393D	22/05/1975	Beni Culturali	L-ANT/08 - ARCHEOLOGIA CRISTIANA E MEDIEVALE	UNISAL442	"Terra di dove finisce la terra". La formazione di un paesaggio sacro tra landscape archeology, memoria culturale e progettazione partecipata.	21,25	21,25	20,00	18,33	80,83	NO (p.2 del §H dell'avviso)
D85104A5	11/11/1981	Scienze E Tecnologie Biologiche Ed Ambientali	BIO/07 - ECOLOGIA	UNISAL125	Metodologia per garantire una sinergia tecno-ecologica tra la fornitura di servizi ecosistemici e la pianificazione energetica in Puglia	19,58	18,33	20,00	22,50	80,42	NO (p.2 del §H dell'avviso)
F1DCB0D4	18/04/1987	Matematica E Fisica Ennio De Giorgi	FIS/04 - FISICA NUCLEARE E SUBNUCLEARE	UNISAL051	Sistemi embedded per reti di sensori e oggetti additive manufacturing	21,25	20,00	21,25	17,50	80,00	NO (p.2 del §H dell'avviso)
B6FEBB4F	13/06/1983	Ingegneria Dell'Innovazione	ING-INF/05 - SISTEMI DI ELABORAZIONE DELLE INFORMAZIONI	UNISAL426	Antropomorfizzazione delle interfacce vocali in applicazioni culturali ed educative mediante un livello empatico IoT-based e nuove tecniche di NLP real-time per aumentare l'efficacia e la user satisfaction degli spazi culturali del futuro	21,25	20,00	20,00	18,75	80,00	NO (p.2 del §H dell'avviso)
3F936974	01/08/1978	Beni Culturali	L-ART/07 - MUSICOLOGIA E STORIA DELLA MUSICA	UNISAL457	Musiche a corte. Eventi, pratiche e modelli per una definizione del paesaggio sonoro in Puglia tra Sei e Settecento	21,25	21,25	18,75	18,75	80,00	NO (p.3 del §H dell'avviso)
167F3D54	02/06/1975	Scienze E Tecnologie Biologiche Ed Ambientali	BIO/03 - BOTANICA AMBIENTALE E APPLICATA	UNISAL114	VALORIZZAZIONE E TUTELA DELLA BIODIVERSITA' VEGETALE ATTRAVERSO ANALISI DI COMPARTIMENTAZIONE SUBCELLULARE	19,17	17,92	21,25	21,67	80,00	NO (p.2 del §H dell'avviso)
C4967DEC	28/05/1971	Scienze Giuridiche	IUS/10 - DIRITTO AMMINISTRATIVO	UNISAL582	Modelli e proposte per il nuovo housing territoriale. Dal diritto dell'abitare al diritto all'abitare.	21,25	18,75	20,00	20,00	80,00	NO (p.2 del §H dell'avviso)
84561370	16/11/1985	Scienze Dell'Economia	SECS-S/01 - STATISTICA	UNISAL671	INDICATORI STATISTICI GEOREFERENZIATI PER LA VALUTAZIONE DELLA QUALITA' DEL PAESAGGIO DEL LUOGO DI VITA	20,00	21,25	18,75	19,58	79,58	NO (p.2 del §H dell'avviso)
A97712FB	12/10/1982	Beni Culturali	L-ANT/01 - PREISTORIA E PROTOSTORIA	UNISAL436	ARRET: Archaeological Routes and Rural Environment of Taranto	18,75	18,75	22,50	19,58	79,58	NO (p.2 del §H dell'avviso)

REGIONE PUGLIA

ALLEGATO B1 - UNISAL

REFIN_Graduatoria provvisoria dei progetti di ricerca ammessi e non ammessi alla fase 4 ai sensi del §H dell'Avviso 2/FSE/2019 (n. 35 progetti di ricerca ammessi)

Codice Pratica	Data di nascita proponente (p.4 del §H dell'avviso)	Dipartimento	SSD	Codice Univoco Idea Progettuale	Titolo proposta progettuale	Punteggio calcolato per ogni criterio (lettera f, all. A all' AD 102/2019)				Punteggio complessivo (lettera f, all. A all'AD 102/2019)	Ammissibile alla fase 4 (DGR n.1991 del 06/11/2018)
						1.1	1.2	1.3	1.4		
CC1DC006	25/06/1982	Storia, Società E Studi Sull'Uomo - History, Society And Human Studies	M-PSI/02 - PSICOBIOLOGIA E PSICOLOGIA FISIOLOGICA	UNISAL528	BILINGUISMO E ABILITà DI LETTURA, SCRITTURA E CALCOLO: UNO STUDIO LONGITUDINALE SUI PRECURSORI NEUROPSICOLOGICI DELL'APPRENDIMENTO IN BAMBINI MIGRANTI PRESCOLARI	18,75	18,75	21,25	20,83	79,58	NO (p.2 del §H dell'avviso)
99B439A2	01/08/1977	Matematica E Fisica Ennio De Giorgi	FIS/04 - FISICA NUCLEARE E SUBNUCLEARE	UNISAL050	ALIENS: ALgoritmi Impliciti per l'Estrazione di Nuovi Segnali	20,00	21,25	20,00	18,33	79,58	NO (p.2 del §H dell'avviso)
CBC19DDD	11/12/1975	Studi Umanistici	L-FIL-LET/11 - LETTERATURA ITALIANA CONTEMPORANEA	UNISAL467	Documenti inediti dell'Archivio Vittorio Bodini	21,25	21,25	21,25	15,83	79,58	NO (p.2 del §H dell'avviso)
00849CCC	20/06/1975	Beni Culturali	L-ANT/01 - PREISTORIA E PROTOSTORIA	UNISAL436	SOUL: Sacred rOUtes in Prehistoric Apulia Landscapes. Percorsi sacri nei paesaggi preistorici della Puglia	18,75	18,75	22,50	19,58	79,58	NO (p.3 e p.4 del §H dell'avviso)
3D85616B	11/07/1968	Matematica E Fisica Ennio De Giorgi	FIS/03 - FISICA DELLA MATERIA	UNISAL046	Rivelatore di neutroni basato su architetture a confinamento quantistico	20,00	21,25	21,25	17,08	79,58	NO (p.2 del §H dell'avviso)
A1935B65	29/04/1982	Beni Culturali	L-ANT/10 - METODOLOGIE DELLA RICERCA ARCHEOLOGICA	UNISAL446	Creazione di una piattaforma di gestione del complesso dei dati archeologici e ambientali sugli insediamenti antichi costieri della Puglia dedicata agli Enti pubblici e ai tecnici che operano nella progettazione del territorio per la pianificazione compatibile degli interventi e il turismo sostenibile.	18,75	20,00	20,00	20,42	79,17	NO (p.2 del §H dell'avviso)
4CF8ED71	17/01/1977	Storia, Società E Studi Sull'Uomo - History, Society And Human Studies	IUS/20 - FILOSOFIA DEL DIRITTO	UNISAL613	Modelli informatico-giuridici di contrattazione elettronica a distanza per l'internazionalizzazione del Made in Puglia	18,75	18,75	20,00	21,67	79,17	NO (p.2 del §H dell'avviso)
36126C21	27/09/1985	Ingegneria Dell'Innovazione	ING-IND/17 - IMPIANTI INDUSTRIALI MECCANICI	UNISAL387	Sviluppo di sistemi di supporto alle decisioni sostenibili e "connessi" per l'incremento delle prestazioni delle fasi di raccolta e trattamento di RSU in ottica di economia circolare	20,00	18,75	20,00	20,00	78,75	NO (p.2 del §H dell'avviso)
38CBB70C	04/05/1982	Matematica E Fisica Ennio De Giorgi	FIS/03 - FISICA DELLA MATERIA	UNISAL048	Realizzazione di nuovi agenti di contrasto nanostrutturati per "concurrent T1-T2 MRI imaging" per la teranostica di malattie neurodegenerative	20,00	18,75	21,25	18,75	78,75	NO (p.2 del §H dell'avviso)
1778B20B	22/09/1988	Ingegneria Dell'Innovazione	ING-IND/15 - DISEGNO E METODI DELL'INGEGNERIA INDUSTRIALE	UNISAL379	RICONOSCIMENTO E CARATTERIZZAZIONE AUTOMATICA DI PATTERN DI SUPERFICIE NELLA CERAMICA ARCHEOLOGICA	20,00	20,00	18,75	19,58	78,33	NO (p.2 del §H dell'avviso)
5F745612	14/07/1977	Scienze E Tecnologie Biologiche Ed Ambientali	CHIM/03 - CHIMICA GENERALE E INORGANICA	UNISAL072	Applicazioni di tecniche NMR per lo sviluppo di database per la tracciabilità di filiera dell'olivicoltura pugliese.	20,00	21,25	20,00	17,08	78,33	NO (p.2 del §H dell'avviso)
5A8868F8	21/10/1968	Beni Culturali	L-ANT/02 - STORIA GRECA	UNISAL437	Alle radici dell'identità tra testimonianze e memoria storica: percorsi di scoperta, valorizzazione e fruizione nella Puglia antica.	20,00	20,00	21,25	17,08	78,33	NO (p.2 del §H dell'avviso)
6B52115E	25/07/1987	Scienze Dell'Economia	SECS-P/08 - ECONOMIA E GESTIONE DELLE IMPRESE	UNISAL650	GLI EFFETTI DEGLI STIMOLI VISIVI SULLE CONFEZIONI DI PRODOTTO PER LA PROMOZIONE AL CONSUMO DEI PRODOTTI SALUTARI	18,75	21,25	18,75	19,17	77,92	NO (p.2 del §H dell'avviso)
B2DF5402	27/04/1986	Scienze Giuridiche	IUS/14 - DIRITTO DELL'UNIONE EUROPEA	UNISAL596	Cittadinanza e partecipazione tra dimensione regionale ed europea: strategie di governance multilivello in Puglia	18,75	18,75	21,25	19,17	77,92	NO (p.2 del §H dell'avviso)



REFIN_Graduatoria provvisoria dei progetti di ricerca ammessi e non ammessi alla fase 4 ai sensi del §H dell'Avviso 2/FSE/2019 (n. 35 progetti di ricerca ammessi)

Codice Pratica	Data di nascita proponente (p.4 del §H dell'avviso)	Dipartimento	SSD	Codice Univoco Idea Progettuale	Titolo proposta progettuale	Punteggio calcolato per ogni criterio (lettera f, all. A all' AD 102/2019)				Punteggio complessivo (lettera f, all. A all'AD 102/2019)	Ammissibile alla fase 4 (DGR n.1991 del 06/11/2018)
						1.1	1.2	1.3	1.4		
C9A2AE5F	22/01/1979	Beni Culturali	L-ART/01 - STORIA DELL'ARTE MEDIEVALE	UNISAL448	MAPPAE MUNDI. RILEVAMENTO E FOTORICOMPOSIZIONE DEI MOSAICI PAVIMENTALI DELLE CATTEDRALI PUGLIESI: UN CORPUS MULTIMEDIALE TRA CONOSCENZA E VALORIZZAZIONE	20,00	20,00	18,33	19,58	77,92	NO (p.2 del §H dell'avviso)
EABE638C	22/08/1978	Scienze Giuridiche	SPS/03 - STORIA DELLE ISTITUZIONI POLITICHE	UNISAL689	Pluralismo e inclusione nelle pratiche istituzionali di integrazione sociale in Puglia	18,75	21,25	21,25	16,67	77,92	NO (p.2 del §H dell'avviso)
8B3A4C33	26/09/1973	Scienze E Tecnologie Biologiche Ed Ambientali	CHIM/12 - CHIMICA DELL'AMBIENTE E DEI BENI CULTURALI	UNISAL097	SVILUPPO DI METODOLOGIE INNOVATIVE PER IL RISK ASSESMENT DA DATI CHIMICI DI PARTICOLATO ATMOSFERICO	18,75	20,00	20,00	19,17	77,92	NO (p.2 del §H dell'avviso)
02CB414A	14/11/1989	Ingegneria Dell'Innovazione	ICAR/08 - SCIENZA DELLE COSTRUZIONI	UNISAL328	Controllo delle vibrazioni nei generatori eolici con smorzatori basati su fluidi magneto-sensibili: modellazione, design e validazione	18,75	18,75	22,50	17,50	77,50	NO (p.2 del §H dell'avviso)
260F7BB5	29/07/1984	Matematica E Fisica Ennio De Giorgi	FIS/04 - FISICA NUCLEARE E SUBNUCLEARE	UNISAL050	Machine learning alle frontiere della Fisica delle particelle: come sfruttare al meglio il potenziale dei dati prodotto da LHC con algoritmi di apprendimento automatico.	20,00	20,00	20,00	17,50	77,50	NO (p.3 del §H dell'avviso)
21EC3149	10/05/1978	Studi Umanistici	M-FIL/06 - STORIA DELLA FILOSOFIA	UNISAL502	Giulio Cesare Vanini e la filosofia del Rinascimento in Terra d'Otranto: un percorso storico-filosofico, un itinerario turistico-culturale e un archivio digitale	20,00	18,75	18,75	20,00	77,50	NO (p.2 del §H dell'avviso)
AD41A468	01/06/1972	Beni Culturali	L-ANT/07 - ARCHEOLOGIA CLASSICA	UNISAL441	Modi di abitare, architettura e società nella Puglia meridionale fra età del ferro ed età ellenistica. Metodologie di ricostruzione 3D dei contesti archeologici	17,50	18,75	20,00	20,83	77,08	NO (p.2 del §H dell'avviso)
698800F4	17/06/1981	Scienze E Tecnologie Biologiche Ed Ambientali	BIO/13 - BIOLOGIA APPLICATA	UNISAL153	Sviluppo di nuovi approcci terapeutici per CMT2B e SLA	18,75	18,75	21,25	17,92	76,67	NO (p.2 del §H dell'avviso)
B065D051	13/08/1979	Beni Culturali	L-ANT/10 - METODOLOGIE DELLA RICERCA ARCHEOLOGICA	UNISAL446	SISTEMA INFORMATIVO E BANCA DATI DEDICATA ALLA GESTIONE E ALLA PROGETTAZIONE COMPATIBILE DEGLI INTERVENTI SUI CENTRI STORICI	18,75	18,75	20,00	19,17	76,67	NO (p.3 del §H dell'avviso)
E4069328	12/10/1986	Ingegneria Dell'Innovazione	ING-IND/11 - FISICA TECNICA AMBIENTALE	UNISAL368	ON-District - Environmental assessment Protocol towards a new approach to the self-district concept	17,50	18,75	21,25	18,75	76,25	NO (p.2 del §H dell'avviso)
BADE232B	18/06/1985	Matematica E Fisica Ennio De Giorgi	MAT/05 - ANALISI MATEMATICA	UNISAL015	Studio della diffusione di gas e particolato nell'atmosfera con applicazioni a problemi ambientali	21,25	18,75	18,75	17,50	76,25	NO (p.2 del §H dell'avviso)
6349ECFA	24/10/1972	Beni Culturali	L-ANT/10 - METODOLOGIE DELLA RICERCA ARCHEOLOGICA	UNISAL446	Applicazioni del Sistema Informativo Territoriale per la conoscenza, tutela e valorizzazione culturale ed economica dei beni archeologici, monumentali e paesaggistici della Regione Puglia. Il caso del Tavoliere di Puglia	17,50	17,50	22,50	18,75	76,25	NO (p.3 del §H dell'avviso)
4622309A	11/02/1985	Matematica E Fisica Ennio De Giorgi	FIS/01 - FISICA SPERIMENTALE	UNISAL036	Lab-on-cHip fOr Personalized Medicine (HOPE)	20,00	20,00	17,50	18,33	75,83	NO (p.3 del §H dell'avviso)
2263AF38	17/04/1983	Storia, Società E Studi Sull'Uomo - History, Society And Human Studies	M-PED/03 - DIDATTICA E PEDAGOGIA SPECIALE	UNISAL520	QUALITÀ DELLA VITA E INVECCHIAMENTO ATTIVO. PROGETTAZIONE E SVILUPPO DI UN SISTEMA APP DI AUTO-ETERO-MONITORAGGIO A SOSTEGNO DELL'ANZIANO FRAGILE NELLA RETE DEI SERVIZI SOCIOEDUCATIVI TERRITORIALI	18,75	18,75	18,75	19,58	75,83	NO (p.2 del §H dell'avviso)

ALLEGATO B1 - UNISAL

REFIN_Graduatoria provvisoria dei progetti di ricerca ammessi e non ammessi alla fase 4 ai sensi del §H dell'Avviso 2/FSE/2019 (n. 35 progetti di ricerca ammessi)

Codice Pratica	Data di nascita proponente (p.4 del §H dell'avviso)	Dipartimento	SSD	Codice Univoco Idea Progettuale	Titolo proposta progettuale	Punteggio calcolato per ogni criterio (lettera f, all. A all' AD 102/2019)				Punteggio complessivo (lettera f, all. A all'AD 102/2019)	Ammissibile alla fase 4 (DGR n.1991 del 06/11/2018)
						1.1	1.2	1.3	1.4		
03264B72	17/06/1982	Ingegneria Dell'Innovazione	ING-IND/07 - PROPULSIONE AEROSPAZIALE	UNISAL359	STABILIZZAZIONE E OTTIMIZZAZIONE DEL PROCESSO DI COMBUSTIONE IN CONDIZIONI ULTRA-MAGRE, PER COMBUSTORI A BASSO IMPATTO AMBIENTALE, CON MONITORAGGIO E CONTROLLO ATTIVO PER MEZZO DI MICRO E NANO TECNOLOGIE	20,00	17,50	20,00	18,33	75,83	NO (p.2 del §H dell'avviso)
D67357C8	12/05/1982	Scienze E Tecnologie Biologiche Ed Ambientali	BIO/13 - BIOLOGIA APPLICATA	UNISAL153	Bi.Li.EVe (Biopsia Liquida e Vescicole Extracellulari): la nuova frontiera della diagnosi precoce delle malattie neurodegenerative	20,00	20,00	17,50	18,33	75,83	NO (p.3 del §H dell'avviso)
6EFBBBA6	27/01/1982	Ingegneria Dell'Innovazione	ING-IND/09 - SISTEMI PER L'ENERGIA E L'AMBIENTE	UNISAL365	Sviluppo teorico e sperimentale si un sistema di produzione di syngas da anidride carbonica e vapore d'acqua.	20,00	20,00	16,25	19,58	75,83	NO (p.2 del §H dell'avviso)
3C3ACD81	30/06/1977	Matematica E Fisica Ennio De Giorgi	FIS/07 - FISICA APPLICATA (A BENI CULTURALI, AMBIENTALI, BIOLOGIA E MEDICINA)	UNISAL056	Studio del quorum sensing batterico per lo sviluppo di farmaci contro i batteri antibiotico-resistenti	20,00	21,25	17,50	17,08	75,83	NO (p.3 del §H dell'avviso)
6382360E	26/11/1987	Scienze Dell'Economia	SECS-P/13 - SCIENZE MERCEOLOGICHE	UNISAL667	SOSWATER - METODOLOGIE INTEGRATE PER LE POLITICHE REGIONALI DI GESTIONE IDRICA EFFICIENTE E SOSTENIBILE	18,75	18,75	17,50	20,00	75,00	NO (p.2 del §H dell'avviso)
C331522F	06/05/1976	Scienze Dell'Economia	SECS-P/07 - ECONOMIA AZIENDALE	UNISAL642	L LEAN HEALTHCARE ACCOUNTING PER LA COSTRUZIONE, VERIFICA E MONITORAGGIO DEI PERCORSI DIAGNOSTICI TERAPEUTICI ASSISTENZIALI DEI PAZIENTI AFFETTI DALLE PRINCIPALI PATOLOGIE CRONICHE NELLA REGIONE PUGLIA	17,50	18,75	18,75	20,00	75,00	NO (p.2 del §H dell'avviso)
D2AC5CBD	05/06/1964	Scienze Dell'Economia	SECS-P/08 - ECONOMIA E GESTIONE DELLE IMPRESE	UNISAL651	IL NEUROMARKETING COME STRUMENTO PER POTENZIARE L'EFFICACIA DELLE STRATEGIE DI PROMOZIONE TURISTICA BASATE SUI SOCIAL MEDIA	18,75	18,75	18,75	18,75	75,00	NO (p.2 del §H dell'avviso)
037B7D79	05/05/1988	Scienze Giuridiche	IUS/01 - DIRITTO PRIVATO	UNISAL550	L'IMPRESA SOCIALE PER L'EFFICIENTAMENTO ENERGETICO DELLA REGIONE PUGLIA	20,00	20,00	15,00	19,58	74,58	NO (p.2 del §H dell'avviso)
56F03070	29/05/1970	Storia, Società E Studi Sull'Uomo - History, Society And Human Studies	SPS/01 - FILOSOFIA POLITICA	UNISAL687	Policy e metodologie dell'Agenda Digitale Regionale per il miglioramento dei processi informativi sanitari: la rilevanza del "consenso informato"	17,50	17,50	20,00	19,58	74,58	NO (p.2 del §H dell'avviso)
33BA5897	01/06/1977	Storia, Società E Studi Sull'Uomo - History, Society And Human Studies	M-PED/04 - PEDAGOGIA SPERIMENTALE	UNISAL523	Co-Elearning Farmers (CEF)	18,75	17,50	18,75	19,17	74,17	NO (p.2 del §H dell'avviso)
AD88922C	24/10/1988	Matematica E Fisica Ennio De Giorgi	FIS/07 - FISICA APPLICATA (A BENI CULTURALI, AMBIENTALI, BIOLOGIA E MEDICINA)	UNISAL057	Sviluppo di un software per Computer-Assisted Detection di supporto alla diagnosi per la detection automatizzata di melanoma cutaneo su immagini di Microscopia Confocale a Scansione Laser (RCM) basato su approcci di Intelligenza Artificiale	17,50	17,50	21,25	17,50	73,75	NO (p.2 del §H dell'avviso)
E5A69402	18/01/1982	Ingegneria Dell'Innovazione	ING-INF/04 - AUTOMATICA	UNISAL419	Mapping autonomo di fondali marini	18,75	17,50	21,25	16,25	73,75	NO (p.2 del §H dell'avviso)
8BD12F04	06/12/1984	Ingegneria Dell'Innovazione	ICAR/09 - TECNICA DELLE COSTRUZIONI	UNISAL334	SIIICURA: Sistemi non strutturali Innovativi, Intelligenti ed Integrati per la siCUrezza e pRotezione Antisismica degli edifici	17,50	16,25	21,25	18,33	73,33	NO (p.2 del §H dell'avviso)

REGIONE PUGLIA

REFIN_Graduatoria provvisoria dei progetti di ricerca ammessi e non ammessi alla fase 4 ai sensi del §H dell'Avviso 2/FSE/2019 (n. 35 progetti di ricerca ammessi)

Codice Pratica	Data di nascita proponente (p.4 del §H dell'avviso)	Dipartimento	SSD	Codice Univoco Idea Progettuale	Titolo proposta progettuale	Punteggio calcolato per ogni criterio (lettera f, all. A all' AD 102/2019)				Punteggio complessivo (lettera f, all. A all'AD 102/2019)	Ammissibile alla fase 4 (DGR n.1991 del 06/11/2018)
						1.1	1.2	1.3	1.4		
217C8F2A	04/12/1981	Scienze E Tecnologie Biologiche Ed Ambientali	BIO/05 - ZOOLOGIA	UNISAL118	Pianificazione dello spazio marino in Puglia (Italia): conciliare la conservazione delle biostrutture animali marine del mesofotico e delle grotte sommerse marine con i molteplici usi della zona costiera	16,67	16,67	20,42	19,58	73,33	NO (p.3 del §H dell'avviso)
55C47A17	31/05/1974	Ingegneria Dell'Innovazione	ING-IND/16 - TECNOLOGIE E SISTEMI DI LAVORAZIONE	UNISAL384	Programmazione integrata delle fasi di progettazione del prodotto e sua produzione nelle aziende a prevalente produzione ETO	18,75	20,00	16,25	17,92	72,92	NO (p.2 del §H dell'avviso)
3AECB5D8	01/10/1967	Studi Umanistici	M-FIL/06 - STORIA DELLA FILOSOFIA	UNISAL502	Andare per Vanini: i luoghi, le persone, le opere.	17,50	17,50	18,75	18,75	72,50	NO (p.3 del §H dell'avviso)
DD208FAF	19/11/1983	Ingegneria Dell'Innovazione	ICAR/08 - SCIENZA DELLE COSTRUZIONI	UNISAL328	MOdellazione Strutturale Avanazata per il Controllo Attivo delle Vibrazioni (MOSACAV)	16,25	17,50	20,00	18,33	72,08	NO (p.3 del §H dell'avviso)
7E9F9B35	09/07/1978	Beni Culturali	L-ART/04 - MUSEOLOGIA E CRITICA ARTISTICA E DEL RESTAURO	UNISAL452	Nuova mappatura e nuovi studi sul restauro degli affreschi in Puglia: Dai cantieri di Santa Caterina a Galatina a quelli di Santa Maria a Cerrate.	17,50	16,25	17,50	20,83	72,08	NO (p.2 del §H dell'avviso)
A10A292C	15/03/1988	Ingegneria Dell'Innovazione	ICAR/09 - TECNICA DELLE COSTRUZIONI	UNISAL333	Valutazione SMART del comportamento sismico di opere monumentali dalla geometria complessa	17,50	17,50	18,75	17,92	71,67	NO (p.2 del §H dell'avviso)
AC462E6E	07/12/1980	Storia, Società E Studi Sull'Uomo - History, Society And Human Studies	M-GGR/01 - GEOGRAFIA	UNISAL506	Coordinamento e Orientamento su base Regionale degli Eventi Culturali (C.O.R.E.C.)	18,75	18,75	16,25	17,92	71,67	NO (p.2 del §H dell'avviso)
158D7243	12/09/1979	Beni Culturali	L-ANT/10 - METODOLOGIE DELLA RICERCA ARCHEOLOGICA	UNISAL446	Sfruttamento del territorio e danni al patrimonio. Dallo sviluppo infrastrutturale alle lavorazioni agricole, dall'espansione urbanistica allo scavo clandestino. Vecchi e nuovi sistemi di monitoraggio, sistematizzazione e consultazione di dati relativi a paesaggi storici a rischio obliterazione per una progettazione territoriale strategica e integrata.	16,25	17,50	20,00	17,50	71,25	NO (p.3 del §H dell'avviso)
8603A161	28/07/1986	Ingegneria Dell'Innovazione	ING-INF/05 - SISTEMI DI ELABORAZIONE DELLE INFORMAZIONI	UNISAL426	Machine Learning e Basi di Conoscenza a supporto del dialogo tra utenti e assistenti culturali in ambito artistico e culturale	18,75	20,00	15,00	17,08	70,83	NO (p.3 del §H dell'avviso)
A107FEB3	19/10/1985	Scienze Dell'Economia	SECS-P/02 - POLITICA ECONOMICA	UNISAL625	Assicurare la sostenibilità nei distretti agroalimentari pugliesi. Linee guida per la valutazione e la mitigazione dei rischi ambientali in agricoltura e diffondere adeguati strumenti finanziari a beneficio dell'agrifood regionale	16,25	17,50	18,75	18,33	70,83	NO (p.2 del §H dell'avviso)
2917337E	20/08/1977	Scienze E Tecnologie Biologiche Ed Ambientali	BIO/16 - ANATOMIA UMANA	UNISAL161	Assessment olfattivo e modulazione della neuroinfiammazione in un modello di parkinsonismo comparato: analisi in vivo ed in vitro	17,50	15,00	20,00	18,33	70,83	NO (p.2 del §H dell'avviso)
079A10D3	20/10/1982	Beni Culturali	L-ANT/10 - METODOLOGIE DELLA RICERCA ARCHEOLOGICA	UNISAL446	SalentoNet. Dalle eredità culturali alla valorizzazione dei territori	17,50	18,75	16,25	17,50	70,00	NO (p.3 del §H dell'avviso)
4402FC98	22/01/1978	Storia, Società E Studi Sull'Uomo - History, Society And Human Studies	M-STO/04 - STORIA CONTEMPORANEA	UNISAL542	Diventare cittadine e cittadini. Il patriottismo repubblicano e democratico in Puglia.	17,50	16,25	17,50	18,33	69,58	NO (p.2 del §H dell'avviso)

REGIONE PUGLIA

ALLEGATO B1 - UNISAL

REFIN_Graduatoria provvisoria dei progetti di ricerca ammessi e non ammessi alla fase 4 ai sensi del §H dell'Avviso 2/FSE/2019 (n. 35 progetti di ricerca ammessi)

Codice Pratica	Data di nascita proponente (p.4 del §H dell'avviso)	Dipartimento	SSD	Codice Univoco Idea Progettuale	Titolo proposta progettuale	Punteggio calcolato per ogni criterio (lettera f, all. A all' AD 102/2019)				Punteggio complessivo (lettera f, all. A all'AD 102/2019)	Ammissibile alla fase 4 (DGR n.1991 del 06/11/2018)
						1.1	1.2	1.3	1.4		
9F828D1A	16/08/1971	Beni Culturali	L-ANT/04 - NUMISMATICA	UNISAL439	ISSAC. Integrated systems for the study of the ancient coins. Sistemi integrati e tecnologie innovative per l'analisi, la valorizzazione e la fruizione del patrimonio numismatico d'area pugliese.	17,50	17,50	18,75	15,83	69,58	NO (p.2 del §H dell'avviso)
2B30E17D	27/08/1988	Storia, Società E Studi Sull'Uomo - History, Society And Human Studies	M-GGR/02 - GEOGRAFIA ECONOMICO-POLITICA	UNISAL508	Atlante della creatività artistica pugliese	17,50	20,00	15,00	16,67	69,17	NO (p.2 del §H dell'avviso)
7450A67C	02/04/1987	Scienze Giuridiche	IUS/10 - DIRITTO AMMINISTRATIVO	UNISAL583	Biodiversità, agricoltura multifunzionale e strumenti giuridici per il contenimento e l'inversione del fenomeno dello spopolamento rurale	17,50	16,25	16,67	18,33	68,75	NO (p.3 del §H dell'avviso)
DBF3A40F	28/10/1973	Ingegneria Dell'Innovazione	ING-INF/05 - SISTEMI DI ELABORAZIONE DELLE INFORMAZIONI	UNISAL425	Algoritmi avanzati di Customer Analytics per le PMI	16,25	20,00	15,00	17,08	68,33	NO (p.2 del §H dell'avviso)
1A65E1F9	10/03/1973	Scienze E Tecnologie Biologiche Ed Ambientali	MED/42 - IGIENE GENERALE E APPLICATA	UNISAL237	MODELLI INNOVATIVI PER LA VALUTAZIONE DEL RISCHIO SANITARIO IN TERRITORI AD ELEVATA CRITICITÀ AMBIENTALE	16,25	16,25	18,75	17,08	68,33	NO (p.2 del §H dell'avviso)
BD676763	14/10/1978	Scienze E Tecnologie Biologiche Ed Ambientali	BIO/07 - ECOLOGIA	UNISAL125	Re-naturing cities: un strumento innovativo a supporto della pianificazione energetico-ambientale	15,00	15,00	17,50	20,42	67,92	NO (p.3 del §H dell'avviso)
66FE5569	08/09/1977	Storia, Società E Studi Sull'Uomo - History, Society And Human Studies	SPS/06 - STORIA DELLE RELAZIONI INTERNAZIONALI	UNISAL691	LA PUGLIA DELLE INNOVAZIONI TECNOLOGICHE: UNA STORIA PER FAVORIRE IL DIALOGO COSTRUTTIVO SUL FUTURO ENERGETICO DEL TERRITORIO E IL RAPPORTO CON I PARTNER INTERNAZIONALI DELL'AREA ADRIATICO-IONICA	16,25	15,00	18,75	17,50	67,50	NO (p.2 del §H dell'avviso)
8E7CEA75	12/06/1984	Scienze E Tecnologie Biologiche Ed Ambientali	BIO/10 - BIOCHIMICA	UNISAL136	Lab on chip, un approccio innovativo per la selezione e l'analisi non invasiva di spermatozoi vitali e competenti	15,00	15,00	21,25	15,83	67,08	NO (p.2 del §H dell'avviso)
A81EAA4A	01/06/1977	Scienze Giuridiche	IUS/16 - DIRITTO PROCESSUALE PENALE	UNISAL602	SOS Carcere: Salute mentale e Sicurezza	17,50	17,50	15,83	16,25	67,08	NO (p.2 del §H dell'avviso)
D7EE3127	21/07/1981	Ingegneria Dell'Innovazione	ICAR/02 - COSTRUZIONI IDRAULICHE E MARITTIME E IDROLOGIA	UNISAL316	Tsunami Early Warning System for Tsunami alert management and risk mitigation along the Apulian coasts	16,25	15,00	18,75	16,67	66,67	NO (p.3 del §H dell'avviso)
1573DA09	20/10/1982	Ingegneria Dell'Innovazione	ICAR/02 - COSTRUZIONI IDRAULICHE E MARITTIME E IDROLOGIA	UNISAL316	Realizzazione di un Sistema di Supporto alle Decisioni (Decision Support System - DSS) per la valutazione degli allagamenti da Tsunami e la quantificazione del rischio economico nelle aree costiere pugliesi.	16,25	16,25	17,50	16,25	66,25	NO (p.3 del §H dell'avviso)
33D60DDF	05/04/1984	Scienze Dell'Economia	SECS-P/01 - ECONOMIA POLITICA	UNISAL619	La collaborazione tra università e industria: dal miglioramento della produzione scientifica alla nascita di nuove imprese ad alto impatto innovativo	15,00	17,50	16,25	16,67	65,42	NO (p.2 del §H dell'avviso)
69DB1008	10/01/1980	Scienze Giuridiche	IUS/15 - DIRITTO PROCESSUALE CIVILE	UNISAL600	Il nuovo sistema UE di tutela brevettuale tra protezione unitaria e funzionamento del mercato interno	15,00	15,00	17,50	17,50	65,00	NO (p.2 del §H dell'avviso)

REGIONE PUGLIA

REFIN_Graduatoria provvisoria dei progetti di ricerca ammessi e non ammessi alla fase 4 ai sensi del §H dell'Avviso 2/FSE/2019 (n. 35 progetti di ricerca ammessi)

Codice Pratica	Data di nascita proponente (p.4 del §H dell'avviso)	Dipartimento	SSD	Codice Univoco Idea Progettuale	Titolo proposta progettuale	Punteggio calcolato per ogni criterio (lettera f, all. A all' AD 102/2019)				Punteggio complessivo (lettera f, all. A all'AD 102/2019)	Ammissibile alla fase 4 (DGR n.1991 del 06/11/2018)
						1.1	1.2	1.3	1.4		
89666364	31/10/1988	Scienze E Tecnologie Biologiche Ed Ambientali	BIO/10 - BIOCHIMICA	UNISAL136	Laboratori miniaturizzati per la diagnosi e la cura dell'infertilità maschile	17,50	15,00	16,25	15,42	64,17	NO (p.3 del §H dell'avviso)
757670CF	07/08/1988	Studi Umanistici	L-LIN/12 - LINGUA E TRADUZIONE - LINGUA INGLESE	UNISAL484	Mediazione e comunicazione interculturale nel 'Turismo di Lusso Responsabile'. Un modello di marketing esperienziale, analisi linguistico-cognitiva e traduzione etnopoetica e multimodale delle narrazioni orali dei viaggi del passato e del presente	15,00	15,00	17,50	15,42	62,92	NO (p.2 del §H dell'avviso)
C5E1ADB9	22/08/1987	Scienze Dell'Economia	IUS/04 - DIRITTO COMMERCIALE	UNISAL561	Start up turistiche e doveri di gestione socialmente responsabile: un nuovo modello di governance per stimolare l'economia sociale del territorio pugliese	15,00	15,00	17,08	15,00	62,08	NO (p.2 del §H dell'avviso)
4AD2CC05	13/01/1986	Scienze Dell'Economia	SECS-P/03 - SCIENZA DELLE FINANZE	UNISAL629	Decentramento e politiche per l'innovazione: prospettive, problematiche e possibili scenari per la Regione Puglia.	16,25	15,00	15,00	15,42	61,67	NO (p.2 del §H dell'avviso)
22709E4F	26/09/1983	Scienze Dell'Economia	SECS-P/08 - ECONOMIA E GESTIONE DELLE IMPRESE	UNISAL652	Wine & Tourism: [digital] network e strategy per la competitività della destinazione Puglia.	15,00	16,25	15,00	15,42	61,67	NO (p.2 del §H dell'avviso)
B9C1AA98	07/08/1982	Storia, Società E Studi Sull'Uomo - History, Society And Human Studies	SPS/12 - SOCIOLOGIA GIURIDICA, DELLA DEVIANZA E MUTAMENTO SOCIALE	UNISAL701	Costruire l'inclusione: percorsi socio giuridici per l'integrazione delle politiche pubbliche e la governance multilivello delle migrazioni	15,00	15,00	15,00	15,83	60,83	NO (p.2 del §H dell'avviso)
BEC3FF3B	03/05/1974	Storia, Società E Studi Sull'Uomo - History, Society And Human Studies	SPS/07 - SOCIOLOGIA GENERALE	UNISAL693	La medicina "di iniziativa" quale modello di riorganizzazione della salute tra capitale sociale, know how e tecnologia digitale	15,00	15,00	15,00	15,83	60,83	NO (p.2 del §H dell'avviso)

SEZIONE ISTRUZIONE E UNIVERSITA' REGIONE PUGLIA

ALLEGATO B2 - UNISAL

REFIN_Elenco dei progetti di ricerca esclusi ai sensi del p. 5 del par. G dell'Avviso, in quanto non raggiungono la soglia minima pari a 15 punti in ciascuno dei criteri di valutazione

Codice Pratica	Dipartimento	SSD	Codice Univoco Idea Progettuale	Titolo proposta progettuale	Punteggio calcolato per ogni criterio (lettera f, all. A all' AD 102/2019)				Punteggio complessivo (lettera f, all. A all'AD 102/2019)
					1.1	1.2	1.3	1.4	
20C5C780	Storia, Società E Studi Sull'Uomo - History, Society And Human Studies	M-PSI/05 - PSICOLOGIA SOCIALE	UNISAL532	I PROTOCOLLI DI ADDESTRAMENTO ALLA CIVIC EMPATHY (CET) NEL DOMINIO DEL COMMUNITY ENGAGEMENT: UN APPROCCIO INTERNAZIONALE NELLE SPERIMENTAZIONI DI DEMOCRAZIA PARTECIPATIVA.	17,50	12,50	18,75	16,67	65,42
6CE7B553	Storia, Società E Studi Sull'Uomo - History, Society And Human Studies	M-PSI/05 - PSICOLOGIA SOCIALE	UNISAL532	Sperimentazione di nuove pratiche di democrazia partecipativa	17,50	18,75	12,50	16,25	65,00
44FA6E7B	Storia, Società E Studi Sull'Uomo - History, Society And Human Studies	SPS/08 - SOCIOLOGIA DEI PROCESSI CULTURALI E COMUNICATIVI	UNISAL696	Abitare la cultura: processi di rappresentazione e costruzioni di senso delle produzioni artistico/culturali in Puglia	15,00	12,50	17,50	15,83	60,83
8B5768EE	Ingegneria Dell'Innovazione	ING-IND/08 - MACCHINE A FLUIDO	UNISAL363	DIESEL: ibridizzazione e gestione intelligente di motori diesel	12,50	15,00	16,25	17,08	60,83
DEDBD1EF	Ingegneria Dell'Innovazione	ICAR/09 - TECNICA DELLE COSTRUZIONI	UNISAL333	MATERIALI INNOVATIVI PER IL COSTRUITO STORICO	15,00	15,00	12,50	17,08	59,58
324EB4BE	Scienze Giuridiche	IUS/21 - DIRITTO PUBBLICO COMPARATO	UNISAL616	Policy sub statali e locali per l'integrazione dei soggetti vulnerabili: un analisi comparata.	15,00	15,00	14,17	15,42	59,58
50195FB7	Scienze Giuridiche	IUS/07 - DIRITTO DEL LAVORO	UNISAL569	Telelavoro e flessibilità "positiva": un sostegno alla conciliazione	15,00	15,00	12,50	16,25	58,75
0A4EC274	Scienze Giuridiche	IUS/04 - DIRITTO COMMERCIALE	UNISAL560	Reti di imprese per l'esercizio dell'attività socio-sanitaria e partecipazione delle Asl: qualificazione giuridica della fattispecie, profili di disciplina applicabile e modalità di erogazione e controllo del servizio	17,50	16,25	10,00	15,00	58,75
CBD4FFB6	Scienze Giuridiche	IUS/14 - DIRITTO DELL'UNIONE EUROPEA	UNISAL596	CITTADINANZA EUROPEA: ELEMENTO DI COESIONE E STRUMENTO PARTECIPATIVO NELL'EUROPA DELLE REGIONI	15,00	12,50	15,00	15,42	57,92
95B03978	Scienze E Tecnologie Biologiche Ed Ambientali	BIO/10 - BIOCHIMICA	UNISAL137	Identificazione di nuovi biomarker di funzionalità mitocondriale nell'ambito delle malattie neurodegenerative	12,50	12,50	15,00	15,42	55,42
F88A32EE	Ingegneria Dell'Innovazione	ING-INF/03 - TELECOMUNICAZIONI	UNISAL413	WSN-UAV System for Autonomous Environment Monitoring	16,25	18,75	5,00	15,42	55,42
28AF7ADD	Scienze Dell'Economia	IUS/04 - DIRITTO COMMERCIALE	UNISAL561	Le possibili forme di aggregazione imprenditoriale per la crescita e lo sviluppo delle start up turismo	12,50	12,50	12,50	13,33	50,83
B9F5E547	Scienze E Tecnologie Biologiche Ed Ambientali	BIO/10 - BIOCHIMICA	UNISAL137	I mitocondri quali potenziali marcatori nelle malattie neurodegenerative	10,00	10,00	15,00	15,42	50,42
A58D70EA	Matematica E Fisica Ennio De Giorgi	FIS/01 - FISICA SPERIMENTALE	UNISAL034	Nanostrutture eco-compatibili per una migliorata e efficienza energetica	15,00	15,00	0,00	15,42	45,42
4475245B	Ingegneria Dell'Innovazione	ICAR/09 - TECNICA DELLE COSTRUZIONI	UNISAL333	Rinforzo Strutturale con Materiali Innovativi	10,00	7,50	12,50	13,33	43,33
F5A9B4C6	Scienze Dell'Economia	SECS-P/03 - SCIENZA DELLE FINANZE	UNISAL629	Institutional Dependence and Regional Economic Divergence in Postwar Italy	7,50	7,50	2,50	7,50	25,00



ALLEGATO C1 - UNIFG

REFIN_Graduatoria provvisoria dei progetti di ricerca ammessi e non ammessi alla fase 4 ai sensi del §H dell'Avviso 2/FSE/2019 (n. 16 progetti di ricerca ammessi)

Codice Pratica	Data di nascita proponente (p.4 del §H dell'avviso)	Dipartimento	SSD	Codice Univoco Idea Progettuale	Titolo proposta progettuale	Punteggio calcolato per ogni criterio (lettera f, all. A all' AD 102/2019)				Punteggio complessivo (lettera f, all. A all'AD 102/2019)	Ammissibile alla fase 4 (DGR n.1991 del 06/11/2018)
						1.1	1.2	1.3	1.4		
1B57BD69	02/08/1988	Economia	AGR/01 - ECONOMIA ED ESTIMO RURALE	UNIFG251	Strumenti per la gestione ed analisi dei dati agricoli per la produzione integrata e sostenibile	21,25	21,25	22,50	22,50	87,50	SI
D1140AA8	24/09/1974	Economia	SECS-S/06 - METODI MATEMATICI DELL'ECONOMIA E DELLE SCIENZE ATTUARIALI E FINANZIARIE	UNIFG684	Modelli di ottimizzazione per la sostenibilità dell'acqua nel settore agricolo.	21,25	23,75	21,25	21,25	87,50	SI
0E9C2692	27/05/1989	Medicina Clinica E Sperimentale	BIO/14 - FARMACOLOGIA	UNIFG160	IDENTIFICAZIONE DI NUOVI MECCANISMI PATOGENETICI ALLA BASE DEI DISORDINI DELLO SPETTRO AUTISTICO: DAI MODELLI ANIMALI ALLA PATOLOGIA UMANA	20,00	21,25	22,50	21,67	85,42	SI
A2AFBF32	27/06/1974	Scienze Mediche E Chirurgiche	MED/41 - ANESTESIOLOGIA	UNIFG236	RUOLO DIAGNOSTICO E PROGNOSTICO DELLA PRESEPSINA COME BIOMARKER NEI PAZIENTI SETTICI OPERATI DI CHIRURGIA ADDOMINALE MAGGIORE	22,50	22,50	22,50	17,92	85,42	SI
44112DA8	07/11/1983	Giurisprudenza	IUS/20 - FILOSOFIA DEL DIRITTO	UNIFG615	Etica del dovere e Industria 4.0. Politiche strategiche e best practices per un modello di innovazione responsabile e di sviluppo solidale.	21,25	20,00	21,25	21,67	84,17	SI
2C907328	19/05/1975	Economia	M-GGR/02 - GEOGRAFIA ECONOMICO-POLITICA	UNIFG513	Modello geo-digitale dinamico per l'agroalimentare pugliese: territori, cultura, paesaggi agricoli e alimentazione di qualità per uno sviluppo integrato	20,00	22,50	21,25	20,42	84,17	SI
68E73B44	13/05/1984	Economia	SECS-P/07 - ECONOMIA AZIENDALE	UNIFG649	L'INTERNAZIONALIZZAZIONE QUALE DRIVER DELLA CRESCITA DELLE PMI FAMILIARI: IL RUOLO DELLA GOVERNANCE, DEI PROCESSI STRATEGICI E DEGLI STRUMENTI FINANZIARI	18,75	22,50	21,25	20,83	83,33	SI
B765D6AC	30/03/1979	Scienze Agrarie, Degli Alimenti E Dell'Ambiente	AGR/16 - MICROBIOLOGIA AGRARIA	UNIFG283	SOLUZIONI MICROBICHE MODELLO PER LA BIOECONOMIA E LA BIOINDUSTRIA AGROALIMENTARE PUGLIESE	21,25	20,00	22,50	19,58	83,33	SI
B7A27C37	27/01/1989	Medicina Clinica E Sperimentale	MED/28 - MALATTIE ODONTOSTOMATOLOGICHE	UNIFG222	Identificazione e validazione di una firma di RNA non-codificanti per la predizione prognostica di pazienti con carcinoma orale.	22,50	20,00	22,50	17,92	82,92	SI
E7DC2687	26/05/1972	Scienze Agrarie, Degli Alimenti E Dell'Ambiente	AGR/16 - MICROBIOLOGIA AGRARIA	UNIFG282	ECO-OLIVES: Sviluppo di una filosofia eco-friendly per una gestione rispettosa dell'ambiente e delle risorse naturali da monte a valle dell'intero processo produttivo delle olive da mensa pugliesi	20,00	21,25	21,25	20,42	82,92	SI
07B41C29	03/02/1988	Giurisprudenza	IUS/16 - DIRITTO PROCESSUALE PENALE	UNIFG605	Gli strumenti investigativi e processuali di contrasto ad agromafie e caporalato tra norme e prassi in ambito regionale	21,25	20,00	20,00	20,83	82,08	SI
72D668E7	07/11/1977	Studi Umanistici. Lettere, Beni Culturali, Scienze Della Formazione	M-STO/01 - STORIA MEDIEVALE	UNIFG540	Città e costruzione dello spazio pubblico tra Capitanata e Valle dell'Ofanto in età aragonese e primo vicereale. Per una ridiscussione del rapporto tra Corona e comunità urbane partendo dai casi di Barletta, Foggia, Lucera, Manfredonia e Trani: istituzioni, poteri, relazioni, produzioni e scambi tra Europa e Mediterraneo	21,25	21,25	23,75	15,83	82,08	SI
56449A53	05/11/1985	Scienze Agrarie, Degli Alimenti E Dell'Ambiente	FIS/01 - FISICA SPERIMENTALE	UNIFG043	Monitoraggio di aree rurali con tecniche di intelligenza artificiale per l'individuazione di sress idrico ed effetti sulla produzione agroalimentare	20,00	21,25	18,75	21,67	81,67	SI
1AA575EC	25/01/1985	Medicina Clinica E Sperimentale	BIO/13 - BIOLOGIA APPLICATA	UNIFG171	BAAM! (Bioprotica ed Attività AntiMicrobica): i buoni contro i cattivi, cronaca di una battaglia	20,00	21,25	21,25	18,75	81,25	SI

SEZIONE ISTRUZIONE E UNIVERSITA' REGIONE PUGLIA

ALLEGATO C1 - UNIFG

REFIN_Graduatoria provvisoria dei progetti di ricerca ammessi e non ammessi alla fase 4 ai sensi del §H dell'Avviso 2/FSE/2019 (n. 16 progetti di ricerca ammessi)

Codice Pratica	Data di nascita proponente (p.4 del §H dell'avviso)	Dipartimento	SSD	Codice Univoco Idea Progettuale	Titolo proposta progettuale	Punteggio calcolato per ogni criterio (lettera f, all. A all' AD 102/2019)				Punteggio complessivo (lettera f, all. A all'AD 102/2019)	Ammissibile alla fase 4 (DGR n.1991 del 06/11/2018)
						1.1	1.2	1.3	1.4		
42884CB6	21/04/1979	Studi Umanistici. Lettere, Beni Culturali, Scienze Della Formazione	L-ANT/10 - METODOLOGIE DELLA RICERCA ARCHEOLOGICA	UNIFG447	Conoscenza per la Tutela dei manufatti edilizi: un protocollo archeologico sostenibile per una conservazione diffusa e una valorizzazione consapevole. Applicazioni sul patrimonio storico delle Masserie in Capitanata	17,50	20,00	21,25	22,50	81,25	SI
BDA94486	09/12/1985	Scienze Agrarie, Degli Alimenti E Dell'Ambiente	AGR/09 - MECCANICA AGRARIA	UNIFG265	Applicazione di trattamenti fisici innovativi per ottimizzare la sostenibilità dei processi di trasformazione di prodotti ortofrutticoli freschi e di IV gamma migliorandone shelf life e sicurezza	21,25	18,75	21,25	19,17	80,42	SI
B81243F5	10/12/1985	Scienze Agrarie, Degli Alimenti E Dell'Ambiente	AGR/19 - ZOOTECNICA SPECIALE	UNIFG288	Individuazione di biomarkers precoci di uno stato di malattia nelle pecore sottoposte a stress termico: l'era dei microRNAs	21,25	20,00	21,25	17,08	79,58	NO (p.2 del §H dell'avviso)
9C586814	09/12/1981	Economia	SECS-P/13 - SCIENZE MERCEOLOGICHE	UNIFG670	Analisi ed implementazione di un modello predittivo per la gestione idrica sostenibile	18,75	20,00	18,75	21,25	78,75	NO (p.2 del §H dell'avviso)
C5864A0A	03/02/1977	Scienze Mediche E Chirurgiche	MED/06 - ONCOLOGIA MEDICA	UNIFG185	NUOVI MARCATORI EPIGENETICI PREDITTIVI DI RESISTENZA ALLA CHEMIOTERAPIA NEL CARCINOMA METASTATICO DEL COLON-RETTO	20,00	19,17	20,00	19,17	78,33	NO (p.2 del §H dell'avviso)
3D19BF2C	31/07/1983	Studi Umanistici. Lettere, Beni Culturali, Scienze Della Formazione	L-FIL-LET/04 - LINGUA E LETTERATURA LATINA	UNIFG461	'PICTURA MOTA': I CLASSICI LATINI AL RALLENTATORE	18,75	21,25	21,25	16,67	77,92	NO (p.2 del §H dell'avviso)
2FDAFC3C	02/09/1984	Scienze Agrarie, Degli Alimenti E Dell'Ambiente	CHIM/01 - CHIMICA ANALITICA	UNIFG066	ALLergie alimentari e PROteomica: Sviluppo di metodi Analitici e diFEsa del consumatore	20,00	20,00	20,00	17,50	77,50	NO (p.2 del §H dell'avviso)
D9B7DF19	27/12/1973	Studi Umanistici. Lettere, Beni Culturali, Scienze Della Formazione	M-PED/01 - PEDAGOGIA GENERALE E SOCIALE	UNIFG517	Territorial Network for Career Education (TE.N.CAR.E)	17,50	17,50	21,25	21,25	77,50	NO (p.2 del §H dell'avviso)
0B607A24	22/09/1980	Medicina Clinica E Sperimentale	BIO/10 - BIOCHIMICA	UNIFG144	Disfunzione mitocondriale e deregolazione dell'orologio circadiano nella malattia di Parkinson: esiste una reciproca interazione nel promuovere la neurodegenerazione?	19,17	20,00	18,75	17,50	75,42	NO (p.2 del §H dell'avviso)
8012E8BC	08/06/1977	Scienze Agrarie, Degli Alimenti E Dell'Ambiente	AGR/02 - AGRONOMIA E COLTIVAZIONI ERBACEE	UNIFG254	Strategie di produzione ecosostenibile del frumento duro in regime di agricoltura conservativa	17,50	20,00	20,00	17,92	75,42	NO (p.2 del §H dell'avviso)
091853BE	16/09/1978	Medicina Clinica E Sperimentale	BIO/14 - FARMACOLOGIA	UNIFG160	Valutazione neurochimica e comportamentale in un modello murino di autismo: individuazione dell'arco temporale per attivare la strategia preventiva	17,50	17,50	21,25	18,75	75,00	NO (p.3 del §H dell'avviso)
88A83753	08/06/1979	Scienze Agrarie, Degli Alimenti E Dell'Ambiente	CHIM/01 - CHIMICA ANALITICA	UNIFG066	Approccio Food fingerpinting per lo studio delle proteine coinvolte nelle allergie alimentari: studio del profilo proteico degli alimenti tipici regionali e monitoraggio dell'impatto delle tecnologie di trasformazione sul loro potenziale allergenico	20,00	18,75	18,75	17,08	74,58	NO (p.3 del §H dell'avviso)
A34FB8C5	07/09/1970	Economia	SECS-P/02 - POLITICA ECONOMICA	UNIFG625	Valutazione della sostenibilita' dell'agricoltura in Puglia dai rischi ambientali: Un approccio empirico con modelli stocastici e di machine learning (SAGRE)	16,25	19,17	21,25	17,92	74,58	NO (p.2 del §H dell'avviso)
B1FA31C3	24/04/1981	Economia	SECS-P/07 - ECONOMIA AZIENDALE	UNIFG647	L'ICT A SUPPORTO DELLE DECISIONI MANAGERIALI NELLE RETI SOCIO SANITARIE	17,50	18,75	18,75	17,92	72,92	NO (p.2 del §H dell'avviso)

SEZIONE ISTRUZIONE E UNIVERSITÀ REGIONE PUGLIA

REFIN_Graduatoria provvisoria dei progetti di ricerca ammessi e non ammessi alla fase 4 ai sensi del §H dell'Avviso 2/FSE/2019 (n. 16 progetti di ricerca ammessi)

Codice Pratica	Data di nascita proponente (p.4 del §H dell'avviso)	Dipartimento	SSD	Codice Univoco Idea Progettuale	Titolo proposta progettuale	Punteggio calcolato per ogni criterio (lettera f, all. A all' AD 102/2019)				Punteggio complessivo (lettera f, all. A all'AD 102/2019)	Ammissibile alla fase 4 (DGR n.1991 del 06/11/2018)
						1.1	1.2	1.3	1.4		
7058CF73	06/03/1966	Economia	SECS-P/02 - POLITICA ECONOMICA	UNIFG628	L'efficienza del sistema produttivo pugliese e le condizioni per lo sviluppo	18,75	21,25	16,25	16,67	72,92	NO (p.2 del §H dell'avviso)
7922839F	09/05/1975	Scienze Agrarie, Degli Alimenti E Dell'Ambiente	BIO/04 - FISIOLOGIA VEGETALE	UNIFG117	NUOVO APPROCCIO "XENORMETICO" PER LA VALORIZZAZIONE DELLA QUALITÀ NUTRIZIONALE/SALUTISTICA DEI PRODOTTI VEGETALI DELL'AGROALIMENTARE PUGLIESE	15,42	16,67	21,25	18,33	71,67	NO (p.2 del §H dell'avviso)
315532DD	14/11/1989	Scienze Agrarie, Degli Alimenti E Dell'Ambiente	AGR/13 - CHIMICA AGRARIA	UNIFG275	D.A.SCARTI PUGLIESI - Digestione Anaerobica di Scarti Pugliesi - Dalla filiera agroalimentare a quella energetica	17,50	16,25	18,75	18,75	71,25	NO (p.2 del §H dell'avviso)
EB5939BA	16/06/1977	Giurisprudenza	IUS/17 - DIRITTO PENALE	UNIFG609	La tutela penale delle vittime di caporalato. Tra interpretazione degli indici di sfruttamento, difficoltà applicative e incidenza degli indici di congruenza della Regione Puglia	18,75	20,00	15,00	17,50	71,25	NO (p.2 del §H dell'avviso)
6B2D5A49	16/12/1972	Studi Umanistici. Lettere, Beni Culturali, Scienze Della Formazione	L-FIL-LET/11 - LETTERATURA ITALIANA CONTEMPORANEA	UNIFG470	La rivoluzione dei codici: per l'analisi sistematica delle nuove scritture letterarie in epoca di media elettronici e la creazione di un primo Archivio della Letteratura Multimediale.	18,75	17,50	17,50	17,50	71,25	NO (p.2 del §H dell'avviso)
09037AB5	21/12/1982	Scienze Agrarie, Degli Alimenti E Dell'Ambiente	AGR/01 - ECONOMIA ED ESTIMO RURALE	UNIFG252	ANALISI DEL VALORE AGGIUNTO E DALLA PROFITTABILITA' DEI PRODOTTI AGRO-ALIMENTARI DI QUALITÀ' PUGLIESI: UN ANALISI DI FILIERA	17,50	17,50	18,75	17,08	70,83	NO (p.2 del §H dell'avviso)
B5A42334	24/05/1971	Scienze Mediche E Chirurgiche	MED/09 - MEDICINA INTERNA	UNIFG196	Sicurezza alimentare ed allergia alimentare della Dieta Mediterranea	17,50	17,50	17,50	18,33	70,83	NO (p.2 del §H dell'avviso)
308616C9	22/09/1988	Economia	AGR/01 - ECONOMIA ED ESTIMO RURALE	UNIFG250	Modelli di economia circolare per la sostenibilità e competitività delle filiere agro-alimentari pugliesi	16,25	16,25	18,75	17,92	69,17	NO (p.2 del §H dell'avviso)
FCC26BC5	31/01/1987	Giurisprudenza	IUS/07 - DIRITTO DEL LAVORO	UNIFG575	Agricoltura socialmente ed economicamente sostenibile: piano integrato di policies regionali sul lavoro agricolo di qualità e buone prassi inter-istituzionali e di filiera (Progetto A.S.E.S.)	17,50	15,42	15,00	20,83	68,75	NO (p.2 del §H dell'avviso)
8986707D	03/05/1976	Medicina Clinica E Sperimentale	BIO/17 - ISTOLOGIA	UNIFG166	medicina in silico: uno strumento per PREvedere e minimizzare la durata del periodo DI guarigione in lesioni ossee patologiChe e traumaTiche (PREDICT)	17,92	15,00	16,25	19,58	68,75	NO (p.2 del §H dell'avviso)
93BC35F5	19/01/1979	Giurisprudenza	IUS/12 - DIRITTO TRIBUTARIO	UNIFG593	La promozione e valorizzazione del settore ambientale e dei beni culturali attraverso lo strumento fiscale degli Enti locali.	18,75	18,75	15,00	15,83	68,33	NO (p.2 del §H dell'avviso)
85B44FEC	29/04/1980	Giurisprudenza	IUS/10 - DIRITTO AMMINISTRATIVO	UNIFG582	La promozione di un restyling urbano del territorio foggiano: programmi di housing sociale e piani di recupero urbano delle zone degradate	17,50	16,25	16,25	17,92	67,92	NO (p.2 del §H dell'avviso)
F3BFC54D	11/09/1972	Scienze Agrarie, Degli Alimenti E Dell'Ambiente	AGR/15 - SCIENZE E TECNOLOGIE ALIMENTARI	UNIFG280	Applicazione di soluzioni tecnologiche innovative per la produzione sostenibile di prodotti ittici ad elevato valore nutrizionale e funzionale (PROITTICO).	18,75	17,50	15,00	16,25	67,50	NO (p.2 del §H dell'avviso)
89D13C55	22/09/1981	Studi Umanistici. Lettere, Beni Culturali, Scienze Della Formazione	M-PED/01 - PEDAGOGIA GENERALE E SOCIALE	UNIFG518	"Girls who STEM". Orientare le ragazze alla scienza nella scuola secondaria superiore.	17,50	17,50	16,25	15,83	67,08	NO (p.2 del §H dell'avviso)
FC92729D	28/10/1976	Scienze Agrarie, Degli Alimenti E Dell'Ambiente	AGR/09 - MECCANICA AGRARIA	UNIFG264	Precision farming in ambiente protetto: l'imaging iperspettrale per l'ecosostenibilità delle colture orticole in serra	15,00	17,50	17,50	16,25	66,25	NO (p.2 del §H dell'avviso)

REGIONE PUGLIA

ALLEGATO C1 - UNIFG

REFIN_Graduatoria provvisoria dei progetti di ricerca ammessi e non ammessi alla fase 4 ai sensi del §H dell'Avviso 2/FSE/2019 (n. 16 progetti di ricerca ammessi)

Codice Pratica	Data di nascita proponente (p.4 del §H dell'avviso)	Dipartimento	SSD	Codice Univoco Idea Progettuale	Titolo proposta progettuale	Punteggio calcolato per ogni criterio (lettera f, all. A all' AD 102/2019)				Punteggio complessivo (lettera f, all. A all'AD 102/2019)	Ammissibile alla fase 4 (DGR n.1991 del 06/11/2018)
						1.1	1.2	1.3	1.4		
426017CF	24/02/1989	Scienze Mediche E Chirurgiche	MED/09 - MEDICINA INTERNA	UNIFG192	Inibizione del PCSK9: una sfida alla NAFLD ed agli eventi cardiovascolari	15,00	15,00	17,50	17,50	65,00	NO (p.2 del §H dell'avviso)
620BB181	22/03/1979	Giurisprudenza	IUS/10 - DIRITTO AMMINISTRATIVO	UNIFG584	L'utilizzo di forme negoziali della pubblica amministrazione per incentivare la partecipazione dei privati alla realizzazione dello sviluppo sostenibile	16,25	16,25	15,00	16,25	63,75	NO (p.2 del §H dell'avviso)
27A69250	30/03/1985	Scienze Mediche E Chirurgiche	MED/14 - NEFROLOGIA	UNIFG205	Ruolo di mTOR nell'Aging cardiovascolare nella Malattia Renale Cronica	15,00	15,00	17,50	15,42	62,92	NO (p.2 del §H dell'avviso)
8B16E032	20/05/1984	Studi Umanistici. Lettere, Beni Culturali, Scienze Della Formazione	SPS/08 - SOCIOLOGIA DEI PROCESSI CULTURALI E COMUNICATIVI	UNIFG700	MEDIA & KIDS: il patrimonio culturale nei media per bambini tra tradizione e innovazione tecnologica.	15,00	15,00	15,00	15,42	60,42	NO (p.2 del §H dell'avviso)
73D4758F	13/12/1972	Scienze Mediche E Chirurgiche	MED/26 - NEUROLOGIA	UNIFG219	STUDIO DEI FATTORI PROGNOSTICI DI DISABILITÀ NELLA MALATTIA DI PARKINSON	15,00	15,00	15,00	15,42	60,42	NO (p.2 del §H dell'avviso)



REFIN_Elenco dei progetti di ricerca esclusi ai sensi del p. 5 del par. G dell'Avviso, in quanto non raggiungono la soglia minima pari a 15 punti in ciascuno dei criteri di valutazione

Codice Pratica	Dipartimento	SSD	Codice Univoco Idea Progettuale	Titolo proposta progettuale	Punteggio calcolato per ogni criterio (lettera f, all. A all' AD 102/2019)				Punteggio complessivo (lettera f, all. A all' AD 102/2019)
					1.1	1.2	1.3	1.4	
172AB0D3	Economia	SECS-P/02 - POLITICA ECONOMICA	UNIFG624	Fiducia nelle istituzioni politiche locali e sviluppo sostenibile del settore turistico	20,00	20,00	12,50	16,67	69,17
E47E891A	Economia	SECS-P/06 - ECONOMIA APPLICATA	UNIFG639	Analisi dei fattori chiave per lo sviluppo e la competitività dell'agricoltura pugliese. Definizione di un modello ottimale	12,50	15,00	20,00	18,75	66,25
E9E00672	Scienze Agrarie, Degli Alimenti E Dell'Ambiente	AGR/12 - PATOLOGIA VEGETALE	UNIFG272	Individuazione di genotipi di olivo resistenti e/o tolleranti a Xylella fastidiosa quale strumento di contrasto alla sua diffusione	15,00	12,50	16,25	18,33	62,08
63378738	Giurisprudenza	IUS/10 - DIRITTO AMMINISTRATIVO	UNIFG586	Le misure di inclusione sociale degli stranieri	15,00	17,50	12,50	16,67	61,67
48CC5F08	Scienze Mediche E Chirurgiche	MED/04 - PATOLOGIA GENERALE	UNIFG180	TRATTAMENTO SOSTENIBILE DELLA BRONCOPNEUMOPATIA CRONICA OSTRUTTIVA MEDIANTE CELLULE STAMINALI CARICATE CON NANOVESCICOLE VEICOLANTI FARMACI "GREEN"	12,50	10,00	18,75	18,33	59,58
BFEF5290	Economia	IUS/12 - DIRITTO TRIBUTARIO	UNIFG592	STRATEGIE FISCALI, AMBIENTE E TERRITORIO	15,00	16,25	10,00	15,42	56,67
8E89CD55	Economia	SECS-P/02 - POLITICA ECONOMICA	UNIFG625	Gestione integrata e innovativa dei rischi in agricoltura	15,00	20,00	2,50	17,50	55,00
28F2E110	Economia	SECS-P/02 - POLITICA ECONOMICA	UNIFG624	La Smart Specialization Strategy per un Turismo sostenibile e diffuso in Puglia	10,00	12,50	15,00	16,67	54,17
C8061BE4	Scienze Mediche E Chirurgiche	MED/09 - MEDICINA INTERNA	UNIFG194	INTERVENTO MULTIFATTORIALE PER LA PREVENZIONE DELLA FRAGILITÀ NEGLI ANZIANI PUGLIESI: IL FRAILTY TEAM	12,50	12,50	12,50	16,25	53,75
72DAABA0	Medicina Clinica E Sperimentale	MED/03 - GENETICA MEDICA	UNIFG174	Una piattaforma innovativa NGS per la diagnosi precoce e la compresione delle basi eziologiche delle malattie neurometaboliche dell'età evolutiva	17,50	16,25	0,00	17,50	51,25
402B77E8	Medicina Clinica E Sperimentale	MED/03 - GENETICA MEDICA	UNIFG174	Strategie diagnostiche innovative (Next generation sequencing) nell'ambito delle ricerca sui disordini neurodegenerativi pediatrici	16,25	17,50	0,00	16,67	50,42

SEZIONE ISTRUZIONE E UNIVERSITA' REGIONE PUGLIA

ALLEGATO D1 - POLIBA

REFIN_Graduatoria provvisoria dei progetti di ricerca ammessi e non ammessi alla fase 4 ai sensi del §H dell'Avviso 2/FSE/2019 (n. 26 progetti di ricerca ammessi)

Codice Pratica	Data di nascita proponente (p.4 del §H dell'avviso)	Dipartimento	SSD	Codice Univoco Idea Progettuale	Titolo proposta progettuale	Punteggio calcolato per ogni criterio (lettera f, all. A all' AD				Punteggio complessivo (lettera f, all. A all'AD 102/2019)	Ammissibile alla fase 4 (DGR n.1991 del 06/11/2018)
						1.1	1.2	1.3	1.4		
02BC5698	26/06/1987	Interateneo di Fisica "Michelangelo Merlin"	FIS/01 - FISICA SPERIMENTALE	POLIBA033	APULIAIR – monitoraggio Ambientale mediante sensori oPtoacustici installabili su Unmanned air vehicles per la rivelazione Localizzata di Inquinanti in Aria In-situ e Real-time	23,75	25,00	25,00	23,33	97,08	SI
78002A47	05/09/1978	Ingegneria Civile, Ambientale, del Territorio, Edile e di Chimica	ICAR/10 - ARCHITETTURA TECNICA	POLIBA335	Conoscenza, gestione e valorizzazione del patrimonio storico-architettonico pugliese mediante ambienti e modelli digitali, immersivi e fotorealistici	23,75	25,00	23,75	22,50	95,00	SI
AC99CE54	14/06/1983	Scienze dell'Ingegneria Civile e dell'Architettura	ING-IND/11 - FISICA TECNICA AMBIENTALE	POLIBA367	PAVEG - PAPER WASTE AND VEGETABLE FIBERS FOR SUSTAINABLE BUILDING MATERIALS	22,50	23,75	25,00	21,67	92,92	SI
D3DB80C1	25/03/1985	Meccanica, Matematica e Management	MAT/05 - ANALISI MATEMATICA	POLIBA014	Approccio integrato e predittivo per il controllo della criminalità marittima	22,50	23,75	25,00	19,17	90,42	SI
BD14F8EC	02/03/1981	Meccanica, Matematica e Management	ING-IND/16 - TECNOLOGIE E SISTEMI DI LAVORAZIONE	POLIBA383	SVILUPPO E OTTIMIZZAZIONE DI PROCESSI IBRIDI PER LA SALDATURA DI LEGHE AD ALTA RESISTENZA PER APPLICAZIONI AUTOMOBILISTICHE E AERONAUTICHE	23,75	22,50	22,50	20,83	89,58	SI
8473A373	19/11/1982	Ingegneria Elettrica e dell'Informazione	ING-INF/04 - AUTOMATICA	POLIBA417	Piattaforma per la gestione intelligente e sostenibile della mobilità elettrica	21,25	20,00	25,00	22,08	88,33	SI
1EF3B283	12/05/1985	Meccanica, Matematica e Management	ING-IND/06 - FLUIDODINAMICA	POLIBA356	Sviluppo di codici di simulazione accurati per la progettazione e l'ottimizzazione di Lab-on-Chip per diagnostica medica	21,25	22,50	22,50	21,67	87,92	SI
7734FBBE	05/06/1987	Ingegneria Civile, Ambientale, del Territorio, Edile e di Chimica	ICAR/03 - INGEGNERIA SANITARIA-AMBIENTALE	POLIBA317	MInimizzazione dei fanghi di DEpurazione Pugliesi mediante Upgrading, Riconfigurazione ed Ottimizzazione degli impianti (MIDEPURO)	21,25	20,00	23,75	22,08	87,08	SI
C9A3735B	19/02/1978	Ingegneria Elettrica e dell'Informazione	ING-INF/04 - AUTOMATICA	POLIBA414	Algoritmi di decisione e controllo per Energy Community flessibili ed efficienti	21,25	21,25	25,00	19,58	87,08	SI
A1C03120	29/08/1975	Ingegneria Elettrica e dell'Informazione	ING-IND/33 - SISTEMI ELETTRICI PER L'ENERGIA	POLIBA397	Monitoraggio, controllo e ottimizzazione delle microreti avanzate per lo sviluppo di nuovi servizi energetici e l'integrazione dei vettori energetici in una smart city	20,00	22,50	25,00	19,58	87,08	SI
244233C6	17/06/1991	Meccanica, Matematica e Management	MAT/07 - FISICA MATEMATICA	POLIBA022	Riciclo di materiali e sostenibilità: modelli di delaminazione per dispositivi laminati	22,50	22,50	21,25	20,42	86,67	SI
C56D8780	23/11/1985	Ingegneria Civile, Ambientale, del Territorio, Edile e di Chimica	GEO/05 - GEOLOGIA APPLICATA	POLIBA104	Test idraulici e termici innovativi per la caratterizzazione degli acquiferi e ottimizzazione di impianti geotermici a bassa entalpia	23,75	21,25	21,25	20,42	86,67	SI
17D5F630	17/04/1981	Ingegneria Elettrica e dell'Informazione	ING-INF/01 - ELETTRONICA	POLIBA407	SVILUPPO DI UN SISTEMA ELETTRONICO PER ANALISI RAPIDA DI SUSCETTIBILITA' ANTIMICROBICA	22,50	20,00	22,50	21,67	86,67	SI
9D018113	10/04/1975	Interateneo di Fisica "Michelangelo Merlin"	FIS/03 - FISICA DELLA MATERIA	POLIBA045	Sensore innovativo basato sul self-mixing in laser a Quantum Dots integrato in piattaforma Silicon Photonics per applicazioni alla robotica	22,50	22,50	22,50	19,17	86,67	SI

REFIN_Graduatoria provvisoria dei progetti di ricerca ammessi e non ammessi alla fase 4 ai sensi del §H dell'Avviso 2/FSE/2019 (n. 26 progetti di ricerca ammessi)

Codice Pratica	Data di nascita proponente (p.4 del §H dell'avviso)	Dipartimento	SSD	Codice Univoco Idea Progettuale	Titolo proposta progettuale	Punteggio calcolato per ogni criterio (lettera f, all. A all' AD				Punteggio complessivo (lettera f, all. A all'AD 102/2019)	Ammissibile alla fase 4 (DGR n.1991 del 06/11/2018)
						1.1	1.2	1.3	1.4		
A53E4CA5	24/05/1972	Ingegneria Civile, Ambientale, del Territorio, Edile e di Chimica	ICAR/18 - STORIA DELL'ARCHITETTURA	POLIBA349	«Anastilosi del Moderno: Vecchie fabbriche/Nuove fabbriche». 3D: Museo progressivo multimediale del patrimonio dismesso moderno e contemporaneo in Puglia	21,25	21,25	22,50	21,67	86,67	SI
5F9C4F93	22/05/1991	Meccanica, Matematica e Management	ING-IND/06 - FLUIDODINAMICA	POLIBA358	Studio del processo di combustione in un motore di tipo Shock-Induced Combustion Ramjet (SHCRAMjet)	22,50	21,25	22,50	19,58	85,83	SI
D0ABDC55	20/02/1990	Ingegneria Elettrica e dell'Informazione	ING-INF/04 - AUTOMATICA	POLIBA416	Multi-agent deeP ReinfOrceMEnT learning witH applications to thE IndUStry4.0 automation scenarios (PROMETHEUS 4.0)	22,50	21,25	21,25	20,83	85,83	SI
BB172B9A	04/07/1972	Ingegneria Civile, Ambientale, del Territorio, Edile e di Chimica	ICAR/20 - TECNICA E PIANIFICAZIONE URBANISTICA	POLIBA351	Costruzione e simulazione di modelli di supporto intelligenti ai processi di decisione e pianificazione multiagente in ambiti insediativi ad alto rischio, attraverso approcci analitici di tipo spatial cognition verso i comportamenti spaziali degli agenti urbani.	23,75	20,00	22,50	19,58	85,83	SI
B4C5931A	19/12/1986	Meccanica, Matematica e Management	ING-IND/09 - SISTEMI PER L'ENERGIA E L'AMBIENTE	POLIBA364	SimUlations and exPEriments of Renewable combustion for GREen Energy productioN (SUPERGREEN)	20,00	20,00	23,75	21,25	85,00	SI
B5D12166	03/05/1985	Meccanica, Matematica e Management	ING-IND/35 - INGEGNERIA ECONOMICO-GESTIONALE	POLIBA401	Analisi e progettazione di una piattaforma di crowdsourcing e technology scouting per stimolare l'innovatività dell'ecosistema industriale pugliese	21,25	22,50	21,25	20,00	85,00	SI
3E75111F	07/03/1985	Ingegneria Elettrica e dell'Informazione	MAT/08 - ANALISI NUMERICA	POLIBA025	Emodinamica in microchip artificiali per lo studio della trombosi.	23,75	21,25	20,00	20,00	85,00	SI
7A578B49	02/12/1980	Meccanica, Matematica e Management	ING-IND/17 - IMPIANTI INDUSTRIALI MECCANICI	POLIBA386	Gestione Integrata della Filiera e del Trasporto degli Scarti (GIFTS)	21,25	22,50	21,25	20,00	85,00	SI
CEC2AEA2	05/02/1984	Scienze dell'Ingegneria Civile e dell'Architettura	ICAR/12 - TECNOLOGIA DELL'ARCHITETTURA	POLIBA337	CRITICITA' E NUOVE POTENZIALITA' PRODUTTIVE DELLE CAVE SOPRASUOLO PUGLIESI PER LA COSTRUZIONE EDILIZIA. INDAGINE DELLE TIPOLOGIE STRUTTURALI E PROGRAMMI DI RECUPERO E RIUSO	22,50	22,50	21,25	18,33	84,58	SI
989FFEC4	15/07/1967	Ingegneria Civile, Ambientale, del Territorio, Edile e di Chimica	ICAR/03 - INGEGNERIA SANITARIA-AMBIENTALE	POLIBA318	Approccio Integrato e Ponderato per la caratterizzazione dei sedimenti contaminanti ai fini di gestione e bonifica	21,25	20,00	22,50	20,83	84,58	SI
55FF6B6F	18/10/1978	Ingegneria Civile, Ambientale, del Territorio, Edile e di Chimica	CHIM/07 - FONDAMENTI CHIMICI DELLE TECNOLOGIE	POLIBA085	Nanomateriali per la fabbricazione di celle solari perovskitiche con tecnologia a basso impatto ambientale (NANO-3D)	22,50	18,75	23,75	19,17	84,17	SI
E335C1AB	21/05/1974	Ingegneria Civile, Ambientale, del Territorio, Edile e di Chimica	ICAR/02 - COSTRUZIONI IDRAULICHE E MARITTIME E IDROLOGIA	POLIBA315	RICOGNIZIONE DELLE DISPONIBILITÀ DELLA RISORSA IDRICA IN PUGLIA MEDIANTE UTILIZZO DI STRUMENTI PROBABILISTICI NEL CONTESTO DEI CAMBIAMENTI CLIMATICI	21,25	21,25	21,25	20,42	84,17	SI
7C279CA2	11/04/1990	Meccanica, Matematica e Management	MAT/03 - GEOMETRIA	POLIBA009	Schemi crittografici e di trasmissione dei dati per database distribuiti e in cloud	21,25	20,00	22,50	20,00	83,75	NO (p.2 del §H dell'avviso)

REGIONE PUGLIA

ALLEGATO D1 - POLIBA

REFIN_Graduatoria provvisoria dei progetti di ricerca ammessi e non ammessi alla fase 4 ai sensi del §H dell'Avviso 2/FSE/2019 (n. 26 progetti di ricerca ammessi)

Codice Pratica	Data di nascita proponente (p.4 del §H dell'avviso)	Dipartimento	SSD	Codice Univoco Idea Progettuale	Titolo proposta progettuale	Punteggio calcolato per ogni criterio (lettera f, all. A all' AD				Punteggio complessivo (lettera f, all. A all'AD 102/2019)	Ammissibile alla fase 4 (DGR n.1991 del 06/11/2018)
						1.1	1.2	1.3	1.4		
32617273	30/08/1988	Interateneo di Fisica "Michelangelo Merlin"	FIS/01 - FISICA SPERIMENTALE	POLIBA032	Deep Neural Network per analisi di Big Data da osservazione della terra con GPU su satellite	20,00	21,25	21,25	21,25	83,75	NO (p.2 del §H dell'avviso)
5E3E9FBE	08/07/1980	Ingegneria Elettrica e dell'Informazione	ING-INF/02 - CAMPI ELETTROMAGNETICI	POLIBA408	DISPOSITIVI E SISTEMI OTTICI E A MICROONDE PER L'INVECCHIAMENTO ATTIVO E IN SALUTE (DOMINO)	22,50	17,50	21,25	22,50	83,75	NO (p.2 del §H dell'avviso)
16858692	16/03/1980	Scienze dell'Ingegneria Civile e dell'Architettura	ICAR/08 - SCIENZA DELLE COSTRUZIONI	POLIBA326	Tecniche interferometriche radar per la salvaguardia del patrimonio storico-architettonico pugliese	20,00	20,00	22,50	21,25	83,75	NO (p.2 del §H dell'avviso)
CC15C7B6	27/10/1985	Scienze dell'Ingegneria Civile e dell'Architettura	ICAR/08 - SCIENZA DELLE COSTRUZIONI	POLIBA327	Instabilità elettro-meccanica di membrane polimeriche per estrazione di energia rinnovabile: modellazione matematica e validazione sperimentale.	22,50	20,00	22,50	18,33	83,33	NO (p.2 del §H dell'avviso)
0B3EE04D	17/05/1984	Meccanica, Matematica e Management	ING-IND/06 - FLUIDODINAMICA	POLIBA357	SVILUPPO DI UN MODELLO LATTICE BOLTZMANN (LBM) PER L'ANALISI E IL PERFEZIONAMENTO DI SISTEMI ELETTROCHIMICI	21,25	22,50	21,25	18,33	83,33	NO (p.2 del §H dell'avviso)
51B53DB6	19/09/1975	Ingegneria Elettrica e dell'Informazione	ING-IND/32 - CONVERTITORI, MACCHINE E AZIONAMENTI ELETTRICI	POLIBA395	NEM - New Energy Efficiency Strategies for Electric Motors and Drives	21,25	21,25	21,25	19,58	83,33	NO (p.2 del §H dell'avviso)
77FF192B	30/10/1968	Interateneo di Fisica "Michelangelo Merlin"	FIS/01 - FISICA SPERIMENTALE	POLIBA031	AlfaMAPS: sensore per monitoraggio veloce di particelle alfa e gamma basato su rivelatore pixel al silicio di monolitico realizzato con tecnologia CMOS.	22,50	22,50	20,00	18,33	83,33	NO (p.2 del §H dell'avviso)
FD9E7A80	20/05/1980	Meccanica, Matematica e Management	ING-IND/08 - MACCHINE A FLUIDO	POLIBA360	Impianto cogenerativo di piccola taglia per la valorizzazione energetica di biomassa carbon-neutral	20,00	21,25	22,50	19,17	82,92	NO (p.2 del §H dell'avviso)
DEB661BF	11/06/1984	Meccanica, Matematica e Management	ING-IND/35 - INGEGNERIA ECONOMICO-GESTIONALE	POLIBA400	Sviluppo di una innovativa metodologia di pianificazione e gestione delle infrastrutture idriche in condizioni di incertezza	20,00	21,25	21,25	20,00	82,50	NO (p.2 del §H dell'avviso)
9D412F29	29/10/1983	Meccanica, Matematica e Management	ING-IND/12 - MISURE MECCANICHE E TERMICHE	POLIBA369	Una soluzione innovativa, modulare e non invasiva per il monitoraggio di reti idriche per l'individuazione di perdite, identificando un indice di perdita indipendente dalle caratteristiche strutturali della rete in esame	20,00	21,25	21,25	20,00	82,50	NO (p.2 del §H dell'avviso)
679C63D0	24/01/1973	Ingegneria Civile, Ambientale, del Territorio, Edile e di Chimica	ICAR/10 - ARCHITETTURA TECNICA	POLIBA336	Sistemi costruttivi prefabbricati, sostenibili e dalle elevate prestazioni in ambiente mediterraneo.	20,00	18,75	22,50	21,25	82,50	NO (p.2 del §H dell'avviso)
F407340C	28/09/1989	Interateneo di Fisica "Michelangelo Merlin"	FIS/01 - FISICA SPERIMENTALE	POLIBA031	SVILUPPO DI UN SISTEMA DI RIVELATORI INNOVATIVI PER IL MONITORAGGIO IN TEMPO REALE DELLA RADIOATTIVITÀ AMBIENTALE	21,25	21,25	21,25	18,33	82,08	NO (p.3 del §H dell'avviso)
B2AA71CA	05/03/1984	Ingegneria Elettrica e dell'Informazione	ING-IND/32 - CONVERTITORI, MACCHINE E AZIONAMENTI ELETTRICI	POLIBA396	Progettazione e controllo di micro-generatori eolici integrati	20,00	21,25	21,25	19,58	82,08	NO (p.2 del §H dell'avviso)

REGIONE PUGLIA

REFIN_Graduatoria provvisoria dei progetti di ricerca ammessi e non ammessi alla fase 4 ai sensi del §H dell'Avviso 2/FSE/2019 (n. 26 progetti di ricerca ammessi)

Codice Pratica	Data di nascita proponente (p.4 del §H dell'avviso)	Dipartimento	SSD	Codice Univoco Idea Progettuale	Titolo proposta progettuale	Punteggio calcolato per ogni criterio (lettera f, all. A all' AD				Punteggio complessivo (lettera f, all. A all'AD 102/2019)	Ammissibile alla fase 4 (DGR n.1991 del 06/11/2018)
						1.1	1.2	1.3	1.4		
20610BC4	13/08/1985	Meccanica, Matematica e Management	ING-IND/13 - MECCANICA APPLICATA ALLE MACCHINE	POLIBA372	STUDIO E PROTOTIPAZIONE OTTIMALE DI SCIAMI DI ROBOT IMPIEGATI NELLA LOGISTICA DEI MATERIALI ATTRAVERSO L'UTILIZZO DI MODELLI DI SIMULAZIONE DEL COMPORTAMENTO COLLETTIVO.	20,00	20,00	21,25	20,42	81,67	NO (p.2 del §H dell'avviso)
D1B6F6FF	06/08/1980	Scienze dell'Ingegneria Civile e dell'Architettura	ICAR/19 - RESTAURO	POLIBA350	MATCH (Multisensory Approach To Cultural Heritage)	21,25	20,00	20,00	20,42	81,67	NO (p.2 del §H dell'avviso)
2AD321A6	26/10/1979	Ingegneria Elettrica e dell'Informazione	ING-INF/05 - SISTEMI DI ELABORAZIONE DELLE INFORMAZIONI	POLIBA424	Next generation approaches for explainable Artificial Intelligence	21,25	20,00	22,50	17,92	81,67	NO (p.2 del §H dell'avviso)
6FCF10D1	04/10/1974	Ingegneria Elettrica e dell'Informazione	ING-INF/07 - MISURE ELETTRICHE E ELETTRONICHE	POLIBA435	SVILUPPO DI PIATTAFORME INNOVATIVE PER IL MONITORAGGIO DEL TERRITORIO PUGLIESE MEDIANTE INTEGRAZIONE DI REMOTE SENSING E ANALISI GEOMECCANICA	20,00	22,50	20,00	19,17	81,67	NO (p.2 del §H dell'avviso)
FC091B6B	11/01/1988	Ingegneria Civile, Ambientale, del Territorio, Edile e di Chimica	ICAR/04 - STRADE, FERROVIE ED AEROPORTI	POLIBA319	SCENARI DI INTERVENTO A FAVORE DELLA MOBILITA' URBANA SICURA E SOSTENIBILE	18,75	21,25	22,50	18,33	80,83	NO (p.2 del §H dell'avviso)
E87E30AB	26/08/1986	Scienze dell'Ingegneria Civile e dell'Architettura	ICAR/21 - URBANISTICA	POLIBA352	Community branding per il riuso del patrimonio culturale	20,00	21,25	21,25	18,33	80,83	NO (p.2 del §H dell'avviso)
7940FAC5	27/09/1985	Ingegneria Elettrica e dell'Informazione	ING-INF/02 - CAMPI ELETTROMAGNETICI	POLIBA409	Progetto di una Body Area Network costituita da sensori a campo elettromagnetico per il monitoraggio di parametri biologici	21,25	18,75	21,25	19,58	80,83	NO (p.2 del §H dell'avviso)
E90FE752	15/05/1985	Ingegneria Elettrica e dell'Informazione	ING-INF/01 - ELETTRONICA	POLIBA405	Sviluppo di Sistemi LiDAR basati su rilevatori SiPM	21,25	18,75	22,50	18,33	80,83	NO (p.2 del §H dell'avviso)
8315567F	06/02/1974	Ingegneria Civile, Ambientale, del Territorio, Edile e di Chimica	CHIM/07 - FONDAMENTI CHIMICI DELLE TECNOLOGIE	POLIBA084	ACAPULCO (nAnoCAtalisi come Processo eco-sostenibile per la ridUzione deLla CO2)	21,25	20,00	20,00	19,58	80,83	NO (p.2 del §H dell'avviso)
6679CE46	03/03/1985	Scienze dell'Ingegneria Civile e dell'Architettura	ING-IND/11 - FISICA TECNICA AMBIENTALE	POLIBA367	BIORECOMP - Studio e caratterizzazione di biocompositi innovativi a partire da risorse rinnovabili per applicazioni nel settore civile e dei trasporti utili a garantire il risparmio energetico e la riduzione delle emissioni di CO2. Da rifiuti a materia prima seconda in un'ottica di economia circolare e sostenibilità	21,25	18,75	20,00	20,00	80,00	NO (p.3 del §H dell'avviso)
42549C27	21/07/1989	Meccanica, Matematica e Management	ING-IND/14 - PROGETTAZIONE MECCANICA E COSTRUZIONE DI MACCHINE	POLIBA373	Modellazione tribodinamica e smart design di componenti per l'aeronautica e l'aerospazio	18,75	18,75	22,50	19,58	79,58	NO (p.2 del §H dell'avviso)
72794DCA	23/07/1982	Ingegneria Elettrica e dell'Informazione	ING-IND/31 - ELETTROTECNICA	POLIBA394	Progettazione di Diodi SPINtronici ad elevate prestazioni (DSPIN)	20,00	18,75	22,50	18,33	79,58	NO (p.2 del §H dell'avviso)
6BAD7E6D	29/03/1968	Ingegneria Civile, Ambientale, del Territorio, Edile e di Chimica	GEO/05 - GEOLOGIA APPLICATA	POLIBA104	Analisi integrata per lo sviluppo di sistemi innovativi di geoscambio	20,00	18,75	22,50	18,33	79,58	NO (p.3 del §H dell'avviso)

REGIONE PUGLIA

ALLEGATO D1 - POLIBA

REFIN_Graduatoria provvisoria dei progetti di ricerca ammessi e non ammessi alla fase 4 ai sensi del §H dell'Avviso 2/FSE/2019 (n. 26 progetti di ricerca ammessi)

Codice Pratica	Data di nascita proponente (p.4 del §H dell'avviso)	Dipartimento	SSD	Codice Univoco Idea Progettuale	Titolo proposta progettuale	Punteggio calcolato per ogni criterio (lettera f, all. A all' AD				Punteggio complessivo (lettera f, all. A all'AD 102/2019)	Ammissibile alla fase 4 (DGR n.1991 del 06/11/2018)
						1.1	1.2	1.3	1.4		
D85517F0	07/01/1990	Ingegneria Civile, Ambientale, del Territorio, Edile e di Chimica	ICAR/07 - GEOTECNICA	POLIBA325	Caratterizzazione avanzata multi-scala dei processi di interazione terreno-vegetazione-atmosfera (TVA) per il monitoraggio del territorio e la mitigazione del rischio da frana	18,75	21,25	21,25	17,92	79,17	NO (p.2 del §H dell'avviso)
AF920EDD	04/03/1980	Ingegneria Civile, Ambientale, del Territorio, Edile e di Chimica	ING-IND/22 - SCIENZA E TECNOLOGIA DEI MATERIALI	POLIBA390	TECNOLOGIE DI RECUPERO DI MATERIA ED ENERGIA MEDIANTE TRATTAMENTO CONGIUNTO DI RIFIUTI SOLIDI URBANI E FANGHI DI DEPURAZIONE	18,75	20,00	21,25	19,17	79,17	NO (p.2 del §H dell'avviso)
75EBBDC9	08/02/1991	Ingegneria Civile, Ambientale, del Territorio, Edile e di Chimica	ICAR/09 - TECNICA DELLE COSTRUZIONI	POLIBA332	Analisi multicriterio integrato in un Sistema di Supporto alle Decisioni per la sicurezza sismica, strutturale ed efficienza del patrimonio costruito esistente a scala regionale.	18,75	17,92	22,50	19,58	78,75	NO (p.2 del §H dell'avviso)
8962935F	05/07/1989	Meccanica, Matematica e Management	ING-IND/08 - MACCHINE A FLUIDO	POLIBA361	Riduzione del volume di fanghi derivanti dai processi di depurazione delle acque reflue tramite condizionamento ad ultrasuoni pre- e post-stabilizzazione per digestione anaerobica	21,25	20,00	18,75	18,75	78,75	NO (p.2 del §H dell'avviso)
0E4CD9C5	03/02/1983	Ingegneria Elettrica e dell'Informazione	ING-IND/33 - SISTEMI ELETTRICI PER L'ENERGIA	POLIBA398	Sviluppo di sistemi di microreti intelligenti: pianificazione, controllo e coordinamento	18,75	20,00	21,25	18,75	78,75	NO (p.2 del §H dell'avviso)
F2A08138	06/10/1975	Ingegneria Civile, Ambientale, del Territorio, Edile e di Chimica	ICAR/06 - TOPOGRAFIA E CARTOGRAFIA	POLIBA323	Analisi di Pericolosità e di vunerabilita spazio temporali da rischi naturali	18,75	20,00	21,25	18,75	78,75	NO (p.2 del §H dell'avviso)
D568AA46	05/09/1988	Interateneo di Fisica "Michelangelo Merlin"	FIS/07 - FISICA APPLICATA (A BENI CULTURALI, AMBIENTALI, BIOLOGIA E MEDICINA)	POLIBA055	ULTRA-BRAIN: sviluppo tramite tecnologia laser ad impulsi ULTRAbrevi di una piattaforma tecnologica BRAIN-on-a-Chip innovativa per lo studio della malattia di Alzheimer	17,50	17,50	25,00	18,33	78,33	NO (p.2 del §H dell'avviso)
425EA76D	17/04/1982	Meccanica, Matematica e Management	ING-IND/14 - PROGETTAZIONE MECCANICA E COSTRUZIONE DI MACCHINE	POLIBA375	SPAM - Sperimentazione e Progettazione per l'Additive Manufacturing	18,75	20,00	20,00	19,58	78,33	NO (p.2 del §H dell'avviso)
40A09007	21/04/1979	Meccanica, Matematica e Management	ING-IND/14 - PROGETTAZIONE MECCANICA E COSTRUZIONE DI MACCHINE	POLIBA374	Utilizzo di tecniche e procedure di prova innovative basate su tecnica termografica per l'analisi non distruttiva di strutture in materiale composito utilizzate per turbine eoliche	18,75	20,00	21,25	18,33	78,33	NO (p.2 del §H dell'avviso)
895C1EAE	25/06/1990	Ingegneria Civile, Ambientale, del Territorio, Edile e di Chimica	ICAR/05 - TRASPORTI	POLIBA320	Pump as Turbine (PaT): applicazione innovativa per la mobilità sostenibile	18,75	18,75	18,75	21,67	77,92	NO (p.2 del §H dell'avviso)
5CBF710C	13/03/1987	Ingegneria Civile, Ambientale, del Territorio, Edile e di Chimica	ICAR/07 - GEOTECNICA	POLIBA325	Mappatura dinamica su area vasta delle criticità derivanti da instabilità dei versanti (R_1) e contaminazione del terreno (R_2) attraverso l'integrazione tra una piattaforma georeferenziata del sottosuolo, sensori real-time e analisi numeriche.	17,50	20,00	21,25	19,17	77,92	NO (p.3 del §H dell'avviso)

REFIN_Graduatoria provvisoria dei progetti di ricerca ammessi e non ammessi alla fase 4 ai sensi del §H dell'Avviso 2/FSE/2019 (n. 26 progetti di ricerca ammessi)

Codice Pratica	Data di nascita proponente (p.4 del §H dell'avviso)	Dipartimento	SSD	Codice Univoco Idea Progettuale	Titolo proposta progettuale	Punteggio calcolato per ogni criterio (lettera f, all. A all' AD				Punteggio complessivo (lettera f, all. A all'AD 102/2019)	Ammissibile alla fase 4 (DGR n.1991 del 06/11/2018)
						1.1	1.2	1.3	1.4		
0619CDB2	16/03/1981	Meccanica, Matematica e Management	ING-IND/14 - PROGETTAZIONE MECCANICA E COSTRUZIONE DI MACCHINE	POLIBA376	SAVART - Smart optical Analysis of surface Variations in Artefacts	20,00	20,00	17,50	20,42	77,92	NO (p.2 del §H dell'avviso)
D89335D1	26/04/1971	Meccanica, Matematica e Management	ING-IND/15 - DISEGNO E METODI DELL'INGEGNERIA INDUSTRIALE	POLIBA378	ARSAAS: Augmented Reality Supported Active Ageing System (Sistema di Invecchiamento Attivo Supportato dall'Augmented Reality e dal monitoraggio del Rischio Ergonomico Posturale	17,50	18,75	21,25	20,42	77,92	NO (p.2 del §H dell'avviso)
0B0B8B15	25/09/1986	Ingegneria Civile, Ambientale, del Territorio, Edile e di Chimica	ICAR/07 - GEOTECNICA	POLIBA324	PREMISE: un approccio integrato per la PREvisione ed il Monitoraggio della risposta delle Infrastrutture Strategiche a sviluppo longitudinale in formazioni strutturalmente complesse in condizioni naturali Estreme	18,75	18,75	22,50	17,50	77,50	NO (p.2 del §H dell'avviso)
4EB6FE33	19/07/1987	Meccanica, Matematica e Management	ING-IND/17 - IMPIANTI INDUSTRIALI MECCANICI	POLIBA387	An integrated SMART servitization model to Digitize solid Urban waSTe MANagement (SMARTDUSTMAN)	20,00	18,75	20,00	18,33	77,08	NO (p.2 del §H dell'avviso)
0CF07476	28/05/1983	Scienze dell'Ingegneria Civile e dell'Architettura	ICAR/22 - ESTIMO	POLIBA354	Progetto SUD: modelli innovativi a supporto della valutazione economica degli interventi di riqualificazione urbana e di risparmio di suolo	17,50	18,75	22,50	18,33	77,08	NO (p.2 del §H dell'avviso)
B85D33B3	17/03/1983	Meccanica, Matematica e Management	ING-IND/14 - PROGETTAZIONE MECCANICA E COSTRUZIONE DI MACCHINE	POLIBA376	Ar3D in flight - Sviluppo di un dispositivo ottico per il monitoraggio in volo dello stato di conservazione di beni di interesse artistico	18,75	20,00	18,75	19,58	77,08	NO (p.3 del §H dell'avviso)
FEEFAB56	31/10/1989	Ingegneria Civile, Ambientale, del Territorio, Edile e di Chimica	ICAR/09 - TECNICA DELLE COSTRUZIONI	POLIBA332	VERSO TE – Vulnerabilità E Rischio SismicO del patrimonio costruito pugliese a scala TErritoriale	18,75	20,00	18,75	18,75	76,25	NO (p.3 del §H dell'avviso)
7398DEBE	20/03/1981	Ingegneria Elettrica e dell'Informazione	ING-INF/01 - ELETTRONICA	POLIBA406	REALIZZAZIONE DI UN SENSORE FOTONICO PER L'ANALISI DEL RESPIRO E LA RIVELAZIONE DI COMPOSTI ORGANICI VOLATILI CORRELATI A MALATTIE DEGLI APPARATI RESPIRATORIO E DIGERENTE	21,25	21,25	16,25	17,50	76,25	NO (p.2 del §H dell'avviso)
075A3AAB	03/09/1988	Ingegneria Civile, Ambientale, del Territorio, Edile e di Chimica	ICAR/02 - COSTRUZIONI IDRAULICHE E MARITTIME E IDROLOGIA	POLIBA314	Metodi innovativi per la modellazione ed il monitoraggio del rischio costiero	18,75	18,75	18,75	19,58	75,83	NO (p.2 del §H dell'avviso)
370F1581	30/04/1987	Ingegneria Elettrica e dell'Informazione	ING-INF/04 - AUTOMATICA	POLIBA415	QoE-Aware Streaming of AR/VR Video Contents (QASAR)	21,25	22,50	15,00	17,08	75,83	NO (p.2 del §H dell'avviso)
53C93B73	23/06/1989	Meccanica, Matematica e Management	ING-IND/16 - TECNOLOGIE E SISTEMI DI LAVORAZIONE	POLIBA381	Miglioramento della riferibilità di strumenti di scansione ottica 3D per applicazioni su componenti high tech, attraverso l'analisi di casi di studio significativi per la realtà industriale odierna.	17,50	17,50	21,25	18,75	75,00	NO (p.2 del §H dell'avviso)
DACD1B16	23/05/1976	Scienze dell'Ingegneria Civile e dell'Architettura	ICAR/13 - DISEGNO INDUSTRIALE	POLIBA339	INNOVAZIONE DI SENSO PER IL DESIGN FOOD E NON FOOD	18,75	16,25	21,25	18,75	75,00	NO (p.2 del §H dell'avviso)

SEZIONE ISTRUZIONE E UNIVERSITA' REGIONE PUGLIA

ALLEGATO D1 - POLIBA

REFIN_Graduatoria provvisoria dei progetti di ricerca ammessi e non ammessi alla fase 4 ai sensi del §H dell'Avviso 2/FSE/2019 (n. 26 progetti di ricerca ammessi)

Codice Pratica	Data di nascita proponente (p.4 del §H dell'avviso)	Dipartimento	SSD	Codice Univoco Idea Progettuale	Titolo proposta progettuale	Punteggio calcolato per ogni criterio (lettera f, all. A all' AD				Punteggio complessivo (lettera f, all. A all'AD 102/2019)	Ammissibile alla fase 4 (DGR n.1991 del 06/11/2018)
						1.1	1.2	1.3	1.4		
7DC8D27A	20/08/1988	Meccanica, Matematica e Management	ING-IND/08 - MACCHINE A FLUIDO	POLIBA362	Sviluppo di pompe centrifughe reversibili per sistemi di accumulo nell'ambito dello smart energy management.	17,50	20,00	20,00	17,08	74,58	NO (p.2 del §H dell'avviso)
E26C7106	19/03/1981	Ingegneria Elettrica e dell'Informazione	ING-INF/02 - CAMPI ELETTROMAGNETICI	POLIBA409	Studio, progettazione e realizzazione di un sistema wearable dotato di sensori elettromagnetici innovativi per il monitoraggio di parametri vitali	18,75	16,25	21,25	17,92	74,17	NO (p.3 del §H dell'avviso)
05C873B4	31/08/1990	Meccanica, Matematica e Management	ING-IND/16 - TECNOLOGIE E SISTEMI DI LAVORAZIONE	POLIBA380	Studio ed ottimizzazione dei processi di Additive Manufacturing CFF e AFP, finalizzato all'utilizzo di filamenti con materiale composito.	21,25	17,50	16,25	18,75	73,75	NO (p.2 del §H dell'avviso)
546DCBAE	14/05/1988	Ingegneria Civile, Ambientale, del Territorio, Edile e di Chimica	ING-IND/22 - SCIENZA E TECNOLOGIA DEI MATERIALI	POLIBA389	TECNOLOGIE INNOVATIVE PER LA BONIFICA IN SITU DEI SEDIMENTI CONTAMINATI IN ACQUE DI TRANSIZIONE E MARINE	17,50	16,25	20,00	20,00	73,75	NO (p.2 del §H dell'avviso)
4387AC41	02/11/1987	Meccanica, Matematica e Management	ING-IND/13 - MECCANICA APPLICATA ALLE MACCHINE	POLIBA371	Comportamento tribologico di materiali graded per applicazioni ingegneristiche nell'ambito dei trasporti, della lubrificazione e di sistemi biomedicali	17,50	18,75	18,75	18,33	73,33	NO (p.2 del §H dell'avviso)
C2AC8487	31/08/1989	Ingegneria Civile, Ambientale, del Territorio, Edile e di Chimica	ICAR/07 - GEOTECNICA	POLIBA325	Definizione di un database informatizzato e georeferenziato atto alla gestione del territorio e alla mitigazione del rischio da frana su base deterministica	17,50	17,50	21,25	16,67	72,92	NO (p.3 del §H dell'avviso)
34D4C35F	18/09/1982	Ingegneria Elettrica e dell'Informazione	ING-INF/02 - CAMPI ELETTROMAGNETICI	POLIBA409	Studio dell'interazione tra tessuti biologici e campi elettromagnetici generati dai sistemi RF e a microonde per il monitoraggio continuo di parametri biologici.	18,75	17,50	18,75	17,92	72,92	NO (p.3 del §H dell'avviso)
85E5F62C	07/06/1988	Meccanica, Matematica e Management	ING-IND/15 - DISEGNO E METODI DELL'INGEGNERIA INDUSTRIALE	POLIBA377	UTILIZZO DI TECNICHE DI VIRTUAL E AUGMENTED REALITY PER LA FRUIZIONE INCLUSIVA DI SITI CULTURALI NON ACCESSIBILI, DA PARTE DI PERSONE CON RIDOTTA MOBILITÀ (PRM) E LORO ACCOMPAGNATORI	16,25	18,75	17,50	20,00	72,50	NO (p.2 del §H dell'avviso)
3FCE8964	23/09/1978	Ingegneria Civile, Ambientale, del Territorio, Edile e di Chimica	ICAR/05 - TRASPORTI	POLIBA321	METODI INNOVATIVI E MODELLI DI OTTIMIZZAZIONE PER SISTEMI CONDIVISI DI BICI ELETTRICHE TRADIZIONALI E CARGO A SUPPORTO DELLA MOBILITÀ SOSTENIBILE E DELLA DISTRIBUZIONE DELLE MERCI IN AMBITO URBANO	18,75	17,50	18,33	17,92	72,50	NO (p.2 del §H dell'avviso)
7583BAD5	21/09/1988	Meccanica, Matematica e Management	ING-IND/14 - PROGETTAZIONE MECCANICA E COSTRUZIONE DI MACCHINE	POLIBA373	Sviluppo e integrazione di modelli computazionali e sperimentali innovativi applicati a sistemi dinamici a non-linearità indotta .	17,50	17,50	18,75	18,33	72,08	NO (p.3 del §H dell'avviso)
AC88C288	22/02/1988	Meccanica, Matematica e Management	ING-IND/14 - PROGETTAZIONE MECCANICA E COSTRUZIONE DI MACCHINE	POLIBA375	DIMA - Design Innovativo per la Manifattura Additiva.	17,50	17,50	18,75	18,33	72,08	NO (p.3 del §H dell'avviso)
AFF763E6	21/05/1982	Scienze dell'Ingegneria Civile e dell'Architettura	ICAR/14 - COMPOSIZIONE ARCHITETTONICA E URBANA	POLIBA343	Ri-abitare il patrimonio. La casa come motore per l'inclusione sociale attraverso il riuso e la rigenerazione funzionale del patrimonio rurale pugliese.	17,50	17,50	18,75	18,33	72,08	NO (p.2 del §H dell'avviso)

SEZIONE ISTRUZIONE E UNIVERSITÀ REGIONE PUGLIA

REFIN_Graduatoria provvisoria dei progetti di ricerca ammessi e non ammessi alla fase 4 ai sensi del §H dell'Avviso 2/FSE/2019 (n. 26 progetti di ricerca ammessi)

Codice Pratica	Data di nascita proponente (p.4 del §H dell'avviso)	Dipartimento	SSD	Codice Univoco Idea Progettuale	Titolo proposta progettuale	Punteggio calcolato per ogni criterio (lettera f, all. A all' AD				Punteggio complessivo (lettera f, all. A all'AD 102/2019)	Ammissibile alla fase 4 (DGR n.1991 del 06/11/2018)
						1.1	1.2	1.3	1.4		
554B6D76	16/07/1981	Ingegneria Elettrica e dell'Informazione	ING-INF/04 - AUTOMATICA	POLIBA415	Virtual and Augmented Reality Video Optimization (VARVOptim)	18,75	21,25	15,00	16,67	71,67	NO (p.3 del §H dell'avviso)
3E956EAE	26/09/1977	Ingegneria Elettrica e dell'Informazione	ING-IND/31 - ELETTROTECNICA	POLIBA393	Wireless Sensor Networks for Autonomous Long-term Monitoring	17,50	17,50	18,75	17,92	71,67	NO (p.2 del §H dell'avviso)
49A54238	13/01/1974	Ingegneria Civile, Ambientale, del Territorio, Edile e di Chimica	ICAR/06 - TOPOGRAFIA E CARTOGRAFIA	POLIBA322	Sistema integrato multi-sensore per il monitoraggio delle aree costiere a rischio	18,75	17,50	18,75	16,67	71,67	NO (p.2 del §H dell'avviso)
104641A2	10/10/1990	Scienze dell'Ingegneria Civile e dell'Architettura	ICAR/09 - TECNICA DELLE COSTRUZIONI	POLIBA330	Definizione di un approccio integrato per la valutazione della vulnerabilità struttutale di volte in muratura tipiche dell'architettura pugliese	16,25	16,25	21,25	17,50	71,25	NO (p.2 del §H dell'avviso)
5C058A7B	22/03/1989	Meccanica, Matematica e Management	ING-IND/35 - INGEGNERIA ECONOMICO-GESTIONALE	POLIBA402	La simbiosi industriale: una strategia di economia circolare per la rivalutazione dei rifiuti nella Regione Puglia	17,50	18,75	16,25	18,75	71,25	NO (p.2 del §H dell'avviso)
5FE0839A	11/12/1987	Meccanica, Matematica e Management	ING-IND/35 - INGEGNERIA ECONOMICO-GESTIONALE	POLIBA402	Definizione di un modello olistico di economia circolare per il riutilizzo dei rifiuti in Puglia	17,50	20,00	16,25	17,50	71,25	NO (p.3 e p.4 del §H dell'avviso)
A0938E49	16/04/1984	Ingegneria Civile, Ambientale, del Territorio, Edile e di Chimica	GEO/05 - GEOLOGIA APPLICATA	POLIBA104	Stoccaggio del calore nel sottosuolo: nuova forma di risparmio energetico	18,75	16,25	18,75	17,50	71,25	NO (p.3 del §H dell'avviso)
95179470	04/04/1980	Ingegneria Civile, Ambientale, del Territorio, Edile e di Chimica	ICAR/06 - TOPOGRAFIA E CARTOGRAFIA	POLIBA323	geoportale open source per la gestione del rischio ambientale	18,75	18,75	16,25	17,50	71,25	NO (p.3 del §H dell'avviso)
8E900CB0	07/11/1988	Ingegneria Elettrica e dell'Informazione	ING-INF/03 - TELECOMUNICAZIONI	POLIBA412	IDEAL: INTERNET OF DRONES PER IL MONITORAGGIO E LA TUTELA DI CITTÀ E TERRITORI SOSTENIBILI	16,25	17,50	20,00	16,67	70,42	NO (p.2 del §H dell'avviso)
EBECCBC7	01/03/1986	Ingegneria Elettrica e dell'Informazione	ING-INF/04 - AUTOMATICA	POLIBA415	Algoritmi di Controllo per Sistemi di distribuzione Video Immersivi	18,75	21,25	15,00	15,42	70,42	NO (p.3 del §H dell'avviso)
554B1462	04/04/1984	Scienze dell'Ingegneria Civile e dell'Architettura	ICAR/09 - TECNICA DELLE COSTRUZIONI	POLIBA330	Studio e valutazione del rischio sismico di sistemi voltati tradizionali pugliesi con blocchi assemblati a secco: analisi numerica agli elementi distinti (DEM) e prototipi realizzati con 3D printing	15,00	16,25	21,25	17,92	70,42	NO (p.3 del §H dell'avviso)
96B33387	01/04/1985	Meccanica, Matematica e Management	ING-IND/14 - PROGETTAZIONE MECCANICA E COSTRUZIONE DI MACCHINE	POLIBA374	Uso di metodi termici per la stima della vita residua e l'analisi strutturale di compositi per eolico	16,25	16,25	18,75	18,75	70,00	NO (p.3 del §H dell'avviso)
48455411	25/06/1984	Ingegneria Civile, Ambientale, del Territorio, Edile e di Chimica	ICAR/07 - GEOTECNICA	POLIBA324	Metodi probabilistici e deterministici per la previsione della prestazione della rete infrastrutturale funzionale alla gestione dell'emergenza durante e post eventi naturali estremi e per la predisposizione di interventi strutturali e non strutturali per la mitigazione del rischio indotto dagli stessi eventi.	15,00	16,25	21,25	17,50	70,00	NO (p.3 del §H dell'avviso)

REGIONE PUGLIA

ALLEGATO D1 - POLIBA

REFIN_Graduatoria provvisoria dei progetti di ricerca ammessi e non ammessi alla fase 4 ai sensi del §H dell'Avviso 2/FSE/2019 (n. 26 progetti di ricerca ammessi)

Codice Pratica	Data di nascita proponente (p.4 del §H dell'avviso)	Dipartimento	SSD	Codice Univoco Idea Progettuale	Titolo proposta progettuale	Punteggio calcolato per ogni criterio (lettera f, all. A all' AD				Punteggio complessivo (lettera f, all. A all'AD 102/2019)	Ammissibile alla fase 4 (DGR n.1991 del 06/11/2018)
						1.1	1.2	1.3	1.4		
D9BAC9DA	07/07/1989	Scienze dell'Ingegneria Civile e dell'Architettura	ICAR/14 - COMPOSIZIONE ARCHITETTONICA E URBANA	POLIBA342	I LUOGHI DEL LAVORO DEL '900. TRASFORMAZIONI E NUOVI USI	17,50	17,50	15,00	18,33	68,33	NO (p.2 del §H dell'avviso)
ADC118E1	14/06/1989	Ingegneria Elettrica e dell'Informazione	ING-INF/03 - TELECOMUNICAZIONI	POLIBA411	AGRI-5G: ARCHITETTURE DI COMUNICAZIONE PER L'AGRICOLTURA DI PRECISIONE SOSTENIBILE BASATE SU TECNOLOGIE 5G	15,00	16,25	18,75	17,50	67,50	NO (p.2 del §H dell'avviso)
A8284B21	10/07/1981	Scienze dell'Ingegneria Civile e dell'Architettura	ICAR/18 - STORIA DELL'ARCHITETTURA	POLIBA348	Dai naiskoi funerari tarantini alle prime basiliche cristiane: l'architettura antica in Puglia, tra conoscenza, tutela e valorizzazione	16,25	15,00	18,75	16,67	66,67	NO (p.2 del §H dell'avviso)
3070AFA8	12/05/1984	Scienze dell'Ingegneria Civile e dell'Architettura	ICAR/18 - STORIA DELL'ARCHITETTURA	POLIBA347	Una storia di Pietra e Potere. La grande architettura pugliese e i suoi protagonisti negli anni tra le due guerre	17,50	16,25	16,25	16,25	66,25	NO (p.2 del §H dell'avviso)
2A1B214C	21/01/1988	Scienze dell'Ingegneria Civile e dell'Architettura	ICAR/21 - URBANISTICA	POLIBA352	ObsoletoFuturo. Protocollo di strategie e azioni sulle aree dismesse	17,50	15,00	15,00	18,33	65,83	NO (p.3 del §H dell'avviso)
978390EB	02/12/1983	Scienze dell'Ingegneria Civile e dell'Architettura	ICAR/14 - COMPOSIZIONE ARCHITETTONICA E URBANA	POLIBA344	Moderno Incompiuto. Principi e tecniche del progetto urbano per la ri-forma dei quartieri di edilizia residenziale pubblica	15,00	16,25	15,00	16,25	62,50	NO (p.2 del §H dell'avviso)
7B3AC59E	04/10/1972	Scienze dell'Ingegneria Civile e dell'Architettura	ICAR/14 - COMPOSIZIONE ARCHITETTONICA E URBANA	POLIBA341	"NUOVE FORME DELL'ABITARE. Co-living & living-working"	15,00	15,00	16,25	16,25	62,50	NO (p.2 del §H dell'avviso)
D854A8C2	28/10/1986	Ingegneria Elettrica e dell'Informazione	ING-INF/05 - SISTEMI DI ELABORAZIONE DELLE INFORMAZIONI	POLIBA423	Internet of Things-based smart and adaptive agricultural applications	15,00	15,00	15,00	16,67	61,67	NO (p.2 del §H dell'avviso)
C3EB0FBD	27/04/1977	Scienze dell'Ingegneria Civile e dell'Architettura	ING-IND/10 - FISICA TECNICA INDUSTRIALE	POLIBA366	ARCHITECTURAL INTEGRATION OF INNOVATIVE DEVICES FOR ENERGY HARVESTING AND ENERGY SAVING (AIDEE)	15,00	15,00	15,00	15,83	60,83	NO (p.2 del §H dell'avviso)

SEZIONE ISTRUZIONE E FORMAZIONE REGIONE PUGLIA

REFIN_Elenco dei progetti di ricerca esclusi ai sensi del p. 5 del par. G dell'Avviso, in quanto non raggiungono la soglia minima pari a 15 punti in ciascuno dei criteri di valutazione

Codice Pratica	Dipartimento	SSD	Codice Univoco Idea Progettuale	Titolo proposta progettuale	Punteggio calcolato per ogni criterio (lettera f, all. A all' AD 102/2019)				Punteggio complessivo (lettera f, all. A all' AD 102/2019)
					1.1	1.2	1.3	1.4	
B5DC4826	Ingegneria Civile, Ambientale, del Territorio, Edile e di Chimica	ICAR/01 - IDRAULICA	POLIBA313	Inquinamento marino da macro e micro rifiuti ed inquinanti: analisi e monitoraggio integrato	12,50	12,50	18,75	19,58	63,33
F7D09F7A	Scienze dell'Ingegneria Civile e dell'Architettura	ICAR/21 - URBANISTICA	POLIBA353	LA COSTRUZIONE DEI SISTEMI ALIMENTARI TERRITORIALIZZATI PER LA PIANIFICAZIONE SOSTENIBILE: DALLA MAPPATURA SPAZIALE DELL'AGRICOLTURA URBANA AL PROGETTO DI TERRITORIO METROPOLITANO.	15,00	13,33	16,25	18,33	62,92
6C7F280B	Scienze dell'Ingegneria Civile e dell'Architettura	ICAR/14 - COMPOSIZIONE ARCHITETTONICA E URBANA	POLIBA340	MODELLI INSEDIATIVI E SISTEMI PRODUTTIVI DEL PAESAGGIO RURALE	15,00	15,00	12,50	16,25	58,75
C947B854	Scienze dell'Ingegneria Civile e dell'Architettura	ICAR/18 - STORIA DELL'ARCHITETTURA	POLIBA347	L'ARCHITETTURA MODERNA IN PUGLIA. archivio digitale di disegni e rilievi	12,50	12,50	12,50	15,83	53,33
D6277FA1	Ingegneria Civile, Ambientale, del Territorio, Edile e di Chimica	ICAR/06 - TOPOGRAFIA E CARTOGRAFIA	POLIBA322	Coastal Monitoring Survey Tool	16,25	18,75	1,67	16,25	52,92
C5B8B702	Scienze dell'Ingegneria Civile e dell'Architettura	ICAR/13 - DISEGNO INDUSTRIALE	POLIBA339	Insè. Innovative Sense.	12,50	12,50	5,00	15,00	45,00

SEZIONE ISTRUZIONE E UNIVERSITA' REGIONE PUGLIA

ALLEGATO E1 - LUM

REFIN_Graduatoria provvisoria dei progetti di ricerca ammessi e non ammessi alla fase 4 ai sensi del §H dell'Avviso 2/FSE/2019 (n. 4 progetti di ricerca ammessi)

Codice Pratica	Data di nascita proponente (p.4 del §H dell'avviso)	Dipartimento	SSD	Codice Univoco Idea Progettuale	Titolo proposta progettuale	Punteggio calcolato per ogni criterio (lettera f, all. A all' AD 102/2019)				Punteggio complessivo (lettera f, all. A all'AD 102/2019)	Ammissibile alla fase 4 (DGR n.1991 del 06/11/2018)
						1.1	1.2	1.3	1.4		
D1AB726C	13/03/1983	Facoltà di Economia	SECS-S/06 - METODI MATEMATICI DELL'ECONOMIA E DELLE SCIENZE ATTUARIALI E FINANZIARIE	LUM686	Sviluppo di modelli predittivi basati su sistemi di intelligenza artificiale per incrementare la sostenibilità ambinetale nelle smart city	22,50	23,75	21,25	20,42	87,92	SI
B7FCF4B7	02/06/1976	Facoltà di Economia	SECS-S/06 - METODI MATEMATICI DELL'ECONOMIA E DELLE SCIENZE ATTUARIALI E FINANZIARIE	LUM686	Smart City: un modello per la valutazione delle performance	21,25	23,75	21,25	20,42	86,67	NO (p.3 del §H dell'avviso)
7E1D0BBB	15/05/1990	Facoltà di Economia	SECS-S/06 - METODI MATEMATICI DELL'ECONOMIA E DELLE SCIENZE ATTUARIALI E FINANZIARIE	LUM685	MArTA - Measure and Analysis for decision with Big daTA	20,00	21,25	21,25	20,00	82,50	SI
B84F8E35	09/09/1979	Facoltà di Giurisprudenza	IUS/16 - DIRITTO PROCESSUALE PENALE	LUM606	Misure di contrasto alla criminalità del profitto. Sfide, prospettive e reale riutilizzo sociale dei beni confiscati.	20,00	20,00	18,75	18,33	77,08	SI
C26997C9	27/08/1979	Facoltà di Giurisprudenza	IUS/01 - DIRITTO PRIVATO	LUM556	"Sostegno alla genitorialità nella crisi delle nuove famiglie" esprime la necessità di interrogarsi sulle forme di tutela giuridica e sulle modalità con cui sostenere il benessere degli individui nei nuovi modelli di famiglia, nella fase di crisi e all'insorgere di uno stato di bisogno, riducendo le disuguaglianze e favorendo i processi inclusivi di quei genitori esposti a maggiore vulnerabilità, per la prosecuzione di un'esistenza dignitosa e di un rapporto continuativo con i figli minori.	18,75	19,17	17,50	19,17	74,58	SI
A7DD621F	04/02/1986	Facoltà di Economia	SECS-P/07 - ECONOMIA AZIENDALE	LUM648	Fattori ambientali e performance delle PMI innovative. I risultati delle esperienze passate a supporto di azioni e misure efficienti per la nascita e lo sviluppo di spin-off accademiche e start-up innovative.	18,75	16,25	20,00	18,33	73,33	NO (p.2 del §H dell'avviso)
D3CB2B36	24/01/1992	Facoltà di Giurisprudenza	IUS/01 - DIRITTO PRIVATO	LUM556	L'evoluzione del rapporto genitori-figli nella crisi delle nuove famiglie: dalla protezione alla promozione del minore tra capacità collaborativa e partecipazione affettiva.	18,75	18,75	15,00	20,00	72,50	NO (p.3 del §H dell'avviso)
7BC215DC	17/09/1978	Facoltà di Economia	SECS-P/10 - ORGANIZZAZIONE AZIENDALE	LUM661	La Lean Organization a supporto dell'implementazione dei sistemi di Governance nelle Reti Ospedaliere	18,75	17,50	18,75	17,50	72,50	NO (p.2 del §H dell'avviso)
E769A40F	23/03/1980	Facoltà di Economia	SECS-P/10 - ORGANIZZAZIONE AZIENDALE	LUM662	L'ORGANIZZAZIONE COME FATTORE STRATEGICO DI MODELLI INNOVATIVI PER UNA PIANIFICAZIONE URBANA SOSTENIBILE E RESILIENTE	17,50	17,50	17,50	18,75	71,25	NO (p.2 del §H dell'avviso)

REFIN_Elenco dei progetti di ricerca esclusi ai sensi del p. 5 del par. G dell'Avviso, in quanto non raggiungono la soglia minima pari a 15 punti in ciascuno dei criteri di valutazione

Codice Pratica	Dipartimento	SSD	Codice Univoco Idea Progettuale	Titolo proposta progettuale	Punteggio calcolato per ogni criterio (lettera f, all. A all' AD 102/2019)				Punteggio complessivo (lettera f, all. A all' AD 102/2019)
					1.1	1.2	1.3	1.4	
56D02245	Facoltà di Giurisprudenza	IUS/14 - DIRITTO DELL'UNIONE EUROPEA	LUM599	GLI ENTI TERRITORIALI E LE POLITICHE DELL'UNIONE DI PROTEZIONE INTERNAZIONALE: COMPETENZE, FUNZIONI E E PROSPETTIVE FUTURE	15,00	12,50	12,50	15,42	55,42
332F8B3F	Facoltà di Giurisprudenza	IUS/14 - DIRITTO DELL'UNIONE EUROPEA	LUM599	Accoglienza e integrazione dei migranti: quadro normativo e ruolo attivo delle autonomie locali nell'adozione di atti UE e nell'attuazione della govenrance multilivello	17,50	17,50	0,00	18,33	53,33
2529FCA6	Facoltà di Economia	SECS-P/08 - ECONOMIA E GESTIONE DELLE IMPRESE	LUM656	I DRIVER CHE INFLUENZANO LA SOSTENIBILITA' E IL VANTAGGIO COMPETITIVO AZIENDALE IN UNA STRATEGIA DI INTERNAZIONALIZZAZIONE	12,50	10,00	16,25	14,17	52,92
EACD1B8B	Facoltà di Economia	SECS-P/09 - FINANZA AZIENDALE	LUM659	Il bene cultura per la crescita dell'economia pugliese	10,00	12,50	12,50	15,00	50,00

SEZIONE ISTRUZIONE E UNIVERSITA' REGIONE PUGLIA

DETERMINAZIONE DEL DIRIGENTE SEZIONE OSSERVATORIO FITOSANITARIO 14 gennaio 2020, n. 1

D.lgs. 214/2005 e s.m.i. - Decisione 2015/789/UE e s.m.i.- Misure fitosanitarie per il contenimento della diffusione della Xylella fastidiosa. Monitoraggio 2019.

Prescrizione di estirpazione di piante infette di cui al comma 2 dell'art. 7 della Decisione 789/2015 s.m.i. e della D.G.R. 1890/2018, site in agro di Taranto. Zona contenimento.

L'anno 2020, il giorno 14 del mese di gennaio, in Bari presso la sede del Dipartimento Agricoltura, Sviluppo Rurale e Ambientale – Lungomare Nazario Sauro 45/47, il responsabile della P.O."Lotte obbligatorie,produzioni vivaistiche e sementiere", con la collaborazione della P.O. "Difesa attiva e produzione" riferisce:

Premesso che la *Xylella fastidiosa,* batterio da quarantena*,* costituisce una grave minaccia non solo per gli ulivi e per le altre piante ospiti presenti in Puglia, ma anche per il restante territorio italiano, europeo e del bacino del Mediterraneo, essendo in grado di compromettere significativamente lo sviluppo economico delle imprese agricole e vivaistiche.

Visto l'art. 16.1 della Dir 2000/29/CE che impone l'adozione obbligatoria di immediate misure di eradicazione e, ove non sia più possibile, il contenimento degli organismi nocivi da quarantena ritrovati sul territorio nazionale.

Visto il Regolamento (UE) 2016/2031 del Parlamento Europeo e del Consiglio del 26 ottobre 2016 relativo alle misure di protezione contro gli organismi nocivi per le piante, che modifica i regolamenti (UE) n. 228/2013, (UE) n. 652/2014 e (UE) n. 1143/2014 del Parlamento Europeo e del Consiglio e abroga le direttive 69/464/CEE, 74/647/CEE, 93/85/CEE, 98/57/CE, 2000/29/CE, 2006/91/CE e 2007/33/CE del Consiglio.

Visto l'art. 1, comma 1, lettera a) del D. Lgs. 214/05, di recepimento della Direttiva 2000/29/CE, che recita "*le misure di protezione contro l'introduzione e la diffusione nel territorio della Repubblica italiana di organismi nocivi ai vegetali o ai prodotti vegetali che rientrano, in base al criterio della prevalenza, nella materia della profilassi internazionale di cui all'articolo 117, comma secondo, lettera q), della Costituzione";*

Visto il D.lgs. n° 214 del 19/08/05 s.m.i., che dispone ai Servizi Fitosanitari Regionali di espletare le attività di controllo fitosanitario sul territorio regionale, in particolare l'espletamento delle attività di monitoraggio degli organismi nocivi da quarantena oggetto di lotta obbligatoria.

Visto l'art. 50, comma 1, lettera g) del D.lgs 214/05 che dispone, nell'ambito dei compiti assegnati al Servizio Fitosanitario regionale, la prescrizione, sul territorio di competenza, di tutte le misure ufficiali ritenute necessarie, ivi compresa la distruzione di vegetali e prodotti vegetali ritenuti contaminati o sospetti tali.

Vista la Decisione di esecuzione della Commissione Europea 2015/789/UE del 18/05/2015s.m.i. relativa alle misure da adottare per impedire l'introduzione e la diffusione all'interno dell'Unione del batterio di *Xylella fastidiosa* (Well e Raju).

Viste le Decisioni di esecuzione della Commissione Europea 2015/2417/UE del 17 dicembre 2015, 2016/764/UE del 12/05/2016, 2017/2352/UE del 14/12/2017, 2018/927/UE del 27/06/2018 e 2018/1511/UE del 09/10/2018 che modificano la decisione di esecuzione (UE) 2015/789 relativa alle misure per impedire l'introduzione e la diffusione nell'Unione della Xylella fastidiosa (Wells et al.).

Visto il Decreto del Ministero delle Politiche agricole alimentari e forestali del 6 Giugno 2019 di definizione delle aree indenni dall'organismo nocivo *Xylella f.* nel territorio della Repubblica Italiana.

Visto il Decreto del Ministero delle Politiche agricole, alimentari e forestali n. 4999 del 13 febbraio 2018"*Misure di emergenza per la prevenzione, il controllo e l'eradicazione di Xylella fastidiosa (Well e Raju) nel territorio della Repubblica Italiana*", (G.U. n. 80 del 06/04/2018).

Visto il Decreto del Ministero delle Politiche Agricole Alimentari e Forestali e del Turismo del 5 ottobre 2018 **"***Modifica del decreto ministeriale 13 febbraio 2018, concernente le misure di emergenza per la prevenzione,*

il controllo e l'eradicazione di Xylella fastidiosa (Well et al.) nel territorio della Repubblica italiana" - (G.U. n. 271 del 21-11-2018)**.**

Vista la Legge n. 44 del 21/05/2019, conversione in legge, con modificazioni, del Decreto Legge n° 27 del 29/03/2019 "*Disposizioni urgenti in materia di rilancio dei settori agricoli in crisi e di sostegno alle imprese agroalimentari colpite da eventi atmosferici avversi di carattere eccezionale e per l'emergenza nello stabilimento Stoppani, sito nel Comune di Cogoleto"* - (G.U. n. 75 del 29-03-2019).

Vista la DGR 1454 del 02/08/2018 che ha approvato lo schema di convenzione tra la Regione Puglia e l'Agenzia Regionale per le Attività Irrigue e Forestali (di seguito ARIF) per le attività di contrasto alla diffusione alla *Xylella fastidiosa*.

Vista la Convenzione stipulata tra Regione Puglia e ARIF, repertoriata con n° 021203 del 23/10/2018.

Vista la DGR 1890 del 24/10/2018, pubblicata sul BURP n. 149 in data 20.11.2018, con la quale sono state approvate le *"Azioni di contrasto alla diffusione della Xylella Fastidiosa per il 2018-2019, in applicazione della Decisione di esecuzione (UE) 789/2015 e s.m.i."* ed è stato stabilito che: "*le operazioni di trattamento fitosanitario ed estirpazione delle piante risultate infette a seguito del monitoraggio 2018-2019, da effettuare ai sensi degli artt. 6 e 7 della decisione 2015/789 e s.m.i. siano effettuate dalla Regione per il tramite dell'ARIF, per garantire che siano svolte con celerità, come richiesto dalla Commissione; fatta salva l'estirpazione volontaria svolta dal proprietario entro i termini e con le modalità previste nell'atto prescrittivo*".

Vista la Determinazione del Dirigente Sezione Osservatorio Fitosanitario, n. 674 del 09/08/2018 che ha recepito la decisione 2018/927/UE del 27/06/2018 e ha aggiornato le aree delimitate alla *Xylella fastidiosa* sottospecie Pauca ST53.

Vista la Determinazione del Dirigente Sezione Osservatorio Fitosanitario n. 59 del 21/05/2019, che ha confermato le aree delimitate alla *Xylella fastidiosa sottospecie Pauca ST53* di cui alla decisione 2018/927/UE.

Vista la legge 14/02/1951 n. 144 che ha disciplinato l'abbattimento degli alberi di olivo.

Vista la Legge n. 14 del 2007 "Tutela e valorizzazione del paesaggio degli ulivi monumentali della Puglia".

Vista la Legge Regionale n° 4 del 29/03/2017 "*Gestione della batteriosi da Xylella fastidiosa nel territorio della Regione Puglia*" (BURP n° 39 del 30/03/2017).

Vista la Legge Regionale n° 37 del 20/09/2017 "*Interpretazione autentica degli articoli 5, 6 e 8 della legge regionale 29 marzo 2017, n. 4 (Gestione della batteriosi da Xylella fastidiosa nel territorio della regione Puglia)* " (BURP n° 110/2017).

Vista la Legge Regionale n. 64 del 22/12/2017 "*Modifiche ed integrazioni alla legge regionale 29 marzo 2017, n. 4 (Gestione della batteriosi da Xylella fastidiosa nel territorio della regione Puglia)"*, (BURP n. 146 del 27/12/2017).

Visto l'art. 99 della Legge Regionale n.67/2018 che ha ulteriormente modificato ed integrato la L.r. n.4/2017.

Visto l'art. I-6 del Trattato che adotta una Costituzione per l'Europa (ex art. I-10.1) che stabilisce il principio di preminenza del diritto dell'Unione europea sul diritto interno dei suoi Stati membri "*… la Costituzione e il diritto adottato dalle istituzioni dell'Unione nell'esercizio delle competenze a questa attribuite prevalgono sul diritto degli Stati membri"*

Vista la sentenza della Corte di Giustizia europea del 09/06/2016 che ha dichiarato legittime le misure di eradicazione previste dalla predetta Decisione UE/789/2015.

Viste le sentenze n° 11850 del 30/11/2017 del TAR Lazio e n. 573 del 09/04/2018 del TAR Lecce che confermano "*… non sussisteva un obbligo di avviso dell'avvio del procedimento relativo all'abbattimento delle piante di ulivo, che in alcun modo avrebbe potuto influire sull'esito dello stesso, attesa la superiore finalità del contenimento della diffusione ed eradicazione del batterio, …".*

Vista l'Ordinanza del Consiglio di Stato n° 3224/2019 del 21/06/2019 sul ricorso numero di registro generale 4210 del 2019, proposto da CODACONS e altri che conferma l'importanza dell'attuazione delle misure di controllo attualmente in corso, quali la rimozione delle piante infette e l'istituzione di aree delimitate.

Vista la sentenza della Corte di Giustizia del 05/09/2019 per quanto attiene il ritardo nello svolgimento del monitoraggio e la tempistica degli abbattimenti delle piante infette.

Vista la sentenza n° 1396/2019 del TAR Puglia che ha respinto il ricorso del ricorrente sulla base della seguente argomentazione: *"Stanti le esigenze emergenziali, il ricorso a simili forme di pubblicità degli atti della Pubblica Amministrazione è del tutto coerente coi principi della legge sul procedimento amministrativo (cfr.:Cons. Stato V, 10.01.2013 n. 91)".*

Visto il paragrafo 7 dell'art.7 della Decisione UE/789/2015 e s.m.i., che dispone allo Stato membro e per esso alla Regione Puglia di effettuare nella zona contenimento, ispezioni visive delle piante specificate, un campionamento ed un'analisi delle piante sintomatiche, nonché delle piante asintomatiche in prossimità di quelle sintomatiche sul proprio territorio.

Preso atto che a garanzia dell'esatta individuazione delle piante infette da *Xylella fastidiosa,* i campioni vegetali prelevati durante il monitoraggio sono dapprima sottoposti a saggi sierologici di primo livello con il metodo enzimatico ELISA *(enzyme-linked immunosorbent assay*) presso i laboratori autorizzati e, successivamente, in caso di esito positivo o di risultati con esito incerto sono sottoposti a saggio molecolare di conferma presso il CNR Istituto per la Protezione sostenibile delle piante - Unità di Ricerca n. 9 della Rete Regionale dei Laboratori Pubblici - SELGE.

Viste le note prot. SELGE n. 317/2019 e 319/2019 del CNR, (pubblicate sul sito istituzionale http://www.emergenzaxylella.it), con le quali sono stati comunicati gli esiti positivi delle analisi di conferma per *Xylella fastidiosa* sui campioni vegetali prelevati da ARIF, nonché le relative coordinate geografiche, la specie delle piante infette e l'agro comunale su cui le piante ricadono, in particolare n°3 piante di olivo infette site in agro di Taranto.

Preso atto dei dati relativi alla particella catastale (agro, foglio di mappa, numero di particella, intestatari) sulla quale insistono le piante infette, forniti da InnovaPuglia S.p.a. sulla base delle coordinate geografiche rilevate in sede di monitoraggio che hanno consentito di stabilire che le piante ricadono nella "zona contenimento" di cui alla DGR 1890/2018 e alla DDS 59/2019.

Considerato che le piante infette individuate a seguito di ispezioni ufficiali, ai sensi dei par. 2 e 3 dell'art. 7 della Decisione UE 789/2015 s.m.i. devono essere *"immediatamente"* estirpate adottando tutte le precauzioni necessarie per evitare la diffusione del batterio.

Richiamata la Legge Regionale n. 64 del 22/12/2017 "Modifiche ed integrazioni alla legge regionale 29 marzo 2017, n. 4" per quanto attiene l'obbligatorietà dell'attuazione *"immediata"* delle misure fitosanitarie anche in deroga a disposizioni normative e regolamentari regionali.

Visti i dati catastali degli appezzamenti (agro, foglio di mappa, particella, intestatario) forniti da Innovapuglia S.p.a e riportati nell' **allegato A (da A/1 ad A/2) e D,** parti integranti del presente atto.

Preso atto che l'estirpazione di cui al presente atto, non sostituibile con altra misura meno drastica, assume iniziativa di profilassi internazionale di cui al comma 1 dell'art. 1 del D.Lgs 214/2005 smi, che ai sensi del paragrafo 2 dell'art. 7 della Decisione 789/2015 smi l'estirpazione deve avvenire *"immediatamente",* e che la mancata estirpazione può essere motivo di diffusione di malattia delle piante, pericolosa per l'economia rurale, perseguita dall'art. 500 e 650 del c.p.

Richiamato il paragrafo 2 dell'art. 7 della Decisione UE/789/2015 e s.m.i. che dispone la rimozione "immediata" (estirpazione) delle piante infette da *Xylella fastidiosa* dopo la individuazione ufficiale.

Richiamato il paragrafo 4 dell'art. 7 della Decisione UE/789/2015 e s.m.i. che dispone l'esecuzione di opportuni trattamenti fitosanitari contro i vettori dell'organismo specificato e le piante che possono ospitare i vettori, prima della rimozione delle piante.

Richiamata la Legge 44/2019 - art. 18-bis. (Misure di contrasto degli organismi nocivi da quarantena in applicazione di provvedimenti di emergenza fitosanitaria), che recita:

comma 1. Al fine di proteggere l'agricoltura, il territorio, le foreste, il paesaggio e i beni culturali dalla diffusione di organismi nocivi per le piante, le misure fitosanitarie ufficiali e ogni altra attività ad esse connessa, ivi compresa la distruzione delle piante contaminate, anche monumentali, disposte da provvedimenti di emergenza fitosanitaria, sono attuate in deroga a ogni disposizione vigente, comprese quelle di natura vincolistica, nei limiti e secondo i criteri indicati nei medesimi provvedimenti di emergenza fitosanitaria.

comma 3. In applicazione dell'articolo 21-bis della legge 7 agosto 1990, n. 241, la comunicazione dei provvedimenti di emergenza fitosanitaria, che dispongono le misure fitosanitarie obbligatorie, può essere effettuata anche mediante forme di pubblicità idonee, secondo le modalità e i termini stabiliti dal Servizio fitosanitario competente per territorio. Effettuate le forme di pubblicità di cui al periodo precedente, gli ispettori o gli agenti fitosanitari e il personale di supporto muniti di autorizzazione del Servizio fitosanitario, ai fini dell'esercizio delle loro attribuzioni, accedono comunque ai fondi nei quali sono presenti piante infettate dagli organismi nocivi di cui al presente decreto, al fine di attuare le misure fitosanitarie di emergenza. A tale scopo i Servizi fitosanitari competenti per territorio possono chiedere al Prefetto l'ausilio della forza pubblica.

Considerato che con DGR n. 940 del 13/06/2017 (BURP n.77 del 30/06/2017), è stato approvato il regime di aiuto conseguente alle azioni di contrasto alla diffusione della batteriosi, consistente nella concessione di un contributo per ogni olivo abbattuto, al netto del valore della parte legnosa.

Visti gli artt. 500 e 650 del Codice Penale;

Vista la lettera h), comma 1, dell'art. 21 del D.lgs. 214/05;

Visti i commi 20 e 23 dell'art. 54 del D.lgs. 214/05;

Visto l'art. 21-octies della L.241/1990 s.m.i.;

Visto l'art. 21 bis della L. 241/1990 e s.m.i. che consente all'Amministrazione di stabilire forme di pubblicità del provvedimento idonee alle esigenze di immediatezza e celerità stabilite dalla Decisione UE/789/2015 e s.m.i.

Considerato che la Giunta Regionale con la DGR 1890 del 24/10/2018, pubblicata sul BURP n.149 in data 20.11.2018, ha ritenuto" *necessario agevolare un intervento diretto della Regione e quindi dell'Agenzia delegata, mediante la pubblicazione all'albo pretorio dell'atto di prescrizione di abbattimento che riporta: coordinate geografiche delle piante infette, dati catastali degli appezzamenti in cui ricadono, proprietario/i risultanti dalle visure catastali, e indicazione del periodo temporale in cui le operazioni di trattamento fitosanitario ed estirpazione delle piante infette e ospiti, devono essere effettuate direttamente dalla regione, senza ulteriore comunicazione e con rimborso automatico dell'indennizzo al/i proprietario/i, con esclusione delle spese di estirpazione. E' fatta salva l'estirpazione effettuata volontariamente da parte del proprietario entro i termini e con le modalità stabilite dall'atto prescrittivo e in tal caso l'indennizzo sarà comprensivo delle spese di estirpazione".* Che, inoltre, con lo stesso atto ha disposto l'affissione della richiamata DGR all'Albo Pretorio dei comuni delle aree interessate per il 2019.

Viste le note della Sezione Osservatorio Fitosanitario prot. n. 12003 del 21/11/2018 e prot. 1607 del 07/02/2019 inviate a tutti i Comuni delle zone contenimento, cuscinetto, zona ex Contenimento e all'ANCI Puglia, con le quali è stata trasmessa la richiamata DGR 1890/2018 ed è stato chiesto di affiggere detto atto deliberativo all'Albo Pretorio del comune, in forma ben visibile e consultabile dalla popolazione.

Rilevato che le misure fitosanitarie di contrasto alla diffusione della batteriosi *Xylella fastidiosa* sono obbligatorie in quanto trattasi di profilassi internazionale di cui all'articolo 117, secondo comma, lettera q) della Costituzione, come previsto dall'articolo 1 del decreto legislativo 19 agosto 2005, n. 214;

Per quanto sopra riportato, si propone di:

- **disporre l'estirpazione di n°3 piante infette** site in agro di **Taranto** ed elencate nella tabella seguente e dettagliate nell'allegato D, con le modalità e la tempistica di seguito definite:

MONITORAGGIO 2019						
AGRO	**SEZIONE**	**FOGLIO**	**PARTICELLA**	**INTESTATARIO**	**N° PIANTE INFETTE**	**VINCOLO PAESAGGISTICO**
Taranto	A	49	106	• FORNARI MARCO • CONSERVA VITO • FORNARI ADDOLORATA • NIGRO MARIA • FORNARI MARIO • FORNARI ANGELO • CARUCCI ROSA MARIA • FORNARI VITA • FORNARI FRANCESCA	1	_____
Taranto	A	248	68	COLELLA LISA	2	*
TOTALE					**3**	**2**

- **trasmettere** il presente atto con unica PEC:

  a) al Comune di **Taranto** affinché provveda entro 3 (tre) giorni dall'invio della Pec di trasmissione del presente atto all'affissione all'Albo Pretorio della presente determinazione per la **durata di 10 (dieci) giorni** naturali e consecutivi. Tale affissione, ai sensi dell'art. 21 bis L.241/1990 e s.m.i, decorso il tredicesimo giorno dalla data di invio della Pec assume valore di notifica **ai proprietari/conduttori interessati dalle estirpazioni**;

  b) **all'ARIF** per le attività di competenza in base alla DGR 1890/2018, alla convenzione sottoscritta e al Decreto Legge 27/2019;

  c) **al Sig. Prefetto di Taranto** affinché ai sensi della Legge 44/2019, e su richiesta di ARIF ove di necessità, disponga l'ausilio della forza pubblica a supporto di ARIF nelle operazioni di estirpazione.

A) ESTIRPAZIONE TRAMITE ARIF

- **di disporre,** ai sensi del comma 2 dell'art. 7 della decisione 789/2015 e s.m.i., per il tramite di ARIF l'estirpazione entro 20 giorni consecutivi dalla data di avvenuta notifica del presente atto, delle piante risultate infette dal batterio *Xylella fastidiosa*, site in agro di **Taranto**, sopra elencate e riportate **nell'allegato D**, nonché evidenziate nell'ortofoto di cui **all' allegato A (da A/1 a A/2)**, parte integrante al presente atto;
- **di stabilire** che l'ARIF, nell'eseguire l'estirpazione delle piante di cui al presente atto, dovrà attenersi alla seguente procedura:
  - attendere 10 giorni consecutivi dalla data di avvenuta notifica, per l'eventuale espressione da parte del proprietario/conduttore della volontà di procedere autonomamente all'estirpazione delle piante;
  - allo scadere del suddetto periodo di 10 giorni e in assenza di comunicazioni del proprietario/conduttore, ARIF dovrà provvedere nei successivi 10 giorni consecutivi a:
    - estirpare le piante infette secondo le procedure previste nella convenzione tra Regione Puglia e ARIF Rep n° 021203 del 23/10/2018, informando l'Osservatorio Fitosanitario alla pec osservatoriofitosanitario.regione@pec.rupar.puglia.it e la sede operativa di Brindisi al seguente indirizzo mail: c.cavallo@regione.puglia.it;
    - distruggere in loco tutta la parte frondosa dell' albero, separata dal tronco, mediante trinciatura o bruciatura se consentito dalla legge e dai relativi regolamenti comunali;
    - lasciare nella disponibilità del proprietario/conduttore la parte legnosa delle piante estirpate, opportunamente depezzata;
    - redigere specifica relazione sulle operazioni svolte sull'appezzamento con l'indicazione del sesto di

impianto in caso di oliveto, elemento necessario per poter applicare la DGR 940/2017, che dovrà essere trasmessa alla Sezione Osservatorio Fitosanitario (osservatoriofitosanitario.regione@pec.rupar.puglia.it) e alla sede operativa di Brindisi (c.cavallo@regione.puglia.it);

- richiedere al Prefetto, ai sensi della Legge 44/2019, l'ausilio della forza pubblica nelle operazioni di estirpazione delle piante infette, a seguito di accesso negato ai luoghi di estirpazione, documentato e verbalizzato ai sensi degli art. 46, 47 del DPR 445/2000 e dell'art. 76 (dichiarazioni mendaci);

- **di stabilire** che il trattamento fitosanitario da eseguire contro i vettori dell'organismo specificato preventivamente all'estirpazione, come indicato al comma 4) dell'art.10 del DM 13.02.2018, utilizzando prodotti autorizzati su olivo contro *Philaenus spumarius* non è necessario in questo periodo;

- **di stabilire** che ai sensi della DGR 940 del 13/06/2017 ai proprietari/conduttori sarà riconosciuto il contributo per il danno subito per ogni albero estirpato e pertanto il proprietario deve:

  - comunicare alla Sezione Osservatorio Fitosanitario, il codice fiscale ed i riferimenti bancari ove effettuare il relativo bonifico (come da **allegato C,** scaricabile anche dal sito www.emergenzaxylella.it)**,** entro 3 mesi dalla data di avvenuta notifica del presente atto, a mezzo raccomandata A/R al seguente indirizzo: Lungomare Nazario Sauro 41-Bari oppure a mezzo pec: osservatoriofitosanitario.regione@pec.rupar.puglia.it;

  - in mancanza di tale comunicazione la Sezione Osservatorio Fitosanitario manterrà la disponibilità di tale importo per un periodo di 1 (uno) anno decorrente dalla data del presente atto, decorso il quale l'importo non liquidato sarà reso nella disponibilità del bilancio regionale;

B) ESTIRPAZIONE VOLONTARIA

- **di stabilire** che qualora il proprietario voglia provvedere autonomamente all'abbattimento delle piante infette con mezzi propri, dovrà a propria cura e spese:

  - manifestare, entro il termine di 10 (dieci) giorni naturali e consecutivi dalla data di avvenuta notifica come definita in precedenza, la volontà di estirpare autonomamente compilando e trasmettendo il modello di cui **all'allegato B** (scaricabile anche dal sito www.emergenzaxylella.it), mediante raccomandata A/R all'indirizzo dell'ARIF: Viale Luigi Corigliano 1 -70132 - Bari oppure alla PEC dell'Agenzia: protocollo@pec.arifpuglia.it, nonché alla Sezione Osservatorio Fitosanitario osservatoriofitosanitario.regione@pec.rupar.puglia.it e alla sede operativa di Brindisi mail c.cavallo@regione.puglia.it, che dovrà sovraintendere alle operazioni;
  - comunicare la data di inizio dell' operazione di estirpazione alla sede operativa di Brindisi (Via Tor Pisana 120, Brindisi - mail: c.cavallo@regione.puglia.it), almeno 5 (cinque) giorni prima dell'inizio dei lavori e comunque entro lo scadere dei 10 (dieci) giorni decorrenti dalla manifestazione della volontà di estirpare;
  - estirpare le piante infette con mezzi meccanici;
  - distruggere in loco tutta la parte frondosa dell' albero, separata dal tronco, mediante trinciatura o bruciatura se consentito dalla legge e dai relativi regolamenti comunali;
  - comunicare alla Soprintendenza eventuali ritrovamenti fortuiti di interesse archeologico;
- **di stabilire** che le operazioni di estirpazione e distruzione devono essere presidiate da un Ispettore fitosanitario/Agente fitosanitario che deve:
  - essere di ausilio per determinare le piante oggetto del presente provvedimento;
  - verificare la correttezza delle operazioni di estirpazione e distruzione delle piante;
  - provvedere alla redazione di apposito verbale che è atto propedeutico e indispensabile per il riconoscimento del contributo;
- **di stabilire** che a seguito di accertato impedimento all'estirpazione, a causa di intervento di terze persone (documentato e verbalizzato ai sensi degli art. 46, 47 del DPR 445/2000 e dell'art. 76 per dichiarazioni mendaci), l'ispettore fitosanitario richiede al Prefetto, ai sensi della Legge 44/2019, l'ausilio della forza pubblica nelle operazioni di estirpazione delle piante infette;

- **di stabilire** che il trattamento fitosanitario da eseguire contro i vettori dell'organismo specificato preventivamente all'estirpazione, come indicato al comma 4) dell'art.10 del DM 13.02.2018, utilizzando prodotti autorizzati su olivo contro *Philaenus spumarius* non è necessario in questo periodo;
- **di stabilire** che in caso di estirpazione delle piante infette a cura del proprietario, sarà riconosciuto per ogni albero estirpato, l'intero contributo previsto dalla DGR 940/2017; e pertanto il proprietario deve:
  - comunicare alla Sezione Osservatorio Fitosanitario, Lungomare Nazario Sauro 41-Bari a mezzo raccomandata A/R ovvero a mezzo pec osservatoriofitosanitario.regione@pec.rupar.puglia.it, entro 3 mesi dalla data di avvenuta notifica del presente atto il codice fiscale ed i riferimenti bancari ove poter effettuare il relativo bonifico (**allegato B**);
  - in mancanza di tale comunicazione la Sezione Osservatorio Fitosanitario manterrà la disponibilità di tale importo per un periodo di 1 (uno) anno decorrente dalla data del presente atto, decorso il quale l'importo non liquidato sarà reso nella disponibilità del bilancio regionale.
- **di stabilire** che qualora il proprietario/conduttore non proceda al concreto avvio delle attività di estirpazione delle piante infette entro 20 giorni dall'avvenuta notifica, la Sezione Osservatorio Fitosanitario disporrà l'abbattimento coatto delle piante infette, per il tramite dell'ARIF, provvederà a denunciare la circostanza alla Procura della Repubblica ai sensi degli artt. 500 e 650 c.p., all'applicazione della sanzione amministrativa di cui al comma 20 dell'art. 54 del D. Lgs. 214/05, a non riconoscere alcun contributo a qualunque titolo per l'abbattimento delle piante infette.

C) DISPOSIZIONI GENERALI

- **di stabilire** che chiunque non adempie alle disposizioni impartite con il presente atto è sanzionabile ai sensi del comma 2 dell'art. 18-bis della Legge n. 44 del 21/05/2019, conversione in legge, con modificazioni, del Decreto Legge n° 27 del 29/03/2019;
- **di stabilire** che chiunque non adempie alle disposizioni impartite ovvero provoca ritardi nella loro applicazione è perseguibile ai sensi degli artt. 500 e 650 c.p.;
- **di pubblicare** il presente atto sul Bollettino Ufficiale della Regione Puglia;
- **di pubblicare** il presente atto sul portale www.emergenzaxylella.it .

VERIFICA AI SENSI DEL D. Lgs 196/03
Garanzie alla riservatezza

La pubblicazione dell'atto all'albo, salve le garanzie previste dalla legge 241/90 in tema di accesso ai documenti amministrativi, avviene nel rispetto della tutela alla riservatezza dei cittadini, secondo quanto disposto dal D. Lgs. 196/03 in materia di protezione dei dati personali, nonché dal vigente regolamento regionale n. 5/2006 per il trattamento dei dati sensibili e giudiziari.
Ai fini della pubblicità legale, l'atto destinato alla pubblicazione è redatto in modo da evitare la diffusione di dati personali identificativi non necessari ovvero il riferimento a dati sensibili.

ADEMPIMENTI CONTABILI

Ai sensi della L. R. n. 28/2001 s.m.i. e del D.lgs. 118/2011 e s.m.i.

Il presente provvedimento non comporta alcun mutamento qualitativo o quantitativo di entrata o di spesa né a carico del bilancio regionale né a carico degli enti per i cui debiti i creditori potrebbero rivalersi sulla Regione (e che è escluso ogni ulteriore onere aggiuntivo rispetto a quelli già autorizzati a valere sullo stanziamento previsto dal bilancio regionale).
I sottoscritti attestano che il procedimento affidatogli, è stato espletato nel rispetto della vigente normativa regionale, nazionale e comunitaria e che il presente schema di provvedimento, predisposto ai fini dell'adozione dell'atto finale da parte del Dirigente di Sezione è conforme alle risultanze istruttorie.

Il Responsabile P.O. (Dott. Francesco Colasuonno)

Il Responsabile P.O. (Dott.ssa Anna Percoco)

Tutto ciò premesso,

IL DIRIGENTE DELLA SEZIONE

Visti gli articoli 4 e 5 della L.R. n. 7/97;
Visti gli art. 18 e 21 del D.P.G.R. n. 443/2015;
Visto l'articolo 32 della Legge n. 69 del 18/06/2009 che prevede l'obbligo di sostituire la pubblicazione tradizionale all'Albo ufficiale con la pubblicazione di documenti digitali sui siti informatici;
Vista la DGR 1176 del 29/07/2016 di conferimento di incarichi di direzione;
Vista la D.G.R. n. 3261 del 28/7/98;
Visti gli artt. 4 e 16 del D.lgs. 165/01;
Vista la DGR 713 del 2/05/2018 di nomina dell'Ing. Giuseppe Tedeschi quale Dirigente della Sezione Osservatorio Fitosanitario;
Vista la nota del Dirigente della Sezione Osservatorio Fitosanitario n° 6598 del 17/05/2019 di conferimento incarichi di Posizioni Organizzative;
Vista la DDS n. 72 del 18/06/2019 per quanto attiene la delega di funzioni ai sensi della Legge 241/90 smi;
Vista la DDS n. 773 del 25/06/2019 di assegnazione definitiva delle titolarità delle Posizioni Organizzative;
Visto l'art. 21 bis della Legge 241/90;

RITENUTO, per le motivazioni sopra riportate, che vengono condivise, di emanare il presente provvedimento;

DETERMINA

- **di approvare** quanto in narrativa che qui si intende integralmente richiamato;
- **disporre l'estirpazione di n°3 piante infette** site in agro di **Taranto** ed elencate nella tabella seguente e dettagliate nell'allegato D, con le modalità e la tempistica di seguito definite:

MONITORAGGIO 2019						
AGRO	**SEZIONE**	**FOGLIO**	**PARTICELLA**	**INTESTATARIO**	**N° PIANTE INFETTE**	**VINCOLO PAESAGGISTICO**
Taranto	A	49	106	• FORNARI MARCO • CONSERVA VITO • FORNARI ADDOLORATA • NIGRO MARIA • FORNARI MARIO • FORNARI ANGELO • CARUCCI ROSA MARIA • FORNARI VITA • FORNARI FRANCESCA	1	_____
Taranto	A	248	68	COLELLA LISA	2	*
TOTALE					**3**	**2**

- **trasmettere** il presente atto con unica PEC:

  d) al Comune di **Taranto** affinché provveda entro 3 (tre) giorni dall'invio della Pec di trasmissione del presente atto all'affissione all'Albo Pretorio della presente determinazione per la **durata di 10 (dieci) giorni** naturali e consecutivi. Tale affissione, ai sensi dell'art. 21 bis L.241/1990 e s.m.i, decorso il tredicesimo giorno dalla data di invio della Pec assume valore di notifica **ai proprietari/conduttori interessati dalle estirpazioni**;

  e) **all'ARIF** per le attività di competenza in base alla DGR 1890/2018, alla convenzione sottoscritta e al Decreto Legge 27/2019;

  f) **al Sig. Prefetto di Taranto** affinché ai sensi della Legge 44/2019, e su richiesta di ARIF ove di necessità, disponga l'ausilio della forza pubblica a supporto di ARIF nelle operazioni di estirpazione.

A) ESTIRPAZIONE TRAMITE ARIF

- **di disporre,** ai sensi del comma 2 dell'art. 7 della decisione 789/2015 e s.m.i., per il tramite di ARIF l'estirpazione entro 20 giorni consecutivi dalla data di avvenuta notifica del presente atto, delle piante risultate infette dal batterio *Xylella fastidiosa*, site in agro di **Taranto**, sopra elencate e riportate **nell'allegato D**, nonché evidenziate nell'ortofoto di cui **all' allegato A (da A/1 a A/2)**, parte integrante al presente atto;
- **di stabilire** che l'ARIF, nell'eseguire l'estirpazione delle piante di cui al presente atto, dovrà attenersi alla seguente procedura:
  - attendere 10 giorni consecutivi dalla data di avvenuta notifica, per l'eventuale espressione da parte del proprietario/conduttore della volontà di procedere autonomamente all'estirpazione delle piante;
  - allo scadere del suddetto periodo di 10 giorni e in assenza di comunicazioni del proprietario/conduttore, ARIF dovrà provvedere nei successivi 10 giorni consecutivi a:
    - estirpare le piante infette secondo le procedure previste nella convenzione tra Regione Puglia e ARIF Rep n° 021203 del 23/10/2018, informando l'Osservatorio Fitosanitario alla pec osservatoriofitosanitario.regione@pec.rupar.puglia.it e la sede operativa di Brindisi al seguente indirizzo mail: c.cavallo@regione.puglia.it;
    - distruggere in loco tutta la parte frondosa dell' albero, separata dal tronco, mediante trinciatura o bruciatura se consentito dalla legge e dai relativi regolamenti comunali;
    - lasciare nella disponibilità del proprietario/conduttore la parte legnosa delle piante estirpate, opportunamente depezzata;
    - redigere specifica relazione sulle operazioni svolte sull'appezzamento con l'indicazione del sesto di impianto in caso di oliveto, elemento necessario per poter applicare la DGR 940/2017, che dovrà essere trasmessa alla Sezione Osservatorio Fitosanitario (osservatoriofitosanitario.regione@pec.rupar.puglia.it) e alla sede operativa di Brindisi (c.cavallo@regione.puglia.it);
  - richiedere al Prefetto, ai sensi della Legge 44/2019, l'ausilio della forza pubblica nelle operazioni di estirpazione delle piante infette, a seguito di accesso negato ai luoghi di estirpazione, documentato e verbalizzato ai sensi degli art. 46, 47 del DPR 445/2000 e dell'art. 76 (dichiarazioni mendaci);
- **di stabilire** che il trattamento fitosanitario da eseguire contro i vettori dell'organismo specificato preventivamente all'estirpazione, come indicato al comma 4) dell'art.10 del DM 13.02.2018, utilizzando prodotti autorizzati su olivo contro *Philaenus spumarius* non è necessario in questo periodo;
- **di stabilire** che ai sensi della DGR 940 del 13/06/2017 ai proprietari/conduttori sarà riconosciuto il contributo per il danno subito per ogni albero estirpato e pertanto il proprietario deve:
  - comunicare alla Sezione Osservatorio Fitosanitario, il codice fiscale ed i riferimenti bancari ove effettuare il relativo bonifico (come da **allegato C,** scaricabile anche dal sito www.emergenzaxylella.it)**,** entro 3 mesi dalla data di avvenuta notifica del presente atto, a mezzo raccomandata A/R al seguente indirizzo: Lungomare Nazario Sauro 41-Bari oppure a mezzo pec: osservatoriofitosanitario.regione@pec.rupar.puglia.it;
  - in mancanza di tale comunicazione la Sezione Osservatorio Fitosanitario manterrà la disponibilità di tale importo per un periodo di 1 (uno) anno decorrente dalla data del presente atto, decorso il quale l'importo non liquidato sarà reso nella disponibilità del bilancio regionale;

B) ESTIRPAZIONE VOLONTARIA

- **di stabilire** che qualora il proprietario voglia provvedere autonomamente all'abbattimento delle piante infette con mezzi propri, dovrà a propria cura e spese:
  - manifestare, entro il termine di 10 (dieci) giorni naturali e consecutivi dalla data di avvenuta notifica come definita in precedenza, la volontà di estirpare autonomamente compilando e trasmettendo il modello di cui **all'allegato B** (scaricabile anche dal sito www.emergenzaxylella.it), mediante raccomandata A/R all'indirizzo dell'ARIF: Viale Luigi Corigliano 1 -70132 - Bari oppure

alla PEC dell'Agenzia: protocollo@pec.arifpuglia.it, nonché alla Sezione Osservatorio Fitosanitario osservatoriofitosanitario.regione@pec.rupar.puglia.it e alla sede operativa di Brindisi mail c.cavallo@regione.puglia.it, che dovrà sovraintendere alle operazioni;

- comunicare la data di inizio dell' operazione di estirpazione alla sede operativa di Brindisi (Via Tor Pisana 120, Brindisi - mail: c.cavallo@regione.puglia.it), almeno 5 (cinque) giorni prima dell'inizio dei lavori e comunque entro lo scadere dei 10 (dieci) giorni decorrenti dalla manifestazione della volontà di estirpare;
- estirpare le piante infette con mezzi meccanici;
- distruggere in loco tutta la parte frondosa dell' albero, separata dal tronco, mediante trinciatura o bruciatura se consentito dalla legge e dai relativi regolamenti comunali;
- comunicare alla Soprintendenza eventuali ritrovamenti fortuiti di interesse archeologico;

- **di stabilire** che le operazioni di estirpazione e distruzione devono essere presidiate da un Ispettore fitosanitario/Agente fitosanitario che deve:
  - essere di ausilio per determinare le piante oggetto del presente provvedimento;
  - verificare la correttezza delle operazioni di estirpazione e distruzione delle piante;
  - provvedere alla redazione di apposito verbale che è atto propedeutico e indispensabile per il riconoscimento del contributo;
- **di stabilire** che a seguito di accertato impedimento all'estirpazione, a causa di intervento di terze persone (documentato e verbalizzato ai sensi degli art. 46, 47 del DPR 445/2000 e dell'art. 76 per dichiarazioni mendaci), l'ispettore fitosanitario richiede al Prefetto, ai sensi della Legge 44/2019, l'ausilio della forza pubblica nelle operazioni di estirpazione delle piante infette;
- **di stabilire** che il trattamento fitosanitario da eseguire contro i vettori dell'organismo specificato preventivamente all'estirpazione, come indicato al comma 4) dell'art.10 del DM 13.02.2018, utilizzando prodotti autorizzati su olivo contro *Philaenus spumarius* non è necessario in questo periodo;
- **di stabilire** che in caso di estirpazione delle piante infette a cura del proprietario, sarà riconosciuto per ogni albero estirpato, l'intero contributo previsto dalla DGR 940/2017; e pertanto il proprietario deve:
  - comunicare alla Sezione Osservatorio Fitosanitario, Lungomare Nazario Sauro 41-Bari a mezzo raccomandata A/R ovvero a mezzo pec osservatoriofitosanitario.regione@pec.rupar.puglia.it, entro 3 mesi dalla data di avvenuta notifica del presente atto il codice fiscale ed i riferimenti bancari ove poter effettuare il relativo bonifico (**allegato B**);
  - in mancanza di tale comunicazione la Sezione Osservatorio Fitosanitario manterrà la disponibilità di tale importo per un periodo di 1 (uno) anno decorrente dalla data del presente atto, decorso il quale l'importo non liquidato sarà reso nella disponibilità del bilancio regionale.
- **di stabilire** che qualora il proprietario/conduttore non proceda al concreto avvio delle attività di estirpazione delle piante infette entro 20 giorni dall'avvenuta notifica, la Sezione Osservatorio Fitosanitario disporrà l'abbattimento coatto delle piante infette, per il tramite dell'ARIF, provvederà a denunciare la circostanza alla Procura della Repubblica ai sensi degli artt. 500 e 650 c.p., all'applicazione della sanzione amministrativa di cui al comma 20 dell'art. 54 del D. Lgs. 214/05, a non riconoscere alcun contributo a qualunque titolo per l'abbattimento delle piante infette.

C) DISPOSIZIONI GENERALI

- **di stabilire** che chiunque non adempie alle disposizioni impartite con il presente atto è sanzionabile ai sensi del comma 2 dell'art. 18-bis della Legge n. 44 del 21/05/2019, conversione in legge, con modificazioni, del Decreto Legge n° 27 del 29/03/2019;
- **di stabilire** che chiunque non adempie alle disposizioni impartite ovvero provoca ritardi nella loro applicazione è perseguibile ai sensi degli artt. 500 e 650 c.p.;
- **di pubblicare** il presente atto sul Bollettino Ufficiale della Regione Puglia;

- **di pubblicare** il presente atto sul portale www.emergenzaxylella.it ;
- **di stabilire** che il presente atto è immediatamente esecutivo.

Il presente atto, composto di n° 13 (tredici) facciate timbrate e vidimate e dagli allegati **A (da A/1 ad A/2)**, **B**, **C** e **D,** composti rispettivamente da 1 facciata, timbrate e vidimate, è redatto in un unico originale che sarà conservato agli atti del Dipartimento. Una copia conforme all'originale sarà trasmessa al Segretariato della Giunta Regionale; una copia all'Assessore Regionale alle Risorse Agroalimentari; una copia all'Ufficio proponente. Non sarà trasmesso al Dipartimento Programmazione e Finanze - Servizio Ragioneria - in quanto non sussistono adempimenti contabili.

Il Funzionario P.O Delegato
(Dott.ssa Anna Percoco)

Il Dirigente di Sezione
(Ing. Giuseppe Tedeschi)


ALLEGATO A
Sezione A
Foglio 49
Particella 106
Il presente allegato è composto da n. 1 foglio
Il Dirigente di Sezione
Ing. Giuseppe Tedeschi
TARANTO
MARTINA FR
foglio 259
foglio 49
106
0
37,5
75
150 m
Legenda
Pianta positiva-Monitoraggio 2019
Focolai 100 metri-Monitoraggio 2019
Fogli catastali
Particelle catastali
Confini Comunali
Il presente documento indica tutte le piante positive sinora individuate nel monitoraggio in corso


Sezione A
Foglio 248
Particella 68
Il presente allegato è composto da n. 1 foglio
Il Dirigente di Sezione
Ing. Giuseppe Tedeschi
ALLEGATO A
9
93
69
14
TARANTO
68
TARANTO
foglio 248
16
foglio 248
68
88
15
82
110
110
Legenda
Pianta positiva-Monitoraggio 2019
Focolai 100 metri-Monitoraggio 2019
Fogli catastali
Particelle catastali
Confini Comunali
Il presente documento indica tutte le piante positive sinora individuate nel monitoraggio in corso
0
37,5
75
150 m
N

Allegato B

N.B. la presente scheda va inviata a tutte le mail indicate

ARIF
VIALE LUGI CORIGLIANO 1 - 70132 BARI
protocollo@pec.arifpuglia.it

REGIONE PUGLIA
SEZIONE OSSERVATORIO FITOSANITARIO - BARI
osservatoriofitosanitario.regione@pec.rupar.puglia.it

SEDE OPERATIVA DI BRINDISI
c.cavallo@regione.puglia.it

OGGETTO: ESERCIZIO DEL DIRITTO DI ESTIRPAZIONE VOLONTARIA DI CUI ALLA DDS N. _____ DEL _____

Con la presente il/la sottoscritto/a ……., nato/a a …… il ……..Codice Fiscale…….. in qualità di …… (specificare se diverso dall'intestatario indicato nella DDS di cui all'oggetto, in tal caso allegare relativa documentazione probatoria), dichiara **di procedere all'estirpazione volontaria** delle piante infette di cui alla DDS in oggetto, rispettando quanto prescritto nell'atto medesimo e pertanto comunico/a:

- Il trattamento fitosanitario sarà effettuato in data _____ con
  □Deltametrina □Fosmet
  □ Acetamiprid □Prev-Am
  (*indicare uno, apponendo una X*);
- Per l'abbattimento si propone all'Ispettore Fitosanitario la data del _____;
- Per le comunicazioni sulle operazioni di estirpazione l'Ispettore Fitosanitari potrà contattare il seguente numero telefonico _____
  (*necessario per definire gli accordi operativi di campo*).
- il contributo deve essere corrisposto a:
  - nome e cognome_____
  - nato/a il _____a_____
  - Codice fiscale_____
  - residente in _____a_____
  - codice IBAN _____
- la presente espressione di volontà è irrevocabile, consapevole che si deve procedere con immediatezza alla estirpazione della/e pianta/e infette e che simile circostanza è perseguibile ai sensi degli artt. 650 e 500 del c.p.;
- Allego copia del seguente documento _____ (*altrimenti sbarrare*)
- Allego copia del documento di riconoscimento in corso di validità, debitamente firmata e datata in calce.

Data _____ In Fede, _____
(*firma del titolare giuridico del terreno*)

Sezione Osservatorio Fitosanitario
Lung. Nazario Sauro 41- Bari- Tel. 080 5405147 - PEC: osservatoriofitosanitario.regione@pec.rupar.puglia.it
Sede operativa di Brindisi Via Torpisana, 120 - Tel: 0831 /544339 - Fax: 0831 / 544300
mail: c.cavallo@regione.puglia.it PEC: osservatorio.fitosanitario.br@pec.rupar.puglia.it

Allegato C

REGIONE PUGLIA
SEZIONE OSSERVATORIO FITOSANITARIO
Lungomare Nazario Sauro 41 70121 Bari
osservatoriofitosanitario.regione@pec.rupar.puglia.it

OGGETTO: COMUNICAZIONE COORDINATE BANCARIE PER EROGAZIONE CONTRIBUTO DI CUI ALLA DDS N. _____ DEL _____

Con la presente il/la sottoscritto/a …… nato/a a …… il ……..Codice Fiscale……..in qualità di ……..…… (specificare, se diverso dall'intestatario indicato nella DDS di cui all'oggetto, allegare relativa documentazione probatoria) comunico/a che a seguito della disposizione di estirpazione delle piante infette da Xylella a cura di ARIF (DDS in oggetto), il contributo per ogni albero abbattuto deve essere corrisposto a:

- nome e cognome_____
- nato/a il _____a_____
- Codice fiscale_____
- residente in _____a_____
- codice IBAN _____
- Allego copia del seguente documento _____ (altrimenti sbarrare)
- Allego copia del documento di riconoscimento in corso di validità, debitamente firmata e datata in calce

Data _____ In Fede

_____
(*firma del titolare giuridico del terreno*)

Sezione Osservatorio Fitosanitario
Lung. Nazario Sauro 41- Bari- Tel. 080 5405147
PEC: osservatoriofitosanitario.regione@pec.rupar.puglia.it

COSTITUITO DA 1 PAGINA

Allegato D

IL DIRIGENTE
(Ing. Giuseppe Tedeschi)

MONITORAGGIO 2019										
AGRO	**SEZIONE**	**FOGLIO**	**PARTICELLA**	**INTESTATARIO**	**SPECIE**	**CAMPIONE**	**LONGITUDINE**	**LATITUDUNE**	**ZONA**	**VINCOLO PAESAGGISTICO**
Taranto	A	49	106	• FORNARI MARCO • CONSERVA VITO • FORNARI ADDOLORATA • NIGRO MARIA • FORNARI MARIO • FORNARI ANGELO • CARUCCI ROSA MARIA • FORNARI VITA • FORNARI FRANCESCA	Olivo	680968	17,42696995	40,58637964	Contenimento	———
Taranto	A	248	68	COLELLA LISA	Olivo	689777	17,32544750	40,46664207	Contenimento	*
					Olivo	689764	17,32543141	40,46644158	Contenimento	*
TOTALE						**3**				**2**

DIPARTIMENTO AGRICOLTURA - SVILUPPO RURALE E AMBIENTALE - SEZIONE OSSERVATORIO FITOSANITARIO

DETERMINAZIONE DEL DIRIGENTE SEZIONE OSSERVATORIO FITOSANITARIO 14 gennaio 2020, n. 2

D.lgs. 214/2005 e s.m.i. - Decisione 2015/789/UE e s.m.i.- Misure fitosanitarie per il contenimento della diffusione della Xylella fastidiosa. Monitoraggio 2019.

Prescrizione di estirpazione di piante infette di cui al comma 2 dell'art. 7 della Decisione 789/2015 s.m.i. e della D.G.R. 1890/2018, site in agro di Ostuni (BR). Zona contenimento.

L'anno 2020, il giorno 14 del mese di gennaio, in Bari presso la sede del Dipartimento Agricoltura, Sviluppo Rurale e Ambientale – Lungomare Nazario Sauro 45/47, il responsabile della P.O."Lotte obbligatorie,produzioni vivaistiche e sementiere", con la collaborazione della P.O. "Difesa attiva e produzione" riferisce:

Premesso che la *Xylella fastidiosa,* batterio da quarantena*,* costituisce una grave minaccia non solo per gli ulivi e per le altre piante ospiti presenti in Puglia, ma anche per il restante territorio italiano, europeo e del bacino del Mediterraneo, essendo in grado di compromettere significativamente lo sviluppo economico delle imprese agricole e vivaistiche.

Visto l'art. 16.1 della Dir 2000/29/CE che impone l'adozione obbligatoria di immediate misure di eradicazione e, ove non sia più possibile, il contenimento degli organismi nocivi da quarantena ritrovati sul territorio nazionale.

Visto il Regolamento (UE) 2016/2031 del Parlamento Europeo e del Consiglio del 26 ottobre 2016 relativo alle misure di protezione contro gli organismi nocivi per le piante, che modifica i regolamenti (UE) n. 228/2013, (UE) n. 652/2014 e (UE) n. 1143/2014 del Parlamento Europeo e del Consiglio e abroga le direttive 69/464/CEE, 74/647/CEE, 93/85/CEE, 98/57/CE, 2000/29/CE, 2006/91/CE e 2007/33/CE del Consiglio.

Visto l'art. 1, comma 1, lettera a) del D. Lgs. 214/05, di recepimento della Direttiva 2000/29/CE, che recita "*le misure di protezione contro l'introduzione e la diffusione nel territorio della Repubblica italiana di organismi nocivi ai vegetali o ai prodotti vegetali che rientrano, in base al criterio della prevalenza, nella materia della profilassi internazionale di cui all'articolo 117, comma secondo, lettera q), della Costituzione";*

Visto il D.lgs. n° 214 del 19/08/05 s.m.i., che dispone ai Servizi Fitosanitari Regionali di espletare le attività di controllo fitosanitario sul territorio regionale, in particolare l'espletamento delle attività di monitoraggio degli organismi nocivi da quarantena oggetto di lotta obbligatoria.

Visto l'art. 50, comma 1, lettera g) del D.lgs 214/05 che dispone, nell'ambito dei compiti assegnati al Servizio Fitosanitario regionale, la prescrizione, sul territorio di competenza, di tutte le misure ufficiali ritenute necessarie, ivi compresa la distruzione di vegetali e prodotti vegetali ritenuti contaminati o sospetti tali.

Vista la Decisione di esecuzione della Commissione Europea 2015/789/UE del 18/05/2015s.m.i. relativa alle misure da adottare per impedire l'introduzione e la diffusione all'interno dell'Unione del batterio di *Xylella fastidiosa* (Well e Raju).

Viste le Decisioni di esecuzione della Commissione Europea 2015/2417/UE del 17 dicembre 2015, 2016/764/UE del 12/05/2016, 2017/2352/UE del 14/12/2017, 2018/927/UE del 27/06/2018 e 2018/1511/UE del 09/10/2018 che modificano la decisione di esecuzione (UE) 2015/789 relativa alle misure per impedire l'introduzione e la diffusione nell'Unione della Xylella fastidiosa (Wells et al.).

Visto il Decreto del Ministero delle Politiche agricole alimentari e forestali del 6 Giugno 2019 di definizione delle aree indenni dall'organismo nocivo *Xylella f.* nel territorio della Repubblica Italiana.

Visto il Decreto del Ministero delle Politiche agricole, alimentari e forestali n. 4999 del 13 febbraio 2018"*Misure di emergenza per la prevenzione, il controllo e l'eradicazione di Xylella fastidiosa (Well e Raju) nel territorio della Repubblica Italiana*", (G.U. n. 80 del 06/04/2018).

Visto il Decreto del Ministero delle Politiche Agricole Alimentari e Forestali e del Turismo del 5 ottobre 2018 **"***Modifica del decreto ministeriale 13 febbraio 2018, concernente le misure di emergenza per la prevenzione,*

il controllo e l'eradicazione di Xylella fastidiosa (Well et al.) nel territorio della Repubblica italiana" - (G.U. n. 271 del 21-11-2018)**.**

Vista la Legge n. 44 del 21/05/2019, conversione in legge, con modificazioni, del Decreto Legge n° 27 del 29/03/2019 "*Disposizioni urgenti in materia di rilancio dei settori agricoli in crisi e di sostegno alle imprese agroalimentari colpite da eventi atmosferici avversi di carattere eccezionale e per l'emergenza nello stabilimento Stoppani, sito nel Comune di Cogoleto"* - (G.U. n. 75 del 29-03-2019).

Vista la DGR 1454 del 02/08/2018 che ha approvato lo schema di convenzione tra la Regione Puglia e l'Agenzia Regionale per le Attività Irrigue e Forestali (di seguito ARIF) per le attività di contrasto alla diffusione alla *Xylella fastidiosa*.

Vista la Convenzione stipulata tra Regione Puglia e ARIF, repertoriata con n° 021203 del 23/10/2018.

Vista la DGR 1890 del 24/10/2018, pubblicata sul BURP n. 149 in data 20.11.2018, con la quale sono state approvate le *"Azioni di contrasto alla diffusione della Xylella Fastidiosa per il 2018-2019, in applicazione della Decisione di esecuzione (UE) 789/2015 e s.m.i."* ed è stato stabilito che: "*le operazioni di trattamento fitosanitario ed estirpazione delle piante risultate infette a seguito del monitoraggio 2018-2019, da effettuare ai sensi degli artt. 6 e 7 della decisione 2015/789 e s.m.i. siano effettuate dalla Regione per il tramite dell'ARIF, per garantire che siano svolte con celerità, come richiesto dalla Commissione; fatta salva l'estirpazione volontaria svolta dal proprietario entro i termini e con le modalità previste nell'atto prescrittivo*".

Vista la Determinazione del Dirigente Sezione Osservatorio Fitosanitario, n. 674 del 09/08/2018 che ha recepito la decisione 2018/927/UE del 27/06/2018 e ha aggiornato le aree delimitate alla *Xylella fastidiosa* sottospecie Pauca ST53.

Vista la Determinazione del Dirigente Sezione Osservatorio Fitosanitario n. 59 del 21/05/2019, che ha confermato le aree delimitate alla *Xylella fastidiosa sottospecie Pauca ST53* di cui alla decisione 2018/927/UE.

Vista la legge 14/02/1951 n. 144 che ha disciplinato l'abbattimento degli alberi di olivo.

Vista la Legge n. 14 del 2007 "Tutela e valorizzazione del paesaggio degli ulivi monumentali della Puglia".

Vista la Legge Regionale n° 4 del 29/03/2017 "*Gestione della batteriosi da Xylella fastidiosa nel territorio della Regione Puglia*" (BURP n° 39 del 30/03/2017).

Vista la Legge Regionale n° 37 del 20/09/2017 "*Interpretazione autentica degli articoli 5, 6 e 8 della legge regionale 29 marzo 2017, n. 4 (Gestione della batteriosi da Xylella fastidiosa nel territorio della regione Puglia)* " (BURP n° 110/2017).

Vista la Legge Regionale n. 64 del 22/12/2017 "*Modifiche ed integrazioni alla legge regionale 29 marzo 2017, n. 4 (Gestione della batteriosi da Xylella fastidiosa nel territorio della regione Puglia)"*, (BURP n. 146 del 27/12/2017).

Visto l'art. 99 della Legge Regionale n.67/2018 che ha ulteriormente modificato ed integrato la L.r. n.4/2017.

Visto l'art. I-6 del Trattato che adotta una Costituzione per l'Europa (ex art. I-10.1) che stabilisce il principio di preminenza del diritto dell'Unione europea sul diritto interno dei suoi Stati membri "*… la Costituzione e il diritto adottato dalle istituzioni dell'Unione nell'esercizio delle competenze a questa attribuite prevalgono sul diritto degli Stati membri"*

Vista la sentenza della Corte di Giustizia europea del 09/06/2016 che ha dichiarato legittime le misure di eradicazione previste dalla predetta Decisione UE/789/2015.

Viste le sentenze n° 11850 del 30/11/2017 del TAR Lazio e n. 573 del 09/04/2018 del TAR Lecce che confermano "*… non sussisteva un obbligo di avviso dell'avvio del procedimento relativo all'abbattimento delle piante di ulivo, che in alcun modo avrebbe potuto influire sull'esito dello stesso, attesa la superiore finalità del contenimento della diffusione ed eradicazione del batterio, …".*

Vista l'Ordinanza del Consiglio di Stato n° 3224/2019 del 21/06/2019 sul ricorso numero di registro generale 4210 del 2019, proposto da CODACONS e altri che conferma l'importanza dell'attuazione delle misure di controllo attualmente in corso, quali la rimozione delle piante infette e l'istituzione di aree delimitate.

Vista la sentenza della Corte di Giustizia del 05/09/2019 per quanto attiene il ritardo nello svolgimento del monitoraggio e la tempistica degli abbattimenti delle piante infette.

Vista la sentenza n° 1396/2019 del TAR Puglia che ha respinto il ricorso del ricorrente sulla base della seguente argomentazione: *"Stanti le esigenze emergenziali, il ricorso a simili forme di pubblicità degli atti della Pubblica Amministrazione è del tutto coerente coi principi della legge sul procedimento amministrativo (cfr.:Cons. Stato V, 10.01.2013 n. 91)".*

Visto il paragrafo 7 dell'art.7 della Decisione UE/789/2015 e s.m.i., che dispone allo Stato membro e per esso alla Regione Puglia di effettuare nella zona contenimento, ispezioni visive delle piante specificate, un campionamento ed un'analisi delle piante sintomatiche, nonché delle piante asintomatiche in prossimità di quelle sintomatiche sul proprio territorio.

Considerato che, a seguito di segnalazioni di piante con sintomi ascrivibili alla Xylella giunte alla sede operativa di Brindisi, sono state effettuate ispezioni ufficiali.

Preso atto che a garanzia dell'esatta individuazione delle piante infette da *Xylella fastidiosa,* i campioni vegetali prelevati durante il monitoraggio sono dapprima sottoposti a saggi sierologici di primo livello con il metodo enzimatico ELISA *(enzyme-linked immunosorbent assay*) presso i laboratori autorizzati e, successivamente, in caso di esito positivo o di risultati con esito incerto sono sottoposti a saggio molecolare di conferma presso il CNR Istituto per la Protezione sostenibile delle piante - Unità di Ricerca n. 9 della Rete Regionale dei Laboratori Pubblici - SELGE.

Vista la nota prot. SELGE n. 315/2019 del CNR, (pubblicata sul sito istituzionale http://www.emergenzaxylella.it), con la quale sono stati comunicati gli esiti positivi delle analisi di conferma per *Xylella fastidiosa* sui campioni vegetali prelevati da Ispettori Fitosanitari, nonché le relative coordinate geografiche, la specie delle piante infette e l'agro comunale su cui le piante ricadono, in particolare n°11 piante di olivo infette site in agro di Ostuni.

Preso atto dei dati relativi alla particella catastale (agro, foglio di mappa, numero di particella, intestatari) sulla quale insistono le piante infette, forniti da InnovaPuglia S.p.a. sulla base delle coordinate geografiche rilevate in sede di monitoraggio che hanno consentito di stabilire che le piante ricadono nella "zona contenimento" di cui alla DGR 1890/2018 e alla DDS 59/2019.

Considerato che le piante infette individuate a seguito di ispezioni ufficiali, ai sensi dei par. 2 e 3 dell'art. 7 della Decisione UE 789/2015 s.m.i. devono essere *"immediatamente"* estirpate adottando tutte le precauzioni necessarie per evitare la diffusione del batterio.

Richiamata la Legge Regionale n. 64 del 22/12/2017 "Modifiche ed integrazioni alla legge regionale 29 marzo 2017, n. 4" per quanto attiene l'obbligatorietà dell'attuazione *"immediata"* delle misure fitosanitarie anche in deroga a disposizioni normative e regolamentari regionali.

Visti i dati catastali degli appezzamenti (agro, foglio di mappa, particella, intestatario) forniti da Innovapuglia S.p.a e riportati nell' **allegato A (da A/1 ad A/3) e D,** parti integranti del presente atto.

Preso atto che l'estirpazione di cui al presente atto, non sostituibile con altra misura meno drastica, assume iniziativa di profilassi internazionale di cui al comma 1 dell'art. 1 del D.Lgs 214/2005 smi, che ai sensi del paragrafo 2 dell'art. 7 della Decisione 789/2015 smi l'estirpazione deve avvenire *"immediatamente",* e che la mancata estirpazione può essere motivo di diffusione di malattia delle piante, pericolosa per l'economia rurale, perseguita dall'art. 500 e 650 del c.p.

Richiamato il paragrafo 2 dell'art. 7 della Decisione UE/789/2015 e s.m.i. che dispone la rimozione "immediata" (estirpazione) delle piante infette da *Xylella fastidiosa* dopo la individuazione ufficiale.

Richiamato il paragrafo 4 dell'art. 7 della Decisione UE/789/2015 e s.m.i. che dispone l'esecuzione di opportuni trattamenti fitosanitari contro i vettori dell'organismo specificato e le piante che possono ospitare i vettori, prima della rimozione delle piante.

Richiamata la Legge 44/2019 - art. 18-bis. (Misure di contrasto degli organismi nocivi da quarantena in applicazione di provvedimenti di emergenza fitosanitaria), che recita:

comma 1. Al fine di proteggere l'agricoltura, il territorio, le foreste, il paesaggio e i beni culturali dalla diffusione di organismi nocivi per le piante, le misure fitosanitarie ufficiali e ogni altra attività ad esse connessa, ivi compresa la distruzione delle piante contaminate, anche monumentali, disposte da provvedimenti di emergenza fitosanitaria, sono attuate in deroga a ogni disposizione vigente, comprese quelle di natura vincolistica, nei limiti e secondo i criteri indicati nei medesimi provvedimenti di emergenza fitosanitaria.

comma 3. In applicazione dell'articolo 21-bis della legge 7 agosto 1990, n. 241, la comunicazione dei provvedimenti di emergenza fitosanitaria, che dispongono le misure fitosanitarie obbligatorie, può essere effettuata anche mediante forme di pubblicità idonee, secondo le modalità e i termini stabiliti dal Servizio fitosanitario competente per territorio. Effettuate le forme di pubblicità di cui al periodo precedente, gli ispettori o gli agenti fitosanitari e il personale di supporto muniti di autorizzazione del Servizio fitosanitario, ai fini dell'esercizio delle loro attribuzioni, accedono comunque ai fondi nei quali sono presenti piante infettate dagli organismi nocivi di cui al presente decreto, al fine di attuare le misure fitosanitarie di emergenza. A tale scopo i Servizi fitosanitari competenti per territorio possono chiedere al Prefetto l'ausilio della forza pubblica.

Considerato che con DGR n. 940 del 13/06/2017 (BURP n.77 del 30/06/2017), è stato approvato il regime di aiuto conseguente alle azioni di contrasto alla diffusione della batteriosi, consistente nella concessione di un contributo per ogni olivo abbattuto, al netto del valore della parte legnosa.

Visti gli artt. 500 e 650 del Codice Penale;

Vista la lettera h), comma 1, dell'art. 21 del D.lgs. 214/05;

Visti i commi 20 e 23 dell'art. 54 del D.lgs. 214/05;

Visto l'art. 21-octies della L.241/1990 s.m.i.;

Visto l'art. 21 bis della L. 241/1990 e s.m.i. che consente all'Amministrazione di stabilire forme di pubblicità del provvedimento idonee alle esigenze di immediatezza e celerità stabilite dalla Decisione UE/789/2015 e s.m.i.

Considerato che la Giunta Regionale con la DGR 1890 del 24/10/2018, pubblicata sul BURP n.149 in data 20.11.2018, ha ritenuto" *necessario agevolare un intervento diretto della Regione e quindi dell'Agenzia delegata, mediante la pubblicazione all'albo pretorio dell'atto di prescrizione di abbattimento che riporta: coordinate geografiche delle piante infette, dati catastali degli appezzamenti in cui ricadono, proprietario/i risultanti dalle visure catastali, e indicazione del periodo temporale in cui le operazioni di trattamento fitosanitario ed estirpazione delle piante infette e ospiti, devono essere effettuate direttamente dalla regione, senza ulteriore comunicazione e con rimborso automatico dell'indennizzo al/i proprietario/i, con esclusione delle spese di estirpazione. E' fatta salva l'estirpazione effettuata volontariamente da parte del proprietario entro i termini e con le modalità stabilite dall'atto prescrittivo e in tal caso l'indennizzo sarà comprensivo delle spese di estirpazione".* Che, inoltre, con lo stesso atto ha disposto l'affissione della richiamata DGR all'Albo Pretorio dei comuni delle aree interessate per il 2019.

Viste le note della Sezione Osservatorio Fitosanitario prot. n. 12003 del 21/11/2018 e prot. 1607 del 07/02/2019 inviate a tutti i Comuni delle zone contenimento, cuscinetto, zona ex Contenimento e all'ANCI Puglia, con le quali è stata trasmessa la richiamata DGR 1890/2018 ed è stato chiesto di affiggere detto atto deliberativo all'Albo Pretorio del comune, in forma ben visibile e consultabile dalla popolazione.

Rilevato che le misure fitosanitarie di contrasto alla diffusione della batteriosi *Xylella fastidiosa* sono

obbligatorie in quanto trattasi di profilassi internazionale di cui all'articolo 117, secondo comma, lettera q) della Costituzione, come previsto dall'articolo 1 del decreto legislativo 19 agosto 2005, n. 214;

Per quanto sopra riportato, si propone di:

- **disporre l'estirpazione di n°11 piante infette** site in agro di **Ostuni** ed elencate nella tabella seguente e dettagliate nell'allegato D, con le modalità e la tempistica di seguito definite:

MONITORAGGIO 2019					
AGRO	**FOGLIO**	**PARTICELLA**	**INTESTATARIO**	**N° PIANTE INFETTE**	**VINCOLO PAESAGGISTICO**
Ostuni	131	124	• CERASINO GIOVANNA • D'ERRICO LEONARDO • D'ERRICO LUIGI • D'ERRICO VITTORIO • D'ERRICO ISABELLA	1	_____
		125		4	_____
		437		3	_____
Ostuni	131	292	SPEDICATI PIERLUIGI	2	_____
Ostuni	131	435	BLONDA VINCENZA	1	_____
TOTALE				**11**	**0**

- **trasmettere** il presente atto con unica PEC:

  a) al Comune di **Ostuni** affinché provveda entro 3 (tre) giorni dall'invio della Pec di trasmissione del presente atto all'affissione all'Albo Pretorio della presente determinazione per la **durata di 10 (dieci) giorni** naturali e consecutivi. Tale affissione, ai sensi dell'art. 21 bis L.241/1990 e s.m.i, decorso il tredicesimo giorno dalla data di invio della Pec assume valore di notifica **ai proprietari/conduttori interessati dalle estirpazioni**;

  b) **all'ARIF** per le attività di competenza in base alla DGR 1890/2018, alla convenzione sottoscritta e al Decreto Legge 27/2019;

  c) **al Sig. Prefetto di Brindisi** affinché ai sensi della Legge 44/2019, e su richiesta di ARIF ove di necessità, disponga l'ausilio della forza pubblica a supporto di ARIF nelle operazioni di estirpazione.

A) ESTIRPAZIONE TRAMITE ARIF

- **di disporre,** ai sensi del comma 2 dell'art. 7 della decisione 789/2015 e s.m.i., per il tramite di ARIF l'estirpazione entro 20 giorni consecutivi dalla data di avvenuta notifica del presente atto, delle piante risultate infette dal batterio *Xylella fastidiosa*, site in agro di **Ostuni**, sopra elencate e riportate **nell'allegato D**, nonché evidenziate nell'ortofoto di cui **all' allegato A (da A/1 a A/3)**, parte integrante al presente atto;
- **di stabilire** che l'ARIF, nell'eseguire l'estirpazione delle piante di cui al presente atto, dovrà attenersi alla seguente procedura:
  - attendere 10 giorni consecutivi dalla data di avvenuta notifica, per l'eventuale espressione da parte del proprietario/conduttore della volontà di procedere autonomamente all'estirpazione delle piante;
  - allo scadere del suddetto periodo di 10 giorni e in assenza di comunicazioni del proprietario/conduttore, ARIF dovrà provvedere nei successivi 10 giorni consecutivi a:
    - estirpare le piante infette secondo le procedure previste nella convenzione tra Regione Puglia e ARIF Rep n° 021203 del 23/10/2018, informando l'Osservatorio Fitosanitario alla pec osservatoriofitosanitario.regione@pec.rupar.puglia.it e la sede operativa di Brindisi al seguente indirizzo mail: c.cavallo@regione.puglia.it;
    - distruggere in loco tutta la parte frondosa dell' albero, separata dal tronco, mediante trinciatura o bruciatura se consentito dalla legge e dai relativi regolamenti comunali;
    - lasciare nella disponibilità del proprietario/conduttore la parte legnosa delle piante estirpate, opportunamente depezzata;
    - redigere specifica relazione sulle operazioni svolte sull'appezzamento con l'indicazione del sesto di

impianto in caso di oliveto, elemento necessario per poter applicare la DGR 940/2017, che dovrà essere trasmessa alla Sezione Osservatorio Fitosanitario (osservatoriofitosanitario.regione@pec.rupar.puglia.it) e alla sede operativa di Brindisi (c.cavallo@regione.puglia.it);

- richiedere al Prefetto, ai sensi della Legge 44/2019, l'ausilio della forza pubblica nelle operazioni di estirpazione delle piante infette, a seguito di accesso negato ai luoghi di estirpazione, documentato e verbalizzato ai sensi degli art. 46, 47 del DPR 445/2000 e dell'art. 76 (dichiarazioni mendaci);

- **di stabilire** che il trattamento fitosanitario da eseguire contro i vettori dell'organismo specificato preventivamente all'estirpazione, come indicato al comma 4) dell'art.10 del DM 13.02.2018, utilizzando prodotti autorizzati su olivo contro *Philaenus spumarius* non è necessario in questo periodo;

- **di stabilire** che ai sensi della DGR 940 del 13/06/2017 ai proprietari/conduttori sarà riconosciuto il contributo per il danno subito per ogni albero estirpato e pertanto il proprietario deve:

  - comunicare alla Sezione Osservatorio Fitosanitario, il codice fiscale ed i riferimenti bancari ove effettuare il relativo bonifico (come da **allegato C,** scaricabile anche dal sito www.emergenzaxylella.it)**,** entro 3 mesi dalla data di avvenuta notifica del presente atto, a mezzo raccomandata A/R al seguente indirizzo: Lungomare Nazario Sauro 41-Bari oppure a mezzo pec: osservatoriofitosanitario.regione@pec.rupar.puglia.it;

  - in mancanza di tale comunicazione la Sezione Osservatorio Fitosanitario manterrà la disponibilità di tale importo per un periodo di 1 (uno) anno decorrente dalla data del presente atto, decorso il quale l'importo non liquidato sarà reso nella disponibilità del bilancio regionale;

B) ESTIRPAZIONE VOLONTARIA

- **di stabilire** che qualora il proprietario voglia provvedere autonomamente all'abbattimento delle piante infette con mezzi propri, dovrà a propria cura e spese:

  - manifestare, entro il termine di 10 (dieci) giorni naturali e consecutivi dalla data di avvenuta notifica come definita in precedenza, la volontà di estirpare autonomamente compilando e trasmettendo il modello di cui **all'allegato B** (scaricabile anche dal sito www.emergenzaxylella.it), mediante raccomandata A/R all'indirizzo dell'ARIF: Viale Luigi Corigliano 1 -70132 - Bari oppure alla PEC dell'Agenzia: protocollo@pec.arifpuglia.it, nonché alla Sezione Osservatorio Fitosanitario osservatoriofitosanitario.regione@pec.rupar.puglia.it e alla sede operativa di Brindisi mail c.cavallo@regione.puglia.it, che dovrà sovraintendere alle operazioni;
  - comunicare la data di inizio dell' operazione di estirpazione alla sede operativa di Brindisi (Via Tor Pisana 120, Brindisi - mail: c.cavallo@regione.puglia.it), almeno 5 (cinque) giorni prima dell'inizio dei lavori e comunque entro lo scadere dei 10 (dieci) giorni decorrenti dalla manifestazione della volontà di estirpare;
  - estirpare le piante infette con mezzi meccanici;
  - distruggere in loco tutta la parte frondosa dell' albero, separata dal tronco, mediante trinciatura o bruciatura se consentito dalla legge e dai relativi regolamenti comunali;
  - comunicare alla Soprintendenza eventuali ritrovamenti fortuiti di interesse archeologico;
- **di stabilire** che le operazioni di estirpazione e distruzione devono essere presidiate da un Ispettore fitosanitario/Agente fitosanitario che deve:
  - essere di ausilio per determinare le piante oggetto del presente provvedimento;
  - verificare la correttezza delle operazioni di estirpazione e distruzione delle piante;
  - provvedere alla redazione di apposito verbale che è atto propedeutico e indispensabile per il riconoscimento del contributo;
- **di stabilire** che a seguito di accertato impedimento all'estirpazione, a causa di intervento di terze persone (documentato e verbalizzato ai sensi degli art. 46, 47 del DPR 445/2000 e dell'art. 76 per dichiarazioni mendaci), l'ispettore fitosanitario richiede al Prefetto, ai sensi della Legge 44/2019, l'ausilio della forza pubblica nelle operazioni di estirpazione delle piante infette;

- **di stabilire** che il trattamento fitosanitario da eseguire contro i vettori dell'organismo specificato preventivamente all'estirpazione, come indicato al comma 4) dell'art.10 del DM 13.02.2018, utilizzando prodotti autorizzati su olivo contro *Philaenus spumarius* non è necessario in questo periodo;
- **di stabilire** che in caso di estirpazione delle piante infette a cura del proprietario, sarà riconosciuto per ogni albero estirpato, l'intero contributo previsto dalla DGR 940/2017; e pertanto il proprietario deve:
  - comunicare alla Sezione Osservatorio Fitosanitario, Lungomare Nazario Sauro 41-Bari a mezzo raccomandata A/R ovvero a mezzo pec osservatoriofitosanitario.regione@pec.rupar.puglia.it, entro 3 mesi dalla data di avvenuta notifica del presente atto il codice fiscale ed i riferimenti bancari ove poter effettuare il relativo bonifico (**allegato B**);
  - in mancanza di tale comunicazione la Sezione Osservatorio Fitosanitario manterrà la disponibilità di tale importo per un periodo di 1 (uno) anno decorrente dalla data del presente atto, decorso il quale l'importo non liquidato sarà reso nella disponibilità del bilancio regionale.
- **di stabilire** che qualora il proprietario/conduttore non proceda al concreto avvio delle attività di estirpazione delle piante infette entro 20 giorni dall'avvenuta notifica, la Sezione Osservatorio Fitosanitario disporrà l'abbattimento coatto delle piante infette, per il tramite dell'ARIF, provvederà a denunciare la circostanza alla Procura della Repubblica ai sensi degli artt. 500 e 650 c.p., all'applicazione della sanzione amministrativa di cui al comma 20 dell'art. 54 del D. Lgs. 214/05, a non riconoscere alcun contributo a qualunque titolo per l'abbattimento delle piante infette.

C) DISPOSIZIONI GENERALI

- **di stabilire** che chiunque non adempie alle disposizioni impartite con il presente atto è sanzionabile ai sensi del comma 2 dell'art. 18-bis della Legge n. 44 del 21/05/2019, conversione in legge, con modificazioni, del Decreto Legge n° 27 del 29/03/2019;
- **di stabilire** che chiunque non adempie alle disposizioni impartite ovvero provoca ritardi nella loro applicazione è perseguibile ai sensi degli artt. 500 e 650 c.p.;
- **di pubblicare** il presente atto sul Bollettino Ufficiale della Regione Puglia;
- **di pubblicare** il presente atto sul portale www.emergenzaxylella.it .

VERIFICA AI SENSI DEL D. Lgs 196/03
Garanzie alla riservatezza

La pubblicazione dell'atto all'albo, salve le garanzie previste dalla legge 241/90 in tema di accesso ai documenti amministrativi, avviene nel rispetto della tutela alla riservatezza dei cittadini, secondo quanto disposto dal D. Lgs. 196/03 in materia di protezione dei dati personali, nonché dal vigente regolamento regionale n. 5/2006 per il trattamento dei dati sensibili e giudiziari.
Ai fini della pubblicità legale, l'atto destinato alla pubblicazione è redatto in modo da evitare la diffusione di dati personali identificativi non necessari ovvero il riferimento a dati sensibili.

ADEMPIMENTI CONTABILI

Ai sensi della L. R. n. 28/2001 s.m.i. e del D.lgs. 118/2011 e s.m.i.

Il presente provvedimento non comporta alcun mutamento qualitativo o quantitativo di entrata o di spesa né a carico del bilancio regionale né a carico degli enti per i cui debiti i creditori potrebbero rivalersi sulla Regione (e che è escluso ogni ulteriore onere aggiuntivo rispetto a quelli già autorizzati a valere sullo stanziamento previsto dal bilancio regionale).
I sottoscritti attestano che il procedimento affidatogli, è stato espletato nel rispetto della vigente normativa regionale, nazionale e comunitaria e che il presente schema di provvedimento, predisposto ai fini dell'adozione dell'atto finale da parte del Dirigente di Sezione è conforme alle risultanze istruttorie.

Il Responsabile P.O. (Dott. Francesco Colasuonno)

Il Responsabile P.O. (Dott.ssa Anna Percoco)

Tutto ciò premesso,

IL DIRIGENTE DELLA SEZIONE

Visti gli articoli 4 e 5 della L.R. n. 7/97;
Visti gli art. 18 e 21 del D.P.G.R. n. 443/2015;
Visto l'articolo 32 della Legge n. 69 del 18/06/2009 che prevede l'obbligo di sostituire la pubblicazione tradizionale all'Albo ufficiale con la pubblicazione di documenti digitali sui siti informatici;
Vista la DGR 1176 del 29/07/2016 di conferimento di incarichi di direzione;
Vista la D.G.R. n. 3261 del 28/7/98;
Visti gli artt. 4 e 16 del D.lgs. 165/01;
Vista la DGR 713 del 2/05/2018 di nomina dell'Ing. Giuseppe Tedeschi quale Dirigente della Sezione Osservatorio Fitosanitario;
Vista la nota del Dirigente della Sezione Osservatorio Fitosanitario n° 6598 del 17/05/2019 di conferimento incarichi di Posizioni Organizzative;
Vista la DDS n. 72 del 18/06/2019 per quanto attiene la delega di funzioni ai sensi della Legge 241/90 smi;
Vista la DDS n. 773 del 25/06/2019 di assegnazione definitiva delle titolarità delle Posizioni Organizzative;
Visto l'art. 21 bis della Legge 241/90;

RITENUTO, per le motivazioni sopra riportate, che vengono condivise, di emanare il presente provvedimento;

DETERMINA

- **di approvare** quanto in narrativa che qui si intende integralmente richiamato;
- **disporre l'estirpazione di n°11 piante infette** site in agro di **Ostuni** ed elencate nella tabella seguente e dettagliate nell'allegato D, con le modalità e la tempistica di seguito definite:

MONITORAGGIO 2019					
AGRO	**FOGLIO**	**PARTICELLA**	**INTESTATARIO**	**N° PIANTE INFETTE**	**VINCOLO PAESAGGISTICO**
Ostuni	131	124	• CERASINO GIOVANNA • D'ERRICO LEONARDO • D'ERRICO LUIGI • D'ERRICO VITTORIO • D'ERRICO ISABELLA	1	_____
		125		4	_____
		437		3	_____
Ostuni	131	292	SPEDICATI PIERLUIGI	2	_____
Ostuni	131	435	BLONDA VINCENZA	1	_____
TOTALE				**11**	**0**

- **trasmettere** il presente atto con unica PEC:

  d) al Comune di **Ostuni** affinché provveda entro 3 (tre) giorni dall'invio della Pec di trasmissione del presente atto all'affissione all'Albo Pretorio della presente determinazione per la **durata di 10 (dieci) giorni** naturali e consecutivi. Tale affissione, ai sensi dell'art. 21 bis L.241/1990 e s.m.i, decorso il tredicesimo giorno dalla data di invio della Pec assume valore di notifica **ai proprietari/conduttori interessati dalle estirpazioni**;

  e) **all'ARIF** per le attività di competenza in base alla DGR 1890/2018, alla convenzione sottoscritta e al Decreto Legge 27/2019;

  f) **al Sig. Prefetto di Brindisi** affinché ai sensi della Legge 44/2019, e su richiesta di ARIF ove di necessità, disponga l'ausilio della forza pubblica a supporto di ARIF nelle operazioni di estirpazione.

A) ESTIRPAZIONE TRAMITE ARIF

- **di disporre,** ai sensi del comma 2 dell'art. 7 della decisione 789/2015 e s.m.i., per il tramite di ARIF l'estirpazione entro 20 giorni consecutivi dalla data di avvenuta notifica del presente atto, delle piante

risultate infette dal batterio *Xylella fastidiosa*, site in agro di **Ostuni**, sopra elencate e riportate **nell'allegato D**, nonché evidenziate nell'ortofoto di cui **all' allegato A (da A/1 a A/3)**, parte integrante al presente atto;

- **di stabilire** che l'ARIF, nell'eseguire l'estirpazione delle piante di cui al presente atto, dovrà attenersi alla seguente procedura:
  - attendere 10 giorni consecutivi dalla data di avvenuta notifica, per l'eventuale espressione da parte del proprietario/conduttore della volontà di procedere autonomamente all'estirpazione delle piante;
  - allo scadere del suddetto periodo di 10 giorni e in assenza di comunicazioni del proprietario/conduttore, ARIF dovrà provvedere nei successivi 10 giorni consecutivi a:
    - estirpare le piante infette secondo le procedure previste nella convenzione tra Regione Puglia e ARIF Rep n° 021203 del 23/10/2018, informando l'Osservatorio Fitosanitario alla pec osservatoriofitosanitario.regione@pec.rupar.puglia.it e la sede operativa di Brindisi al seguente indirizzo mail: c.cavallo@regione.puglia.it;
    - distruggere in loco tutta la parte frondosa dell' albero, separata dal tronco, mediante trinciatura o bruciatura se consentito dalla legge e dai relativi regolamenti comunali;
    - lasciare nella disponibilità del proprietario/conduttore la parte legnosa delle piante estirpate, opportunamente depezzata;
    - redigere specifica relazione sulle operazioni svolte sull'appezzamento con l'indicazione del sesto di impianto in caso di oliveto, elemento necessario per poter applicare la DGR 940/2017, che dovrà essere trasmessa alla Sezione Osservatorio Fitosanitario (osservatoriofitosanitario.regione@pec.rupar.puglia.it) e alla sede operativa di Brindisi (c.cavallo@regione.puglia.it);
  - richiedere al Prefetto, ai sensi della Legge 44/2019, l'ausilio della forza pubblica nelle operazioni di estirpazione delle piante infette, a seguito di accesso negato ai luoghi di estirpazione, documentato e verbalizzato ai sensi degli art. 46, 47 del DPR 445/2000 e dell'art. 76 (dichiarazioni mendaci);
- **di stabilire** che il trattamento fitosanitario da eseguire contro i vettori dell'organismo specificato preventivamente all'estirpazione, come indicato al comma 4) dell'art.10 del DM 13.02.2018, utilizzando prodotti autorizzati su olivo contro *Philaenus spumarius* non è necessario in questo periodo;
- **di stabilire** che ai sensi della DGR 940 del 13/06/2017 ai proprietari/conduttori sarà riconosciuto il contributo per il danno subito per ogni albero estirpato e pertanto il proprietario deve:
  - comunicare alla Sezione Osservatorio Fitosanitario, il codice fiscale ed i riferimenti bancari ove effettuare il relativo bonifico (come da **allegato C,** scaricabile anche dal sito www.emergenzaxylella.it)**,** entro 3 mesi dalla data di avvenuta notifica del presente atto, a mezzo raccomandata A/R al seguente indirizzo: Lungomare Nazario Sauro 41-Bari oppure a mezzo pec: osservatoriofitosanitario.regione@pec.rupar.puglia.it;
  - in mancanza di tale comunicazione la Sezione Osservatorio Fitosanitario manterrà la disponibilità di tale importo per un periodo di 1 (uno) anno decorrente dalla data del presente atto, decorso il quale l'importo non liquidato sarà reso nella disponibilità del bilancio regionale;

B) ESTIRPAZIONE VOLONTARIA

- **di stabilire** che qualora il proprietario voglia provvedere autonomamente all'abbattimento delle piante infette con mezzi propri, dovrà a propria cura e spese:
  - manifestare, entro il termine di 10 (dieci) giorni naturali e consecutivi dalla data di avvenuta notifica come definita in precedenza, la volontà di estirpare autonomamente compilando e trasmettendo il modello di cui **all'allegato B** (scaricabile anche dal sito www.emergenzaxylella.it), mediante raccomandata A/R all'indirizzo dell'ARIF: Viale Luigi Corigliano 1 -70132 - Bari oppure alla PEC dell'Agenzia: protocollo@pec.arifpuglia.it, nonché alla Sezione Osservatorio Fitosanitario osservatoriofitosanitario.regione@pec.rupar.puglia.it e alla sede operativa di Brindisi mail c.cavallo@regione.puglia.it, che dovrà sovraintendere alle operazioni;

- comunicare la data di inizio dell' operazione di estirpazione alla sede operativa di Brindisi (Via Tor Pisana 120, Brindisi - mail: c.cavallo@regione.puglia.it), almeno 5 (cinque) giorni prima dell'inizio dei lavori e comunque entro lo scadere dei 10 (dieci) giorni decorrenti dalla manifestazione della volontà di estirpare;
- estirpare le piante infette con mezzi meccanici;
- distruggere in loco tutta la parte frondosa dell' albero, separata dal tronco, mediante trinciatura o bruciatura se consentito dalla legge e dai relativi regolamenti comunali;
- comunicare alla Soprintendenza eventuali ritrovamenti fortuiti di interesse archeologico;

- **di stabilire** che le operazioni di estirpazione e distruzione devono essere presidiate da un Ispettore fitosanitario/Agente fitosanitario che deve:
  - essere di ausilio per determinare le piante oggetto del presente provvedimento;
  - verificare la correttezza delle operazioni di estirpazione e distruzione delle piante;
  - provvedere alla redazione di apposito verbale che è atto propedeutico e indispensabile per il riconoscimento del contributo;
- **di stabilire** che a seguito di accertato impedimento all'estirpazione, a causa di intervento di terze persone (documentato e verbalizzato ai sensi degli art. 46, 47 del DPR 445/2000 e dell'art. 76 per dichiarazioni mendaci), l'ispettore fitosanitario richiede al Prefetto, ai sensi della Legge 44/2019, l'ausilio della forza pubblica nelle operazioni di estirpazione delle piante infette;
- **di stabilire** che il trattamento fitosanitario da eseguire contro i vettori dell'organismo specificato preventivamente all'estirpazione, come indicato al comma 4) dell'art.10 del DM 13.02.2018, utilizzando prodotti autorizzati su olivo contro *Philaenus spumarius* non è necessario in questo periodo;
- **di stabilire** che in caso di estirpazione delle piante infette a cura del proprietario, sarà riconosciuto per ogni albero estirpato, l'intero contributo previsto dalla DGR 940/2017; e pertanto il proprietario deve:
  - comunicare alla Sezione Osservatorio Fitosanitario, Lungomare Nazario Sauro 41-Bari a mezzo raccomandata A/R ovvero a mezzo pec osservatoriofitosanitario.regione@pec.rupar.puglia.it, entro 3 mesi dalla data di avvenuta notifica del presente atto il codice fiscale ed i riferimenti bancari ove poter effettuare il relativo bonifico (**allegato B**);
  - in mancanza di tale comunicazione la Sezione Osservatorio Fitosanitario manterrà la disponibilità di tale importo per un periodo di 1 (uno) anno decorrente dalla data del presente atto, decorso il quale l'importo non liquidato sarà reso nella disponibilità del bilancio regionale.
- **di stabilire** che qualora il proprietario/conduttore non proceda al concreto avvio delle attività di estirpazione delle piante infette entro 20 giorni dall'avvenuta notifica, la Sezione Osservatorio Fitosanitario disporrà l'abbattimento coatto delle piante infette, per il tramite dell'ARIF, provvederà a denunciare la circostanza alla Procura della Repubblica ai sensi degli artt. 500 e 650 c.p., all'applicazione della sanzione amministrativa di cui al comma 20 dell'art. 54 del D. Lgs. 214/05, a non riconoscere alcun contributo a qualunque titolo per l'abbattimento delle piante infette.

C) DISPOSIZIONI GENERALI

- **di stabilire** che chiunque non adempie alle disposizioni impartite con il presente atto è sanzionabile ai sensi del comma 2 dell'art. 18-bis della Legge n. 44 del 21/05/2019, conversione in legge, con modificazioni, del Decreto Legge n° 27 del 29/03/2019;
- **di stabilire** che chiunque non adempie alle disposizioni impartite ovvero provoca ritardi nella loro applicazione è perseguibile ai sensi degli artt. 500 e 650 c.p.;
- **di pubblicare** il presente atto sul Bollettino Ufficiale della Regione Puglia;
- **di pubblicare** il presente atto sul portale www.emergenzaxylella.it ;
- **di stabilire** che il presente atto è immediatamente esecutivo.

Il presente atto, composto di n° 13 (tredici) facciate timbrate e vidimate e dagli allegati **A (da A/1 ad A/3)**, **B**, **C** e **D,** composti rispettivamente da 1 facciata, timbrate e vidimate, è redatto in un unico originale che sarà conservato agli atti del Dipartimento. Una copia conforme all'originale sarà trasmessa al Segretariato della Giunta Regionale; una copia all'Assessore Regionale alle Risorse Agroalimentari; una copia all'Ufficio proponente. Non sarà trasmesso al Dipartimento Programmazione e Finanze - Servizio Ragioneria - in quanto non sussistono adempimenti contabili.

Il Funzionario P.O Delegato
(Dott.ssa Anna Percoco)

Il Dirigente di Sezione
(Ing. Giuseppe Tedeschi)

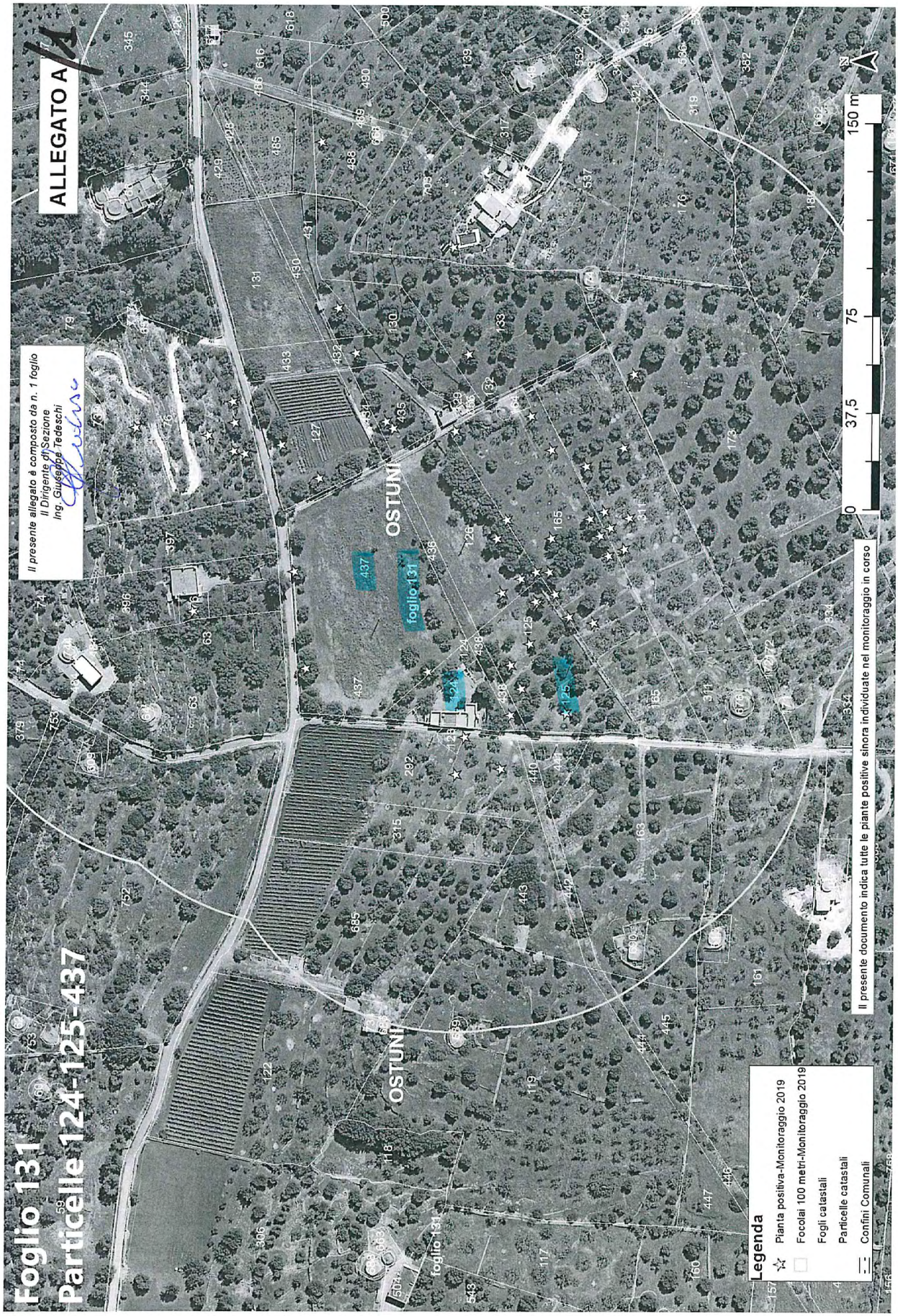
ALLEGATO A
Foglio 131
Particelle 124-125-437
Il presente allegato è composto da n. 1 foglio
Il Dirigente di Sezione
Ing. Giuseppe Tedeschi
OSTUNI
foglio 131
0
37,5
75
150 m
N
Il presente documento indica tutte le piante positive sinora individuate nel monitoraggio in corso
Legenda
Pianta positiva-Monitoraggio 2019
Focolai 100 metri-Monitoraggio 2019
Fogli catastali
Particelle catastali
Confini Comunali


ALLEGATO A
Il presente allegato è composto da n. 1 foglio
Il Dirigente di Sezione
Ing. Giuseppe Tedeschi
Foglio 131
Particella 292
OSTUNI
foglio 131
292
0
37,5
75
150 m
Il presente documento indica tutte le piante positive sinora individuate nel monitoraggio in corso
Legenda
Pianta positiva-Monitoraggio 2019
Focolai 100 metri-Monitoraggio 2019
Fogli catastali
Particelle catastali
Confini Comunali

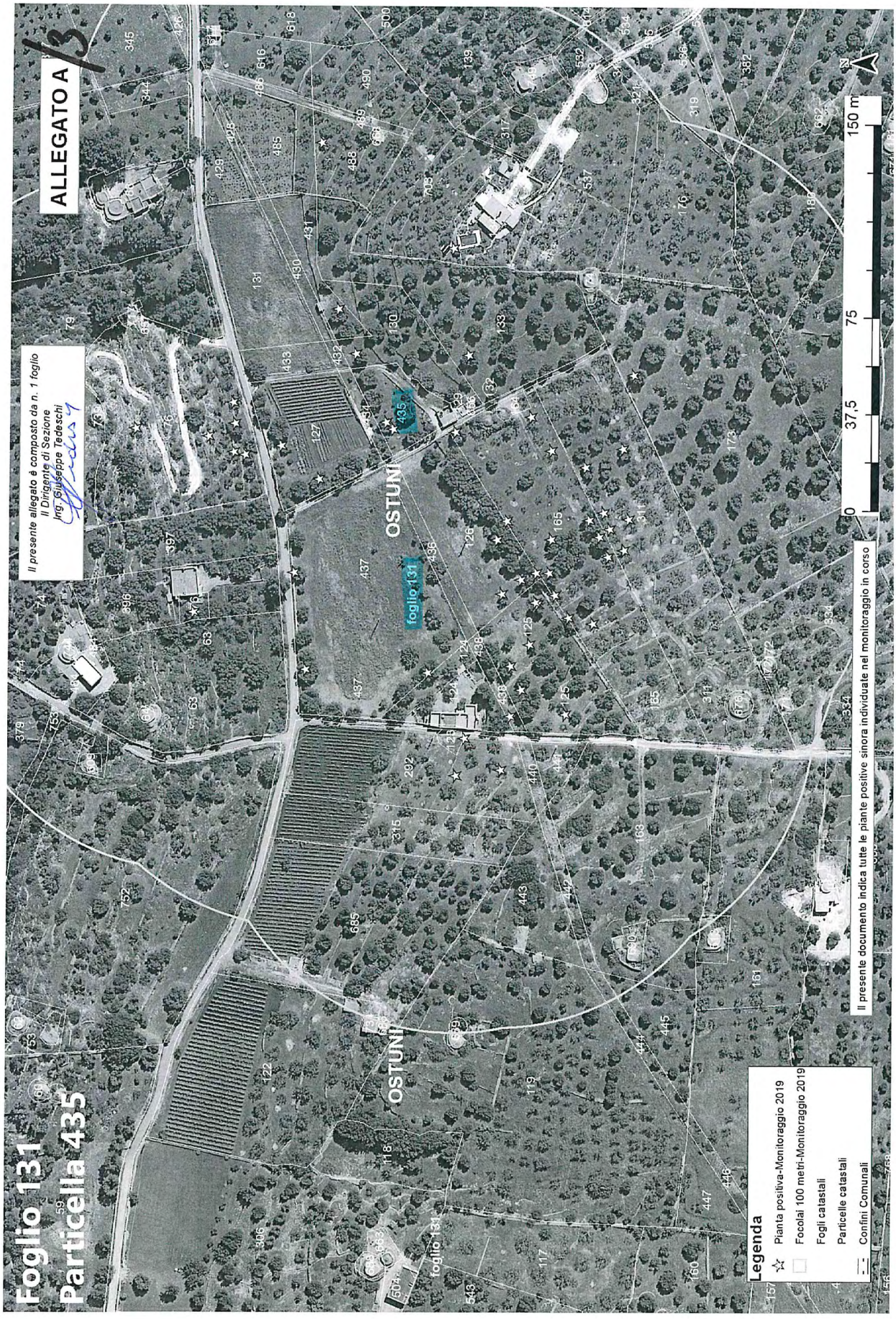
ALLEGATO A
Foglio 131
Particella 435
Il presente allegato è composto da n. 1 foglio
Il Dirigente di Sezione
Ing. Giuseppe Tedeschi
OSTUNI
foglio 131
435
0
37,5
75
150 m
Il presente documento indica tutte le piante positive sinora individuate nel monitoraggio in corso
Legenda
Pianta positiva-Monitoraggio 2019
Focolai 100 metri-Monitoraggio 2019
Fogli catastali
Particelle catastali
Confini Comunali

Allegato B

N.B. la presente scheda va inviata a tutte le mail indicate

ARIF
VIALE LUGI CORIGLIANO 1 - 70132 BARI
protocollo@pec.arifpuglia.it

REGIONE PUGLIA
SEZIONE OSSERVATORIO FITOSANITARIO - BARI
osservatoriofitosanitario.regione@pec.rupar.puglia.it

SEDE OPERATIVA DI BRINDISI
c.cavallo@regione.puglia.it

OGGETTO: ESERCIZIO DEL DIRITTO DI ESTIRPAZIONE VOLONTARIA DI CUI ALLA DDS N. _____ DEL _____

Con la presente il/la sottoscritto/a ……., nato/a a …… il ……..Codice Fiscale…….. in qualità di …… (specificare se diverso dall'intestatario indicato nella DDS di cui all'oggetto, in tal caso allegare relativa documentazione probatoria), dichiara **di procedere all'estirpazione volontaria** delle piante infette di cui alla DDS in oggetto, rispettando quanto prescritto nell'atto medesimo e pertanto comunico/a:

- Il trattamento fitosanitario sarà effettuato in data _____ con
  □Deltametrina □Fosmet
  □ Acetamiprid □Prev-Am
  (*indicare uno, apponendo una X*);
- Per l'abbattimento si propone all'Ispettore Fitosanitario la data del _____;
- Per le comunicazioni sulle operazioni di estirpazione l'Ispettore Fitosanitari potrà contattare il seguente numero telefonico _____
  (*necessario per definire gli accordi operativi di campo*).
- il contributo deve essere corrisposto a:
  - nome e cognome_____
  - nato/a il _____a_____
  - Codice fiscale_____
  - residente in _____a_____
  - codice IBAN _____
- la presente espressione di volontà è irrevocabile, consapevole che si deve procedere con immediatezza alla estirpazione della/e pianta/e infette e che simile circostanza è perseguibile ai sensi degli artt. 650 e 500 del c.p.;
- Allego copia del seguente documento _____ (*altrimenti sbarrare*)
- Allego copia del documento di riconoscimento in corso di validità, debitamente firmata e datata in calce.

Data _____ In Fede, _____
(*firma del titolare giuridico del terreno*)

Sezione Osservatorio Fitosanitario
Lung. Nazario Sauro 41- Bari- Tel. 080 5405147 - PEC: osservatoriofitosanitario.regione@pec.rupar.puglia.it
Sede operativa di Brindisi Via Torpisana, 120 - Tel: 0831 /544339 - Fax: 0831 / 544300
mail: c.cavallo@regione.puglia.it PEC: osservatorio.fitosanitario.br@pec.rupar.puglia.it

Allegato C

REGIONE PUGLIA
SEZIONE OSSERVATORIO FITOSANITARIO
Lungomare Nazario Sauro 41 70121 Bari
osservatoriofitosanitario.regione@pec.rupar.puglia.it

OGGETTO: COMUNICAZIONE COORDINATE BANCARIE PER EROGAZIONE CONTRIBUTO DI CUI ALLA DDS N. _____ DEL _____

Con la presente il/la sottoscritto/a …… nato/a a …… il ……..Codice Fiscale……..in qualità di ……..…… (specificare, se diverso dall'intestatario indicato nella DDS di cui all'oggetto, allegare relativa documentazione probatoria) comunico/a che a seguito della disposizione di estirpazione delle piante infette da Xylella a cura di ARIF (DDS in oggetto), il contributo per ogni albero abbattuto deve essere corrisposto a:

- nome e cognome_____
- nato/a il _____a_____
- Codice fiscale_____
- residente in _____a_____
- codice IBAN _____
- Allego copia del seguente documento _____ (altrimenti sbarrare)
- Allego copia del documento di riconoscimento in corso di validità, debitamente firmata e datata in calce

Data _____ In Fede

_____
(*firma del titolare giuridico del terreno*)

Sezione Osservatorio Fitosanitario
Lung. Nazario Sauro 41- Bari- Tel. 080 5405147
PEC: osservatoriofitosanitario.regione@pec.rupar.puglia.it

COSTITUITO DA 1 PAGINA

IL DIRIGENTE
(Ing. Giuseppe Tedeschi)

Allegato D

MONITORAGGIO 2019									
AGRO	**FOGLIO**	**PARTICELLA**	**INTESTATARIO**	**SPECIE**	**CAMPIONE**	**LONGITUDINE**	**LATITUDUNE**	**ZONA**	**VINCOLO PAESAGGISTICO**
Ostuni	131	124	• CERASINO GIOVANNA • D'ERRICO LEONARDO • D'ERRICO LUIGI • D'ERRICO VITTORIO • D'ERRICO ISABELLA	Olivo	25	17,48913712	40,72451209	Contenimento	_____
		125		Olivo	26	17,48925585	40,72447181	Contenimento	_____
				Olivo	23	17,48914082	40,72431306	Contenimento	_____
				Olivo	36	17,48936804	40,72450746	Contenimento	_____
				Olivo	35	17,48965030	40,72440537	Contenimento	_____
		437		Olivo	29	17,48934729	40,72480599	Contenimento	_____
				Olivo	33	17,48982425	40,72528152	Contenimento	_____
				Olivo	32	17,48937720	40,72524785	Contenimento	_____
Ostuni	131	292	SPEDICATI PIERLUIGI	Olivo	16	17,48887231	40,72471404	Contenimento	_____
				Olivo	5	17,48889065	40,72455017	Contenimento	_____
Ostuni	131	435	BLONDA VINCENZA	Olivo	34	17,49046899	40,72491224	Contenimento	_____
TOTALE					**11**				**0**

DETERMINAZIONE DEL DIRIGENTE SEZIONE OSSERVATORIO FITOSANITARIO 14 gennaio 2020, n. 3

D.lgs. 214/2005 e s.m.i. - Decisione 2015/789/UE e s.m.i.- Misure fitosanitarie per il contenimento della diffusione della Xylella fastidiosa. Monitoraggio 2019.

Prescrizione di estirpazione di piante infette di cui al comma 2 dell'art. 7 della Decisione 789/2015 s.m.i. e della D.G.R. 1890/2018, site in agro di Ceglie Messapica (BR). Zona ex contenimento.

L'anno 2020, il giorno 14 del mese di gennaio, in Bari presso la sede del Dipartimento Agricoltura, Sviluppo Rurale e Ambientale – Lungomare Nazario Sauro 45/47, il responsabile della P.O."Lotte obbligatorie,produzioni vivaistiche e sementiere", con la collaborazione della P.O. "Difesa attiva e produzione" riferisce:

Premesso che la *Xylella fastidiosa,* batterio da quarantena*,* costituisce una grave minaccia non solo per gli ulivi e per le altre piante ospiti presenti in Puglia, ma anche per il restante territorio italiano, europeo e del bacino del Mediterraneo, essendo in grado di compromettere significativamente lo sviluppo economico delle imprese agricole e vivaistiche.

Visto l'art. 16.1 della Dir 2000/29/CE che impone l'adozione obbligatoria di immediate misure di eradicazione e, ove non sia più possibile, il contenimento degli organismi nocivi da quarantena ritrovati sul territorio nazionale.

Visto il Regolamento (UE) 2016/2031 del Parlamento Europeo e del Consiglio del 26 ottobre 2016 relativo alle misure di protezione contro gli organismi nocivi per le piante, che modifica i regolamenti (UE) n. 228/2013, (UE) n. 652/2014 e (UE) n. 1143/2014 del Parlamento Europeo e del Consiglio e abroga le direttive 69/464/CEE, 74/647/CEE, 93/85/CEE, 98/57/CE, 2000/29/CE, 2006/91/CE e 2007/33/CE del Consiglio.

Visto l'art. 1, comma 1, lettera a) del D. Lgs. 214/05, di recepimento della Direttiva 2000/29/CE, che recita "*le misure di protezione contro l'introduzione e la diffusione nel territorio della Repubblica italiana di organismi nocivi ai vegetali o ai prodotti vegetali che rientrano, in base al criterio della prevalenza, nella materia della profilassi internazionale di cui all'articolo 117, comma secondo, lettera q), della Costituzione";*

Visto il D.lgs. n° 214 del 19/08/05 s.m.i., che dispone ai Servizi Fitosanitari Regionali di espletare le attività di controllo fitosanitario sul territorio regionale, in particolare l'espletamento delle attività di monitoraggio degli organismi nocivi da quarantena oggetto di lotta obbligatoria.

Visto l'art. 50, comma 1, lettera g) del D.lgs 214/05 che dispone, nell'ambito dei compiti assegnati al Servizio Fitosanitario regionale, la prescrizione, sul territorio di competenza, di tutte le misure ufficiali ritenute necessarie, ivi compresa la distruzione di vegetali e prodotti vegetali ritenuti contaminati o sospetti tali.

Vista la Decisione di esecuzione della Commissione Europea 2015/789/UE del 18/05/2015s.m.i. relativa alle misure da adottare per impedire l'introduzione e la diffusione all'interno dell'Unione del batterio di *Xylella fastidiosa* (Well e Raju).

Viste le Decisioni di esecuzione della Commissione Europea 2015/2417/UE del 17 dicembre 2015, 2016/764/UE del 12/05/2016, 2017/2352/UE del 14/12/2017, 2018/927/UE del 27/06/2018 e 2018/1511/UE del 09/10/2018 che modificano la decisione di esecuzione (UE) 2015/789 relativa alle misure per impedire l'introduzione e la diffusione nell'Unione della Xylella fastidiosa (Wells et al.).

Visto il Decreto del Ministero delle Politiche agricole alimentari e forestali del 6 Giugno 2019 di definizione delle aree indenni dall'organismo nocivo *Xylella f.* nel territorio della Repubblica Italiana.

Visto il Decreto del Ministero delle Politiche agricole, alimentari e forestali n. 4999 del 13 febbraio 2018"*Misure di emergenza per la prevenzione, il controllo e l'eradicazione di Xylella fastidiosa (Well e Raju) nel territorio della Repubblica Italiana*", (G.U. n. 80 del 06/04/2018).

Visto il Decreto del Ministero delle Politiche Agricole Alimentari e Forestali e del Turismo del 5 ottobre 2018 **"***Modifica del decreto ministeriale 13 febbraio 2018, concernente le misure di emergenza per la prevenzione,*

il controllo e l'eradicazione di Xylella fastidiosa (Well et al.) nel territorio della Repubblica italiana" - (G.U. n. 271 del 21-11-2018)**.**

Vista la Legge n. 44 del 21/05/2019, conversione in legge, con modificazioni, del Decreto Legge n° 27 del 29/03/2019 "*Disposizioni urgenti in materia di rilancio dei settori agricoli in crisi e di sostegno alle imprese agroalimentari colpite da eventi atmosferici avversi di carattere eccezionale e per l'emergenza nello stabilimento Stoppani, sito nel Comune di Cogoleto"* - (G.U. n. 75 del 29-03-2019).

Vista la DGR 1454 del 02/08/2018 che ha approvato lo schema di convenzione tra la Regione Puglia e l'Agenzia Regionale per le Attività Irrigue e Forestali (di seguito ARIF) per le attività di contrasto alla diffusione alla *Xylella fastidiosa*.

Vista la Convenzione stipulata tra Regione Puglia e ARIF, repertoriata con n° 021203 del 23/10/2018.

Vista la DGR 1890 del 24/10/2018, pubblicata sul BURP n. 149 in data 20.11.2018, con la quale sono state approvate le *"Azioni di contrasto alla diffusione della Xylella Fastidiosa per il 2018-2019, in applicazione della Decisione di esecuzione (UE) 789/2015 e s.m.i."* ed è stato stabilito che: "*le operazioni di trattamento fitosanitario ed estirpazione delle piante risultate infette a seguito del monitoraggio 2018-2019, da effettuare ai sensi degli artt. 6 e 7 della decisione 2015/789 e s.m.i. siano effettuate dalla Regione per il tramite dell'ARIF, per garantire che siano svolte con celerità, come richiesto dalla Commissione; fatta salva l'estirpazione volontaria svolta dal proprietario entro i termini e con le modalità previste nell'atto prescrittivo*".

Vista la Determinazione del Dirigente Sezione Osservatorio Fitosanitario, n. 674 del 09/08/2018 che ha recepito la decisione 2018/927/UE del 27/06/2018 e ha aggiornato le aree delimitate alla *Xylella fastidiosa* sottospecie Pauca ST53.

Vista la Determinazione del Dirigente Sezione Osservatorio Fitosanitario n. 59 del 21/05/2019, che ha confermato le aree delimitate alla *Xylella fastidiosa sottospecie Pauca ST53* di cui alla decisione 2018/927/UE.

Vista la legge 14/02/1951 n. 144 che ha disciplinato l'abbattimento degli alberi di olivo.

Vista la Legge n. 14 del 2007 "Tutela e valorizzazione del paesaggio degli ulivi monumentali della Puglia".

Vista la Legge Regionale n° 4 del 29/03/2017 "*Gestione della batteriosi da Xylella fastidiosa nel territorio della Regione Puglia*" (BURP n° 39 del 30/03/2017).

Vista la Legge Regionale n° 37 del 20/09/2017 "*Interpretazione autentica degli articoli 5, 6 e 8 della legge regionale 29 marzo 2017, n. 4 (Gestione della batteriosi da Xylella fastidiosa nel territorio della regione Puglia)* " (BURP n° 110/2017).

Vista la Legge Regionale n. 64 del 22/12/2017 "*Modifiche ed integrazioni alla legge regionale 29 marzo 2017, n. 4 (Gestione della batteriosi da Xylella fastidiosa nel territorio della regione Puglia)"*, (BURP n. 146 del 27/12/2017).

Visto l'art. 99 della Legge Regionale n.67/2018 che ha ulteriormente modificato ed integrato la L.r. n.4/2017.

Visto l'art. I-6 del Trattato che adotta una Costituzione per l'Europa (ex art. I-10.1) che stabilisce il principio di preminenza del diritto dell'Unione europea sul diritto interno dei suoi Stati membri "*… la Costituzione e il diritto adottato dalle istituzioni dell'Unione nell'esercizio delle competenze a questa attribuite prevalgono sul diritto degli Stati membri"*

Vista la sentenza della Corte di Giustizia europea del 09/06/2016 che ha dichiarato legittime le misure di eradicazione previste dalla predetta Decisione UE/789/2015.

Viste le sentenze n° 11850 del 30/11/2017 del TAR Lazio e n. 573 del 09/04/2018 del TAR Lecce che confermano "*… non sussisteva un obbligo di avviso dell'avvio del procedimento relativo all'abbattimento delle piante di ulivo, che in alcun modo avrebbe potuto influire sull'esito dello stesso, attesa la superiore finalità del contenimento della diffusione ed eradicazione del batterio, …".*

Vista l'Ordinanza del Consiglio di Stato n° 3224/2019 del 21/06/2019 sul ricorso numero di registro generale 4210 del 2019, proposto da CODACONS e altri che conferma l'importanza dell'attuazione delle misure di controllo attualmente in corso, quali la rimozione delle piante infette e l'istituzione di aree delimitate.

Vista la sentenza della Corte di Giustizia del 05/09/2019 per quanto attiene il ritardo nello svolgimento del monitoraggio e la tempistica degli abbattimenti delle piante infette.

Vista la sentenza n° 1396/2019 del TAR Puglia che ha respinto il ricorso del ricorrente sulla base della seguente argomentazione: *"Stanti le esigenze emergenziali, il ricorso a simili forme di pubblicità degli atti della Pubblica Amministrazione è del tutto coerente coi principi della legge sul procedimento amministrativo (cfr.:Cons. Stato V, 10.01.2013 n. 91)".*

Visto il paragrafo 7 dell'art.7 della Decisione UE/789/2015 e s.m.i., che dispone allo Stato membro e per esso alla Regione Puglia di effettuare nella zona contenimento, ispezioni visive delle piante specificate, un campionamento ed un'analisi delle piante sintomatiche, nonché delle piante asintomatiche in prossimità di quelle sintomatiche sul proprio territorio.

Preso atto che a garanzia dell'esatta individuazione delle piante infette da *Xylella fastidiosa,* i campioni vegetali prelevati durante il monitoraggio sono dapprima sottoposti a saggi sierologici di primo livello con il metodo enzimatico ELISA *(enzyme-linked immunosorbent assay*) presso i laboratori autorizzati e, successivamente, in caso di esito positivo o di risultati con esito incerto sono sottoposti a saggio molecolare di conferma presso il CNR Istituto per la Protezione sostenibile delle piante - Unità di Ricerca n. 9 della Rete Regionale dei Laboratori Pubblici - SELGE.

Vista la nota prot. SELGE n. 317/2019 del CNR, (pubblicata sul sito istituzionale http://www.emergenzaxylella.it), con la quale sono stati comunicati gli esiti positivi delle analisi di conferma per *Xylella fastidiosa* sui campioni vegetali prelevati da ARIF, nonché le relative coordinate geografiche, la specie delle piante infette e l'agro comunale su cui le piante ricadono, in particolare n°4 piante di olivo infette site in agro di Ceglie Messapica.

Preso atto dei dati relativi alla particella catastale (agro, foglio di mappa, numero di particella, intestatari) sulla quale insistono le piante infette, forniti da InnovaPuglia S.p.a. sulla base delle coordinate geografiche rilevate in sede di monitoraggio che hanno consentito di stabilire che le piante ricadono nella "zona contenimento" di cui alla DGR 1890/2018 e alla DDS 59/2019.

Considerato che le piante infette individuate a seguito di ispezioni ufficiali, ai sensi dei par. 2 e 3 dell'art. 7 della Decisione UE 789/2015 s.m.i. devono essere *"immediatamente"* estirpate adottando tutte le precauzioni necessarie per evitare la diffusione del batterio.

Richiamata la Legge Regionale n. 64 del 22/12/2017 "Modifiche ed integrazioni alla legge regionale 29 marzo 2017, n. 4" per quanto attiene l'obbligatorietà dell'attuazione *"immediata"* delle misure fitosanitarie anche in deroga a disposizioni normative e regolamentari regionali.

Visti i dati catastali degli appezzamenti (agro, foglio di mappa, particella, intestatario) forniti da Innovapuglia S.p.a e riportati nell' **allegato A e D,** parti integranti del presente atto.

Preso atto che l'estirpazione di cui al presente atto, non sostituibile con altra misura meno drastica, assume iniziativa di profilassi internazionale di cui al comma 1 dell'art. 1 del D.Lgs 214/2005 smi, che ai sensi del paragrafo 2 dell'art. 7 della Decisione 789/2015 smi l'estirpazione deve avvenire *"immediatamente",* e che la mancata estirpazione può essere motivo di diffusione di malattia delle piante, pericolosa per l'economia rurale, perseguita dall'art. 500 e 650 del c.p.

Richiamato il paragrafo 2 dell'art. 7 della Decisione UE/789/2015 e s.m.i. che dispone la rimozione "immediata" (estirpazione) delle piante infette da *Xylella fastidiosa* dopo la individuazione ufficiale.

Richiamato il paragrafo 4 dell'art. 7 della Decisione UE/789/2015 e s.m.i. che dispone l'esecuzione di opportuni trattamenti fitosanitari contro i vettori dell'organismo specificato e le piante che possono ospitare i vettori, prima della rimozione delle piante.

Richiamata la Legge 44/2019 - art. 18-bis. (Misure di contrasto degli organismi nocivi da quarantena in applicazione di provvedimenti di emergenza fitosanitaria), che recita:

comma 1. Al fine di proteggere l'agricoltura, il territorio, le foreste, il paesaggio e i beni culturali dalla diffusione di organismi nocivi per le piante, le misure fitosanitarie ufficiali e ogni altra attività ad esse connessa, ivi compresa la distruzione delle piante contaminate, anche monumentali, disposte da provvedimenti di emergenza fitosanitaria, sono attuate in deroga a ogni disposizione vigente, comprese quelle di natura vincolistica, nei limiti e secondo i criteri indicati nei medesimi provvedimenti di emergenza fitosanitaria.

comma 3. In applicazione dell'articolo 21-bis della legge 7 agosto 1990, n. 241, la comunicazione dei provvedimenti di emergenza fitosanitaria, che dispongono le misure fitosanitarie obbligatorie, può essere effettuata anche mediante forme di pubblicità idonee, secondo le modalità e i termini stabiliti dal Servizio fitosanitario competente per territorio. Effettuate le forme di pubblicità di cui al periodo precedente, gli ispettori o gli agenti fitosanitari e il personale di supporto muniti di autorizzazione del Servizio fitosanitario, ai fini dell'esercizio delle loro attribuzioni, accedono comunque ai fondi nei quali sono presenti piante infettate dagli organismi nocivi di cui al presente decreto, al fine di attuare le misure fitosanitarie di emergenza. A tale scopo i Servizi fitosanitari competenti per territorio possono chiedere al Prefetto l'ausilio della forza pubblica.

Considerato che con DGR n. 940 del 13/06/2017 (BURP n.77 del 30/06/2017), è stato approvato il regime di aiuto conseguente alle azioni di contrasto alla diffusione della batteriosi, consistente nella concessione di un contributo per ogni olivo abbattuto, al netto del valore della parte legnosa.

Visti gli artt. 500 e 650 del Codice Penale;

Vista la lettera h), comma 1, dell'art. 21 del D.lgs. 214/05;

Visti i commi 20 e 23 dell'art. 54 del D.lgs. 214/05;

Visto l'art. 21-octies della L.241/1990 s.m.i.;

Visto l'art. 21 bis della L. 241/1990 e s.m.i. che consente all'Amministrazione di stabilire forme di pubblicità del provvedimento idonee alle esigenze di immediatezza e celerità stabilite dalla Decisione UE/789/2015 e s.m.i.

Considerato che la Giunta Regionale con la DGR 1890 del 24/10/2018, pubblicata sul BURP n.149 in data 20.11.2018, ha ritenuto" *necessario agevolare un intervento diretto della Regione e quindi dell'Agenzia delegata, mediante la pubblicazione all'albo pretorio dell'atto di prescrizione di abbattimento che riporta: coordinate geografiche delle piante infette, dati catastali degli appezzamenti in cui ricadono, proprietario/i risultanti dalle visure catastali, e indicazione del periodo temporale in cui le operazioni di trattamento fitosanitario ed estirpazione delle piante infette e ospiti, devono essere effettuate direttamente dalla regione, senza ulteriore comunicazione e con rimborso automatico dell'indennizzo al/i proprietario/i, con esclusione delle spese di estirpazione. E' fatta salva l'estirpazione effettuata volontariamente da parte del proprietario entro i termini e con le modalità stabilite dall'atto prescrittivo e in tal caso l'indennizzo sarà comprensivo delle spese di estirpazione".* Che, inoltre, con lo stesso atto ha disposto l'affissione della richiamata DGR all'Albo Pretorio dei comuni delle aree interessate per il 2019.

Viste le note della Sezione Osservatorio Fitosanitario prot. n. 12003 del 21/11/2018 e prot. 1607 del 07/02/2019 inviate a tutti i Comuni delle zone contenimento, cuscinetto, zona ex Contenimento e all'ANCI Puglia, con le quali è stata trasmessa la richiamata DGR 1890/2018 ed è stato chiesto di affiggere detto atto deliberativo all'Albo Pretorio del comune, in forma ben visibile e consultabile dalla popolazione.

Rilevato che le misure fitosanitarie di contrasto alla diffusione della batteriosi *Xylella fastidiosa* sono obbligatorie in quanto trattasi di profilassi internazionale di cui all'articolo 117, secondo comma, lettera q) della Costituzione, come previsto dall'articolo 1 del decreto legislativo 19 agosto 2005, n. 214;

Per quanto sopra riportato, si propone di:

- **disporre l'estirpazione di n°4 piante infette** site in agro di **Ceglie Messapica** ed elencate nella tabella seguente e dettagliate nell'allegato D, con le modalità e la tempistica di seguito definite:

MONITORAGGIO 2019					
AGRO	**FOGLIO**	**PARTICELLA**	**INTESTATARIO**	**N° PIANTE INFETTE**	**VINCOLO PAESAGGISTICO**
Ceglie Messapica	1	73	ABBRACCIAVENTO PAOLO	4	————————
TOTALE				**4**	**0**

- **trasmettere** il presente atto con unica PEC:

  a) al Comune di **Ceglie Messapica** affinché provveda entro 3 (tre) giorni dall'invio della Pec di trasmissione del presente atto all'affissione all'Albo Pretorio della presente determinazione per la **durata di 10 (dieci) giorni** naturali e consecutivi. Tale affissione, ai sensi dell'art. 21 bis L.241/1990 e s.m.i, decorso il tredicesimo giorno dalla data di invio della Pec assume valore di notifica **ai proprietari/conduttori interessati dalle estirpazioni**;

  b) **all'ARIF** per le attività di competenza in base alla DGR 1890/2018, alla convenzione sottoscritta e al Decreto Legge 27/2019;

  c) **al Sig. Prefetto di Brindisi** affinché ai sensi della Legge 44/2019, e su richiesta di ARIF ove di necessità, disponga l'ausilio della forza pubblica a supporto di ARIF nelle operazioni di estirpazione.

A) ESTIRPAZIONE TRAMITE ARIF

- **di disporre,** ai sensi del comma 2 dell'art. 7 della decisione 789/2015 e s.m.i., per il tramite di ARIF l'estirpazione entro 20 giorni consecutivi dalla data di avvenuta notifica del presente atto, delle piante risultate infette dal batterio *Xylella fastidiosa*, site in agro di **Ceglie Messapica**, sopra elencate e riportate **nell'allegato D**, nonché evidenziate nell'ortofoto di cui **all' allegato A**, parte integrante al presente atto;
- **di stabilire** che l'ARIF, nell'eseguire l'estirpazione delle piante di cui al presente atto, dovrà attenersi alla seguente procedura:
  - attendere 10 giorni consecutivi dalla data di avvenuta notifica, per l'eventuale espressione da parte del proprietario/conduttore della volontà di procedere autonomamente all'estirpazione delle piante;
  - allo scadere del suddetto periodo di 10 giorni e in assenza di comunicazioni del proprietario/conduttore, ARIF dovrà provvedere nei successivi 10 giorni consecutivi a:
    - estirpare le piante infette secondo le procedure previste nella convenzione tra Regione Puglia e ARIF Rep n° 021203 del 23/10/2018, informando l'Osservatorio Fitosanitario alla pec osservatoriofitosanitario.regione@pec.rupar.puglia.it e la sede operativa di Brindisi al seguente indirizzo mail: c.cavallo@regione.puglia.it;
    - distruggere in loco tutta la parte frondosa dell' albero, separata dal tronco, mediante trinciatura o bruciatura se consentito dalla legge e dai relativi regolamenti comunali;
    - lasciare nella disponibilità del proprietario/conduttore la parte legnosa delle piante estirpate, opportunamente depezzata;
    - redigere specifica relazione sulle operazioni svolte sull'appezzamento con l'indicazione del sesto di impianto in caso di oliveto, elemento necessario per poter applicare la DGR 940/2017, che dovrà essere trasmessa alla Sezione Osservatorio Fitosanitario (osservatoriofitosanitario.regione@pec.rupar.puglia.it) e alla sede operativa di Brindisi (c.cavallo@regione.puglia.it);
  - richiedere al Prefetto, ai sensi della Legge 44/2019, l'ausilio della forza pubblica nelle operazioni di estirpazione delle piante infette, a seguito di accesso negato ai luoghi di estirpazione, documentato e verbalizzato ai sensi degli art. 46, 47 del DPR 445/2000 e dell'art. 76 (dichiarazioni mendaci);
- **di stabilire** che il trattamento fitosanitario da eseguire contro i vettori dell'organismo specificato

preventivamente all'estirpazione, come indicato al comma 4) dell'art.10 del DM 13.02.2018, utilizzando prodotti autorizzati su olivo contro *Philaenus spumarius* non è necessario in questo periodo;

- **di stabilire** che ai sensi della DGR 940 del 13/06/2017 ai proprietari/conduttori sarà riconosciuto il contributo per il danno subito per ogni albero estirpato e pertanto il proprietario deve:
  - comunicare alla Sezione Osservatorio Fitosanitario, il codice fiscale ed i riferimenti bancari ove effettuare il relativo bonifico (come da **allegato C,** scaricabile anche dal sito www. emergenzaxylella.it)**,** entro 3 mesi dalla data di avvenuta notifica del presente atto, a mezzo raccomandata A/R al seguente indirizzo: Lungomare Nazario Sauro 41-Bari oppure a mezzo pec: osservatoriofitosanitario.regione@pec.rupar.puglia.it;
  - in mancanza di tale comunicazione la Sezione Osservatorio Fitosanitario manterrà la disponibilità di tale importo per un periodo di 1 (uno) anno decorrente dalla data del presente atto, decorso il quale l'importo non liquidato sarà reso nella disponibilità del bilancio regionale;

B) ESTIRPAZIONE VOLONTARIA

- **di stabilire** che qualora il proprietario voglia provvedere autonomamente all'abbattimento delle piante infette con mezzi propri, dovrà a propria cura e spese:
  - manifestare, entro il termine di 10 (dieci) giorni naturali e consecutivi dalla data di avvenuta notifica come definita in precedenza, la volontà di estirpare autonomamente compilando e trasmettendo il modello di cui **all'allegato B** (scaricabile anche dal sito www.emergenzaxylella.it), mediante raccomandata A/R all'indirizzo dell'ARIF: Viale Luigi Corigliano 1 -70132 - Bari oppure alla PEC dell'Agenzia: protocollo@pec.arifpuglia.it, nonché alla Sezione Osservatorio Fitosanitario osservatoriofitosanitario.regione@pec.rupar.puglia.it e alla sede operativa di Brindisi mail c.cavallo@regione.puglia.it, che dovrà sovraintendere alle operazioni;
  - comunicare la data di inizio dell' operazione di estirpazione alla sede operativa di Brindisi (Via Tor Pisana 120, Brindisi - mail: c.cavallo@regione.puglia.it), almeno 5 (cinque) giorni prima dell'inizio dei lavori e comunque entro lo scadere dei 10 (dieci) giorni decorrenti dalla manifestazione della volontà di estirpare;
  - estirpare le piante infette con mezzi meccanici;
  - distruggere in loco tutta la parte frondosa dell' albero, separata dal tronco, mediante trinciatura o bruciatura se consentito dalla legge e dai relativi regolamenti comunali;
  - comunicare alla Soprintendenza eventuali ritrovamenti fortuiti di interesse archeologico;
- **di stabilire** che le operazioni di estirpazione e distruzione devono essere presidiate da un Ispettore fitosanitario/Agente fitosanitario che deve:
  - essere di ausilio per determinare le piante oggetto del presente provvedimento;
  - verificare la correttezza delle operazioni di estirpazione e distruzione delle piante;
  - provvedere alla redazione di apposito verbale che è atto propedeutico e indispensabile per il riconoscimento del contributo;
- **di stabilire** che a seguito di accertato impedimento all'estirpazione, a causa di intervento di terze persone (documentato e verbalizzato ai sensi degli art. 46, 47 del DPR 445/2000 e dell'art. 76 per dichiarazioni mendaci), l'ispettore fitosanitario richiede al Prefetto, ai sensi della Legge 44/2019, l'ausilio della forza pubblica nelle operazioni di estirpazione delle piante infette;
- **di stabilire** che il trattamento fitosanitario da eseguire contro i vettori dell'organismo specificato preventivamente all'estirpazione, come indicato al comma 4) dell'art.10 del DM 13.02.2018, utilizzando prodotti autorizzati su olivo contro *Philaenus spumarius* non è necessario in questo periodo;
- **di stabilire** che in caso di estirpazione delle piante infette a cura del proprietario, sarà riconosciuto per ogni albero estirpato, l'intero contributo previsto dalla DGR 940/2017; e pertanto il proprietario deve:
  - comunicare alla Sezione Osservatorio Fitosanitario, Lungomare Nazario Sauro 41-Bari a mezzo raccomandata A/R ovvero a mezzo pec osservatoriofitosanitario.regione@pec.rupar.puglia.it, entro

3 mesi dalla data di avvenuta notifica del presente atto il codice fiscale ed i riferimenti bancari ove poter effettuare il relativo bonifico (**allegato B**);

- in mancanza di tale comunicazione la Sezione Osservatorio Fitosanitario manterrà la disponibilità di tale importo per un periodo di 1 (uno) anno decorrente dalla data del presente atto, decorso il quale l'importo non liquidato sarà reso nella disponibilità del bilancio regionale.

- **di stabilire** che qualora il proprietario/conduttore non proceda al concreto avvio delle attività di estirpazione delle piante infette entro 20 giorni dall'avvenuta notifica, la Sezione Osservatorio Fitosanitario disporrà l'abbattimento coatto delle piante infette, per il tramite dell'ARIF, provvederà a denunciare la circostanza alla Procura della Repubblica ai sensi degli artt. 500 e 650 c.p., all'applicazione della sanzione amministrativa di cui al comma 20 dell'art. 54 del D. Lgs. 214/05, a non riconoscere alcun contributo a qualunque titolo per l'abbattimento delle piante infette.

C) DISPOSIZIONI GENERALI

- **di stabilire** che chiunque non adempie alle disposizioni impartite con il presente atto è sanzionabile ai sensi del comma 2 dell'art. 18-bis della Legge n. 44 del 21/05/2019, conversione in legge, con modificazioni, del Decreto Legge n° 27 del 29/03/2019;
- **di stabilire** che chiunque non adempie alle disposizioni impartite ovvero provoca ritardi nella loro applicazione è perseguibile ai sensi degli artt. 500 e 650 c.p.;
- **di pubblicare** il presente atto sul Bollettino Ufficiale della Regione Puglia;
- **di pubblicare** il presente atto sul portale www.emergenzaxylella.it .

VERIFICA AI SENSI DEL D. Lgs 196/03
Garanzie alla riservatezza

La pubblicazione dell'atto all'albo, salve le garanzie previste dalla legge 241/90 in tema di accesso ai documenti amministrativi, avviene nel rispetto della tutela alla riservatezza dei cittadini, secondo quanto disposto dal D. Lgs. 196/03 in materia di protezione dei dati personali, nonché dal vigente regolamento regionale n. 5/2006 per il trattamento dei dati sensibili e giudiziari.
Ai fini della pubblicità legale, l'atto destinato alla pubblicazione è redatto in modo da evitare la diffusione di dati personali identificativi non necessari ovvero il riferimento a dati sensibili.

ADEMPIMENTI CONTABILI

Ai sensi della L. R. n. 28/2001 s.m.i. e del D.lgs. 118/2011 e s.m.i.

Il presente provvedimento non comporta alcun mutamento qualitativo o quantitativo di entrata o di spesa né a carico del bilancio regionale né a carico degli enti per i cui debiti i creditori potrebbero rivalersi sulla Regione (e che è escluso ogni ulteriore onere aggiuntivo rispetto a quelli già autorizzati a valere sullo stanziamento previsto dal bilancio regionale).
I sottoscritti attestano che il procedimento affidatogli, è stato espletato nel rispetto della vigente normativa regionale, nazionale e comunitaria e che il presente schema di provvedimento, predisposto ai fini dell'adozione dell'atto finale da parte del Dirigente di Sezione è conforme alle risultanze istruttorie.

Il Responsabile P.O. (Dott. Francesco Colasuonno)

Il Responsabile P.O. (Dott.ssa Anna Percoco)

Tutto ciò premesso,

IL DIRIGENTE DELLA SEZIONE

Visti gli articoli 4 e 5 della L.R. n. 7/97;
Visti gli art. 18 e 21 del D.P.G.R. n. 443/2015;

Visto l'articolo 32 della Legge n. 69 del 18/06/2009 che prevede l'obbligo di sostituire la pubblicazione tradizionale all'Albo ufficiale con la pubblicazione di documenti digitali sui siti informatici;
Vista la DGR 1176 del 29/07/2016 di conferimento di incarichi di direzione;
Vista la D.G.R. n. 3261 del 28/7/98;
Visti gli artt. 4 e 16 del D.lgs. 165/01;
Vista la DGR 713 del 2/05/2018 di nomina dell'Ing. Giuseppe Tedeschi quale Dirigente della Sezione Osservatorio Fitosanitario;
Vista la nota del Dirigente della Sezione Osservatorio Fitosanitario n° 6598 del 17/05/2019 di conferimento incarichi di Posizioni Organizzative;
Vista la DDS n. 72 del 18/06/2019 per quanto attiene la delega di funzioni ai sensi della Legge 241/90 smi;
Vista la DDS n. 773 del 25/06/2019 di assegnazione definitiva delle titolarità delle Posizioni Organizzative;
Visto l'art. 21 bis della Legge 241/90;

RITENUTO, per le motivazioni sopra riportate, che vengono condivise, di emanare il presente provvedimento;

DETERMINA

- **di approvare** quanto in narrativa che qui si intende integralmente richiamato;
- **disporre l'estirpazione di n°4 piante infette** site in agro di **Ceglie Messapica** ed elencate nella tabella seguente e dettagliate nell'allegato D, con le modalità e la tempistica di seguito definite:

MONITORAGGIO 2019					
AGRO	**FOGLIO**	**PARTICELLA**	**INTESTATARIO**	**N° PIANTE INFETTE**	**VINCOLO PAESAGGISTICO**
Ceglie Messapica	1	73	ABBRACCIAVENTO PAOLO	4	————
TOTALE				**4**	**0**

- **trasmettere** il presente atto con unica PEC:

  d) al Comune di **Ceglie Messapica** affinché provveda entro 3 (tre) giorni dall'invio della Pec di trasmissione del presente atto all'affissione all'Albo Pretorio della presente determinazione per la **durata di 10 (dieci) giorni** naturali e consecutivi. Tale affissione, ai sensi dell'art. 21 bis L.241/1990 e s.m.i, decorso il tredicesimo giorno dalla data di invio della Pec assume valore di notifica **ai proprietari/conduttori interessati dalle estirpazioni**;

  e) **all'ARIF** per le attività di competenza in base alla DGR 1890/2018, alla convenzione sottoscritta e al Decreto Legge 27/2019;

  f) **al Sig. Prefetto di Brindisi** affinché ai sensi della Legge 44/2019, e su richiesta di ARIF ove di necessità, disponga l'ausilio della forza pubblica a supporto di ARIF nelle operazioni di estirpazione.

A) ESTIRPAZIONE TRAMITE ARIF

- **di disporre,** ai sensi del comma 2 dell'art. 7 della decisione 789/2015 e s.m.i., per il tramite di ARIF l'estirpazione entro 20 giorni consecutivi dalla data di avvenuta notifica del presente atto, delle piante risultate infette dal batterio *Xylella fastidiosa*, site in agro di **Ceglie Messapica**, sopra elencate e riportate **nell'allegato D**, nonché evidenziate nell'ortofoto di cui **all' allegato A**, parte integrante al presente atto;
- **di stabilire** che l'ARIF, nell'eseguire l'estirpazione delle piante di cui al presente atto, dovrà attenersi alla seguente procedura:
  - attendere 10 giorni consecutivi dalla data di avvenuta notifica, per l'eventuale espressione da parte del proprietario/conduttore della volontà di procedere autonomamente all'estirpazione delle piante;
  - allo scadere del suddetto periodo di 10 giorni e in assenza di comunicazioni del proprietario/conduttore, ARIF dovrà provvedere nei successivi 10 giorni consecutivi a:

- estirpare le piante infette secondo le procedure previste nella convenzione tra Regione Puglia e ARIF Rep n° 021203 del 23/10/2018, informando l'Osservatorio Fitosanitario alla pec osservatoriofitosanitario.regione@pec.rupar.puglia.it e la sede operativa di Brindisi al seguente indirizzo mail: c.cavallo@regione.puglia.it;
- distruggere in loco tutta la parte frondosa dell' albero, separata dal tronco, mediante trinciatura o bruciatura se consentito dalla legge e dai relativi regolamenti comunali;
- lasciare nella disponibilità del proprietario/conduttore la parte legnosa delle piante estirpate, opportunamente depezzata;
- redigere specifica relazione sulle operazioni svolte sull'appezzamento con l'indicazione del sesto di impianto in caso di oliveto, elemento necessario per poter applicare la DGR 940/2017, che dovrà essere trasmessa alla Sezione Osservatorio Fitosanitario (osservatoriofitosanitario.regione@pec.rupar.puglia.it) e alla sede operativa di Brindisi (c.cavallo@regione.puglia.it);

➢ richiedere al Prefetto, ai sensi della Legge 44/2019, l'ausilio della forza pubblica nelle operazioni di estirpazione delle piante infette, a seguito di accesso negato ai luoghi di estirpazione, documentato e verbalizzato ai sensi degli art. 46, 47 del DPR 445/2000 e dell'art. 76 (dichiarazioni mendaci);

- **di stabilire** che il trattamento fitosanitario da eseguire contro i vettori dell'organismo specificato preventivamente all'estirpazione, come indicato al comma 4) dell'art.10 del DM 13.02.2018, utilizzando prodotti autorizzati su olivo contro *Philaenus spumarius* non è necessario in questo periodo;
- **di stabilire** che ai sensi della DGR 940 del 13/06/2017 ai proprietari/conduttori sarà riconosciuto il contributo per il danno subito per ogni albero estirpato e pertanto il proprietario deve:

  ➢ comunicare alla Sezione Osservatorio Fitosanitario, il codice fiscale ed i riferimenti bancari ove effettuare il relativo bonifico (come da **allegato C,** scaricabile anche dal sito www.emergenzaxylella.it)**,** entro 3 mesi dalla data di avvenuta notifica del presente atto, a mezzo raccomandata A/R al seguente indirizzo: Lungomare Nazario Sauro 41-Bari oppure a mezzo pec: osservatoriofitosanitario.regione@pec.rupar.puglia.it;

  ➢ in mancanza di tale comunicazione la Sezione Osservatorio Fitosanitario manterrà la disponibilità di tale importo per un periodo di 1 (uno) anno decorrente dalla data del presente atto, decorso il quale l'importo non liquidato sarà reso nella disponibilità del bilancio regionale;

B) ESTIRPAZIONE VOLONTARIA

- **di stabilire** che qualora il proprietario voglia provvedere autonomamente all'abbattimento delle piante infette con mezzi propri, dovrà a propria cura e spese:

  ➢ manifestare, entro il termine di 10 (dieci) giorni naturali e consecutivi dalla data di avvenuta notifica come definita in precedenza, la volontà di estirpare autonomamente compilando e trasmettendo il modello di cui **all'allegato B** (scaricabile anche dal sito www.emergenzaxylella.it), mediante raccomandata A/R all'indirizzo dell'ARIF: Viale Luigi Corigliano 1 -70132 - Bari oppure alla PEC dell'Agenzia: protocollo@pec.arifpuglia.it, nonché alla Sezione Osservatorio Fitosanitario osservatoriofitosanitario.regione@pec.rupar.puglia.it e alla sede operativa di Brindisi mail c.cavallo@regione.puglia.it, che dovrà sovraintendere alle operazioni;

  ➢ comunicare la data di inizio dell' operazione di estirpazione alla sede operativa di Brindisi (Via Tor Pisana 120, Brindisi - mail: c.cavallo@regione.puglia.it), almeno 5 (cinque) giorni prima dell'inizio dei lavori e comunque entro lo scadere dei 10 (dieci) giorni decorrenti dalla manifestazione della volontà di estirpare;

  ➢ estirpare le piante infette con mezzi meccanici;

  ➢ distruggere in loco tutta la parte frondosa dell' albero, separata dal tronco, mediante trinciatura o bruciatura se consentito dalla legge e dai relativi regolamenti comunali;

  ➢ comunicare alla Soprintendenza eventuali ritrovamenti fortuiti di interesse archeologico;

- **di stabilire** che le operazioni di estirpazione e distruzione devono essere presidiate da un Ispettore fitosanitario/Agente fitosanitario che deve:

- essere di ausilio per determinare le piante oggetto del presente provvedimento;
- verificare la correttezza delle operazioni di estirpazione e distruzione delle piante;
- provvedere alla redazione di apposito verbale che è atto propedeutico e indispensabile per il riconoscimento del contributo;

- **di stabilire** che a seguito di accertato impedimento all'estirpazione, a causa di intervento di terze persone (documentato e verbalizzato ai sensi degli art. 46, 47 del DPR 445/2000 e dell'art. 76 per dichiarazioni mendaci), l'ispettore fitosanitario richiede al Prefetto, ai sensi della Legge 44/2019, l'ausilio della forza pubblica nelle operazioni di estirpazione delle piante infette;
- **di stabilire** che il trattamento fitosanitario da eseguire contro i vettori dell'organismo specificato preventivamente all'estirpazione, come indicato al comma 4) dell'art.10 del DM 13.02.2018, utilizzando prodotti autorizzati su olivo contro *Philaenus spumarius* non è necessario in questo periodo;
- **di stabilire** che in caso di estirpazione delle piante infette a cura del proprietario, sarà riconosciuto per ogni albero estirpato, l'intero contributo previsto dalla DGR 940/2017; e pertanto il proprietario deve:
  - comunicare alla Sezione Osservatorio Fitosanitario, Lungomare Nazario Sauro 41-Bari a mezzo raccomandata A/R ovvero a mezzo pec osservatoriofitosanitario.regione@pec.rupar.puglia.it, entro 3 mesi dalla data di avvenuta notifica del presente atto il codice fiscale ed i riferimenti bancari ove poter effettuare il relativo bonifico (**allegato B**);
  - in mancanza di tale comunicazione la Sezione Osservatorio Fitosanitario manterrà la disponibilità di tale importo per un periodo di 1 (uno) anno decorrente dalla data del presente atto, decorso il quale l'importo non liquidato sarà reso nella disponibilità del bilancio regionale.
- **di stabilire** che qualora il proprietario/conduttore non proceda al concreto avvio delle attività di estirpazione delle piante infette entro 20 giorni dall'avvenuta notifica, la Sezione Osservatorio Fitosanitario disporrà l'abbattimento coatto delle piante infette, per il tramite dell'ARIF, provvederà a denunciare la circostanza alla Procura della Repubblica ai sensi degli artt. 500 e 650 c.p., all'applicazione della sanzione amministrativa di cui al comma 20 dell'art. 54 del D. Lgs. 214/05, a non riconoscere alcun contributo a qualunque titolo per l'abbattimento delle piante infette.

C) DISPOSIZIONI GENERALI

- **di stabilire** che chiunque non adempie alle disposizioni impartite con il presente atto è sanzionabile ai sensi del comma 2 dell'art. 18-bis della Legge n. 44 del 21/05/2019, conversione in legge, con modificazioni, del Decreto Legge n° 27 del 29/03/2019;
- **di stabilire** che chiunque non adempie alle disposizioni impartite ovvero provoca ritardi nella loro applicazione è perseguibile ai sensi degli artt. 500 e 650 c.p.;
- **di pubblicare** il presente atto sul Bollettino Ufficiale della Regione Puglia;
- **di pubblicare** il presente atto sul portale www.emergenzaxylella.it ;
- **di stabilire** che il presente atto è immediatamente esecutivo.

Il presente atto, composto di n° 13 (tredici) facciate timbrate e vidimate e dagli allegati **A**, **B**, **C** e **D,** composti rispettivamente da 1 facciata, timbrate e vidimate, è redatto in un unico originale che sarà conservato agli atti del Dipartimento. Una copia conforme all'originale sarà trasmessa al Segretariato della Giunta Regionale; una copia all'Assessore Regionale alle Risorse Agroalimentari; una copia all'Ufficio proponente. Non sarà trasmesso al Dipartimento Programmazione e Finanze - Servizio Ragioneria - in quanto non sussistono adempimenti contabili.

Il Funzionario P.O Delegato
(Dott.ssa Anna Percoco)

Il Dirigente di Sezione
(Ing. Giuseppe Tedeschi)


ALLEGATO A
Il presente allegato è composto da n. 1 foglio
Il Dirigente di Sezione
Ing. Giuseppe Tedeschi
Foglio 1
Particella 73
CEGLIE MESSAPICA
OSTUNI
MARINA FRANCA
foglio 1
foglio 160
foglio 159
0
37,5
75
150 m
Legenda
Pianta positiva-Monitoraggio 2019
Focolai 100 metri-Monitoraggio 2019
Fogli catastali
Particelle catastali
Confini Comunali
Il presente documento indica tutte le piante positive sinora individuate nel monitoraggio in corso

Allegato B

N.B. la presente scheda va inviata a tutte le mail indicate

ARIF
VIALE LUGI CORIGLIANO 1 - 70132 BARI
protocollo@pec.arifpuglia.it

REGIONE PUGLIA
SEZIONE OSSERVATORIO FITOSANITARIO - BARI
osservatoriofitosanitario.regione@pec.rupar.puglia.it

SEDE OPERATIVA DI BRINDISI
c.cavallo@regione.puglia.it

OGGETTO: ESERCIZIO DEL DIRITTO DI ESTIRPAZIONE VOLONTARIA DI CUI ALLA DDS N. _____ DEL _____

Con la presente il/la sottoscritto/a ……., nato/a a …… il ……..Codice Fiscale…….. in qualità di …… (specificare se diverso dall'intestatario indicato nella DDS di cui all'oggetto, in tal caso allegare relativa documentazione probatoria), dichiara **di procedere all'estirpazione volontaria** delle piante infette di cui alla DDS in oggetto, rispettando quanto prescritto nell'atto medesimo e pertanto comunico/a:

- Il trattamento fitosanitario sarà effettuato in data _____ con
  □Deltametrina □Fosmet
  □ Acetamiprid □Prev-Am
  (*indicare uno, apponendo una X*);
- Per l'abbattimento si propone all'Ispettore Fitosanitario la data del _____;
- Per le comunicazioni sulle operazioni di estirpazione l'Ispettore Fitosanitari potrà contattare il seguente numero telefonico _____
  (*necessario per definire gli accordi operativi di campo*).
- il contributo deve essere corrisposto a:
  - nome e cognome_____
  - nato/a il _____a_____
  - Codice fiscale_____
  - residente in _____a_____
  - codice IBAN _____
- la presente espressione di volontà è irrevocabile, consapevole che si deve procedere con immediatezza alla estirpazione della/e pianta/e infette e che simile circostanza è perseguibile ai sensi degli artt. 650 e 500 del c.p.;
- Allego copia del seguente documento _____ (*altrimenti sbarrare*)
- Allego copia del documento di riconoscimento in corso di validità, debitamente firmata e datata in calce.

Data _____ In Fede, _____
(*firma del titolare giuridico del terreno*)

Sezione Osservatorio Fitosanitario
Lung. Nazario Sauro 41- Bari- Tel. 080 5405147 - PEC: osservatoriofitosanitario.regione@pec.rupar.puglia.it
Sede operativa di Brindisi Via Torpisana, 120 - Tel: 0831 /544339 - Fax: 0831 / 544300
mail: c.cavallo@regione.puglia.it PEC: osservatorio.fitosanitario.br@pec.rupar.puglia.it

Allegato C

REGIONE PUGLIA
SEZIONE OSSERVATORIO FITOSANITARIO
Lungomare Nazario Sauro 41 70121 Bari
osservatoriofitosanitario.regione@pec.rupar.puglia.it

OGGETTO: COMUNICAZIONE COORDINATE BANCARIE PER EROGAZIONE CONTRIBUTO DI CUI ALLA DDS N. _____ DEL _____

Con la presente il/la sottoscritto/a …… nato/a a …… il ……..Codice Fiscale……..in qualità di ……..…… (specificare, se diverso dall'intestatario indicato nella DDS di cui all'oggetto, allegare relativa documentazione probatoria) comunico/a che a seguito della disposizione di estirpazione delle piante infette da Xylella a cura di ARIF (DDS in oggetto), il contributo per ogni albero abbattuto deve essere corrisposto a:

- nome e cognome_____
- nato/a il _____a_____
- Codice fiscale_____
- residente in _____a_____
- codice IBAN _____
- Allego copia del seguente documento _____ (altrimenti sbarrare)
- Allego copia del documento di riconoscimento in corso di validità, debitamente firmata e datata in calce

Data _____ In Fede

_____
(*firma del titolare giuridico del terreno*)

Sezione Osservatorio Fitosanitario
Lung. Nazario Sauro 41- Bari- Tel. 080 5405147
PEC: osservatoriofitosanitario.regione@pec.rupar.puglia.it

COSTITUITO DA 1 PAGINA

IL DIRIGENTE
(Ing. Giuseppe Tedeschi)

Allegato D

MONITORAGGIO 2019									
AGRO	**FOGLIO**	**PARTICELLA**	**INTESTATARIO**	**SPECIE**	**CAMPIONE**	**LONGITUDINE**	**LATITUDUNE**	**ZONA**	**VINCOLO PAESAGGISTICO**
Ceglie Messapica	1	73	ABBRACCIAVENTO PAOLO	Olivo	685673	17,42828541	40,68814432	Contenimento	_____
				Olivo	685715	17,42850313	40,68779685	Contenimento	_____
				Olivo	685716	17,42833780	40,68778507	Contenimento	_____
				Olivo	685717	17,42824584	40,68776806	Contenimento	_____
TOTALE					**4**				**0**

DETERMINAZIONE DEL DIRIGENTE SEZIONE OSSERVATORIO FITOSANITARIO 14 gennaio 2020, n. 4

D.lgs. 214/2005 e s.m.i. - Decisione 2015/789/UE e s.m.i.- Misure fitosanitarie per il contenimento della diffusione della Xylella fastidiosa. Monitoraggio 2019.

Prescrizione di estirpazione di piante infette di cui al comma 2 dell'art. 7 della Decisione 789/2015 s.m.i. e della D.G.R. 1890/2018, site in agro di Ceglie Messapica (BR). Zona ex contenimento.

L'anno 2020, il giorno 14 del mese di gennaio, in Bari presso la sede del Dipartimento Agricoltura, Sviluppo Rurale e Ambientale – Lungomare Nazario Sauro 45/47, il responsabile della P.O."Lotte obbligatorie,produzioni vivaistiche e sementiere", con la collaborazione della P.O. "Difesa attiva e produzione" riferisce:

Premesso che la *Xylella fastidiosa,* batterio da quarantena*,* costituisce una grave minaccia non solo per gli ulivi e per le altre piante ospiti presenti in Puglia, ma anche per il restante territorio italiano, europeo e del bacino del Mediterraneo, essendo in grado di compromettere significativamente lo sviluppo economico delle imprese agricole e vivaistiche.

Visto l'art. 16.1 della Dir 2000/29/CE che impone l'adozione obbligatoria di immediate misure di eradicazione e, ove non sia più possibile, il contenimento degli organismi nocivi da quarantena ritrovati sul territorio nazionale.

Visto il Regolamento (UE) 2016/2031 del Parlamento Europeo e del Consiglio del 26 ottobre 2016 relativo alle misure di protezione contro gli organismi nocivi per le piante, che modifica i regolamenti (UE) n. 228/2013, (UE) n. 652/2014 e (UE) n. 1143/2014 del Parlamento Europeo e del Consiglio e abroga le direttive 69/464/CEE, 74/647/CEE, 93/85/CEE, 98/57/CE, 2000/29/CE, 2006/91/CE e 2007/33/CE del Consiglio.

Visto l'art. 1, comma 1, lettera a) del D. Lgs. 214/05, di recepimento della Direttiva 2000/29/CE, che recita "*le misure di protezione contro l'introduzione e la diffusione nel territorio della Repubblica italiana di organismi nocivi ai vegetali o ai prodotti vegetali che rientrano, in base al criterio della prevalenza, nella materia della profilassi internazionale di cui all'articolo 117, comma secondo, lettera q), della Costituzione";*

Visto il D.lgs. n° 214 del 19/08/05 s.m.i., che dispone ai Servizi Fitosanitari Regionali di espletare le attività di controllo fitosanitario sul territorio regionale, in particolare l'espletamento delle attività di monitoraggio degli organismi nocivi da quarantena oggetto di lotta obbligatoria.

Visto l'art. 50, comma 1, lettera g) del D.lgs 214/05 che dispone, nell'ambito dei compiti assegnati al Servizio Fitosanitario regionale, la prescrizione, sul territorio di competenza, di tutte le misure ufficiali ritenute necessarie, ivi compresa la distruzione di vegetali e prodotti vegetali ritenuti contaminati o sospetti tali.

Vista la Decisione di esecuzione della Commissione Europea 2015/789/UE del 18/05/2015s.m.i. relativa alle misure da adottare per impedire l'introduzione e la diffusione all'interno dell'Unione del batterio di *Xylella fastidiosa* (Well e Raju).

Viste le Decisioni di esecuzione della Commissione Europea 2015/2417/UE del 17 dicembre 2015, 2016/764/UE del 12/05/2016, 2017/2352/UE del 14/12/2017, 2018/927/UE del 27/06/2018 e 2018/1511/UE del 09/10/2018 che modificano la decisione di esecuzione (UE) 2015/789 relativa alle misure per impedire l'introduzione e la diffusione nell'Unione della Xylella fastidiosa (Wells et al.).

Visto il Decreto del Ministero delle Politiche agricole alimentari e forestali del 6 Giugno 2019 di definizione delle aree indenni dall'organismo nocivo *Xylella f.* nel territorio della Repubblica Italiana.

Visto il Decreto del Ministero delle Politiche agricole, alimentari e forestali n. 4999 del 13 febbraio 2018"*Misure di emergenza per la prevenzione, il controllo e l'eradicazione di Xylella fastidiosa (Well e Raju) nel territorio della Repubblica Italiana*", (G.U. n. 80 del 06/04/2018).

Visto il Decreto del Ministero delle Politiche Agricole Alimentari e Forestali e del Turismo del 5 ottobre 2018 **"***Modifica del decreto ministeriale 13 febbraio 2018, concernente le misure di emergenza per la prevenzione,*

il controllo e l'eradicazione di Xylella fastidiosa (Well et al.) nel territorio della Repubblica italiana" - (G.U. n. 271 del 21-11-2018)**.**

Vista la Legge n. 44 del 21/05/2019, conversione in legge, con modificazioni, del Decreto Legge n° 27 del 29/03/2019 "*Disposizioni urgenti in materia di rilancio dei settori agricoli in crisi e di sostegno alle imprese agroalimentari colpite da eventi atmosferici avversi di carattere eccezionale e per l'emergenza nello stabilimento Stoppani, sito nel Comune di Cogoleto"* - (G.U. n. 75 del 29-03-2019).

Vista la DGR 1454 del 02/08/2018 che ha approvato lo schema di convenzione tra la Regione Puglia e l'Agenzia Regionale per le Attività Irrigue e Forestali (di seguito ARIF) per le attività di contrasto alla diffusione alla *Xylella fastidiosa*.

Vista la Convenzione stipulata tra Regione Puglia e ARIF, repertoriata con n° 021203 del 23/10/2018.

Vista la DGR 1890 del 24/10/2018, pubblicata sul BURP n. 149 in data 20.11.2018, con la quale sono state approvate le *"Azioni di contrasto alla diffusione della Xylella Fastidiosa per il 2018-2019, in applicazione della Decisione di esecuzione (UE) 789/2015 e s.m.i."* ed è stato stabilito che: "*le operazioni di trattamento fitosanitario ed estirpazione delle piante risultate infette a seguito del monitoraggio 2018-2019, da effettuare ai sensi degli artt. 6 e 7 della decisione 2015/789 e s.m.i. siano effettuate dalla Regione per il tramite dell'ARIF, per garantire che siano svolte con celerità, come richiesto dalla Commissione; fatta salva l'estirpazione volontaria svolta dal proprietario entro i termini e con le modalità previste nell'atto prescrittivo*".

Vista la Determinazione del Dirigente Sezione Osservatorio Fitosanitario, n. 674 del 09/08/2018 che ha recepito la decisione 2018/927/UE del 27/06/2018 e ha aggiornato le aree delimitate alla *Xylella fastidiosa* sottospecie Pauca ST53.

Vista la Determinazione del Dirigente Sezione Osservatorio Fitosanitario n. 59 del 21/05/2019, che ha confermato le aree delimitate alla *Xylella fastidiosa sottospecie Pauca ST53* di cui alla decisione 2018/927/UE.

Vista la legge 14/02/1951 n. 144 che ha disciplinato l'abbattimento degli alberi di olivo.

Vista la Legge n. 14 del 2007 "Tutela e valorizzazione del paesaggio degli ulivi monumentali della Puglia".

Vista la Legge Regionale n° 4 del 29/03/2017 "*Gestione della batteriosi da Xylella fastidiosa nel territorio della Regione Puglia*" (BURP n° 39 del 30/03/2017).

Vista la Legge Regionale n° 37 del 20/09/2017 "*Interpretazione autentica degli articoli 5, 6 e 8 della legge regionale 29 marzo 2017, n. 4 (Gestione della batteriosi da Xylella fastidiosa nel territorio della regione Puglia)* " (BURP n° 110/2017).

Vista la Legge Regionale n. 64 del 22/12/2017 "*Modifiche ed integrazioni alla legge regionale 29 marzo 2017, n. 4 (Gestione della batteriosi da Xylella fastidiosa nel territorio della regione Puglia)"*, (BURP n. 146 del 27/12/2017).

Visto l'art. 99 della Legge Regionale n.67/2018 che ha ulteriormente modificato ed integrato la L.r. n.4/2017.

Visto l'art. I-6 del Trattato che adotta una Costituzione per l'Europa (ex art. I-10.1) che stabilisce il principio di preminenza del diritto dell'Unione europea sul diritto interno dei suoi Stati membri "*… la Costituzione e il diritto adottato dalle istituzioni dell'Unione nell'esercizio delle competenze a questa attribuite prevalgono sul diritto degli Stati membri"*

Vista la sentenza della Corte di Giustizia europea del 09/06/2016 che ha dichiarato legittime le misure di eradicazione previste dalla predetta Decisione UE/789/2015.

Viste le sentenze n° 11850 del 30/11/2017 del TAR Lazio e n. 573 del 09/04/2018 del TAR Lecce che confermano "*… non sussisteva un obbligo di avviso dell'avvio del procedimento relativo all'abbattimento delle piante di ulivo, che in alcun modo avrebbe potuto influire sull'esito dello stesso, attesa la superiore finalità del contenimento della diffusione ed eradicazione del batterio, …".*

Vista l'Ordinanza del Consiglio di Stato n° 3224/2019 del 21/06/2019 sul ricorso numero di registro generale 4210 del 2019, proposto da CODACONS e altri che conferma l'importanza dell'attuazione delle misure di controllo attualmente in corso, quali la rimozione delle piante infette e l'istituzione di aree delimitate.

Vista la sentenza della Corte di Giustizia del 05/09/2019 per quanto attiene il ritardo nello svolgimento del monitoraggio e la tempistica degli abbattimenti delle piante infette.

Vista la sentenza n° 1396/2019 del TAR Puglia che ha respinto il ricorso del ricorrente sulla base della seguente argomentazione: *"Stanti le esigenze emergenziali, il ricorso a simili forme di pubblicità degli atti della Pubblica Amministrazione è del tutto coerente coi principi della legge sul procedimento amministrativo (cfr.:Cons. Stato V, 10.01.2013 n. 91)".*

Visto il paragrafo 7 dell'art.7 della Decisione UE/789/2015 e s.m.i., che dispone allo Stato membro e per esso alla Regione Puglia di effettuare nella zona contenimento, ispezioni visive delle piante specificate, un campionamento ed un'analisi delle piante sintomatiche, nonché delle piante asintomatiche in prossimità di quelle sintomatiche sul proprio territorio.

Considerato che, a seguito di segnalazioni di piante con sintomi ascrivibili alla Xylella giunte alla sede operativa di Brindisi, sono state effettuate ispezioni ufficiali.

Preso atto che a garanzia dell'esatta individuazione delle piante infette da *Xylella fastidiosa,* i campioni vegetali prelevati durante il monitoraggio sono dapprima sottoposti a saggi sierologici di primo livello con il metodo enzimatico ELISA *(enzyme-linked immunosorbent assay*) presso i laboratori autorizzati e, successivamente, in caso di esito positivo o di risultati con esito incerto sono sottoposti a saggio molecolare di conferma presso il CNR Istituto per la Protezione sostenibile delle piante - Unità di Ricerca n. 9 della Rete Regionale dei Laboratori Pubblici - SELGE.

Viste le note prot. SELGE n. 320/2019 e 325/2019 del CNR, (pubblicate sul sito istituzionale http://www.emergenzaxylella.it), con le quali sono stati comunicati gli esiti positivi delle analisi di conferma per *Xylella fastidiosa* sui campioni vegetali prelevati da Agente Fitosanitario, nonché le relative coordinate geografiche, la specie delle piante infette e l'agro comunale su cui le piante ricadono, in particolare n°11 piante di olivo infette site in agro di Ceglie Messapica.

Preso atto dei dati relativi alla particella catastale (agro, foglio di mappa, numero di particella, intestatari) sulla quale insistono le piante infette, forniti da InnovaPuglia S.p.a. sulla base delle coordinate geografiche rilevate in sede di monitoraggio che hanno consentito di stabilire che le piante ricadono nella "zona ex contenimento" di cui alla DGR 1890/2018 e alla DDS 59/2019.

Considerato che le piante infette individuate a seguito di ispezioni ufficiali, ai sensi dei par. 2 e 3 dell'art. 7 della Decisione UE 789/2015 s.m.i. devono essere *"immediatamente"* estirpate adottando tutte le precauzioni necessarie per evitare la diffusione del batterio.

Richiamata la Legge Regionale n. 64 del 22/12/2017 "Modifiche ed integrazioni alla legge regionale 29 marzo 2017, n. 4" per quanto attiene l'obbligatorietà dell'attuazione *"immediata"* delle misure fitosanitarie anche in deroga a disposizioni normative e regolamentari regionali.

Visti i dati catastali degli appezzamenti (agro, foglio di mappa, particella, intestatario) forniti da Innovapuglia S.p.a e riportati nell' **allegato A (da A/1 ad A/6) e D,** parti integranti del presente atto.

Preso atto che l'estirpazione di cui al presente atto, non sostituibile con altra misura meno drastica, assume iniziativa di profilassi internazionale di cui al comma 1 dell'art. 1 del D.Lgs 214/2005 smi, che ai sensi del paragrafo 2 dell'art. 7 della Decisione 789/2015 smi l'estirpazione deve avvenire *"immediatamente",* e che la mancata estirpazione può essere motivo di diffusione di malattia delle piante, pericolosa per l'economia rurale, perseguita dall'art. 500 e 650 del c.p.

Richiamato il paragrafo 2 dell'art. 7 della Decisione UE/789/2015 e s.m.i. che dispone la rimozione "immediata" (estirpazione) delle piante infette da *Xylella fastidiosa* dopo la individuazione ufficiale.

Richiamato il paragrafo 4 dell'art. 7 della Decisione UE/789/2015 e s.m.i. che dispone l'esecuzione di opportuni trattamenti fitosanitari contro i vettori dell'organismo specificato e le piante che possono ospitare i vettori, prima della rimozione delle piante.

Richiamata la Legge 44/2019 - art. 18-bis. (Misure di contrasto degli organismi nocivi da quarantena in applicazione di provvedimenti di emergenza fitosanitaria), che recita:

comma 1. Al fine di proteggere l'agricoltura, il territorio, le foreste, il paesaggio e i beni culturali dalla diffusione di organismi nocivi per le piante, le misure fitosanitarie ufficiali e ogni altra attività ad esse connessa, ivi compresa la distruzione delle piante contaminate, anche monumentali, disposte da provvedimenti di emergenza fitosanitaria, sono attuate in deroga a ogni disposizione vigente, comprese quelle di natura vincolistica, nei limiti e secondo i criteri indicati nei medesimi provvedimenti di emergenza fitosanitaria.

comma 3. In applicazione dell'articolo 21-bis della legge 7 agosto 1990, n. 241, la comunicazione dei provvedimenti di emergenza fitosanitaria, che dispongono le misure fitosanitarie obbligatorie, può essere effettuata anche mediante forme di pubblicità idonee, secondo le modalità e i termini stabiliti dal Servizio fitosanitario competente per territorio. Effettuate le forme di pubblicità di cui al periodo precedente, gli ispettori o gli agenti fitosanitari e il personale di supporto muniti di autorizzazione del Servizio fitosanitario, ai fini dell'esercizio delle loro attribuzioni, accedono comunque ai fondi nei quali sono presenti piante infettate dagli organismi nocivi di cui al presente decreto, al fine di attuare le misure fitosanitarie di emergenza. A tale scopo i Servizi fitosanitari competenti per territorio possono chiedere al Prefetto l'ausilio della forza pubblica.

Considerato che con DGR n. 940 del 13/06/2017 (BURP n.77 del 30/06/2017), è stato approvato il regime di aiuto conseguente alle azioni di contrasto alla diffusione della batteriosi, consistente nella concessione di un contributo per ogni olivo abbattuto, al netto del valore della parte legnosa.

Visti gli artt. 500 e 650 del Codice Penale;

Vista la lettera h), comma 1, dell'art. 21 del D.lgs. 214/05;

Visti i commi 20 e 23 dell'art. 54 del D.lgs. 214/05;

Visto l'art. 21-octies della L.241/1990 s.m.i.;

Visto l'art. 21 bis della L. 241/1990 e s.m.i. che consente all'Amministrazione di stabilire forme di pubblicità del provvedimento idonee alle esigenze di immediatezza e celerità stabilite dalla Decisione UE/789/2015 e s.m.i.

Considerato che la Giunta Regionale con la DGR 1890 del 24/10/2018, pubblicata sul BURP n.149 in data 20.11.2018, ha ritenuto" *necessario agevolare un intervento diretto della Regione e quindi dell'Agenzia delegata, mediante la pubblicazione all'albo pretorio dell'atto di prescrizione di abbattimento che riporta: coordinate geografiche delle piante infette, dati catastali degli appezzamenti in cui ricadono, proprietario/i risultanti dalle visure catastali, e indicazione del periodo temporale in cui le operazioni di trattamento fitosanitario ed estirpazione delle piante infette e ospiti, devono essere effettuate direttamente dalla regione, senza ulteriore comunicazione e con rimborso automatico dell'indennizzo al/i proprietario/i, con esclusione delle spese di estirpazione. E' fatta salva l'estirpazione effettuata volontariamente da parte del proprietario entro i termini e con le modalità stabilite dall'atto prescrittivo e in tal caso l'indennizzo sarà comprensivo delle spese di estirpazione".* Che, inoltre, con lo stesso atto ha disposto l'affissione della richiamata DGR all'Albo Pretorio dei comuni delle aree interessate per il 2019.

Viste le note della Sezione Osservatorio Fitosanitario prot. n. 12003 del 21/11/2018 e prot. 1607 del 07/02/2019 inviate a tutti i Comuni delle zone contenimento, cuscinetto, zona ex Contenimento e all'ANCI Puglia, con le quali è stata trasmessa la richiamata DGR 1890/2018 ed è stato chiesto di affiggere detto atto deliberativo all'Albo Pretorio del comune, in forma ben visibile e consultabile dalla popolazione.

Rilevato che le misure fitosanitarie di contrasto alla diffusione della batteriosi *Xylella fastidiosa* sono obbligatorie in quanto trattasi di profilassi internazionale di cui all'articolo 117, secondo comma, lettera q) della Costituzione, come previsto dall'articolo 1 del decreto legislativo 19 agosto 2005, n. 214;

Per quanto sopra riportato, si propone di:

- **disporre l'estirpazione di n°11 piante infette** site in agro di **Ceglie Messapica** ed elencate nella tabella seguente e dettagliate nell'allegato D, con le modalità e la tempistica di seguito definite:

MONITORAGGIO 2019					
AGRO	**FOGLIO**	**PARTICELLA**	**INTESTATARIO**	**N° PIANTE INFETTE**	**VINCOLO PAESAGGISTICO**
Ceglie Messapica	59	122	• VENERITO GIOVANNI • VENERITO ANGELA	2	_____
Ceglie Messapica	59	394	CALIANDRO DONATA	1	_____
Ceglie Messapica	59	396	LEO ANNAMARIA	3	_____
Ceglie Messapica	78	98	VENERITO GIANNI	1	_____
Ceglie Messapica	126	30	RICCI ROSA	3	_____
Ceglie Messapica	59	370	SUMA FRANCESCO	1	_____
TOTALE				**11**	**0**

- **trasmettere** il presente atto con unica PEC:

  a) al Comune di **Ceglie Messapica** affinché provveda entro 3 (tre) giorni dall'invio della Pec di trasmissione del presente atto all'affissione all'Albo Pretorio della presente determinazione per la **durata di 10 (dieci) giorni** naturali e consecutivi. Tale affissione, ai sensi dell'art. 21 bis L.241/1990 e s.m.i, decorso il tredicesimo giorno dalla data di invio della Pec assume valore di notifica **ai proprietari/conduttori interessati dalle estirpazioni**;

  b) **all'ARIF** per le attività di competenza in base alla DGR 1890/2018, alla convenzione sottoscritta e al Decreto Legge 27/2019;

  c) **al Sig. Prefetto di Brindisi** affinché ai sensi della Legge 44/2019, e su richiesta di ARIF ove di necessità, disponga l'ausilio della forza pubblica a supporto di ARIF nelle operazioni di estirpazione.

A) ESTIRPAZIONE TRAMITE ARIF

- **di disporre,** ai sensi del comma 2 dell'art. 7 della decisione 789/2015 e s.m.i., per il tramite di ARIF l'estirpazione entro 20 giorni consecutivi dalla data di avvenuta notifica del presente atto, delle piante risultate infette dal batterio *Xylella fastidiosa*, site in agro di **Ceglie Messapica**, sopra elencate e riportate **nell'allegato D**, nonché evidenziate nell'ortofoto di cui **all' allegato A (da A/1 a A/6)**, parte integrante al presente atto;
- **di stabilire** che l'ARIF, nell'eseguire l'estirpazione delle piante di cui al presente atto, dovrà attenersi alla seguente procedura:
  - attendere 10 giorni consecutivi dalla data di avvenuta notifica, per l'eventuale espressione da parte del proprietario/conduttore della volontà di procedere autonomamente all'estirpazione delle piante;
  - allo scadere del suddetto periodo di 10 giorni e in assenza di comunicazioni del proprietario/conduttore, ARIF dovrà provvedere nei successivi 10 giorni consecutivi a:
    - estirpare le piante infette secondo le procedure previste nella convenzione tra Regione Puglia e ARIF Rep n° 021203 del 23/10/2018, informando l'Osservatorio Fitosanitario alla pec

osservatoriofitosanitario.regione@pec.rupar.puglia.it e la sede operativa di Brindisi al seguente indirizzo mail: c.cavallo@regione.puglia.it;

- distruggere in loco tutta la parte frondosa dell' albero, separata dal tronco, mediante trinciatura o bruciatura se consentito dalla legge e dai relativi regolamenti comunali;
- lasciare nella disponibilità del proprietario/conduttore la parte legnosa delle piante estirpate, opportunamente depezzata;
- redigere specifica relazione sulle operazioni svolte sull'appezzamento con l'indicazione del sesto di impianto in caso di oliveto, elemento necessario per poter applicare la DGR 940/2017, che dovrà essere trasmessa alla Sezione Osservatorio Fitosanitario (osservatoriofitosanitario.regione@pec.rupar.puglia.it) e alla sede operativa di Brindisi (c.cavallo@regione.puglia.it);

➢ richiedere al Prefetto, ai sensi della Legge 44/2019, l'ausilio della forza pubblica nelle operazioni di estirpazione delle piante infette, a seguito di accesso negato ai luoghi di estirpazione, documentato e verbalizzato ai sensi degli art. 46, 47 del DPR 445/2000 e dell'art. 76 (dichiarazioni mendaci);

- **di stabilire** che il trattamento fitosanitario da eseguire contro i vettori dell'organismo specificato preventivamente all'estirpazione, come indicato al comma 4) dell'art.10 del DM 13.02.2018, utilizzando prodotti autorizzati su olivo contro *Philaenus spumarius* non è necessario in questo periodo;
- **di stabilire** che ai sensi della DGR 940 del 13/06/2017 ai proprietari/conduttori sarà riconosciuto il contributo per il danno subito per ogni albero estirpato e pertanto il proprietario deve:

  ➢ comunicare alla Sezione Osservatorio Fitosanitario, il codice fiscale ed i riferimenti bancari ove effettuare il relativo bonifico (come da **allegato C,** scaricabile anche dal sito www.emergenzaxylella.it)**,** entro 3 mesi dalla data di avvenuta notifica del presente atto, a mezzo raccomandata A/R al seguente indirizzo: Lungomare Nazario Sauro 41-Bari oppure a mezzo pec: osservatoriofitosanitario.regione@pec.rupar.puglia.it;

  ➢ in mancanza di tale comunicazione la Sezione Osservatorio Fitosanitario manterrà la disponibilità di tale importo per un periodo di 1 (uno) anno decorrente dalla data del presente atto, decorso il quale l'importo non liquidato sarà reso nella disponibilità del bilancio regionale;

B) ESTIRPAZIONE VOLONTARIA

- **di stabilire** che qualora il proprietario voglia provvedere autonomamente all'abbattimento delle piante infette con mezzi propri, dovrà a propria cura e spese:

  ➢ manifestare, entro il termine di 10 (dieci) giorni naturali e consecutivi dalla data di avvenuta notifica come definita in precedenza, la volontà di estirpare autonomamente compilando e trasmettendo il modello di cui **all'allegato B** (scaricabile anche dal sito www.emergenzaxylella.it), mediante raccomandata A/R all'indirizzo dell'ARIF: Viale Luigi Corigliano 1 -70132 - Bari oppure alla PEC dell'Agenzia: protocollo@pec.arifpuglia.it, nonché alla Sezione Osservatorio Fitosanitario osservatoriofitosanitario.regione@pec.rupar.puglia.it e alla sede operativa di Brindisi mail c.cavallo@regione.puglia.it, che dovrà sovraintendere alle operazioni;

  ➢ comunicare la data di inizio dell' operazione di estirpazione alla sede operativa di Brindisi (Via Tor Pisana 120, Brindisi - mail: c.cavallo@regione.puglia.it), almeno 5 (cinque) giorni prima dell'inizio dei lavori e comunque entro lo scadere dei 10 (dieci) giorni decorrenti dalla manifestazione della volontà di estirpare;

  ➢ estirpare le piante infette con mezzi meccanici;

  ➢ distruggere in loco tutta la parte frondosa dell' albero, separata dal tronco, mediante trinciatura o bruciatura se consentito dalla legge e dai relativi regolamenti comunali;

  ➢ comunicare alla Soprintendenza eventuali ritrovamenti fortuiti di interesse archeologico;

- **di stabilire** che le operazioni di estirpazione e distruzione devono essere presidiate da un Ispettore fitosanitario/Agente fitosanitario che deve:

  ➢ essere di ausilio per determinare le piante oggetto del presente provvedimento;

- verificare la correttezza delle operazioni di estirpazione e distruzione delle piante;
- provvedere alla redazione di apposito verbale che è atto propedeutico e indispensabile per il riconoscimento del contributo;

- **di stabilire** che a seguito di accertato impedimento all'estirpazione, a causa di intervento di terze persone (documentato e verbalizzato ai sensi degli art. 46, 47 del DPR 445/2000 e dell'art. 76 per dichiarazioni mendaci), l'ispettore fitosanitario richiede al Prefetto, ai sensi della Legge 44/2019, l'ausilio della forza pubblica nelle operazioni di estirpazione delle piante infette;
- **di stabilire** che il trattamento fitosanitario da eseguire contro i vettori dell'organismo specificato preventivamente all'estirpazione, come indicato al comma 4) dell'art.10 del DM 13.02.2018, utilizzando prodotti autorizzati su olivo contro *Philaenus spumarius* non è necessario in questo periodo;
- **di stabilire** che in caso di estirpazione delle piante infette a cura del proprietario, sarà riconosciuto per ogni albero estirpato, l'intero contributo previsto dalla DGR 940/2017; e pertanto il proprietario deve:
  - comunicare alla Sezione Osservatorio Fitosanitario, Lungomare Nazario Sauro 41-Bari a mezzo raccomandata A/R ovvero a mezzo pec osservatoriofitosanitario.regione@pec.rupar.puglia.it, entro 3 mesi dalla data di avvenuta notifica del presente atto il codice fiscale ed i riferimenti bancari ove poter effettuare il relativo bonifico (**allegato B**);
  - in mancanza di tale comunicazione la Sezione Osservatorio Fitosanitario manterrà la disponibilità di tale importo per un periodo di 1 (uno) anno decorrente dalla data del presente atto, decorso il quale l'importo non liquidato sarà reso nella disponibilità del bilancio regionale.
- **di stabilire** che qualora il proprietario/conduttore non proceda al concreto avvio delle attività di estirpazione delle piante infette entro 20 giorni dall'avvenuta notifica, la Sezione Osservatorio Fitosanitario disporrà l'abbattimento coatto delle piante infette, per il tramite dell'ARIF, provvederà a denunciare la circostanza alla Procura della Repubblica ai sensi degli artt. 500 e 650 c.p., all'applicazione della sanzione amministrativa di cui al comma 20 dell'art. 54 del D. Lgs. 214/05, a non riconoscere alcun contributo a qualunque titolo per l'abbattimento delle piante infette.

C) DISPOSIZIONI GENERALI

- **di stabilire** che chiunque non adempie alle disposizioni impartite con il presente atto è sanzionabile ai sensi del comma 2 dell'art. 18-bis della Legge n. 44 del 21/05/2019, conversione in legge, con modificazioni, del Decreto Legge n° 27 del 29/03/2019;
- **di stabilire** che chiunque non adempie alle disposizioni impartite ovvero provoca ritardi nella loro applicazione è perseguibile ai sensi degli artt. 500 e 650 c.p.;
- **di pubblicare** il presente atto sul Bollettino Ufficiale della Regione Puglia;
- **di pubblicare** il presente atto sul portale www.emergenzaxylella.it .

VERIFICA AI SENSI DEL D. Lgs 196/03
Garanzie alla riservatezza

La pubblicazione dell'atto all'albo, salve le garanzie previste dalla legge 241/90 in tema di accesso ai documenti amministrativi, avviene nel rispetto della tutela alla riservatezza dei cittadini, secondo quanto disposto dal D. Lgs. 196/03 in materia di protezione dei dati personali, nonché dal vigente regolamento regionale n. 5/2006 per il trattamento dei dati sensibili e giudiziari.
Ai fini della pubblicità legale, l'atto destinato alla pubblicazione è redatto in modo da evitare la diffusione di dati personali identificativi non necessari ovvero il riferimento a dati sensibili.

ADEMPIMENTI CONTABILI

Ai sensi della L. R. n. 28/2001 s.m.i. e del D.lgs. 118/2011 e s.m.i.

Il presente provvedimento non comporta alcun mutamento qualitativo o quantitativo di entrata o di spesa né a carico del bilancio regionale né a carico degli enti per i cui debiti i creditori potrebbero rivalersi sulla Regione

(e che è escluso ogni ulteriore onere aggiuntivo rispetto a quelli già autorizzati a valere sullo stanziamento previsto dal bilancio regionale).
I sottoscritti attestano che il procedimento affidatogli, è stato espletato nel rispetto della vigente normativa regionale, nazionale e comunitaria e che il presente schema di provvedimento, predisposto ai fini dell'adozione dell'atto finale da parte del Dirigente di Sezione è conforme alle risultanze istruttorie.

Il Responsabile P.O. (Dott. Francesco Colasuonno)

Il Responsabile P.O. (Dott.ssa Anna Percoco)

Tutto ciò premesso,

IL DIRIGENTE DELLA SEZIONE

Visti gli articoli 4 e 5 della L.R. n. 7/97;
Visti gli art. 18 e 21 del D.P.G.R. n. 443/2015;
Visto l'articolo 32 della Legge n. 69 del 18/06/2009 che prevede l'obbligo di sostituire la pubblicazione tradizionale all'Albo ufficiale con la pubblicazione di documenti digitali sui siti informatici;
Vista la DGR 1176 del 29/07/2016 di conferimento di incarichi di direzione;
Vista la D.G.R. n. 3261 del 28/7/98;
Visti gli artt. 4 e 16 del D.lgs. 165/01;
Vista la DGR 713 del 2/05/2018 di nomina dell'Ing. Giuseppe Tedeschi quale Dirigente della Sezione Osservatorio Fitosanitario;
Vista la nota del Dirigente della Sezione Osservatorio Fitosanitario n° 6598 del 17/05/2019 di conferimento incarichi di Posizioni Organizzative;
Vista la DDS n. 72 del 18/06/2019 per quanto attiene la delega di funzioni ai sensi della Legge 241/90 smi;
Vista la DDS n. 773 del 25/06/2019 di assegnazione definitiva delle titolarità delle Posizioni Organizzative;
Visto l'art. 21 bis della Legge 241/90;

RITENUTO, per le motivazioni sopra riportate, che vengono condivise, di emanare il presente provvedimento;

DETERMINA

- **di approvare** quanto in narrativa che qui si intende integralmente richiamato;
- **disporre l'estirpazione di n°11 piante infette** site in agro di **Ceglie Messapica** ed elencate nella tabella seguente e dettagliate nell'allegato D, con le modalità e la tempistica di seguito definite:

MONITORAGGIO 2019					
AGRO	**FOGLIO**	**PARTICELLA**	**INTESTATARIO**	**N° PIANTE INFETTE**	**VINCOLO PAESAGGISTICO**
Ceglie Messapica	59	122	• VENERITO GIOVANNI • VENERITO ANGELA	2	_____
Ceglie Messapica	59	394	CALIANDRO DONATA	1	_____
Ceglie Messapica	59	396	LEO ANNAMARIA	3	_____
Ceglie Messapica	78	98	VENERITO GIANNI	1	_____
Ceglie Messapica	126	30	RICCI ROSA	3	_____
Ceglie Messapica	59	370	SUMA FRANCESCO	1	_____
TOTALE				**11**	**0**

- **trasmettere** il presente atto con unica PEC:

d) al Comune di **Ceglie Messapica** affinché provveda entro 3 (tre) giorni dall'invio della Pec di trasmissione del presente atto all'affissione all'Albo Pretorio della presente determinazione per la **durata di 10 (dieci) giorni** naturali e consecutivi. Tale affissione, ai sensi dell'art. 21 bis L.241/1990 e s.m.i, decorso il tredicesimo giorno dalla data di invio della Pec assume valore di notifica **ai proprietari/conduttori interessati dalle estirpazioni**;

e) **all'ARIF** per le attività di competenza in base alla DGR 1890/2018, alla convenzione sottoscritta e al Decreto Legge 27/2019;

f) **al Sig. Prefetto di Brindisi** affinché ai sensi della Legge 44/2019, e su richiesta di ARIF ove di necessità, disponga l'ausilio della forza pubblica a supporto di ARIF nelle operazioni di estirpazione.

A) ESTIRPAZIONE TRAMITE ARIF

- **di disporre,** ai sensi del comma 2 dell'art. 7 della decisione 789/2015 e s.m.i., per il tramite di ARIF l'estirpazione entro 20 giorni consecutivi dalla data di avvenuta notifica del presente atto, delle piante risultate infette dal batterio *Xylella fastidiosa*, site in agro di **Ceglie Messapica**, sopra elencate e riportate **nell'allegato D**, nonché evidenziate nell'ortofoto di cui **all' allegato A (da A/1 a A/6)**, parte integrante al presente atto;
- **di stabilire** che l'ARIF, nell'eseguire l'estirpazione delle piante di cui al presente atto, dovrà attenersi alla seguente procedura:
  - attendere 10 giorni consecutivi dalla data di avvenuta notifica, per l'eventuale espressione da parte del proprietario/conduttore della volontà di procedere autonomamente all'estirpazione delle piante;
  - allo scadere del suddetto periodo di 10 giorni e in assenza di comunicazioni del proprietario/conduttore, ARIF dovrà provvedere nei successivi 10 giorni consecutivi a:
    - estirpare le piante infette secondo le procedure previste nella convenzione tra Regione Puglia e ARIF Rep n° 021203 del 23/10/2018, informando l'Osservatorio Fitosanitario alla pec osservatoriofitosanitario.regione@pec.rupar.puglia.it e la sede operativa di Brindisi al seguente indirizzo mail: c.cavallo@regione.puglia.it;
    - distruggere in loco tutta la parte frondosa dell' albero, separata dal tronco, mediante trinciatura o bruciatura se consentito dalla legge e dai relativi regolamenti comunali;
    - lasciare nella disponibilità del proprietario/conduttore la parte legnosa delle piante estirpate, opportunamente depezzata;
    - redigere specifica relazione sulle operazioni svolte sull'appezzamento con l'indicazione del sesto di impianto in caso di oliveto, elemento necessario per poter applicare la DGR 940/2017, che dovrà essere trasmessa alla Sezione Osservatorio Fitosanitario (osservatoriofitosanitario.regione@pec.rupar.puglia.it) e alla sede operativa di Brindisi (c.cavallo@regione.puglia.it);
  - richiedere al Prefetto, ai sensi della Legge 44/2019, l'ausilio della forza pubblica nelle operazioni di estirpazione delle piante infette, a seguito di accesso negato ai luoghi di estirpazione, documentato e verbalizzato ai sensi degli art. 46, 47 del DPR 445/2000 e dell'art. 76 (dichiarazioni mendaci);
- **di stabilire** che il trattamento fitosanitario da eseguire contro i vettori dell'organismo specificato preventivamente all'estirpazione, come indicato al comma 4) dell'art.10 del DM 13.02.2018, utilizzando prodotti autorizzati su olivo contro *Philaenus spumarius* non è necessario in questo periodo;
- **di stabilire** che ai sensi della DGR 940 del 13/06/2017 ai proprietari/conduttori sarà riconosciuto il contributo per il danno subito per ogni albero estirpato e pertanto il proprietario deve:
  - comunicare alla Sezione Osservatorio Fitosanitario, il codice fiscale ed i riferimenti bancari ove effettuare il relativo bonifico (come da **allegato C,** scaricabile anche dal sito www.emergenzaxylella.it)**,** entro 3 mesi dalla data di avvenuta notifica del presente atto, a mezzo raccomandata A/R al seguente indirizzo: Lungomare Nazario Sauro 41-Bari oppure a mezzo pec: osservatoriofitosanitario.regione@pec.rupar.puglia.it;

- in mancanza di tale comunicazione la Sezione Osservatorio Fitosanitario manterrà la disponibilità di tale importo per un periodo di 1 (uno) anno decorrente dalla data del presente atto, decorso il quale l'importo non liquidato sarà reso nella disponibilità del bilancio regionale;

B) ESTIRPAZIONE VOLONTARIA

- **di stabilire** che qualora il proprietario voglia provvedere autonomamente all'abbattimento delle piante infette con mezzi propri, dovrà a propria cura e spese:
  - manifestare, entro il termine di 10 (dieci) giorni naturali e consecutivi dalla data di avvenuta notifica come definita in precedenza, la volontà di estirpare autonomamente compilando e trasmettendo il modello di cui **all'allegato B** (scaricabile anche dal sito www.emergenzaxylella.it), mediante raccomandata A/R all'indirizzo dell'ARIF: Viale Luigi Corigliano 1 -70132 - Bari oppure alla PEC dell'Agenzia: protocollo@pec.arifpuglia.it, nonché alla Sezione Osservatorio Fitosanitario osservatoriofitosanitario.regione@pec.rupar.puglia.it e alla sede operativa di Brindisi mail c.cavallo@regione.puglia.it, che dovrà sovraintendere alle operazioni;
  - comunicare la data di inizio dell' operazione di estirpazione alla sede operativa di Brindisi (Via Tor Pisana 120, Brindisi - mail: c.cavallo@regione.puglia.it), almeno 5 (cinque) giorni prima dell'inizio dei lavori e comunque entro lo scadere dei 10 (dieci) giorni decorrenti dalla manifestazione della volontà di estirpare;
  - estirpare le piante infette con mezzi meccanici;
  - distruggere in loco tutta la parte frondosa dell' albero, separata dal tronco, mediante trinciatura o bruciatura se consentito dalla legge e dai relativi regolamenti comunali;
  - comunicare alla Soprintendenza eventuali ritrovamenti fortuiti di interesse archeologico;
- **di stabilire** che le operazioni di estirpazione e distruzione devono essere presidiate da un Ispettore fitosanitario/Agente fitosanitario che deve:
  - essere di ausilio per determinare le piante oggetto del presente provvedimento;
  - verificare la correttezza delle operazioni di estirpazione e distruzione delle piante;
  - provvedere alla redazione di apposito verbale che è atto propedeutico e indispensabile per il riconoscimento del contributo;
- **di stabilire** che a seguito di accertato impedimento all'estirpazione, a causa di intervento di terze persone (documentato e verbalizzato ai sensi degli art. 46, 47 del DPR 445/2000 e dell'art. 76 per dichiarazioni mendaci), l'ispettore fitosanitario richiede al Prefetto, ai sensi della Legge 44/2019, l'ausilio della forza pubblica nelle operazioni di estirpazione delle piante infette;
- **di stabilire** che il trattamento fitosanitario da eseguire contro i vettori dell'organismo specificato preventivamente all'estirpazione, come indicato al comma 4) dell'art.10 del DM 13.02.2018, utilizzando prodotti autorizzati su olivo contro *Philaenus spumarius* non è necessario in questo periodo;
- **di stabilire** che in caso di estirpazione delle piante infette a cura del proprietario, sarà riconosciuto per ogni albero estirpato, l'intero contributo previsto dalla DGR 940/2017; e pertanto il proprietario deve:
  - comunicare alla Sezione Osservatorio Fitosanitario, Lungomare Nazario Sauro 41-Bari a mezzo raccomandata A/R ovvero a mezzo pec osservatoriofitosanitario.regione@pec.rupar.puglia.it, entro 3 mesi dalla data di avvenuta notifica del presente atto il codice fiscale ed i riferimenti bancari ove poter effettuare il relativo bonifico (**allegato B**);
  - in mancanza di tale comunicazione la Sezione Osservatorio Fitosanitario manterrà la disponibilità di tale importo per un periodo di 1 (uno) anno decorrente dalla data del presente atto, decorso il quale l'importo non liquidato sarà reso nella disponibilità del bilancio regionale.
- **di stabilire** che qualora il proprietario/conduttore non proceda al concreto avvio delle attività di estirpazione delle piante infette entro 20 giorni dall'avvenuta notifica, la Sezione Osservatorio Fitosanitario disporrà l'abbattimento coatto delle piante infette, per il tramite dell'ARIF, provvederà a denunciare la circostanza alla Procura della Repubblica ai sensi degli artt. 500 e 650 c.p., all'applicazione della sanzione

amministrativa di cui al comma 20 dell'art. 54 del D. Lgs. 214/05, a non riconoscere alcun contributo a qualunque titolo per l'abbattimento delle piante infette.

C) DISPOSIZIONI GENERALI

- **di stabilire** che chiunque non adempie alle disposizioni impartite con il presente atto è sanzionabile ai sensi del comma 2 dell'art. 18-bis della Legge n. 44 del 21/05/2019, conversione in legge, con modificazioni, del Decreto Legge n° 27 del 29/03/2019;
- **di stabilire** che chiunque non adempie alle disposizioni impartite ovvero provoca ritardi nella loro applicazione è perseguibile ai sensi degli artt. 500 e 650 c.p.;
- **di pubblicare** il presente atto sul Bollettino Ufficiale della Regione Puglia;
- **di pubblicare** il presente atto sul portale www.emergenzaxylella.it ;
- **di stabilire** che il presente atto è immediatamente esecutivo.

Il presente atto, composto di n° 13 (tredici) facciate timbrate e vidimate e dagli allegati **A (da A/1 ad A/6)**, **B**, **C** e **D,** composti rispettivamente da 1 facciata, timbrate e vidimate, è redatto in un unico originale che sarà conservato agli atti del Dipartimento. Una copia conforme all'originale sarà trasmessa al Segretariato della Giunta Regionale; una copia all'Assessore Regionale alle Risorse Agroalimentari; una copia all'Ufficio proponente. Non sarà trasmesso al Dipartimento Programmazione e Finanze - Servizio Ragioneria - in quanto non sussistono adempimenti contabili.

Il Funzionario P.O Delegato
(Dott.ssa Anna Percoco)

Il Dirigente di Sezione
(Ing. Giuseppe Tedeschi)


ALLEGATO A
Foglio 59
Particella 122
Il presente allegato è composto da n. 1 foglio
Il Dirigente di Sezione
Ing. Giuseppe Tedeschi
CEGLIE MESSAPICA
foglio 59
foglio 78
foglio 597
Legenda
Pianta positiva-Monitoraggio 2019
Focolai 100 metri-Monitoraggio 2019
Fogli catastali
Particelle catastali
Confini Comunali
Il presente documento indica tutte le piante positive sinora individuate nel monitoraggio in corso
0
37,5
75
150 m
N


ALLEGATO A
Il presente allegato è composto da n. 1 foglio
Il Dirigente di Sezione
Ing. Giuseppe Tedeschi
Foglio 59
Particella 394
CEGLIE MESSAPICA
foglio 59
foglio 78
Legenda
Pianta positiva-Monitoraggio 2019
Focolai 100 metri-Monitoraggio 2019
Fogli catastali
Particelle catastali
Confini Comunali
Il presente documento indica tutte le piante positive sinora individuate nel monitoraggio in corso
0
37,5
75
150 m

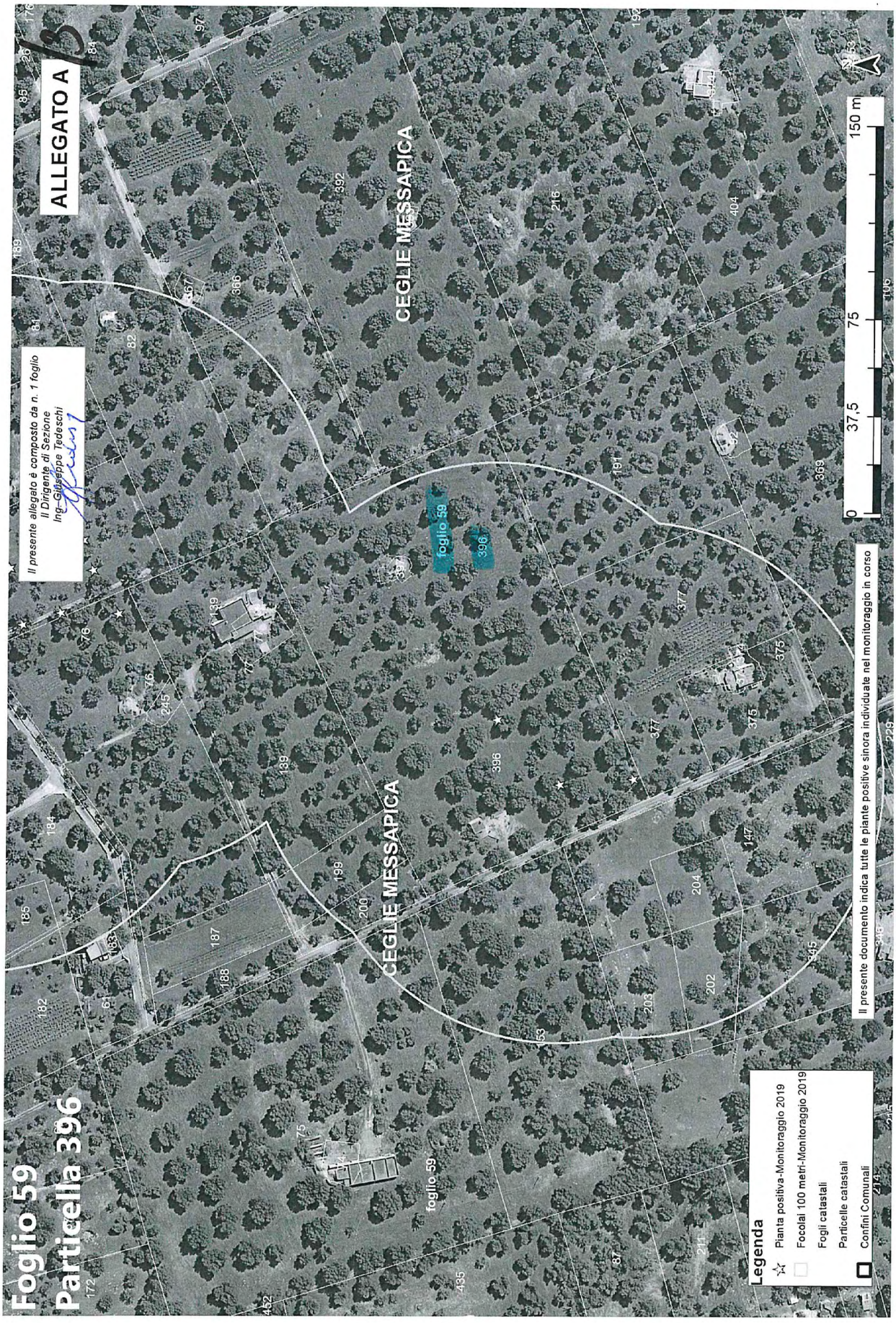
ALLEGATO A
Foglio 59
Particella 396
Il presente allegato è composto da n. 1 foglio
Il Dirigente di Sezione
Ing. Giuseppe Tedeschi
CEGLIE MESSAPICA
CEGLIE MESSAPICA
foglio 59
396
foglio 59
0
37,5
75
150 m
Il presente documento indica tutte le piante positive sinora individuate nel monitoraggio in corso
Legenda
Pianta positiva-Monitoraggio 2019
Focolai 100 metri-Monitoraggio 2019
Fogli catastali
Particelle catastali
Confini Comunali


ALLEGATO A
4
Foglio 78
Particella 98
Il presente allegato è composto da n. 1 foglio
Il Dirigente di Sezione
Ing. Giuseppe Tedeschi
CEGLIE MESSAPICA
CEGLIE MESSAPICA
foglio 59
foglio 78
foglio 78
0
37,5
75
150 m
N
Legenda
Pianta positiva-Monitoraggio 2019
Focolai 100 metri-Monitoraggio 2019
Fogli catastali
Particelle catastali
Confini Comunali
Il presente documento indica tutte le piante positive sinora individuate nel monitoraggio in corso


ALLEGATO A
1/5
Foglio 126
Particella 30
Il presente allegato è composto da n. 1 foglio
Il Dirigente di Sezione
Ing. Giuseppe Tedeschi
CEGLIE MESSAPICA
CEGLIE MESSAPICA
foglio 126
foglio 126
30
Legenda
Pianta positiva-Monitoraggio 2019
Focolai 100 metri-Monitoraggio 2019
Fogli catastali
Particelle catastali
Confini Comunali
Il presente documento indica tutte le piante positive sinora individuate nel monitoraggio in corso
0
37,5
75
150 m
N


ALLEGATO A
Foglio 59
Particella 370
Il presente allegato è composto da n. 1 foglio
Il Dirigente di Sezione
Ing. Giuseppe Tedeschi
CEGLIE MESSAPICA
foglio 59
foglio 78
370
Il presente documento indica tutte le piante positive sinora individuate nel monitoraggio in corso
Legenda
Pianta positiva-Monitoraggio 2019
Focolai 100 metri-Monitoraggio 2019
Fogli catastali
Particelle catastali
Confini Comunali
0
37,5
75
150 m
N

Allegato B

N.B. la presente scheda va inviata a tutte le mail indicate

ARIF
VIALE LUGI CORIGLIANO 1 - 70132 BARI
protocollo@pec.arifpuglia.it

REGIONE PUGLIA
SEZIONE OSSERVATORIO FITOSANITARIO - BARI
osservatoriofitosanitario.regione@pec.rupar.puglia.it

SEDE OPERATIVA DI BRINDISI
c.cavallo@regione.puglia.it

OGGETTO: ESERCIZIO DEL DIRITTO DI ESTIRPAZIONE VOLONTARIA DI CUI ALLA DDS N. _____ DEL _____

Con la presente il/la sottoscritto/a ……., nato/a a …… il ……..Codice Fiscale…….. in qualità di …… (specificare se diverso dall'intestatario indicato nella DDS di cui all'oggetto, in tal caso allegare relativa documentazione probatoria), dichiara **di procedere all'estirpazione volontaria** delle piante infette di cui alla DDS in oggetto, rispettando quanto prescritto nell'atto medesimo e pertanto comunico/a:

- Il trattamento fitosanitario sarà effettuato in data _____ con
  □Deltametrina □Fosmet
  □ Acetamiprid □Prev-Am
  (*indicare uno, apponendo una X*);
- Per l'abbattimento si propone all'Ispettore Fitosanitario la data del _____;
- Per le comunicazioni sulle operazioni di estirpazione l'Ispettore Fitosanitari potrà contattare il seguente numero telefonico _____
  (*necessario per definire gli accordi operativi di campo*).
- il contributo deve essere corrisposto a:
  - nome e cognome_____
  - nato/a il _____a_____
  - Codice fiscale_____
  - residente in _____a_____
  - codice IBAN _____
- la presente espressione di volontà è irrevocabile, consapevole che si deve procedere con immediatezza alla estirpazione della/e pianta/e infette e che simile circostanza è perseguibile ai sensi degli artt. 650 e 500 del c.p.;
- Allego copia del seguente documento _____ (*altrimenti sbarrare*)
- Allego copia del documento di riconoscimento in corso di validità, debitamente firmata e datata in calce.

Data _____ In Fede, _____
(*firma del titolare giuridico del terreno*)

Sezione Osservatorio Fitosanitario
Lung. Nazario Sauro 41- Bari- Tel. 080 5405147 - PEC: osservatoriofitosanitario.regione@pec.rupar.puglia.it
Sede operativa di Brindisi Via Torpisana, 120 - Tel: 0831 /544339 - Fax: 0831 / 544300
mail: c.cavallo@regione.puglia.it PEC: osservatorio.fitosanitario.br@pec.rupar.puglia.it

Allegato C

REGIONE PUGLIA
SEZIONE OSSERVATORIO FITOSANITARIO
Lungomare Nazario Sauro 41 70121 Bari
osservatoriofitosanitario.regione@pec.rupar.puglia.it

OGGETTO: COMUNICAZIONE COORDINATE BANCARIE PER EROGAZIONE CONTRIBUTO DI CUI ALLA DDS N. _____ DEL _____

Con la presente il/la sottoscritto/a …… nato/a a …… il ……..Codice Fiscale……..in qualità di ……..…… (specificare, se diverso dall'intestatario indicato nella DDS di cui all'oggetto, allegare relativa documentazione probatoria) comunico/a che a seguito della disposizione di estirpazione delle piante infette da Xylella a cura di ARIF (DDS in oggetto), il contributo per ogni albero abbattuto deve essere corrisposto a:

- nome e cognome_____
- nato/a il _____a_____
- Codice fiscale_____
- residente in _____a_____
- codice IBAN _____
- Allego copia del seguente documento _____ (altrimenti sbarrare)
- Allego copia del documento di riconoscimento in corso di validità, debitamente firmata e datata in calce

Data _____ In Fede

_____
(*firma del titolare giuridico del terreno*)

Sezione Osservatorio Fitosanitario
Lung. Nazario Sauro 41- Bari- Tel. 080 5405147
PEC: osservatoriofitosanitario.regione@pec.rupar.puglia.it

COSTITUITO DA 1 PAGINA

IL DIRIGENTE
(Ing. Giuseppe Tedeschi)

Allegato D

MONITORAGGIO 2019									
AGRO	**FOGLIO**	**PARTICELLA**	**INTESTATARIO**	**SPECIE**	**CAMPIONE**	**LONGITUDINE**	**LATITUDUNE**	**ZONA**	**VINCOLO PAESAGGISTICO**
Ceglie Messapica	59	122	• VENERITO GIOVANNI • VENERITO ANGELA	Olivo	5	17,60271417	40,64435608	Ex Contenimento	———
				Olivo	6	17,60251807	40,64481573	Ex Contenimento	———
Ceglie Messapica	59	394	CALIANDRO DONATA	Olivo	8	17,60253468	40,64547117	Ex Contenimento	———
Ceglie Messapica	59	396	LEO ANNAMARIA	Olivo	13	17,59851434	40,64729535	Ex Contenimento	———
				Olivo	12	17,59849735	40,64756051	Ex Contenimento	———
				Olivo	11	17,59880215	40,64778116	Ex Contenimento	———
Ceglie Messapica	78	98	VENERITO GIANNI	Olivo	10	17,60315707	40,64401852	Ex Contenimento	———
Ceglie Messapica	126	30	RICCI ROSA	Olivo	13	17,53328066	40,60595421	Ex Contenimento	———
				Olivo	14	17,53319782	40,60610694	Ex Contenimento	———
				Olivo	15	17,53348002	40,60633096	Ex Contenimento	———
Ceglie Messapica	59	370	SUMA FRANCESCO	Olivo	7	17,60175431	40,64487824	Ex Contenimento	———
TOTALE					**11**				**0**

DIPARTIMENTO AGRICOLTURA - SVILUPPO RURALE E AMBIENTALE
SEZIONE OSSERVATORIO FITOSANITARIO

DETERMINAZIONE DEL DIRIGENTE SEZIONE OSSERVATORIO FITOSANITARIO 14 gennaio 2020, n. 5

D.lgs. 214/2005 e s.m.i. - Decisione 2015/789/UE e s.m.i.- Misure fitosanitarie per il contenimento della diffusione della Xylella fastidiosa. Monitoraggio 2019.

Prescrizione di estirpazione di piante infette di cui al comma 2 dell'art. 7 della Decisione 789/2015 s.m.i. e della D.G.R. 1890/2018, site in agro di Carovigno (BR). Zona ex contenimento.

L'anno 2020, il giorno 14 del mese di gennaio, in Bari presso la sede del Dipartimento Agricoltura, Sviluppo Rurale e Ambientale – Lungomare Nazario Sauro 45/47, il responsabile della P.O."Lotte obbligatorie,produzioni vivaistiche e sementiere", con la collaborazione della P.O. "Difesa attiva e produzione" riferisce:

Premesso che la *Xylella fastidiosa,* batterio da quarantena*,* costituisce una grave minaccia non solo per gli ulivi e per le altre piante ospiti presenti in Puglia, ma anche per il restante territorio italiano, europeo e del bacino del Mediterraneo, essendo in grado di compromettere significativamente lo sviluppo economico delle imprese agricole e vivaistiche.

Visto l'art. 16.1 della Dir 2000/29/CE che impone l'adozione obbligatoria di immediate misure di eradicazione e, ove non sia più possibile, il contenimento degli organismi nocivi da quarantena ritrovati sul territorio nazionale.

Visto il Regolamento (UE) 2016/2031 del Parlamento Europeo e del Consiglio del 26 ottobre 2016 relativo alle misure di protezione contro gli organismi nocivi per le piante, che modifica i regolamenti (UE) n. 228/2013, (UE) n. 652/2014 e (UE) n. 1143/2014 del Parlamento Europeo e del Consiglio e abroga le direttive 69/464/CEE, 74/647/CEE, 93/85/CEE, 98/57/CE, 2000/29/CE, 2006/91/CE e 2007/33/CE del Consiglio.

Visto l'art. 1, comma 1, lettera a) del D. Lgs. 214/05, di recepimento della Direttiva 2000/29/CE, che recita "*le misure di protezione contro l'introduzione e la diffusione nel territorio della Repubblica italiana di organismi nocivi ai vegetali o ai prodotti vegetali che rientrano, in base al criterio della prevalenza, nella materia della profilassi internazionale di cui all'articolo 117, comma secondo, lettera q), della Costituzione";*

Visto il D.lgs. n° 214 del 19/08/05 s.m.i., che dispone ai Servizi Fitosanitari Regionali di espletare le attività di controllo fitosanitario sul territorio regionale, in particolare l'espletamento delle attività di monitoraggio degli organismi nocivi da quarantena oggetto di lotta obbligatoria.

Visto l'art. 50, comma 1, lettera g) del D.lgs 214/05 che dispone, nell'ambito dei compiti assegnati al Servizio Fitosanitario regionale, la prescrizione, sul territorio di competenza, di tutte le misure ufficiali ritenute necessarie, ivi compresa la distruzione di vegetali e prodotti vegetali ritenuti contaminati o sospetti tali.

Vista la Decisione di esecuzione della Commissione Europea 2015/789/UE del 18/05/2015s.m.i. relativa alle misure da adottare per impedire l'introduzione e la diffusione all'interno dell'Unione del batterio di *Xylella fastidiosa* (Well e Raju).

Viste le Decisioni di esecuzione della Commissione Europea 2015/2417/UE del 17 dicembre 2015, 2016/764/UE del 12/05/2016, 2017/2352/UE del 14/12/2017, 2018/927/UE del 27/06/2018 e 2018/1511/UE del 09/10/2018 che modificano la decisione di esecuzione (UE) 2015/789 relativa alle misure per impedire l'introduzione e la diffusione nell'Unione della Xylella fastidiosa (Wells et al.).

Visto il Decreto del Ministero delle Politiche agricole alimentari e forestali del 6 Giugno 2019 di definizione delle aree indenni dall'organismo nocivo *Xylella f.* nel territorio della Repubblica Italiana.

Visto il Decreto del Ministero delle Politiche agricole, alimentari e forestali n. 4999 del 13 febbraio 2018"*Misure di emergenza per la prevenzione, il controllo e l'eradicazione di Xylella fastidiosa (Well e Raju) nel territorio della Repubblica Italiana*", (G.U. n. 80 del 06/04/2018).

Visto il Decreto del Ministero delle Politiche Agricole Alimentari e Forestali e del Turismo del 5 ottobre 2018 **"***Modifica del decreto ministeriale 13 febbraio 2018, concernente le misure di emergenza per la prevenzione,*

il controllo e l'eradicazione di Xylella fastidiosa (Well et al.) nel territorio della Repubblica italiana" - (G.U. n. 271 del 21-11-2018)**.**

Vista la Legge n. 44 del 21/05/2019, conversione in legge, con modificazioni, del Decreto Legge n° 27 del 29/03/2019 "*Disposizioni urgenti in materia di rilancio dei settori agricoli in crisi e di sostegno alle imprese agroalimentari colpite da eventi atmosferici avversi di carattere eccezionale e per l'emergenza nello stabilimento Stoppani, sito nel Comune di Cogoleto"* - (G.U. n. 75 del 29-03-2019).

Vista la DGR 1454 del 02/08/2018 che ha approvato lo schema di convenzione tra la Regione Puglia e l'Agenzia Regionale per le Attività Irrigue e Forestali (di seguito ARIF) per le attività di contrasto alla diffusione alla *Xylella fastidiosa*.

Vista la Convenzione stipulata tra Regione Puglia e ARIF, repertoriata con n° 021203 del 23/10/2018.

Vista la DGR 1890 del 24/10/2018, pubblicata sul BURP n. 149 in data 20.11.2018, con la quale sono state approvate le *"Azioni di contrasto alla diffusione della Xylella Fastidiosa per il 2018-2019, in applicazione della Decisione di esecuzione (UE) 789/2015 e s.m.i."* ed è stato stabilito che: "*le operazioni di trattamento fitosanitario ed estirpazione delle piante risultate infette a seguito del monitoraggio 2018-2019, da effettuare ai sensi degli artt. 6 e 7 della decisione 2015/789 e s.m.i. siano effettuate dalla Regione per il tramite dell'ARIF, per garantire che siano svolte con celerità, come richiesto dalla Commissione; fatta salva l'estirpazione volontaria svolta dal proprietario entro i termini e con le modalità previste nell'atto prescrittivo*".

Vista la Determinazione del Dirigente Sezione Osservatorio Fitosanitario, n. 674 del 09/08/2018 che ha recepito la decisione 2018/927/UE del 27/06/2018 e ha aggiornato le aree delimitate alla *Xylella fastidiosa* sottospecie Pauca ST53.

Vista la Determinazione del Dirigente Sezione Osservatorio Fitosanitario n. 59 del 21/05/2019, che ha confermato le aree delimitate alla *Xylella fastidiosa sottospecie Pauca ST53* di cui alla decisione 2018/927/UE.

Vista la legge 14/02/1951 n. 144 che ha disciplinato l'abbattimento degli alberi di olivo.

Vista la Legge n. 14 del 2007 "Tutela e valorizzazione del paesaggio degli ulivi monumentali della Puglia".

Vista la Legge Regionale n° 4 del 29/03/2017 "*Gestione della batteriosi da Xylella fastidiosa nel territorio della Regione Puglia*" (BURP n° 39 del 30/03/2017).

Vista la Legge Regionale n° 37 del 20/09/2017 "*Interpretazione autentica degli articoli 5, 6 e 8 della legge regionale 29 marzo 2017, n. 4 (Gestione della batteriosi da Xylella fastidiosa nel territorio della regione Puglia)* " (BURP n° 110/2017).

Vista la Legge Regionale n. 64 del 22/12/2017 "*Modifiche ed integrazioni alla legge regionale 29 marzo 2017, n. 4 (Gestione della batteriosi da Xylella fastidiosa nel territorio della regione Puglia)"*, (BURP n. 146 del 27/12/2017).

Visto l'art. 99 della Legge Regionale n.67/2018 che ha ulteriormente modificato ed integrato la L.r. n.4/2017.

Visto l'art. I-6 del Trattato che adotta una Costituzione per l'Europa (ex art. I-10.1) che stabilisce il principio di preminenza del diritto dell'Unione europea sul diritto interno dei suoi Stati membri "*… la Costituzione e il diritto adottato dalle istituzioni dell'Unione nell'esercizio delle competenze a questa attribuite prevalgono sul diritto degli Stati membri"*

Vista la sentenza della Corte di Giustizia europea del 09/06/2016 che ha dichiarato legittime le misure di eradicazione previste dalla predetta Decisione UE/789/2015.

Viste le sentenze n° 11850 del 30/11/2017 del TAR Lazio e n. 573 del 09/04/2018 del TAR Lecce che confermano "*… non sussisteva un obbligo di avviso dell'avvio del procedimento relativo all'abbattimento delle piante di ulivo, che in alcun modo avrebbe potuto influire sull'esito dello stesso, attesa la superiore finalità del contenimento della diffusione ed eradicazione del batterio, …".*

Vista l'Ordinanza del Consiglio di Stato n° 3224/2019 del 21/06/2019 sul ricorso numero di registro generale 4210 del 2019, proposto da CODACONS e altri che conferma l'importanza dell'attuazione delle misure di controllo attualmente in corso, quali la rimozione delle piante infette e l'istituzione di aree delimitate.

Vista la sentenza della Corte di Giustizia del 05/09/2019 per quanto attiene il ritardo nello svolgimento del monitoraggio e la tempistica degli abbattimenti delle piante infette.

Vista la sentenza n° 1396/2019 del TAR Puglia che ha respinto il ricorso del ricorrente sulla base della seguente argomentazione: *"Stanti le esigenze emergenziali, il ricorso a simili forme di pubblicità degli atti della Pubblica Amministrazione è del tutto coerente coi principi della legge sul procedimento amministrativo (cfr.:Cons. Stato V, 10.01.2013 n. 91)".*

Visto il paragrafo 7 dell'art.7 della Decisione UE/789/2015 e s.m.i., che dispone allo Stato membro e per esso alla Regione Puglia di effettuare nella zona contenimento, ispezioni visive delle piante specificate, un campionamento ed un'analisi delle piante sintomatiche, nonché delle piante asintomatiche in prossimità di quelle sintomatiche sul proprio territorio.

Considerato che, a seguito di segnalazioni di piante con sintomi ascrivibili alla Xylella giunte alla sede operativa di Brindisi, sono state effettuate ispezioni ufficiali.

Preso atto che a garanzia dell'esatta individuazione delle piante infette da *Xylella fastidiosa,* i campioni vegetali prelevati durante il monitoraggio sono dapprima sottoposti a saggi sierologici di primo livello con il metodo enzimatico ELISA *(enzyme-linked immunosorbent assay*) presso i laboratori autorizzati e, successivamente, in caso di esito positivo o di risultati con esito incerto sono sottoposti a saggio molecolare di conferma presso il CNR Istituto per la Protezione sostenibile delle piante - Unità di Ricerca n. 9 della Rete Regionale dei Laboratori Pubblici - SELGE.

Vista la nota prot. SELGE n. 325/2019 del CNR, (pubblicata sul sito istituzionale http://www.emergenzaxylella.it), con la quale sono stati comunicati gli esiti positivi delle analisi di conferma per *Xylella fastidiosa* sui campioni vegetali prelevati da Ispettori Fitosanitari, nonché le relative coordinate geografiche, la specie delle piante infette e l'agro comunale su cui le piante ricadono, in particolare n°5 piante di olivo infette site in agro di Carovigno.

Preso atto dei dati relativi alla particella catastale (agro, foglio di mappa, numero di particella, intestatari) sulla quale insistono le piante infette, forniti da InnovaPuglia S.p.a. sulla base delle coordinate geografiche rilevate in sede di monitoraggio che hanno consentito di stabilire che le piante ricadono nella "zona ex contenimento" di cui alla DGR 1890/2018 e alla DDS 59/2019.

Considerato che le piante infette individuate a seguito di ispezioni ufficiali, ai sensi dei par. 2 e 3 dell'art. 7 della Decisione UE 789/2015 s.m.i. devono essere *"immediatamente"* estirpate adottando tutte le precauzioni necessarie per evitare la diffusione del batterio.

Richiamata la Legge Regionale n. 64 del 22/12/2017 "Modifiche ed integrazioni alla legge regionale 29 marzo 2017, n. 4" per quanto attiene l'obbligatorietà dell'attuazione *"immediata"* delle misure fitosanitarie anche in deroga a disposizioni normative e regolamentari regionali.

Visti i dati catastali degli appezzamenti (agro, foglio di mappa, particella, intestatario) forniti da Innovapuglia S.p.a e riportati nell' **allegato A (da A/1 ad A/4) e D,** parti integranti del presente atto.

Preso atto che l'estirpazione di cui al presente atto, non sostituibile con altra misura meno drastica, assume iniziativa di profilassi internazionale di cui al comma 1 dell'art. 1 del D.Lgs 214/2005 smi, che ai sensi del paragrafo 2 dell'art. 7 della Decisione 789/2015 smi l'estirpazione deve avvenire *"immediatamente",* e che la mancata estirpazione può essere motivo di diffusione di malattia delle piante, pericolosa per l'economia rurale, perseguita dall'art. 500 e 650 del c.p.

Richiamato il paragrafo 2 dell'art. 7 della Decisione UE/789/2015 e s.m.i. che dispone la rimozione "immediata" (estirpazione) delle piante infette da *Xylella fastidiosa* dopo la individuazione ufficiale.

Richiamato il paragrafo 4 dell'art. 7 della Decisione UE/789/2015 e s.m.i. che dispone l'esecuzione di opportuni trattamenti fitosanitari contro i vettori dell'organismo specificato e le piante che possono ospitare i vettori, prima della rimozione delle piante.

Richiamata la Legge 44/2019 - art. 18-bis. (Misure di contrasto degli organismi nocivi da quarantena in applicazione di provvedimenti di emergenza fitosanitaria), che recita:

comma 1. Al fine di proteggere l'agricoltura, il territorio, le foreste, il paesaggio e i beni culturali dalla diffusione di organismi nocivi per le piante, le misure fitosanitarie ufficiali e ogni altra attività ad esse connessa, ivi compresa la distruzione delle piante contaminate, anche monumentali, disposte da provvedimenti di emergenza fitosanitaria, sono attuate in deroga a ogni disposizione vigente, comprese quelle di natura vincolistica, nei limiti e secondo i criteri indicati nei medesimi provvedimenti di emergenza fitosanitaria.

comma 3. In applicazione dell'articolo 21-bis della legge 7 agosto 1990, n. 241, la comunicazione dei provvedimenti di emergenza fitosanitaria, che dispongono le misure fitosanitarie obbligatorie, può essere effettuata anche mediante forme di pubblicità idonee, secondo le modalità e i termini stabiliti dal Servizio fitosanitario competente per territorio. Effettuate le forme di pubblicità di cui al periodo precedente, gli ispettori o gli agenti fitosanitari e il personale di supporto muniti di autorizzazione del Servizio fitosanitario, ai fini dell'esercizio delle loro attribuzioni, accedono comunque ai fondi nei quali sono presenti piante infettate dagli organismi nocivi di cui al presente decreto, al fine di attuare le misure fitosanitarie di emergenza. A tale scopo i Servizi fitosanitari competenti per territorio possono chiedere al Prefetto l'ausilio della forza pubblica.

Considerato che con DGR n. 940 del 13/06/2017 (BURP n.77 del 30/06/2017), è stato approvato il regime di aiuto conseguente alle azioni di contrasto alla diffusione della batteriosi, consistente nella concessione di un contributo per ogni olivo abbattuto, al netto del valore della parte legnosa.

Visti gli artt. 500 e 650 del Codice Penale;

Vista la lettera h), comma 1, dell'art. 21 del D.lgs. 214/05;

Visti i commi 20 e 23 dell'art. 54 del D.lgs. 214/05;

Visto l'art. 21-octies della L.241/1990 s.m.i.;

Visto l'art. 21 bis della L. 241/1990 e s.m.i. che consente all'Amministrazione di stabilire forme di pubblicità del provvedimento idonee alle esigenze di immediatezza e celerità stabilite dalla Decisione UE/789/2015 e s.m.i.

Considerato che la Giunta Regionale con la DGR 1890 del 24/10/2018, pubblicata sul BURP n.149 in data 20.11.2018, ha ritenuto" *necessario agevolare un intervento diretto della Regione e quindi dell'Agenzia delegata, mediante la pubblicazione all'albo pretorio dell'atto di prescrizione di abbattimento che riporta: coordinate geografiche delle piante infette, dati catastali degli appezzamenti in cui ricadono, proprietario/i risultanti dalle visure catastali, e indicazione del periodo temporale in cui le operazioni di trattamento fitosanitario ed estirpazione delle piante infette e ospiti, devono essere effettuate direttamente dalla regione, senza ulteriore comunicazione e con rimborso automatico dell'indennizzo al/i proprietario/i, con esclusione delle spese di estirpazione. E' fatta salva l'estirpazione effettuata volontariamente da parte del proprietario entro i termini e con le modalità stabilite dall'atto prescrittivo e in tal caso l'indennizzo sarà comprensivo delle spese di estirpazione".* Che, inoltre, con lo stesso atto ha disposto l'affissione della richiamata DGR all'Albo Pretorio dei comuni delle aree interessate per il 2019.

Viste le note della Sezione Osservatorio Fitosanitario prot. n. 12003 del 21/11/2018 e prot. 1607 del 07/02/2019 inviate a tutti i Comuni delle zone contenimento, cuscinetto, zona ex Contenimento e all'ANCI Puglia, con le quali è stata trasmessa la richiamata DGR 1890/2018 ed è stato chiesto di affiggere detto atto deliberativo all'Albo Pretorio del comune, in forma ben visibile e consultabile dalla popolazione.

Rilevato che le misure fitosanitarie di contrasto alla diffusione della batteriosi *Xylella fastidiosa* sono

obbligatorie in quanto trattasi di profilassi internazionale di cui all'articolo 117, secondo comma, lettera q) della Costituzione, come previsto dall'articolo 1 del decreto legislativo 19 agosto 2005, n. 214;

Per quanto sopra riportato, si propone di:

- **disporre l'estirpazione di n°5 piante infette** site in agro di **Carovigno** ed elencate nella tabella seguente e dettagliate nell'allegato D, con le modalità e la tempistica di seguito definite:

MONITORAGGIO 2019					
AGRO	**FOGLIO**	**PARTICELLA**	**INTESTATARIO**	**N° PIANTE INFETTE**	**VINCOLO PAESAGGISTICO**
Carovigno	35	284	ROMA SALVATORE	1	_____
Carovigno	36	63	SBANO ANTONIO	2	*
Carovigno	54	159	FRANCIOSO FAUSTA	1	_____
Carovigno	54	257	• CAMPOSEO MARIA • CAMPOSEO GIACINTO	1	_____
TOTALE				**5**	**2**

- **trasmettere** il presente atto con unica PEC:

  a) al Comune di **Carovigno** affinché provveda entro 3 (tre) giorni dall'invio della Pec di trasmissione del presente atto all'affissione all'Albo Pretorio della presente determinazione per la **durata di 10 (dieci) giorni** naturali e consecutivi. Tale affissione, ai sensi dell'art. 21 bis L.241/1990 e s.m.i, decorso il tredicesimo giorno dalla data di invio della Pec assume valore di notifica **ai proprietari/conduttori interessati dalle estirpazioni**;

  b) **all'ARIF** per le attività di competenza in base alla DGR 1890/2018, alla convenzione sottoscritta e al Decreto Legge 27/2019;

  c) **al Sig. Prefetto di Brindisi** affinché ai sensi della Legge 44/2019, e su richiesta di ARIF ove di necessità, disponga l'ausilio della forza pubblica a supporto di ARIF nelle operazioni di estirpazione.

A) ESTIRPAZIONE TRAMITE ARIF

- **di disporre,** ai sensi del comma 2 dell'art. 7 della decisione 789/2015 e s.m.i., per il tramite di ARIF l'estirpazione entro 20 giorni consecutivi dalla data di avvenuta notifica del presente atto, delle piante risultate infette dal batterio *Xylella fastidiosa*, site in agro di **Carovigno**, sopra elencate e riportate **nell'allegato D**, nonché evidenziate nell'ortofoto di cui **all' allegato A (da A/1 a A/4)**, parte integrante al presente atto;
- **di stabilire** che l'ARIF, nell'eseguire l'estirpazione delle piante di cui al presente atto, dovrà attenersi alla seguente procedura:
  - attendere 10 giorni consecutivi dalla data di avvenuta notifica, per l'eventuale espressione da parte del proprietario/conduttore della volontà di procedere autonomamente all'estirpazione delle piante;
  - allo scadere del suddetto periodo di 10 giorni e in assenza di comunicazioni del proprietario/conduttore, ARIF dovrà provvedere nei successivi 10 giorni consecutivi a:
    - estirpare le piante infette secondo le procedure previste nella convenzione tra Regione Puglia e ARIF Rep n° 021203 del 23/10/2018, informando l'Osservatorio Fitosanitario alla pec osservatoriofitosanitario.regione@pec.rupar.puglia.it e la sede operativa di Brindisi al seguente indirizzo mail: c.cavallo@regione.puglia.it;
    - distruggere in loco tutta la parte frondosa dell' albero, separata dal tronco, mediante trinciatura o bruciatura se consentito dalla legge e dai relativi regolamenti comunali;
    - lasciare nella disponibilità del proprietario/conduttore la parte legnosa delle piante estirpate, opportunamente depezzata;
    - redigere specifica relazione sulle operazioni svolte sull'appezzamento con l'indicazione del sesto di

impianto in caso di oliveto, elemento necessario per poter applicare la DGR 940/2017, che dovrà essere trasmessa alla Sezione Osservatorio Fitosanitario (osservatoriofitosanitario.regione@pec.rupar.puglia.it) e alla sede operativa di Brindisi (c.cavallo@regione.puglia.it);

- richiedere al Prefetto, ai sensi della Legge 44/2019, l'ausilio della forza pubblica nelle operazioni di estirpazione delle piante infette, a seguito di accesso negato ai luoghi di estirpazione, documentato e verbalizzato ai sensi degli art. 46, 47 del DPR 445/2000 e dell'art. 76 (dichiarazioni mendaci);

- **di stabilire** che il trattamento fitosanitario da eseguire contro i vettori dell'organismo specificato preventivamente all'estirpazione, come indicato al comma 4) dell'art.10 del DM 13.02.2018, utilizzando prodotti autorizzati su olivo contro *Philaenus spumarius* non è necessario in questo periodo;

- **di stabilire** che ai sensi della DGR 940 del 13/06/2017 ai proprietari/conduttori sarà riconosciuto il contributo per il danno subito per ogni albero estirpato e pertanto il proprietario deve:

  - comunicare alla Sezione Osservatorio Fitosanitario, il codice fiscale ed i riferimenti bancari ove effettuare il relativo bonifico (come da **allegato C,** scaricabile anche dal sito www.emergenzaxylella.it)**,** entro 3 mesi dalla data di avvenuta notifica del presente atto, a mezzo raccomandata A/R al seguente indirizzo: Lungomare Nazario Sauro 41-Bari oppure a mezzo pec: osservatoriofitosanitario.regione@pec.rupar.puglia.it;

  - in mancanza di tale comunicazione la Sezione Osservatorio Fitosanitario manterrà la disponibilità di tale importo per un periodo di 1 (uno) anno decorrente dalla data del presente atto, decorso il quale l'importo non liquidato sarà reso nella disponibilità del bilancio regionale;

B) ESTIRPAZIONE VOLONTARIA

- **di stabilire** che qualora il proprietario voglia provvedere autonomamente all'abbattimento delle piante infette con mezzi propri, dovrà a propria cura e spese:

  - manifestare, entro il termine di 10 (dieci) giorni naturali e consecutivi dalla data di avvenuta notifica come definita in precedenza, la volontà di estirpare autonomamente compilando e trasmettendo il modello di cui **all'allegato B** (scaricabile anche dal sito www.emergenzaxylella.it), mediante raccomandata A/R all'indirizzo dell'ARIF: Viale Luigi Corigliano 1 -70132 - Bari oppure alla PEC dell'Agenzia: protocollo@pec.arifpuglia.it, nonché alla Sezione Osservatorio Fitosanitario osservatoriofitosanitario.regione@pec.rupar.puglia.it e alla sede operativa di Brindisi mail c.cavallo@regione.puglia.it, che dovrà sovraintendere alle operazioni;
  - comunicare la data di inizio dell' operazione di estirpazione alla sede operativa di Brindisi (Via Tor Pisana 120, Brindisi - mail: c.cavallo@regione.puglia.it), almeno 5 (cinque) giorni prima dell'inizio dei lavori e comunque entro lo scadere dei 10 (dieci) giorni decorrenti dalla manifestazione della volontà di estirpare;
  - estirpare le piante infette con mezzi meccanici;
  - distruggere in loco tutta la parte frondosa dell' albero, separata dal tronco, mediante trinciatura o bruciatura se consentito dalla legge e dai relativi regolamenti comunali;
  - comunicare alla Soprintendenza eventuali ritrovamenti fortuiti di interesse archeologico;
- **di stabilire** che le operazioni di estirpazione e distruzione devono essere presidiate da un Ispettore fitosanitario/Agente fitosanitario che deve:
  - essere di ausilio per determinare le piante oggetto del presente provvedimento;
  - verificare la correttezza delle operazioni di estirpazione e distruzione delle piante;
  - provvedere alla redazione di apposito verbale che è atto propedeutico e indispensabile per il riconoscimento del contributo;
- **di stabilire** che a seguito di accertato impedimento all'estirpazione, a causa di intervento di terze persone (documentato e verbalizzato ai sensi degli art. 46, 47 del DPR 445/2000 e dell'art. 76 per dichiarazioni mendaci), l'ispettore fitosanitario richiede al Prefetto, ai sensi della Legge 44/2019, l'ausilio della forza pubblica nelle operazioni di estirpazione delle piante infette;

- **di stabilire** che il trattamento fitosanitario da eseguire contro i vettori dell'organismo specificato preventivamente all'estirpazione, come indicato al comma 4) dell'art.10 del DM 13.02.2018, utilizzando prodotti autorizzati su olivo contro *Philaenus spumarius* non è necessario in questo periodo;
- **di stabilire** che in caso di estirpazione delle piante infette a cura del proprietario, sarà riconosciuto per ogni albero estirpato, l'intero contributo previsto dalla DGR 940/2017; e pertanto il proprietario deve:
  - comunicare alla Sezione Osservatorio Fitosanitario, Lungomare Nazario Sauro 41-Bari a mezzo raccomandata A/R ovvero a mezzo pec osservatoriofitosanitario.regione@pec.rupar.puglia.it, entro 3 mesi dalla data di avvenuta notifica del presente atto il codice fiscale ed i riferimenti bancari ove poter effettuare il relativo bonifico (**allegato B**);
  - in mancanza di tale comunicazione la Sezione Osservatorio Fitosanitario manterrà la disponibilità di tale importo per un periodo di 1 (uno) anno decorrente dalla data del presente atto, decorso il quale l'importo non liquidato sarà reso nella disponibilità del bilancio regionale.
- **di stabilire** che qualora il proprietario/conduttore non proceda al concreto avvio delle attività di estirpazione delle piante infette entro 20 giorni dall'avvenuta notifica, la Sezione Osservatorio Fitosanitario disporrà l'abbattimento coatto delle piante infette, per il tramite dell'ARIF, provvederà a denunciare la circostanza alla Procura della Repubblica ai sensi degli artt. 500 e 650 c.p., all'applicazione della sanzione amministrativa di cui al comma 20 dell'art. 54 del D. Lgs. 214/05, a non riconoscere alcun contributo a qualunque titolo per l'abbattimento delle piante infette.

C) DISPOSIZIONI GENERALI

- **di stabilire** che chiunque non adempie alle disposizioni impartite con il presente atto è sanzionabile ai sensi del comma 2 dell'art. 18-bis della Legge n. 44 del 21/05/2019, conversione in legge, con modificazioni, del Decreto Legge n° 27 del 29/03/2019;
- **di stabilire** che chiunque non adempie alle disposizioni impartite ovvero provoca ritardi nella loro applicazione è perseguibile ai sensi degli artt. 500 e 650 c.p.;
- **di pubblicare** il presente atto sul Bollettino Ufficiale della Regione Puglia;
- **di pubblicare** il presente atto sul portale www.emergenzaxylella.it .

VERIFICA AI SENSI DEL D. Lgs 196/03
Garanzie alla riservatezza

La pubblicazione dell'atto all'albo, salve le garanzie previste dalla legge 241/90 in tema di accesso ai documenti amministrativi, avviene nel rispetto della tutela alla riservatezza dei cittadini, secondo quanto disposto dal D. Lgs. 196/03 in materia di protezione dei dati personali, nonché dal vigente regolamento regionale n. 5/2006 per il trattamento dei dati sensibili e giudiziari.
Ai fini della pubblicità legale, l'atto destinato alla pubblicazione è redatto in modo da evitare la diffusione di dati personali identificativi non necessari ovvero il riferimento a dati sensibili.

ADEMPIMENTI CONTABILI

Ai sensi della L. R. n. 28/2001 s.m.i. e del D.lgs. 118/2011 e s.m.i.

Il presente provvedimento non comporta alcun mutamento qualitativo o quantitativo di entrata o di spesa né a carico del bilancio regionale né a carico degli enti per i cui debiti i creditori potrebbero rivalersi sulla Regione (e che è escluso ogni ulteriore onere aggiuntivo rispetto a quelli già autorizzati a valere sullo stanziamento previsto dal bilancio regionale).
I sottoscritti attestano che il procedimento affidatogli, è stato espletato nel rispetto della vigente normativa regionale, nazionale e comunitaria e che il presente schema di provvedimento, predisposto ai fini dell'adozione dell'atto finale da parte del Dirigente di Sezione è conforme alle risultanze istruttorie.

Il Responsabile P.O. (Dott. Francesco Colasuonno)

Il Responsabile P.O. (Dott.ssa Anna Percoco)

Tutto ciò premesso,

IL DIRIGENTE DELLA SEZIONE

Visti gli articoli 4 e 5 della L.R. n. 7/97;
Visti gli art. 18 e 21 del D.P.G.R. n. 443/2015;
Visto l'articolo 32 della Legge n. 69 del 18/06/2009 che prevede l'obbligo di sostituire la pubblicazione tradizionale all'Albo ufficiale con la pubblicazione di documenti digitali sui siti informatici;
Vista la DGR 1176 del 29/07/2016 di conferimento di incarichi di direzione;
Vista la D.G.R. n. 3261 del 28/7/98;
Visti gli artt. 4 e 16 del D.lgs. 165/01;
Vista la DGR 713 del 2/05/2018 di nomina dell'Ing. Giuseppe Tedeschi quale Dirigente della Sezione Osservatorio Fitosanitario;
Vista la nota del Dirigente della Sezione Osservatorio Fitosanitario n° 6598 del 17/05/2019 di conferimento incarichi di Posizioni Organizzative;
Vista la DDS n. 72 del 18/06/2019 per quanto attiene la delega di funzioni ai sensi della Legge 241/90 smi;
Vista la DDS n. 773 del 25/06/2019 di assegnazione definitiva delle titolarità delle Posizioni Organizzative;
Visto l'art. 21 bis della Legge 241/90;

RITENUTO, per le motivazioni sopra riportate, che vengono condivise, di emanare il presente provvedimento;

DETERMINA

- **di approvare** quanto in narrativa che qui si intende integralmente richiamato;
- **disporre l'estirpazione di n°5 piante infette** site in agro di **Carovigno** ed elencate nella tabella seguente e dettagliate nell'allegato D, con le modalità e la tempistica di seguito definite:

MONITORAGGIO 2019					
AGRO	**FOGLIO**	**PARTICELLA**	**INTESTATARIO**	**N° PIANTE INFETTE**	**VINCOLO PAESAGGISTICO**
Carovigno	35	284	ROMA SALVATORE	1	_____
Carovigno	36	63	SBANO ANTONIO	2	*
Carovigno	54	159	FRANCIOSO FAUSTA	1	_____
Carovigno	54	257	• CAMPOSEO MARIA • CAMPOSEO GIACINTO	1	_____
TOTALE				**5**	**2**

- **trasmettere** il presente atto con unica PEC:

  d) al Comune di **<u>Carovigno</u>** affinché provveda entro 3 (tre) giorni dall'invio della Pec di trasmissione del presente atto all'affissione all'Albo Pretorio della presente determinazione per la **durata di 10 (dieci) giorni** naturali e consecutivi. Tale affissione, ai sensi dell'art. 21 bis L.241/1990 e s.m.i, decorso il tredicesimo giorno dalla data di invio della Pec assume valore di notifica **<u>ai proprietari/conduttori interessati dalle estirpazioni</u>**;

  e) **all'ARIF** per le attività di competenza in base alla DGR 1890/2018, alla convenzione sottoscritta e al Decreto Legge 27/2019;

  f) **al Sig. Prefetto di Brindisi** affinché ai sensi della Legge 44/2019, e su richiesta di ARIF ove di necessità, disponga l'ausilio della forza pubblica a supporto di ARIF nelle operazioni di estirpazione.

A) ESTIRPAZIONE TRAMITE ARIF

- **di disporre,** ai sensi del comma 2 dell'art. 7 della decisione 789/2015 e s.m.i., per il tramite di ARIF l'estirpazione entro 20 giorni consecutivi dalla data di avvenuta notifica del presente atto, delle piante risultate infette dal batterio *Xylella fastidiosa*, site in agro di **Carovigno**, sopra elencate e riportate **nell'allegato D**, nonché evidenziate nell'ortofoto di cui **all' allegato A (da A/1 a A/4)**, parte integrante al presente atto;

- **di stabilire** che l'ARIF, nell'eseguire l'estirpazione delle piante di cui al presente atto, dovrà attenersi alla seguente procedura:
  - attendere 10 giorni consecutivi dalla data di avvenuta notifica, per l'eventuale espressione da parte del proprietario/conduttore della volontà di procedere autonomamente all'estirpazione delle piante;
  - allo scadere del suddetto periodo di 10 giorni e in assenza di comunicazioni del proprietario/conduttore, ARIF dovrà provvedere nei successivi 10 giorni consecutivi a:
    - estirpare le piante infette secondo le procedure previste nella convenzione tra Regione Puglia e ARIF Rep n° 021203 del 23/10/2018, informando l'Osservatorio Fitosanitario alla pec osservatoriofitosanitario.regione@pec.rupar.puglia.it e la sede operativa di Brindisi al seguente indirizzo mail: c.cavallo@regione.puglia.it;
    - distruggere in loco tutta la parte frondosa dell' albero, separata dal tronco, mediante trinciatura o bruciatura se consentito dalla legge e dai relativi regolamenti comunali;
    - lasciare nella disponibilità del proprietario/conduttore la parte legnosa delle piante estirpate, opportunamente depezzata;
    - redigere specifica relazione sulle operazioni svolte sull'appezzamento con l'indicazione del sesto di impianto in caso di oliveto, elemento necessario per poter applicare la DGR 940/2017, che dovrà essere trasmessa alla Sezione Osservatorio Fitosanitario (osservatoriofitosanitario.regione@pec.rupar.puglia.it) e alla sede operativa di Brindisi (c.cavallo@regione.puglia.it);
  - richiedere al Prefetto, ai sensi della Legge 44/2019, l'ausilio della forza pubblica nelle operazioni di estirpazione delle piante infette, a seguito di accesso negato ai luoghi di estirpazione, documentato e verbalizzato ai sensi degli art. 46, 47 del DPR 445/2000 e dell'art. 76 (dichiarazioni mendaci);
- **di stabilire** che il trattamento fitosanitario da eseguire contro i vettori dell'organismo specificato preventivamente all'estirpazione, come indicato al comma 4) dell'art.10 del DM 13.02.2018, utilizzando prodotti autorizzati su olivo contro *Philaenus spumarius* non è necessario in questo periodo;
- **di stabilire** che ai sensi della DGR 940 del 13/06/2017 ai proprietari/conduttori sarà riconosciuto il contributo per il danno subito per ogni albero estirpato e pertanto il proprietario deve:
  - comunicare alla Sezione Osservatorio Fitosanitario, il codice fiscale ed i riferimenti bancari ove effettuare il relativo bonifico (come da **allegato C,** scaricabile anche dal sito www.emergenzaxylella.it)**,** entro 3 mesi dalla data di avvenuta notifica del presente atto, a mezzo raccomandata A/R al seguente indirizzo: Lungomare Nazario Sauro 41-Bari oppure a mezzo pec: osservatoriofitosanitario.regione@pec.rupar.puglia.it;
  - in mancanza di tale comunicazione la Sezione Osservatorio Fitosanitario manterrà la disponibilità di tale importo per un periodo di 1 (uno) anno decorrente dalla data del presente atto, decorso il quale l'importo non liquidato sarà reso nella disponibilità del bilancio regionale;

B) ESTIRPAZIONE VOLONTARIA

- **di stabilire** che qualora il proprietario voglia provvedere autonomamente all'abbattimento delle piante infette con mezzi propri, dovrà a propria cura e spese:
  - manifestare, entro il termine di 10 (dieci) giorni naturali e consecutivi dalla data di avvenuta notifica come definita in precedenza, la volontà di estirpare autonomamente compilando e trasmettendo il modello di cui **all'allegato B** (scaricabile anche dal sito www.emergenzaxylella.it), mediante raccomandata A/R all'indirizzo dell'ARIF: Viale Luigi Corigliano 1 -70132 - Bari oppure alla PEC dell'Agenzia: protocollo@pec.arifpuglia.it, nonché alla Sezione Osservatorio Fitosanitario osservatoriofitosanitario.regione@pec.rupar.puglia.it e alla sede operativa di Brindisi mail c.cavallo@regione.puglia.it, che dovrà sovraintendere alle operazioni;
  - comunicare la data di inizio dell' operazione di estirpazione alla sede operativa di Brindisi (Via Tor Pisana 120, Brindisi - mail: c.cavallo@regione.puglia.it), almeno 5 (cinque) giorni prima dell'inizio dei lavori e comunque entro lo scadere dei 10 (dieci) giorni decorrenti dalla manifestazione della volontà di estirpare;

- estirpare le piante infette con mezzi meccanici;
- distruggere in loco tutta la parte frondosa dell' albero, separata dal tronco, mediante trinciatura o bruciatura se consentito dalla legge e dai relativi regolamenti comunali;
- comunicare alla Soprintendenza eventuali ritrovamenti fortuiti di interesse archeologico;

- **di stabilire** che le operazioni di estirpazione e distruzione devono essere presidiate da un Ispettore fitosanitario/Agente fitosanitario che deve:
  - essere di ausilio per determinare le piante oggetto del presente provvedimento;
  - verificare la correttezza delle operazioni di estirpazione e distruzione delle piante;
  - provvedere alla redazione di apposito verbale che è atto propedeutico e indispensabile per il riconoscimento del contributo;
- **di stabilire** che a seguito di accertato impedimento all'estirpazione, a causa di intervento di terze persone (documentato e verbalizzato ai sensi degli art. 46, 47 del DPR 445/2000 e dell'art. 76 per dichiarazioni mendaci), l'ispettore fitosanitario richiede al Prefetto, ai sensi della Legge 44/2019, l'ausilio della forza pubblica nelle operazioni di estirpazione delle piante infette;
- **di stabilire** che il trattamento fitosanitario da eseguire contro i vettori dell'organismo specificato preventivamente all'estirpazione, come indicato al comma 4) dell'art.10 del DM 13.02.2018, utilizzando prodotti autorizzati su olivo contro *Philaenus spumarius* non è necessario in questo periodo;
- **di stabilire** che in caso di estirpazione delle piante infette a cura del proprietario, sarà riconosciuto per ogni albero estirpato, l'intero contributo previsto dalla DGR 940/2017; e pertanto il proprietario deve:
  - comunicare alla Sezione Osservatorio Fitosanitario, Lungomare Nazario Sauro 41-Bari a mezzo raccomandata A/R ovvero a mezzo pec osservatoriofitosanitario.regione@pec.rupar.puglia.it, entro 3 mesi dalla data di avvenuta notifica del presente atto il codice fiscale ed i riferimenti bancari ove poter effettuare il relativo bonifico (**allegato B**);
  - in mancanza di tale comunicazione la Sezione Osservatorio Fitosanitario manterrà la disponibilità di tale importo per un periodo di 1 (uno) anno decorrente dalla data del presente atto, decorso il quale l'importo non liquidato sarà reso nella disponibilità del bilancio regionale.
- **di stabilire** che qualora il proprietario/conduttore non proceda al concreto avvio delle attività di estirpazione delle piante infette entro 20 giorni dall'avvenuta notifica, la Sezione Osservatorio Fitosanitario disporrà l'abbattimento coatto delle piante infette, per il tramite dell'ARIF, provvederà a denunciare la circostanza alla Procura della Repubblica ai sensi degli artt. 500 e 650 c.p., all'applicazione della sanzione amministrativa di cui al comma 20 dell'art. 54 del D. Lgs. 214/05, a non riconoscere alcun contributo a qualunque titolo per l'abbattimento delle piante infette.

C) DISPOSIZIONI GENERALI

- **di stabilire** che chiunque non adempie alle disposizioni impartite con il presente atto è sanzionabile ai sensi del comma 2 dell'art. 18-bis della Legge n. 44 del 21/05/2019, conversione in legge, con modificazioni, del Decreto Legge n° 27 del 29/03/2019;
- **di stabilire** che chiunque non adempie alle disposizioni impartite ovvero provoca ritardi nella loro applicazione è perseguibile ai sensi degli artt. 500 e 650 c.p.;
- **di pubblicare** il presente atto sul Bollettino Ufficiale della Regione Puglia;
- **di pubblicare** il presente atto sul portale www.emergenzaxylella.it ;
- **di stabilire** che il presente atto è immediatamente esecutivo.

Il presente atto, composto di n° 13 (tredici) facciate timbrate e vidimate e dagli allegati **A (da A/1 ad A/4)**, **B**, **C** e **D,** composti rispettivamente da 1 facciata, timbrate e vidimate, è redatto in un unico originale che sarà conservato agli atti del Dipartimento. Una copia conforme all'originale sarà trasmessa al Segretariato della Giunta Regionale; una copia all'Assessore Regionale alle Risorse Agroalimentari; una copia all'Ufficio

proponente. Non sarà trasmesso al Dipartimento Programmazione e Finanze - Servizio Ragioneria - in quanto non sussistono adempimenti contabili.

Il Funzionario P.O Delegato
(Dott.ssa Anna Percoco)

Il Dirigente di Sezione
(Ing. Giuseppe Tedeschi)

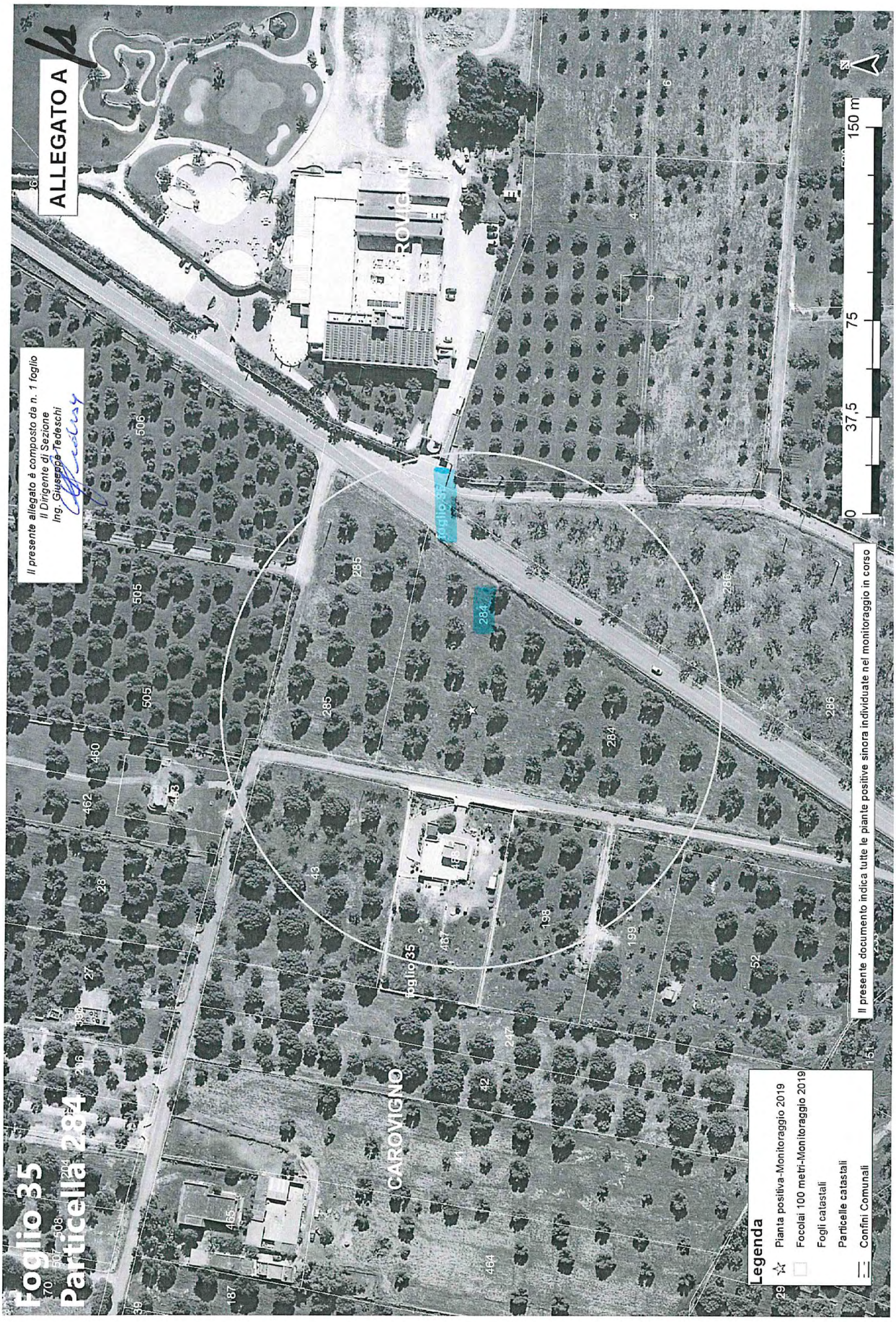
ALLEGATO A
Il presente allegato è composto da n. 1 foglio
Il Dirigente di Sezione
Ing. Giuseppe Tedeschi
Foglio 35
Particella 284
CAROVIGNO
Il presente documento indica tutte le piante positive sinora individuate nel monitoraggio in corso
Legenda
Pianta positiva-Monitoraggio 2019
Focolai 100 metri-Monitoraggio 2019
Fogli catastali
Particelle catastali
Confini Comunali
0
37,5
75
150 m

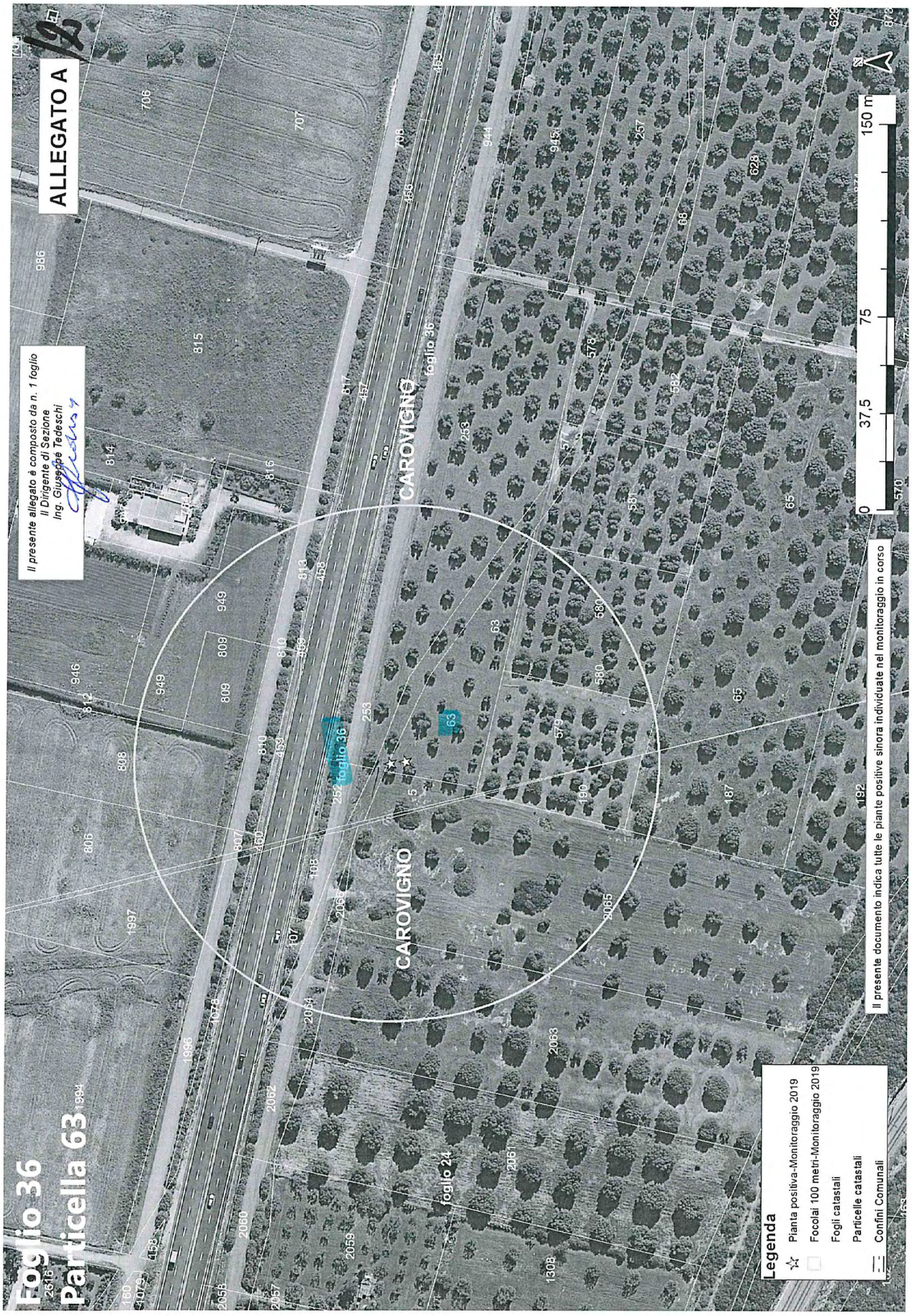
ALLEGATO A
Il presente allegato è composto da n. 1 foglio
Il Dirigente di Sezione
Ing. Giuseppe Tedeschi
Foglio 36
Particella 63
CAROVIGNO
foglio 36
foglio 24
0
37,5
75
150 m
Legenda
Pianta positiva-Monitoraggio 2019
Focolai 100 metri-Monitoraggio 2019
Fogli catastali
Particelle catastali
Confini Comunali
Il presente documento indica tutte le piante positive sinora individuate nel monitoraggio in corso

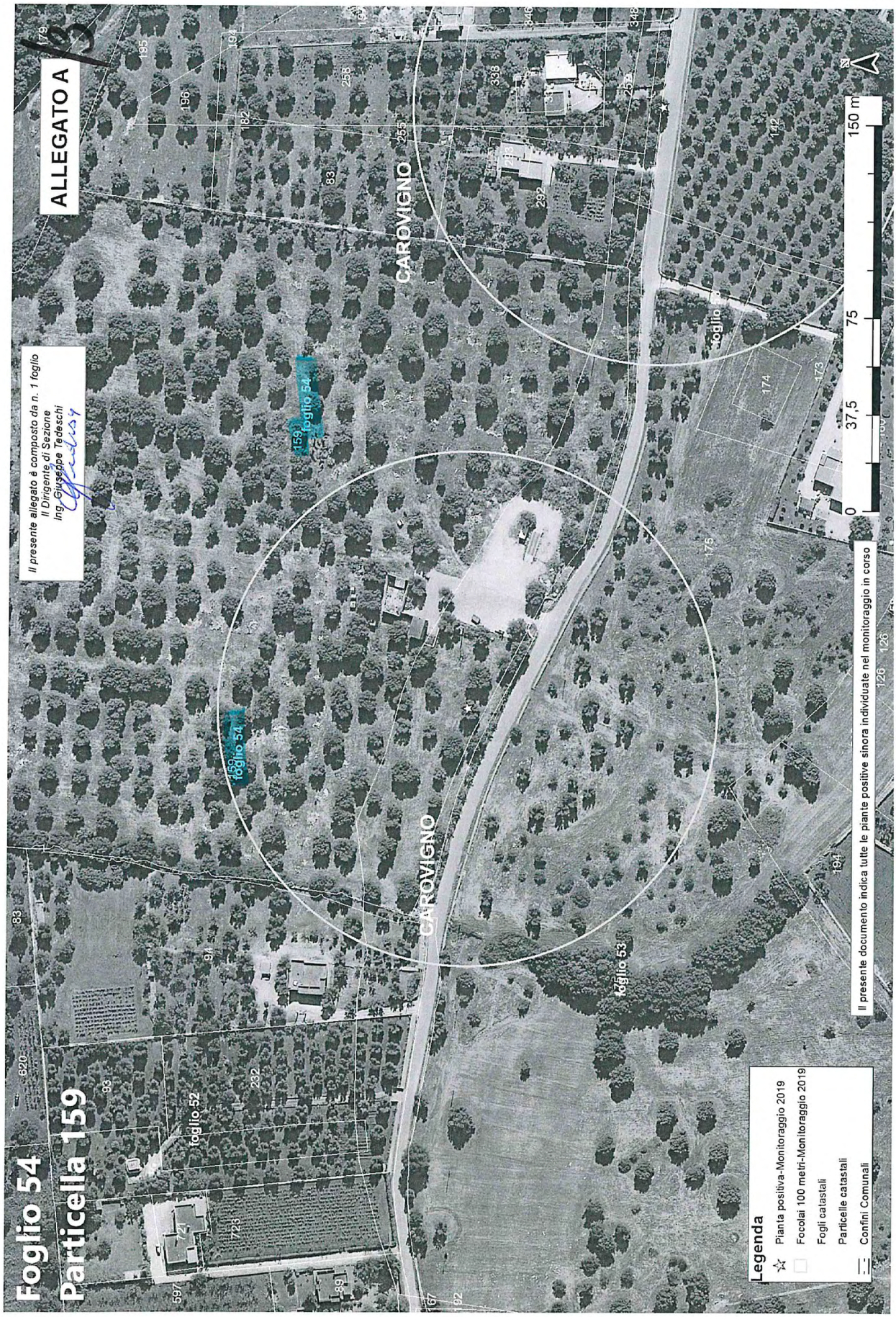
ALLEGATO A
Foglio 54
Particella 159
Il presente allegato è composto da n. 1 foglio
Il Dirigente di Sezione
Ing. Giuseppe Tedeschi
CAROVIGNO
foglio 54
foglio 52
foglio 53
Legenda
Pianta positiva-Monitoraggio 2019
Focolai 100 metri-Monitoraggio 2019
Fogli catastali
Particelle catastali
Confini Comunali
Il presente documento indica tutte le piante positive sinora individuate nel monitoraggio in corso
0
37,5
75
150 m


Foglio 54
Particella 257
ALLEGATO A
Il presente allegato è composto da n. 1 foglio
Il Dirigente di Sezione
Ing. Giuseppe Tedeschi
CAROVIGNO
CAROVIGNO
foglio 54
foglio 53
foglio 53
foglio 54
0 37,5 75 150 m
Il presente documento indica tutte le piante positive sinora individuate nel monitoraggio in corso
Legenda
Pianta positiva-Monitoraggio 2019
Focolai 100 metri-Monitoraggio 2019
Fogli catastali
Particelle catastali
Confini Comunali

Allegato B

N.B. la presente scheda va inviata a tutte le mail indicate

ARIF
VIALE LUGI CORIGLIANO 1 - 70132 BARI
protocollo@pec.arifpuglia.it

REGIONE PUGLIA
SEZIONE OSSERVATORIO FITOSANITARIO - BARI
osservatoriofitosanitario.regione@pec.rupar.puglia.it

SEDE OPERATIVA DI BRINDISI
c.cavallo@regione.puglia.it

OGGETTO: ESERCIZIO DEL DIRITTO DI ESTIRPAZIONE VOLONTARIA DI CUI ALLA DDS N. _____ DEL _____

Con la presente il/la sottoscritto/a ……., nato/a a …… il ……..Codice Fiscale…….. in qualità di …… (specificare se diverso dall'intestatario indicato nella DDS di cui all'oggetto, in tal caso allegare relativa documentazione probatoria), dichiara **di procedere all'estirpazione volontaria** delle piante infette di cui alla DDS in oggetto, rispettando quanto prescritto nell'atto medesimo e pertanto comunico/a:

- Il trattamento fitosanitario sarà effettuato in data _____ con
  □Deltametrina □Fosmet
  □ Acetamiprid □Prev-Am
  (*indicare uno, apponendo una X*);
- Per l'abbattimento si propone all'Ispettore Fitosanitario la data del _____;
- Per le comunicazioni sulle operazioni di estirpazione l'Ispettore Fitosanitari potrà contattare il seguente numero telefonico _____
  (*necessario per definire gli accordi operativi di campo*).
- il contributo deve essere corrisposto a:
  - nome e cognome_____
  - nato/a il _____a_____
  - Codice fiscale_____
  - residente in _____a_____
  - codice IBAN _____
- la presente espressione di volontà è irrevocabile, consapevole che si deve procedere con immediatezza alla estirpazione della/e pianta/e infette e che simile circostanza è perseguibile ai sensi degli artt. 650 e 500 del c.p.;
- Allego copia del seguente documento _____ (*altrimenti sbarrare*)
- Allego copia del documento di riconoscimento in corso di validità, debitamente firmata e datata in calce.

Data _____ In Fede, _____
(*firma del titolare giuridico del terreno*)

Sezione Osservatorio Fitosanitario
Lung. Nazario Sauro 41- Bari- Tel. 080 5405147 - PEC: osservatoriofitosanitario.regione@pec.rupar.puglia.it
Sede operativa di Brindisi Via Torpisana, 120 - Tel: 0831 /544339 - Fax: 0831 / 544300
mail: c.cavallo@regione.puglia.it PEC: osservatorio.fitosanitario.br@pec.rupar.puglia.it

Allegato C

REGIONE PUGLIA
SEZIONE OSSERVATORIO FITOSANITARIO
Lungomare Nazario Sauro 41 70121 Bari
osservatoriofitosanitario.regione@pec.rupar.puglia.it

OGGETTO: COMUNICAZIONE COORDINATE BANCARIE PER EROGAZIONE CONTRIBUTO DI CUI ALLA DDS N. _____ DEL _____

Con la presente il/la sottoscritto/a …… nato/a a …… il ……..Codice Fiscale……..in qualità di ……..…… (specificare, se diverso dall'intestatario indicato nella DDS di cui all'oggetto, allegare relativa documentazione probatoria) comunico/a che a seguito della disposizione di estirpazione delle piante infette da Xylella a cura di ARIF (DDS in oggetto), il contributo per ogni albero abbattuto deve essere corrisposto a:

- nome e cognome_____
- nato/a il _____a_____
- Codice fiscale_____
- residente in _____a_____
- codice IBAN _____
- Allego copia del seguente documento _____ (altrimenti sbarrare)
- Allego copia del documento di riconoscimento in corso di validità, debitamente firmata e datata in calce

Data _____ In Fede

_____
(*firma del titolare giuridico del terreno*)

Sezione Osservatorio Fitosanitario
Lung. Nazario Sauro 41- Bari- Tel. 080 5405147
PEC: osservatoriofitosanitario.regione@pec.rupar.puglia.it

COSTITUITO DA 1 PAGINA

IL DIRIGENTE
(Ing. Giuseppe Tedeschi)

Allegato D

MONITORAGGIO 2019									
AGRO	**FOGLIO**	**PARTICELLA**	**INTESTATARIO**	**SPECIE**	**CAMPIONE**	**LONGITUDINE**	**LATITUDUNE**	**ZONA**	**VINCOLO PAESAGGISTICO**
Carovigno	35	284	ROMA SALVATORE	Olivo	1	17,73358863	40,71891843	Ex Contenimento	_____
Carovigno	36	63	SBANO ANTONIO	Olivo	7	17,75567035	40,71913737	Ex Contenimento	*
				Olivo	5	17,75567622	40,71908387	Ex Contenimento	*
Carovigno	54	159	FRANCIOSO FAUSTA	Olivo	3	17,68159219	40,69961860	Ex Contenimento	_____
Carovigno	54	257	• CAMPOSEO MARIA • CAMPOSEO GIACINTO	Olivo	2	17,68432966	40,69886752	Ex Contenimento	_____
TOTALE					**5**				**2**

DIPT. PATRIMONIO AGRICOLTURA - SVILUPPO RURALE E AMBIENTALE - SEZIONE OSSERVATORIO FITOSANITARIO

DETERMINAZIONE DEL DIRIGENTE SEZIONE OSSERVATORIO FITOSANITARIO 14 gennaio 2020, n. 6

D.lgs. 214/2005 e s.m.i. - Decisione 2015/789/UE e s.m.i.- Misure fitosanitarie per il contenimento della diffusione della Xylella fastidiosa. Monitoraggio 2019.

Prescrizione di estirpazione di piante infette di cui al comma 2 dell'art. 7 della Decisione 789/2015 s.m.i. e della D.G.R. 1890/2018, site in agro di Ostuni (BR). Zona ex contenimento.

L'anno 2020, il giorno 14 del mese di gennaio, in Bari presso la sede del Dipartimento Agricoltura, Sviluppo Rurale e Ambientale – Lungomare Nazario Sauro 45/47, il responsabile della P.O."Lotte obbligatorie,produzioni vivaistiche e sementiere", con la collaborazione della P.O. "Difesa attiva e produzione" riferisce:

Premesso che la *Xylella fastidiosa,* batterio da quarantena*,* costituisce una grave minaccia non solo per gli ulivi e per le altre piante ospiti presenti in Puglia, ma anche per il restante territorio italiano, europeo e del bacino del Mediterraneo, essendo in grado di compromettere significativamente lo sviluppo economico delle imprese agricole e vivaistiche.

Visto l'art. 16.1 della Dir 2000/29/CE che impone l'adozione obbligatoria di immediate misure di eradicazione e, ove non sia più possibile, il contenimento degli organismi nocivi da quarantena ritrovati sul territorio nazionale.

Visto il Regolamento (UE) 2016/2031 del Parlamento Europeo e del Consiglio del 26 ottobre 2016 relativo alle misure di protezione contro gli organismi nocivi per le piante, che modifica i regolamenti (UE) n. 228/2013, (UE) n. 652/2014 e (UE) n. 1143/2014 del Parlamento Europeo e del Consiglio e abroga le direttive 69/464/CEE, 74/647/CEE, 93/85/CEE, 98/57/CE, 2000/29/CE, 2006/91/CE e 2007/33/CE del Consiglio.

Visto l'art. 1, comma 1, lettera a) del D. Lgs. 214/05, di recepimento della Direttiva 2000/29/CE, che recita "*le misure di protezione contro l'introduzione e la diffusione nel territorio della Repubblica italiana di organismi nocivi ai vegetali o ai prodotti vegetali che rientrano, in base al criterio della prevalenza, nella materia della profilassi internazionale di cui all'articolo 117, comma secondo, lettera q), della Costituzione";*

Visto il D.lgs. n° 214 del 19/08/05 s.m.i., che dispone ai Servizi Fitosanitari Regionali di espletare le attività di controllo fitosanitario sul territorio regionale, in particolare l'espletamento delle attività di monitoraggio degli organismi nocivi da quarantena oggetto di lotta obbligatoria.

Visto l'art. 50, comma 1, lettera g) del D.lgs 214/05 che dispone, nell'ambito dei compiti assegnati al Servizio Fitosanitario regionale, la prescrizione, sul territorio di competenza, di tutte le misure ufficiali ritenute necessarie, ivi compresa la distruzione di vegetali e prodotti vegetali ritenuti contaminati o sospetti tali.

Vista la Decisione di esecuzione della Commissione Europea 2015/789/UE del 18/05/2015s.m.i. relativa alle misure da adottare per impedire l'introduzione e la diffusione all'interno dell'Unione del batterio di *Xylella fastidiosa* (Well e Raju).

Viste le Decisioni di esecuzione della Commissione Europea 2015/2417/UE del 17 dicembre 2015, 2016/764/UE del 12/05/2016, 2017/2352/UE del 14/12/2017, 2018/927/UE del 27/06/2018 e 2018/1511/UE del 09/10/2018 che modificano la decisione di esecuzione (UE) 2015/789 relativa alle misure per impedire l'introduzione e la diffusione nell'Unione della Xylella fastidiosa (Wells et al.).

Visto il Decreto del Ministero delle Politiche agricole alimentari e forestali del 6 Giugno 2019 di definizione delle aree indenni dall'organismo nocivo *Xylella f.* nel territorio della Repubblica Italiana.

Visto il Decreto del Ministero delle Politiche agricole, alimentari e forestali n. 4999 del 13 febbraio 2018"*Misure di emergenza per la prevenzione, il controllo e l'eradicazione di Xylella fastidiosa (Well e Raju) nel territorio della Repubblica Italiana*", (G.U. n. 80 del 06/04/2018).

Visto il Decreto del Ministero delle Politiche Agricole Alimentari e Forestali e del Turismo del 5 ottobre 2018 **"***Modifica del decreto ministeriale 13 febbraio 2018, concernente le misure di emergenza per la prevenzione,*

il controllo e l'eradicazione di Xylella fastidiosa (Well et al.) nel territorio della Repubblica italiana" - (G.U. n. 271 del 21-11-2018)**.**

Vista la Legge n. 44 del 21/05/2019, conversione in legge, con modificazioni, del Decreto Legge n° 27 del 29/03/2019 "*Disposizioni urgenti in materia di rilancio dei settori agricoli in crisi e di sostegno alle imprese agroalimentari colpite da eventi atmosferici avversi di carattere eccezionale e per l'emergenza nello stabilimento Stoppani, sito nel Comune di Cogoleto"* - (G.U. n. 75 del 29-03-2019).

Vista la DGR 1454 del 02/08/2018 che ha approvato lo schema di convenzione tra la Regione Puglia e l'Agenzia Regionale per le Attività Irrigue e Forestali (di seguito ARIF) per le attività di contrasto alla diffusione alla *Xylella fastidiosa*.

Vista la Convenzione stipulata tra Regione Puglia e ARIF, repertoriata con n° 021203 del 23/10/2018.

Vista la DGR 1890 del 24/10/2018, pubblicata sul BURP n. 149 in data 20.11.2018, con la quale sono state approvate le *"Azioni di contrasto alla diffusione della Xylella Fastidiosa per il 2018-2019, in applicazione della Decisione di esecuzione (UE) 789/2015 e s.m.i."* ed è stato stabilito che: "*le operazioni di trattamento fitosanitario ed estirpazione delle piante risultate infette a seguito del monitoraggio 2018-2019, da effettuare ai sensi degli artt. 6 e 7 della decisione 2015/789 e s.m.i. siano effettuate dalla Regione per il tramite dell'ARIF, per garantire che siano svolte con celerità, come richiesto dalla Commissione; fatta salva l'estirpazione volontaria svolta dal proprietario entro i termini e con le modalità previste nell'atto prescrittivo*".

Vista la Determinazione del Dirigente Sezione Osservatorio Fitosanitario, n. 674 del 09/08/2018 che ha recepito la decisione 2018/927/UE del 27/06/2018 e ha aggiornato le aree delimitate alla *Xylella fastidiosa* sottospecie Pauca ST53.

Vista la Determinazione del Dirigente Sezione Osservatorio Fitosanitario n. 59 del 21/05/2019, che ha confermato le aree delimitate alla *Xylella fastidiosa sottospecie Pauca ST53* di cui alla decisione 2018/927/UE.

Vista la legge 14/02/1951 n. 144 che ha disciplinato l'abbattimento degli alberi di olivo.

Vista la Legge n. 14 del 2007 "Tutela e valorizzazione del paesaggio degli ulivi monumentali della Puglia".

Vista la Legge Regionale n° 4 del 29/03/2017 "*Gestione della batteriosi da Xylella fastidiosa nel territorio della Regione Puglia*" (BURP n° 39 del 30/03/2017).

Vista la Legge Regionale n° 37 del 20/09/2017 "*Interpretazione autentica degli articoli 5, 6 e 8 della legge regionale 29 marzo 2017, n. 4 (Gestione della batteriosi da Xylella fastidiosa nel territorio della regione Puglia)* " (BURP n° 110/2017).

Vista la Legge Regionale n. 64 del 22/12/2017 "*Modifiche ed integrazioni alla legge regionale 29 marzo 2017, n. 4 (Gestione della batteriosi da Xylella fastidiosa nel territorio della regione Puglia)"*, (BURP n. 146 del 27/12/2017).

Visto l'art. 99 della Legge Regionale n.67/2018 che ha ulteriormente modificato ed integrato la L.r. n.4/2017.

Visto l'art. I-6 del Trattato che adotta una Costituzione per l'Europa (ex art. I-10.1) che stabilisce il principio di preminenza del diritto dell'Unione europea sul diritto interno dei suoi Stati membri "*… la Costituzione e il diritto adottato dalle istituzioni dell'Unione nell'esercizio delle competenze a questa attribuite prevalgono sul diritto degli Stati membri"*

Vista la sentenza della Corte di Giustizia europea del 09/06/2016 che ha dichiarato legittime le misure di eradicazione previste dalla predetta Decisione UE/789/2015.

Viste le sentenze n° 11850 del 30/11/2017 del TAR Lazio e n. 573 del 09/04/2018 del TAR Lecce che confermano "*… non sussisteva un obbligo di avviso dell'avvio del procedimento relativo all'abbattimento delle piante di ulivo, che in alcun modo avrebbe potuto influire sull'esito dello stesso, attesa la superiore finalità del contenimento della diffusione ed eradicazione del batterio, …".*

Vista l'Ordinanza del Consiglio di Stato n° 3224/2019 del 21/06/2019 sul ricorso numero di registro generale 4210 del 2019, proposto da CODACONS e altri che conferma l'importanza dell'attuazione delle misure di controllo attualmente in corso, quali la rimozione delle piante infette e l'istituzione di aree delimitate.

Vista la sentenza della Corte di Giustizia del 05/09/2019 per quanto attiene il ritardo nello svolgimento del monitoraggio e la tempistica degli abbattimenti delle piante infette.

Vista la sentenza n° 1396/2019 del TAR Puglia che ha respinto il ricorso del ricorrente sulla base della seguente argomentazione: *"Stanti le esigenze emergenziali, il ricorso a simili forme di pubblicità degli atti della Pubblica Amministrazione è del tutto coerente coi principi della legge sul procedimento amministrativo (cfr.:Cons. Stato V, 10.01.2013 n. 91)".*

Visto il paragrafo 7 dell'art.7 della Decisione UE/789/2015 e s.m.i., che dispone allo Stato membro e per esso alla Regione Puglia di effettuare nella zona contenimento, ispezioni visive delle piante specificate, un campionamento ed un'analisi delle piante sintomatiche, nonché delle piante asintomatiche in prossimità di quelle sintomatiche sul proprio territorio.

Considerato che, a seguito di segnalazioni di piante con sintomi ascrivibili alla Xylella giunte alla sede operativa di Brindisi, sono state effettuate ispezioni ufficiali.

Preso atto che a garanzia dell'esatta individuazione delle piante infette da *Xylella fastidiosa,* i campioni vegetali prelevati durante il monitoraggio sono dapprima sottoposti a saggi sierologici di primo livello con il metodo enzimatico ELISA *(enzyme-linked immunosorbent assay*) presso i laboratori autorizzati e, successivamente, in caso di esito positivo o di risultati con esito incerto sono sottoposti a saggio molecolare di conferma presso il CNR Istituto per la Protezione sostenibile delle piante - Unità di Ricerca n. 9 della Rete Regionale dei Laboratori Pubblici - SELGE.

Vista la nota prot. SELGE n. 320/2019 del CNR, (pubblicata sul sito istituzionale http://www.emergenzaxylella.it), con la quale sono stati comunicati gli esiti positivi delle analisi di conferma per *Xylella fastidiosa* sui campioni vegetali prelevati da Agente Fitosanitario, nonché le relative coordinate geografiche, la specie delle piante infette e l'agro comunale su cui le piante ricadono, in particolare n°6 piante di olivo infette site in agro di Ostuni.

Preso atto dei dati relativi alla particella catastale (agro, foglio di mappa, numero di particella, intestatari) sulla quale insistono le piante infette, forniti da InnovaPuglia S.p.a. sulla base delle coordinate geografiche rilevate in sede di monitoraggio che hanno consentito di stabilire che le piante ricadono nella "zona ex contenimento" di cui alla DGR 1890/2018 e alla DDS 59/2019.

Considerato che le piante infette individuate a seguito di ispezioni ufficiali, ai sensi dei par. 2 e 3 dell'art. 7 della Decisione UE 789/2015 s.m.i. devono essere *"immediatamente"* estirpate adottando tutte le precauzioni necessarie per evitare la diffusione del batterio.

Richiamata la Legge Regionale n. 64 del 22/12/2017 "Modifiche ed integrazioni alla legge regionale 29 marzo 2017, n. 4" per quanto attiene l'obbligatorietà dell'attuazione *"immediata"* delle misure fitosanitarie anche in deroga a disposizioni normative e regolamentari regionali.

Visti i dati catastali degli appezzamenti (agro, foglio di mappa, particella, intestatario) forniti da Innovapuglia S.p.a e riportati nell' **allegato A (da A/1 ad A/3) e D,** parti integranti del presente atto.

Preso atto che l'estirpazione di cui al presente atto, non sostituibile con altra misura meno drastica, assume iniziativa di profilassi internazionale di cui al comma 1 dell'art. 1 del D.Lgs 214/2005 smi, che ai sensi del paragrafo 2 dell'art. 7 della Decisione 789/2015 smi l'estirpazione deve avvenire *"immediatamente",* e che la mancata estirpazione può essere motivo di diffusione di malattia delle piante, pericolosa per l'economia rurale, perseguita dall'art. 500 e 650 del c.p.

Richiamato il paragrafo 2 dell'art. 7 della Decisione UE/789/2015 e s.m.i. che dispone la rimozione "immediata" (estirpazione) delle piante infette da *Xylella fastidiosa* dopo la individuazione ufficiale.

Richiamato il paragrafo 4 dell'art. 7 della Decisione UE/789/2015 e s.m.i. che dispone l'esecuzione di opportuni trattamenti fitosanitari contro i vettori dell'organismo specificato e le piante che possono ospitare i vettori, prima della rimozione delle piante.

Richiamata la Legge 44/2019 - art. 18-bis. (Misure di contrasto degli organismi nocivi da quarantena in applicazione di provvedimenti di emergenza fitosanitaria), che recita:

comma 1. Al fine di proteggere l'agricoltura, il territorio, le foreste, il paesaggio e i beni culturali dalla diffusione di organismi nocivi per le piante, le misure fitosanitarie ufficiali e ogni altra attività ad esse connessa, ivi compresa la distruzione delle piante contaminate, anche monumentali, disposte da provvedimenti di emergenza fitosanitaria, sono attuate in deroga a ogni disposizione vigente, comprese quelle di natura vincolistica, nei limiti e secondo i criteri indicati nei medesimi provvedimenti di emergenza fitosanitaria.

comma 3. In applicazione dell'articolo 21-bis della legge 7 agosto 1990, n. 241, la comunicazione dei provvedimenti di emergenza fitosanitaria, che dispongono le misure fitosanitarie obbligatorie, può essere effettuata anche mediante forme di pubblicità idonee, secondo le modalità e i termini stabiliti dal Servizio fitosanitario competente per territorio. Effettuate le forme di pubblicità di cui al periodo precedente, gli ispettori o gli agenti fitosanitari e il personale di supporto muniti di autorizzazione del Servizio fitosanitario, ai fini dell'esercizio delle loro attribuzioni, accedono comunque ai fondi nei quali sono presenti piante infettate dagli organismi nocivi di cui al presente decreto, al fine di attuare le misure fitosanitarie di emergenza. A tale scopo i Servizi fitosanitari competenti per territorio possono chiedere al Prefetto l'ausilio della forza pubblica.

Considerato che con DGR n. 940 del 13/06/2017 (BURP n.77 del 30/06/2017), è stato approvato il regime di aiuto conseguente alle azioni di contrasto alla diffusione della batteriosi, consistente nella concessione di un contributo per ogni olivo abbattuto, al netto del valore della parte legnosa.

Visti gli artt. 500 e 650 del Codice Penale;

Vista la lettera h), comma 1, dell'art. 21 del D.lgs. 214/05;

Visti i commi 20 e 23 dell'art. 54 del D.lgs. 214/05;

Visto l'art. 21-octies della L.241/1990 s.m.i.;

Visto l'art. 21 bis della L. 241/1990 e s.m.i. che consente all'Amministrazione di stabilire forme di pubblicità del provvedimento idonee alle esigenze di immediatezza e celerità stabilite dalla Decisione UE/789/2015 e s.m.i.

Considerato che la Giunta Regionale con la DGR 1890 del 24/10/2018, pubblicata sul BURP n.149 in data 20.11.2018, ha ritenuto" *necessario agevolare un intervento diretto della Regione e quindi dell'Agenzia delegata, mediante la pubblicazione all'albo pretorio dell'atto di prescrizione di abbattimento che riporta: coordinate geografiche delle piante infette, dati catastali degli appezzamenti in cui ricadono, proprietario/i risultanti dalle visure catastali, e indicazione del periodo temporale in cui le operazioni di trattamento fitosanitario ed estirpazione delle piante infette e ospiti, devono essere effettuate direttamente dalla regione, senza ulteriore comunicazione e con rimborso automatico dell'indennizzo al/i proprietario/i, con esclusione delle spese di estirpazione. E' fatta salva l'estirpazione effettuata volontariamente da parte del proprietario entro i termini e con le modalità stabilite dall'atto prescrittivo e in tal caso l'indennizzo sarà comprensivo delle spese di estirpazione".* Che, inoltre, con lo stesso atto ha disposto l'affissione della richiamata DGR all'Albo Pretorio dei comuni delle aree interessate per il 2019.

Viste le note della Sezione Osservatorio Fitosanitario prot. n. 12003 del 21/11/2018 e prot. 1607 del 07/02/2019 inviate a tutti i Comuni delle zone contenimento, cuscinetto, zona ex Contenimento e all'ANCI Puglia, con le quali è stata trasmessa la richiamata DGR 1890/2018 ed è stato chiesto di affiggere detto atto deliberativo all'Albo Pretorio del comune, in forma ben visibile e consultabile dalla popolazione.

Rilevato che le misure fitosanitarie di contrasto alla diffusione della batteriosi *Xylella fastidiosa* sono

obbligatorie in quanto trattasi di profilassi internazionale di cui all'articolo 117, secondo comma, lettera q) della Costituzione, come previsto dall'articolo 1 del decreto legislativo 19 agosto 2005, n. 214;

Per quanto sopra riportato, si propone di:

- **disporre l'estirpazione di n°6 piante infette** site in agro di **Ostuni** ed elencate nella tabella seguente e dettagliate nell'allegato D, con le modalità e la tempistica di seguito definite:

MONITORAGGIO 2019					
AGRO	**FOGLIO**	**PARTICELLA**	**INTESTATARIO**	**N° PIANTE INFETTE**	**VINCOLO PAESAGGISTICO**
Ostuni	206	147	• BAGNULO CATERINA • CARDONE SANTORO ANGELA • CARDONE SANTORO MARIA PALMA	2	_____
Ostuni	215	141	SOZZI GRAZIA	1	_____
Ostuni	215	404	APRUZZI BRIGIDA	3	_____
TOTALE				**6**	**0**

- **trasmettere** il presente atto con unica PEC:

  a) al Comune di **Ostuni** affinché provveda entro 3 (tre) giorni dall'invio della Pec di trasmissione del presente atto all'affissione all'Albo Pretorio della presente determinazione per la **durata di 10 (dieci) giorni** naturali e consecutivi. Tale affissione, ai sensi dell'art. 21 bis L.241/1990 e s.m.i, decorso il tredicesimo giorno dalla data di invio della Pec assume valore di notifica **ai proprietari/conduttori interessati dalle estirpazioni**;

  b) **all'ARIF** per le attività di competenza in base alla DGR 1890/2018, alla convenzione sottoscritta e al Decreto Legge 27/2019;

  c) **al Sig. Prefetto di Brindisi** affinché ai sensi della Legge 44/2019, e su richiesta di ARIF ove di necessità, disponga l'ausilio della forza pubblica a supporto di ARIF nelle operazioni di estirpazione.

A) ESTIRPAZIONE TRAMITE ARIF

- **di disporre,** ai sensi del comma 2 dell'art. 7 della decisione 789/2015 e s.m.i., per il tramite di ARIF l'estirpazione entro 20 giorni consecutivi dalla data di avvenuta notifica del presente atto, delle piante risultate infette dal batterio *Xylella fastidiosa*, site in agro di **Ostuni**, sopra elencate e riportate **nell'allegato D**, nonché evidenziate nell'ortofoto di cui **all' allegato A (da A/1 a A/3)**, parte integrante al presente atto;
- **di stabilire** che l'ARIF, nell'eseguire l'estirpazione delle piante di cui al presente atto, dovrà attenersi alla seguente procedura:
  - attendere 10 giorni consecutivi dalla data di avvenuta notifica, per l'eventuale espressione da parte del proprietario/conduttore della volontà di procedere autonomamente all'estirpazione delle piante;
  - allo scadere del suddetto periodo di 10 giorni e in assenza di comunicazioni del proprietario/conduttore, ARIF dovrà provvedere nei successivi 10 giorni consecutivi a:
    - estirpare le piante infette secondo le procedure previste nella convenzione tra Regione Puglia e ARIF Rep n° 021203 del 23/10/2018, informando l'Osservatorio Fitosanitario alla pec osservatoriofitosanitario.regione@pec.rupar.puglia.it e la sede operativa di Brindisi al seguente indirizzo mail: c.cavallo@regione.puglia.it;
    - distruggere in loco tutta la parte frondosa dell' albero, separata dal tronco, mediante trinciatura o bruciatura se consentito dalla legge e dai relativi regolamenti comunali;
    - lasciare nella disponibilità del proprietario/conduttore la parte legnosa delle piante estirpate, opportunamente depezzata;
    - redigere specifica relazione sulle operazioni svolte sull'appezzamento con l'indicazione del sesto di impianto in caso di oliveto, elemento necessario per poter applicare la DGR 940/2017, che dovrà

essere trasmessa alla Sezione Osservatorio Fitosanitario (osservatoriofitosanitario.regione@pec.rupar.puglia.it) e alla sede operativa di Brindisi (c.cavallo@regione.puglia.it);

- richiedere al Prefetto, ai sensi della Legge 44/2019, l'ausilio della forza pubblica nelle operazioni di estirpazione delle piante infette, a seguito di accesso negato ai luoghi di estirpazione, documentato e verbalizzato ai sensi degli art. 46, 47 del DPR 445/2000 e dell'art. 76 (dichiarazioni mendaci);

- **di stabilire** che il trattamento fitosanitario da eseguire contro i vettori dell'organismo specificato preventivamente all'estirpazione, come indicato al comma 4) dell'art.10 del DM 13.02.2018, utilizzando prodotti autorizzati su olivo contro *Philaenus spumarius* non è necessario in questo periodo;

- **di stabilire** che ai sensi della DGR 940 del 13/06/2017 ai proprietari/conduttori sarà riconosciuto il contributo per il danno subito per ogni albero estirpato e pertanto il proprietario deve:

  - comunicare alla Sezione Osservatorio Fitosanitario, il codice fiscale ed i riferimenti bancari ove effettuare il relativo bonifico (come da **allegato C,** scaricabile anche dal sito www. emergenzaxylella.it)**,** entro 3 mesi dalla data di avvenuta notifica del presente atto, a mezzo raccomandata A/R al seguente indirizzo: Lungomare Nazario Sauro 41-Bari oppure a mezzo pec: osservatoriofitosanitario.regione@pec.rupar.puglia.it;

  - in mancanza di tale comunicazione la Sezione Osservatorio Fitosanitario manterrà la disponibilità di tale importo per un periodo di 1 (uno) anno decorrente dalla data del presente atto, decorso il quale l'importo non liquidato sarà reso nella disponibilità del bilancio regionale;

B) ESTIRPAZIONE VOLONTARIA

- **di stabilire** che qualora il proprietario voglia provvedere autonomamente all'abbattimento delle piante infette con mezzi propri, dovrà a propria cura e spese:

  - manifestare, entro il termine di 10 (dieci) giorni naturali e consecutivi dalla data di avvenuta notifica come definita in precedenza, la volontà di estirpare autonomamente compilando e trasmettendo il modello di cui **all'allegato B** (scaricabile anche dal sito www.emergenzaxylella.it), mediante raccomandata A/R all'indirizzo dell'ARIF: Viale Luigi Corigliano 1 -70132 - Bari oppure alla PEC dell'Agenzia: protocollo@pec.arifpuglia.it, nonché alla Sezione Osservatorio Fitosanitario osservatoriofitosanitario.regione@pec.rupar.puglia.it e alla sede operativa di Brindisi mail c.cavallo@regione.puglia.it, che dovrà sovraintendere alle operazioni;
  - comunicare la data di inizio dell' operazione di estirpazione alla sede operativa di Brindisi (Via Tor Pisana 120, Brindisi - mail: c.cavallo@regione.puglia.it), almeno 5 (cinque) giorni prima dell'inizio dei lavori e comunque entro lo scadere dei 10 (dieci) giorni decorrenti dalla manifestazione della volontà di estirpare;
  - estirpare le piante infette con mezzi meccanici;
  - distruggere in loco tutta la parte frondosa dell' albero, separata dal tronco, mediante trinciatura o bruciatura se consentito dalla legge e dai relativi regolamenti comunali;
  - comunicare alla Soprintendenza eventuali ritrovamenti fortuiti di interesse archeologico;
- **di stabilire** che le operazioni di estirpazione e distruzione devono essere presidiate da un Ispettore fitosanitario/Agente fitosanitario che deve:
  - essere di ausilio per determinare le piante oggetto del presente provvedimento;
  - verificare la correttezza delle operazioni di estirpazione e distruzione delle piante;
  - provvedere alla redazione di apposito verbale che è atto propedeutico e indispensabile per il riconoscimento del contributo;
- **di stabilire** che a seguito di accertato impedimento all'estirpazione, a causa di intervento di terze persone (documentato e verbalizzato ai sensi degli art. 46, 47 del DPR 445/2000 e dell'art. 76 per dichiarazioni mendaci), l'ispettore fitosanitario richiede al Prefetto, ai sensi della Legge 44/2019, l'ausilio della forza pubblica nelle operazioni di estirpazione delle piante infette;
- **di stabilire** che il trattamento fitosanitario da eseguire contro i vettori dell'organismo specificato

preventivamente all'estirpazione, come indicato al comma 4) dell'art.10 del DM 13.02.2018, utilizzando prodotti autorizzati su olivo contro *Philaenus spumarius* non è necessario in questo periodo;

- **di stabilire** che in caso di estirpazione delle piante infette a cura del proprietario, sarà riconosciuto per ogni albero estirpato, l'intero contributo previsto dalla DGR 940/2017; e pertanto il proprietario deve:
  - comunicare alla Sezione Osservatorio Fitosanitario, Lungomare Nazario Sauro 41-Bari a mezzo raccomandata A/R ovvero a mezzo pec osservatoriofitosanitario.regione@pec.rupar.puglia.it, entro 3 mesi dalla data di avvenuta notifica del presente atto il codice fiscale ed i riferimenti bancari ove poter effettuare il relativo bonifico (**allegato B**);
  - in mancanza di tale comunicazione la Sezione Osservatorio Fitosanitario manterrà la disponibilità di tale importo per un periodo di 1 (uno) anno decorrente dalla data del presente atto, decorso il quale l'importo non liquidato sarà reso nella disponibilità del bilancio regionale.
- **di stabilire** che qualora il proprietario/conduttore non proceda al concreto avvio delle attività di estirpazione delle piante infette entro 20 giorni dall'avvenuta notifica, la Sezione Osservatorio Fitosanitario disporrà l'abbattimento coatto delle piante infette, per il tramite dell'ARIF, provvederà a denunciare la circostanza alla Procura della Repubblica ai sensi degli artt. 500 e 650 c.p., all'applicazione della sanzione amministrativa di cui al comma 20 dell'art. 54 del D. Lgs. 214/05, a non riconoscere alcun contributo a qualunque titolo per l'abbattimento delle piante infette.

C) DISPOSIZIONI GENERALI

- **di stabilire** che chiunque non adempie alle disposizioni impartite con il presente atto è sanzionabile ai sensi del comma 2 dell'art. 18-bis della Legge n. 44 del 21/05/2019, conversione in legge, con modificazioni, del Decreto Legge n° 27 del 29/03/2019;
- **di stabilire** che chiunque non adempie alle disposizioni impartite ovvero provoca ritardi nella loro applicazione è perseguibile ai sensi degli artt. 500 e 650 c.p.;
- **di pubblicare** il presente atto sul Bollettino Ufficiale della Regione Puglia;
- **di pubblicare** il presente atto sul portale www.emergenzaxylella.it .

VERIFICA AI SENSI DEL D. Lgs 196/03
Garanzie alla riservatezza

La pubblicazione dell'atto all'albo, salve le garanzie previste dalla legge 241/90 in tema di accesso ai documenti amministrativi, avviene nel rispetto della tutela alla riservatezza dei cittadini, secondo quanto disposto dal D. Lgs. 196/03 in materia di protezione dei dati personali, nonché dal vigente regolamento regionale n. 5/2006 per il trattamento dei dati sensibili e giudiziari.
Ai fini della pubblicità legale, l'atto destinato alla pubblicazione è redatto in modo da evitare la diffusione di dati personali identificativi non necessari ovvero il riferimento a dati sensibili.

ADEMPIMENTI CONTABILI

Ai sensi della L. R. n. 28/2001 s.m.i. e del D.lgs. 118/2011 e s.m.i.

Il presente provvedimento non comporta alcun mutamento qualitativo o quantitativo di entrata o di spesa né a carico del bilancio regionale né a carico degli enti per i cui debiti i creditori potrebbero rivalersi sulla Regione (e che è escluso ogni ulteriore onere aggiuntivo rispetto a quelli già autorizzati a valere sullo stanziamento previsto dal bilancio regionale).
I sottoscritti attestano che il procedimento affidatogli, è stato espletato nel rispetto della vigente normativa regionale, nazionale e comunitaria e che il presente schema di provvedimento, predisposto ai fini dell'adozione dell'atto finale da parte del Dirigente di Sezione è conforme alle risultanze istruttorie.

Il Responsabile P.O. (Dott. Francesco Colasuonno)

Il Responsabile P.O. (Dott.ssa Anna Percoco)

Tutto ciò premesso,

IL DIRIGENTE DELLA SEZIONE

Visti gli articoli 4 e 5 della L.R. n. 7/97;
Visti gli art. 18 e 21 del D.P.G.R. n. 443/2015;
Visto l'articolo 32 della Legge n. 69 del 18/06/2009 che prevede l'obbligo di sostituire la pubblicazione tradizionale all'Albo ufficiale con la pubblicazione di documenti digitali sui siti informatici;
Vista la DGR 1176 del 29/07/2016 di conferimento di incarichi di direzione;
Vista la D.G.R. n. 3261 del 28/7/98;
Visti gli artt. 4 e 16 del D.lgs. 165/01;
Vista la DGR 713 del 2/05/2018 di nomina dell'Ing. Giuseppe Tedeschi quale Dirigente della Sezione Osservatorio Fitosanitario;
Vista la nota del Dirigente della Sezione Osservatorio Fitosanitario n° 6598 del 17/05/2019 di conferimento incarichi di Posizioni Organizzative;
Vista la DDS n. 72 del 18/06/2019 per quanto attiene la delega di funzioni ai sensi della Legge 241/90 smi;
Vista la DDS n. 773 del 25/06/2019 di assegnazione definitiva delle titolarità delle Posizioni Organizzative;
Visto l'art. 21 bis della Legge 241/90;

RITENUTO, per le motivazioni sopra riportate, che vengono condivise, di emanare il presente provvedimento;

DETERMINA

- **di approvare** quanto in narrativa che qui si intende integralmente richiamato;
- **disporre l'estirpazione di n°6 piante infette** site in agro di **Ostuni** ed elencate nella tabella seguente e dettagliate nell'allegato D, con le modalità e la tempistica di seguito definite:

MONITORAGGIO 2019					
AGRO	**FOGLIO**	**PARTICELLA**	**INTESTATARIO**	**N° PIANTE INFETTE**	**VINCOLO PAESAGGISTICO**
Ostuni	206	147	• BAGNULO CATERINA • CARDONE SANTORO ANGELA • CARDONE SANTORO MARIA PALMA	2	_____
Ostuni	215	141	SOZZI GRAZIA	1	_____
Ostuni	215	404	APRUZZI BRIGIDA	3	_____
TOTALE				**6**	**0**

- **trasmettere** il presente atto con unica PEC:

  d) al Comune di **Ostuni** affinché provveda entro 3 (tre) giorni dall'invio della Pec di trasmissione del presente atto all'affissione all'Albo Pretorio della presente determinazione per la **durata di 10 (dieci) giorni** naturali e consecutivi. Tale affissione, ai sensi dell'art. 21 bis L.241/1990 e s.m.i, decorso il tredicesimo giorno dalla data di invio della Pec assume valore di notifica **ai proprietari/conduttori interessati dalle estirpazioni**;

  e) **all'ARIF** per le attività di competenza in base alla DGR 1890/2018, alla convenzione sottoscritta e al Decreto Legge 27/2019;

  f) **al Sig. Prefetto di Brindisi** affinché ai sensi della Legge 44/2019, e su richiesta di ARIF ove di necessità, disponga l'ausilio della forza pubblica a supporto di ARIF nelle operazioni di estirpazione.

A) ESTIRPAZIONE TRAMITE ARIF

- **di disporre,** ai sensi del comma 2 dell'art. 7 della decisione 789/2015 e s.m.i., per il tramite di ARIF l'estirpazione entro 20 giorni consecutivi dalla data di avvenuta notifica del presente atto, delle piante

risultate infette dal batterio *Xylella fastidiosa*, site in agro di **Ostuni**, sopra elencate e riportate **nell'allegato D**, nonché evidenziate nell'ortofoto di cui **all' allegato A (da A/1 a A/3)**, parte integrante al presente atto;

- **di stabilire** che l'ARIF, nell'eseguire l'estirpazione delle piante di cui al presente atto, dovrà attenersi alla seguente procedura:
  - attendere 10 giorni consecutivi dalla data di avvenuta notifica, per l'eventuale espressione da parte del proprietario/conduttore della volontà di procedere autonomamente all'estirpazione delle piante;
  - allo scadere del suddetto periodo di 10 giorni e in assenza di comunicazioni del proprietario/conduttore, ARIF dovrà provvedere nei successivi 10 giorni consecutivi a:
    - estirpare le piante infette secondo le procedure previste nella convenzione tra Regione Puglia e ARIF Rep n° 021203 del 23/10/2018, informando l'Osservatorio Fitosanitario alla pec osservatoriofitosanitario.regione@pec.rupar.puglia.it e la sede operativa di Brindisi al seguente indirizzo mail: c.cavallo@regione.puglia.it;
    - distruggere in loco tutta la parte frondosa dell' albero, separata dal tronco, mediante trinciatura o bruciatura se consentito dalla legge e dai relativi regolamenti comunali;
    - lasciare nella disponibilità del proprietario/conduttore la parte legnosa delle piante estirpate, opportunamente depezzata;
    - redigere specifica relazione sulle operazioni svolte sull'appezzamento con l'indicazione del sesto di impianto in caso di oliveto, elemento necessario per poter applicare la DGR 940/2017, che dovrà essere trasmessa alla Sezione Osservatorio Fitosanitario (osservatoriofitosanitario.regione@pec.rupar.puglia.it) e alla sede operativa di Brindisi (c.cavallo@regione.puglia.it);
  - richiedere al Prefetto, ai sensi della Legge 44/2019, l'ausilio della forza pubblica nelle operazioni di estirpazione delle piante infette, a seguito di accesso negato ai luoghi di estirpazione, documentato e verbalizzato ai sensi degli art. 46, 47 del DPR 445/2000 e dell'art. 76 (dichiarazioni mendaci);
- **di stabilire** che il trattamento fitosanitario da eseguire contro i vettori dell'organismo specificato preventivamente all'estirpazione, come indicato al comma 4) dell'art.10 del DM 13.02.2018, utilizzando prodotti autorizzati su olivo contro *Philaenus spumarius* non è necessario in questo periodo;
- **di stabilire** che ai sensi della DGR 940 del 13/06/2017 ai proprietari/conduttori sarà riconosciuto il contributo per il danno subito per ogni albero estirpato e pertanto il proprietario deve:
  - comunicare alla Sezione Osservatorio Fitosanitario, il codice fiscale ed i riferimenti bancari ove effettuare il relativo bonifico (come da **allegato C,** scaricabile anche dal sito www.emergenzaxylella.it)**,** entro 3 mesi dalla data di avvenuta notifica del presente atto, a mezzo raccomandata A/R al seguente indirizzo: Lungomare Nazario Sauro 41-Bari oppure a mezzo pec: osservatoriofitosanitario.regione@pec.rupar.puglia.it;
  - in mancanza di tale comunicazione la Sezione Osservatorio Fitosanitario manterrà la disponibilità di tale importo per un periodo di 1 (uno) anno decorrente dalla data del presente atto, decorso il quale l'importo non liquidato sarà reso nella disponibilità del bilancio regionale;

B) ESTIRPAZIONE VOLONTARIA

- **di stabilire** che qualora il proprietario voglia provvedere autonomamente all'abbattimento delle piante infette con mezzi propri, dovrà a propria cura e spese:
  - manifestare, entro il termine di 10 (dieci) giorni naturali e consecutivi dalla data di avvenuta notifica come definita in precedenza, la volontà di estirpare autonomamente compilando e trasmettendo il modello di cui **all'allegato B** (scaricabile anche dal sito www.emergenzaxylella.it), mediante raccomandata A/R all'indirizzo dell'ARIF: Viale Luigi Corigliano 1 -70132 - Bari oppure alla PEC dell'Agenzia: protocollo@pec.arifpuglia.it, nonché alla Sezione Osservatorio Fitosanitario osservatoriofitosanitario.regione@pec.rupar.puglia.it e alla sede operativa di Brindisi mail c.cavallo@regione.puglia.it, che dovrà sovraintendere alle operazioni;

- comunicare la data di inizio dell' operazione di estirpazione alla sede operativa di Brindisi (Via Tor Pisana 120, Brindisi - mail: c.cavallo@regione.puglia.it), almeno 5 (cinque) giorni prima dell'inizio dei lavori e comunque entro lo scadere dei 10 (dieci) giorni decorrenti dalla manifestazione della volontà di estirpare;
- estirpare le piante infette con mezzi meccanici;
- distruggere in loco tutta la parte frondosa dell' albero, separata dal tronco, mediante trinciatura o bruciatura se consentito dalla legge e dai relativi regolamenti comunali;
- comunicare alla Soprintendenza eventuali ritrovamenti fortuiti di interesse archeologico;

- **di stabilire** che le operazioni di estirpazione e distruzione devono essere presidiate da un Ispettore fitosanitario/Agente fitosanitario che deve:
  - essere di ausilio per determinare le piante oggetto del presente provvedimento;
  - verificare la correttezza delle operazioni di estirpazione e distruzione delle piante;
  - provvedere alla redazione di apposito verbale che è atto propedeutico e indispensabile per il riconoscimento del contributo;
- **di stabilire** che a seguito di accertato impedimento all'estirpazione, a causa di intervento di terze persone (documentato e verbalizzato ai sensi degli art. 46, 47 del DPR 445/2000 e dell'art. 76 per dichiarazioni mendaci), l'ispettore fitosanitario richiede al Prefetto, ai sensi della Legge 44/2019, l'ausilio della forza pubblica nelle operazioni di estirpazione delle piante infette;
- **di stabilire** che il trattamento fitosanitario da eseguire contro i vettori dell'organismo specificato preventivamente all'estirpazione, come indicato al comma 4) dell'art.10 del DM 13.02.2018, utilizzando prodotti autorizzati su olivo contro *Philaenus spumarius* non è necessario in questo periodo;
- **di stabilire** che in caso di estirpazione delle piante infette a cura del proprietario, sarà riconosciuto per ogni albero estirpato, l'intero contributo previsto dalla DGR 940/2017; e pertanto il proprietario deve:
  - comunicare alla Sezione Osservatorio Fitosanitario, Lungomare Nazario Sauro 41-Bari a mezzo raccomandata A/R ovvero a mezzo pec osservatoriofitosanitario.regione@pec.rupar.puglia.it, entro 3 mesi dalla data di avvenuta notifica del presente atto il codice fiscale ed i riferimenti bancari ove poter effettuare il relativo bonifico (**allegato B**);
  - in mancanza di tale comunicazione la Sezione Osservatorio Fitosanitario manterrà la disponibilità di tale importo per un periodo di 1 (uno) anno decorrente dalla data del presente atto, decorso il quale l'importo non liquidato sarà reso nella disponibilità del bilancio regionale.
- **di stabilire** che qualora il proprietario/conduttore non proceda al concreto avvio delle attività di estirpazione delle piante infette entro 20 giorni dall'avvenuta notifica, la Sezione Osservatorio Fitosanitario disporrà l'abbattimento coatto delle piante infette, per il tramite dell'ARIF, provvederà a denunciare la circostanza alla Procura della Repubblica ai sensi degli artt. 500 e 650 c.p., all'applicazione della sanzione amministrativa di cui al comma 20 dell'art. 54 del D. Lgs. 214/05, a non riconoscere alcun contributo a qualunque titolo per l'abbattimento delle piante infette.

C) DISPOSIZIONI GENERALI

- **di stabilire** che chiunque non adempie alle disposizioni impartite con il presente atto è sanzionabile ai sensi del comma 2 dell'art. 18-bis della Legge n. 44 del 21/05/2019, conversione in legge, con modificazioni, del Decreto Legge n° 27 del 29/03/2019;
- **di stabilire** che chiunque non adempie alle disposizioni impartite ovvero provoca ritardi nella loro applicazione è perseguibile ai sensi degli artt. 500 e 650 c.p.;
- **di pubblicare** il presente atto sul Bollettino Ufficiale della Regione Puglia;
- **di pubblicare** il presente atto sul portale www.emergenzaxylella.it ;
- **di stabilire** che il presente atto è immediatamente esecutivo.

Il presente atto, composto di n° 13 (tredici) facciate timbrate e vidimate e dagli allegati **A (da A/1 ad A/3)**, **B**, **C** e **D,** composti rispettivamente da 1 facciata, timbrate e vidimate, è redatto in un unico originale che sarà conservato agli atti del Dipartimento. Una copia conforme all'originale sarà trasmessa al Segretariato della Giunta Regionale; una copia all'Assessore Regionale alle Risorse Agroalimentari; una copia all'Ufficio proponente. Non sarà trasmesso al Dipartimento Programmazione e Finanze - Servizio Ragioneria - in quanto non sussistono adempimenti contabili.

Il Funzionario P.O Delegato
(Dott.ssa Anna Percoco)

Il Dirigente di Sezione
(Ing. Giuseppe Tedeschi)

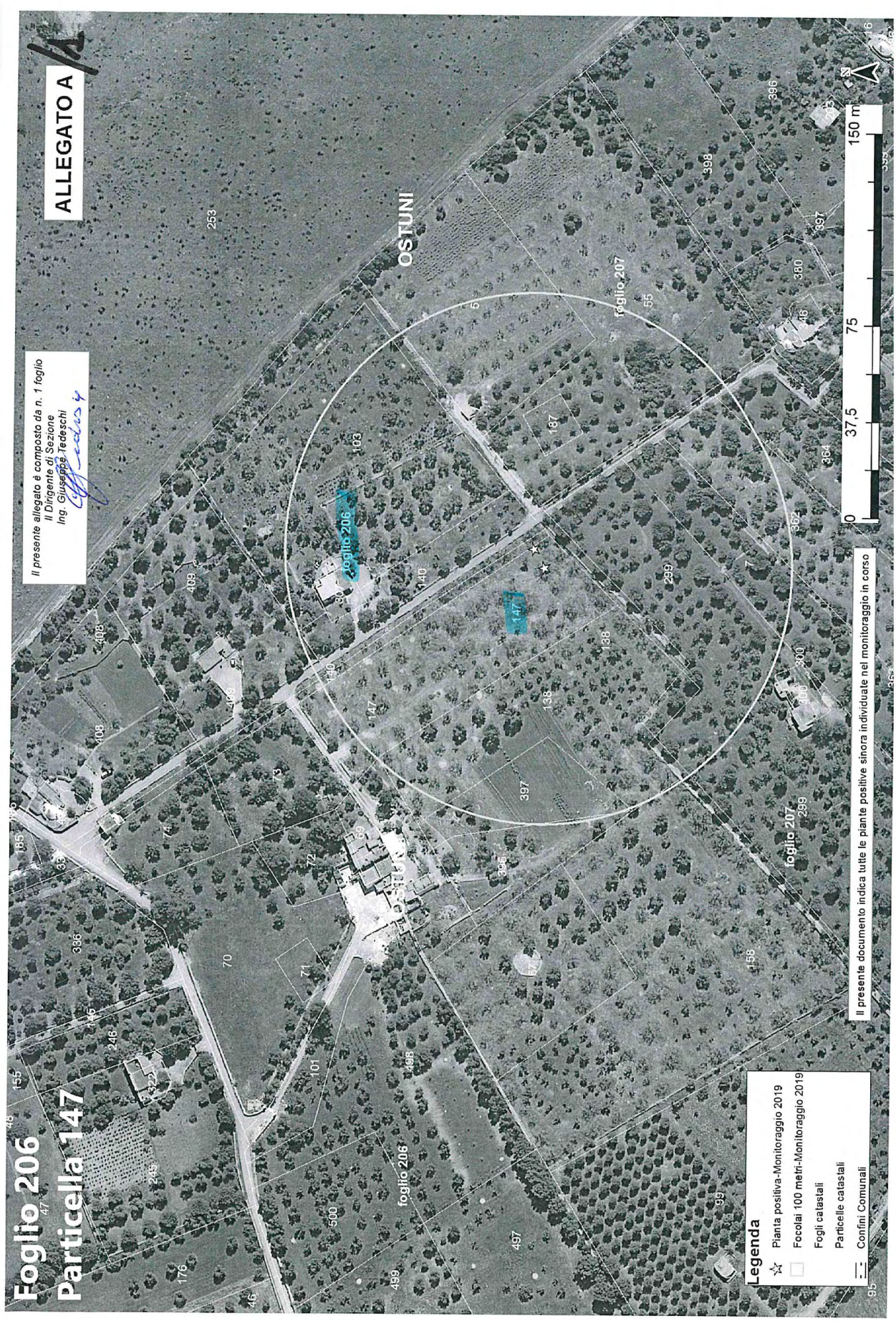
ALLEGATO A
Il presente allegato è composto da n. 1 foglio
Il Dirigente di Sezione
Ing. Giuseppe Tedeschi
Foglio 206
Particella 147
OSTUNI
foglio 206
foglio 207
Legenda
Pianta positiva-Monitoraggio 2019
Focolai 100 metri-Monitoraggio 2019
Fogli catastali
Particelle catastali
Confini Comunali
Il presente documento indica tutte le piante positive sinora individuate nel monitoraggio in corso
0
37,5
75
150 m
N

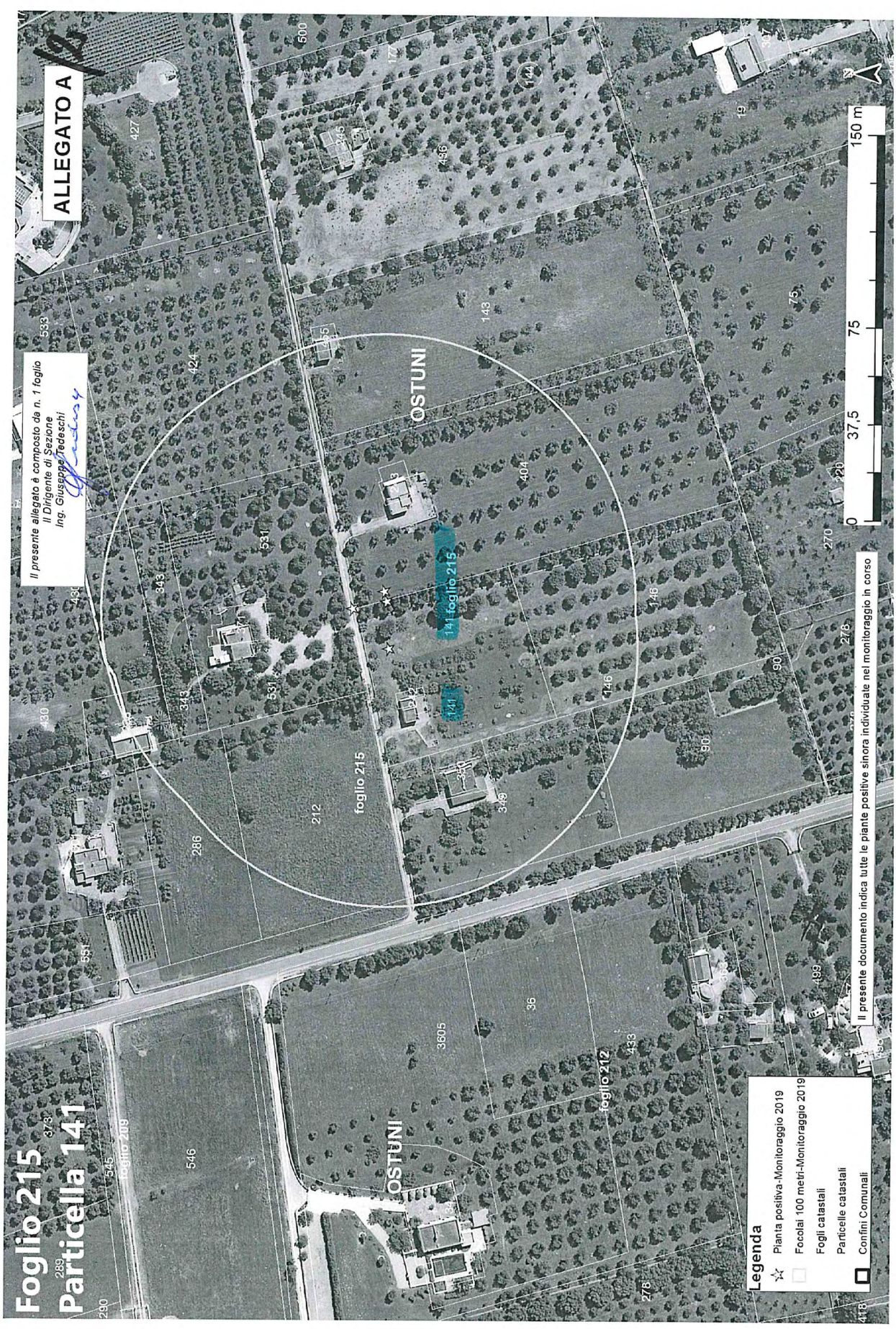
ALLEGATO A
Il presente allegato è composto da n. 1 foglio
Il Dirigente di Sezione
Ing. Giuseppe Tedeschi
Foglio 215
Particella 141
OSTUNI
foglio 215
141 foglio 215
foglio 212
Legenda
Pianta positiva-Monitoraggio 2019
Focolai 100 metri-Monitoraggio 2019
Fogli catastali
Particelle catastali
Confini Comunali
Il presente documento indica tutte le piante positive sinora individuate nel monitoraggio in corso
0
37,5
75
150 m
N


ALLEGATO A
Il presente allegato è composto da n. 1 foglio
Il Dirigente di Sezione
Ing. Giuseppe Tedeschi
Foglio 215
Particella 404
OSTUNI
foglio 215
foglio 212
0
37,5
75
150 m
Legenda
Pianta positiva-Monitoraggio 2019
Focolai 100 metri-Monitoraggio 2019
Fogli catastali
Particelle catastali
Confini Comunali
Il presente documento indica tutte le piante positive sinora individuate nel monitoraggio in corso

Allegato B

N.B. la presente scheda va inviata a tutte le mail indicate

ARIF
VIALE LUGI CORIGLIANO 1 - 70132 BARI
protocollo@pec.arifpuglia.it

REGIONE PUGLIA
SEZIONE OSSERVATORIO FITOSANITARIO - BARI
osservatoriofitosanitario.regione@pec.rupar.puglia.it

SEDE OPERATIVA DI BRINDISI
c.cavallo@regione.puglia.it

OGGETTO: ESERCIZIO DEL DIRITTO DI ESTIRPAZIONE VOLONTARIA DI CUI ALLA DDS N. _____ DEL _____

Con la presente il/la sottoscritto/a ……., nato/a a …… il ……..Codice Fiscale…….. in qualità di …… (specificare se diverso dall'intestatario indicato nella DDS di cui all'oggetto, in tal caso allegare relativa documentazione probatoria), dichiara **di procedere all'estirpazione volontaria** delle piante infette di cui alla DDS in oggetto, rispettando quanto prescritto nell'atto medesimo e pertanto comunico/a:

- Il trattamento fitosanitario sarà effettuato in data _____ con
  □Deltametrina □Fosmet
  □ Acetamiprid □Prev-Am
  (*indicare uno, apponendo una X*);
- Per l'abbattimento si propone all'Ispettore Fitosanitario la data del _____;
- Per le comunicazioni sulle operazioni di estirpazione l'Ispettore Fitosanitari potrà contattare il seguente numero telefonico _____
  (*necessario per definire gli accordi operativi di campo*).
- il contributo deve essere corrisposto a:
  - nome e cognome_____
  - nato/a il _____a_____
  - Codice fiscale_____
  - residente in _____a_____
  - codice IBAN _____
- la presente espressione di volontà è irrevocabile, consapevole che si deve procedere con immediatezza alla estirpazione della/e pianta/e infette e che simile circostanza è perseguibile ai sensi degli artt. 650 e 500 del c.p.;
- Allego copia del seguente documento _____ (*altrimenti sbarrare*)
- Allego copia del documento di riconoscimento in corso di validità, debitamente firmata e datata in calce.

Data _____ In Fede, _____
(*firma del titolare giuridico del terreno*)

Sezione Osservatorio Fitosanitario
Lung. Nazario Sauro 41- Bari- Tel. 080 5405147 - PEC: osservatoriofitosanitario.regione@pec.rupar.puglia.it
Sede operativa di Brindisi Via Torpisana, 120 - Tel: 0831 /544339 - Fax: 0831 / 544300
mail: c.cavallo@regione.puglia.it PEC: osservatorio.fitosanitario.br@pec.rupar.puglia.it

Allegato C

REGIONE PUGLIA
SEZIONE OSSERVATORIO FITOSANITARIO
Lungomare Nazario Sauro 41 70121 Bari
osservatoriofitosanitario.regione@pec.rupar.puglia.it

OGGETTO: COMUNICAZIONE COORDINATE BANCARIE PER EROGAZIONE CONTRIBUTO DI CUI ALLA DDS N. _____ DEL _____

Con la presente il/la sottoscritto/a …… nato/a a …… il ……..Codice Fiscale……..in qualità di ……..…… (specificare, se diverso dall'intestatario indicato nella DDS di cui all'oggetto, allegare relativa documentazione probatoria) comunico/a che a seguito della disposizione di estirpazione delle piante infette da Xylella a cura di ARIF (DDS in oggetto), il contributo per ogni albero abbattuto deve essere corrisposto a:

- nome e cognome_____
- nato/a il _____a_____
- Codice fiscale_____
- residente in _____a_____
- codice IBAN _____
- Allego copia del seguente documento _____ (altrimenti sbarrare)
- Allego copia del documento di riconoscimento in corso di validità, debitamente firmata e datata in calce

Data _____ In Fede

_____
(*firma del titolare giuridico del terreno*)

Sezione Osservatorio Fitosanitario
Lung. Nazario Sauro 41- Bari- Tel. 080 5405147
PEC: osservatoriofitosanitario.regione@pec.rupar.puglia.it

COSTITUITO DA 1 PAGINA

IL DIRIGENTE
(Ing. Giuseppe Tedeschi)

Allegato D

MONITORAGGIO 2019									
AGRO	**FOGLIO**	**PARTICELLA**	**INTESTATARIO**	**SPECIE**	**CAMPIONE**	**LONGITUDINE**	**LATITUDUNE**	**ZONA**	**VINCOLO PAESAGGISTICO**
Ostuni	206	147	• BAGNULO CATERINA • CARDONE SANTORO ANGELA • CARDONE SANTORO MARIA PALMA	Olivo	16	17,57302800	40,67308300	Ex Contenimento	———
				Olivo	15	17,57311772	40,67312038	Ex Contenimento	———
Ostuni	215	141	SOZZI GRAZIA	Olivo	4	17,59923636	40,66883084	Ex Contenimento	———
Ostuni	215	404	APRUZZI BRIGIDA	Olivo	3	17,59942634	40,66895909	Ex Contenimento	———
				Olivo	1	17,59950205	40,66884211	Ex Contenimento	———
				Olivo	2	17,59945532	40,66883549	Ex Contenimento	———
TOTALE					**6**				**0**

DIP. TIMENTO AGRICOLTURA - SVILUPPO RURALE E AMBIENTALE
SEZIONE OSSERVATORIO FITOSANITARIO

DETERMINAZIONE DEL DIRIGENTE SEZIONE OSSERVATORIO FITOSANITARIO 14 gennaio 2020, n. 7

D.lgs. 214/2005 e s.m.i. - Decisione 2015/789/UE e s.m.i.- Misure fitosanitarie per il contenimento della diffusione della Xylella fastidiosa. Monitoraggio 2019.

Prescrizione di estirpazione di piante infette di cui al comma 2 dell'art. 7 della Decisione 789/2015 s.m.i. e della D.G.R. 1890/2018, site in agro di Villa Castelli (BR). Zona ex contenimento.

L'anno 2020, il giorno 14 del mese di gennaio, in Bari presso la sede del Dipartimento Agricoltura, Sviluppo Rurale e Ambientale – Lungomare Nazario Sauro 45/47, il responsabile della P.O."Lotte obbligatorie,produzioni vivaistiche e sementiere", con la collaborazione della P.O. "Difesa attiva e produzione" riferisce:

Premesso che la *Xylella fastidiosa,* batterio da quarantena*,* costituisce una grave minaccia non solo per gli ulivi e per le altre piante ospiti presenti in Puglia, ma anche per il restante territorio italiano, europeo e del bacino del Mediterraneo, essendo in grado di compromettere significativamente lo sviluppo economico delle imprese agricole e vivaistiche.

Visto l'art. 16.1 della Dir 2000/29/CE che impone l'adozione obbligatoria di immediate misure di eradicazione e, ove non sia più possibile, il contenimento degli organismi nocivi da quarantena ritrovati sul territorio nazionale.

Visto il Regolamento (UE) 2016/2031 del Parlamento Europeo e del Consiglio del 26 ottobre 2016 relativo alle misure di protezione contro gli organismi nocivi per le piante, che modifica i regolamenti (UE) n. 228/2013, (UE) n. 652/2014 e (UE) n. 1143/2014 del Parlamento Europeo e del Consiglio e abroga le direttive 69/464/CEE, 74/647/CEE, 93/85/CEE, 98/57/CE, 2000/29/CE, 2006/91/CE e 2007/33/CE del Consiglio.

Visto l'art. 1, comma 1, lettera a) del D. Lgs. 214/05, di recepimento della Direttiva 2000/29/CE, che recita "*le misure di protezione contro l'introduzione e la diffusione nel territorio della Repubblica italiana di organismi nocivi ai vegetali o ai prodotti vegetali che rientrano, in base al criterio della prevalenza, nella materia della profilassi internazionale di cui all'articolo 117, comma secondo, lettera q), della Costituzione";*

Visto il D.lgs. n° 214 del 19/08/05 s.m.i., che dispone ai Servizi Fitosanitari Regionali di espletare le attività di controllo fitosanitario sul territorio regionale, in particolare l'espletamento delle attività di monitoraggio degli organismi nocivi da quarantena oggetto di lotta obbligatoria.

Visto l'art. 50, comma 1, lettera g) del D.lgs 214/05 che dispone, nell'ambito dei compiti assegnati al Servizio Fitosanitario regionale, la prescrizione, sul territorio di competenza, di tutte le misure ufficiali ritenute necessarie, ivi compresa la distruzione di vegetali e prodotti vegetali ritenuti contaminati o sospetti tali.

Vista la Decisione di esecuzione della Commissione Europea 2015/789/UE del 18/05/2015s.m.i. relativa alle misure da adottare per impedire l'introduzione e la diffusione all'interno dell'Unione del batterio di *Xylella fastidiosa* (Well e Raju).

Viste le Decisioni di esecuzione della Commissione Europea 2015/2417/UE del 17 dicembre 2015, 2016/764/UE del 12/05/2016, 2017/2352/UE del 14/12/2017, 2018/927/UE del 27/06/2018 e 2018/1511/UE del 09/10/2018 che modificano la decisione di esecuzione (UE) 2015/789 relativa alle misure per impedire l'introduzione e la diffusione nell'Unione della Xylella fastidiosa (Wells et al.).

Visto il Decreto del Ministero delle Politiche agricole alimentari e forestali del 6 Giugno 2019 di definizione delle aree indenni dall'organismo nocivo *Xylella f.* nel territorio della Repubblica Italiana.

Visto il Decreto del Ministero delle Politiche agricole, alimentari e forestali n. 4999 del 13 febbraio 2018"*Misure di emergenza per la prevenzione, il controllo e l'eradicazione di Xylella fastidiosa (Well e Raju) nel territorio della Repubblica Italiana*", (G.U. n. 80 del 06/04/2018).

Visto il Decreto del Ministero delle Politiche Agricole Alimentari e Forestali e del Turismo del 5 ottobre 2018 **"***Modifica del decreto ministeriale 13 febbraio 2018, concernente le misure di emergenza per la prevenzione,*

il controllo e l'eradicazione di Xylella fastidiosa (Well et al.) nel territorio della Repubblica italiana" - (G.U. n. 271 del 21-11-2018)**.**

Vista la Legge n. 44 del 21/05/2019, conversione in legge, con modificazioni, del Decreto Legge n° 27 del 29/03/2019 "*Disposizioni urgenti in materia di rilancio dei settori agricoli in crisi e di sostegno alle imprese agroalimentari colpite da eventi atmosferici avversi di carattere eccezionale e per l'emergenza nello stabilimento Stoppani, sito nel Comune di Cogoleto"* - (G.U. n. 75 del 29-03-2019).

Vista la DGR 1454 del 02/08/2018 che ha approvato lo schema di convenzione tra la Regione Puglia e l'Agenzia Regionale per le Attività Irrigue e Forestali (di seguito ARIF) per le attività di contrasto alla diffusione alla *Xylella fastidiosa*.

Vista la Convenzione stipulata tra Regione Puglia e ARIF, repertoriata con n° 021203 del 23/10/2018.

Vista la DGR 1890 del 24/10/2018, pubblicata sul BURP n. 149 in data 20.11.2018, con la quale sono state approvate le *"Azioni di contrasto alla diffusione della Xylella Fastidiosa per il 2018-2019, in applicazione della Decisione di esecuzione (UE) 789/2015 e s.m.i."* ed è stato stabilito che: "*le operazioni di trattamento fitosanitario ed estirpazione delle piante risultate infette a seguito del monitoraggio 2018-2019, da effettuare ai sensi degli artt. 6 e 7 della decisione 2015/789 e s.m.i. siano effettuate dalla Regione per il tramite dell'ARIF, per garantire che siano svolte con celerità, come richiesto dalla Commissione; fatta salva l'estirpazione volontaria svolta dal proprietario entro i termini e con le modalità previste nell'atto prescrittivo*".

Vista la Determinazione del Dirigente Sezione Osservatorio Fitosanitario, n. 674 del 09/08/2018 che ha recepito la decisione 2018/927/UE del 27/06/2018 e ha aggiornato le aree delimitate alla *Xylella fastidiosa* sottospecie Pauca ST53.

Vista la Determinazione del Dirigente Sezione Osservatorio Fitosanitario n. 59 del 21/05/2019, che ha confermato le aree delimitate alla *Xylella fastidiosa sottospecie Pauca ST53* di cui alla decisione 2018/927/UE.

Vista la legge 14/02/1951 n. 144 che ha disciplinato l'abbattimento degli alberi di olivo.

Vista la Legge n. 14 del 2007 "Tutela e valorizzazione del paesaggio degli ulivi monumentali della Puglia".

Vista la Legge Regionale n° 4 del 29/03/2017 "*Gestione della batteriosi da Xylella fastidiosa nel territorio della Regione Puglia*" (BURP n° 39 del 30/03/2017).

Vista la Legge Regionale n° 37 del 20/09/2017 "*Interpretazione autentica degli articoli 5, 6 e 8 della legge regionale 29 marzo 2017, n. 4 (Gestione della batteriosi da Xylella fastidiosa nel territorio della regione Puglia)* " (BURP n° 110/2017).

Vista la Legge Regionale n. 64 del 22/12/2017 "*Modifiche ed integrazioni alla legge regionale 29 marzo 2017, n. 4 (Gestione della batteriosi da Xylella fastidiosa nel territorio della regione Puglia)"*, (BURP n. 146 del 27/12/2017).

Visto l'art. 99 della Legge Regionale n.67/2018 che ha ulteriormente modificato ed integrato la L.r. n.4/2017.

Visto l'art. I-6 del Trattato che adotta una Costituzione per l'Europa (ex art. I-10.1) che stabilisce il principio di preminenza del diritto dell'Unione europea sul diritto interno dei suoi Stati membri "*… la Costituzione e il diritto adottato dalle istituzioni dell'Unione nell'esercizio delle competenze a questa attribuite prevalgono sul diritto degli Stati membri"*

Vista la sentenza della Corte di Giustizia europea del 09/06/2016 che ha dichiarato legittime le misure di eradicazione previste dalla predetta Decisione UE/789/2015.

Viste le sentenze n° 11850 del 30/11/2017 del TAR Lazio e n. 573 del 09/04/2018 del TAR Lecce che confermano "*… non sussisteva un obbligo di avviso dell'avvio del procedimento relativo all'abbattimento delle piante di ulivo, che in alcun modo avrebbe potuto influire sull'esito dello stesso, attesa la superiore finalità del contenimento della diffusione ed eradicazione del batterio, …".*

Vista l'Ordinanza del Consiglio di Stato n° 3224/2019 del 21/06/2019 sul ricorso numero di registro generale 4210 del 2019, proposto da CODACONS e altri che conferma l'importanza dell'attuazione delle misure di controllo attualmente in corso, quali la rimozione delle piante infette e l'istituzione di aree delimitate.

Vista la sentenza della Corte di Giustizia del 05/09/2019 per quanto attiene il ritardo nello svolgimento del monitoraggio e la tempistica degli abbattimenti delle piante infette.

Vista la sentenza n° 1396/2019 del TAR Puglia che ha respinto il ricorso del ricorrente sulla base della seguente argomentazione: *"Stanti le esigenze emergenziali, il ricorso a simili forme di pubblicità degli atti della Pubblica Amministrazione è del tutto coerente coi principi della legge sul procedimento amministrativo (cfr.:Cons. Stato V, 10.01.2013 n. 91)".*

Visto il paragrafo 7 dell'art.7 della Decisione UE/789/2015 e s.m.i., che dispone allo Stato membro e per esso alla Regione Puglia di effettuare nella zona contenimento, ispezioni visive delle piante specificate, un campionamento ed un'analisi delle piante sintomatiche, nonché delle piante asintomatiche in prossimità di quelle sintomatiche sul proprio territorio.

Considerato che, a seguito di segnalazioni di piante con sintomi ascrivibili alla Xylella giunte alla sede operativa di Brindisi, sono state effettuate ispezioni ufficiali.

Preso atto che a garanzia dell'esatta individuazione delle piante infette da *Xylella fastidiosa,* i campioni vegetali prelevati durante il monitoraggio sono dapprima sottoposti a saggi sierologici di primo livello con il metodo enzimatico ELISA *(enzyme-linked immunosorbent assay*) presso i laboratori autorizzati e, successivamente, in caso di esito positivo o di risultati con esito incerto sono sottoposti a saggio molecolare di conferma presso il CNR Istituto per la Protezione sostenibile delle piante - Unità di Ricerca n. 9 della Rete Regionale dei Laboratori Pubblici - SELGE.

Vista la nota prot. SELGE n. 325/2019 del CNR, (pubblicata sul sito istituzionale http://www.emergenzaxylella.it), con la quale sono stati comunicati gli esiti positivi delle analisi di conferma per *Xylella fastidiosa* sui campioni vegetali prelevati da Agente Fitosanitario, nonché le relative coordinate geografiche, la specie delle piante infette e l'agro comunale su cui le piante ricadono, in particolare n°3 piante di olivo infette site in agro di Villa Castelli.

Preso atto dei dati relativi alla particella catastale (agro, foglio di mappa, numero di particella, intestatari) sulla quale insistono le piante infette, forniti da InnovaPuglia S.p.a. sulla base delle coordinate geografiche rilevate in sede di monitoraggio che hanno consentito di stabilire che le piante ricadono nella "zona ex contenimento" di cui alla DGR 1890/2018 e alla DDS 59/2019.

Considerato che le piante infette individuate a seguito di ispezioni ufficiali, ai sensi dei par. 2 e 3 dell'art. 7 della Decisione UE 789/2015 s.m.i. devono essere *"immediatamente"* estirpate adottando tutte le precauzioni necessarie per evitare la diffusione del batterio.

Richiamata la Legge Regionale n. 64 del 22/12/2017 "Modifiche ed integrazioni alla legge regionale 29 marzo 2017, n. 4" per quanto attiene l'obbligatorietà dell'attuazione *"immediata"* delle misure fitosanitarie anche in deroga a disposizioni normative e regolamentari regionali.

Visti i dati catastali degli appezzamenti (agro, foglio di mappa, particella, intestatario) forniti da Innovapuglia S.p.a e riportati nell' **allegato A (da A/1 ad A/2) e D,** parti integranti del presente atto.

Preso atto che l'estirpazione di cui al presente atto, non sostituibile con altra misura meno drastica, assume iniziativa di profilassi internazionale di cui al comma 1 dell'art. 1 del D.Lgs 214/2005 smi, che ai sensi del paragrafo 2 dell'art. 7 della Decisione 789/2015 smi l'estirpazione deve avvenire *"immediatamente",* e che la mancata estirpazione può essere motivo di diffusione di malattia delle piante, pericolosa per l'economia rurale, perseguita dall'art. 500 e 650 del c.p.

Richiamato il paragrafo 2 dell'art. 7 della Decisione UE/789/2015 e s.m.i. che dispone la rimozione "immediata" (estirpazione) delle piante infette da *Xylella fastidiosa* dopo la individuazione ufficiale.

Richiamato il paragrafo 4 dell'art. 7 della Decisione UE/789/2015 e s.m.i. che dispone l'esecuzione di opportuni trattamenti fitosanitari contro i vettori dell'organismo specificato e le piante che possono ospitare i vettori, prima della rimozione delle piante.

Richiamata la Legge 44/2019 - art. 18-bis. (Misure di contrasto degli organismi nocivi da quarantena in applicazione di provvedimenti di emergenza fitosanitaria), che recita:

comma 1. Al fine di proteggere l'agricoltura, il territorio, le foreste, il paesaggio e i beni culturali dalla diffusione di organismi nocivi per le piante, le misure fitosanitarie ufficiali e ogni altra attività ad esse connessa, ivi compresa la distruzione delle piante contaminate, anche monumentali, disposte da provvedimenti di emergenza fitosanitaria, sono attuate in deroga a ogni disposizione vigente, comprese quelle di natura vincolistica, nei limiti e secondo i criteri indicati nei medesimi provvedimenti di emergenza fitosanitaria.

comma 3. In applicazione dell'articolo 21-bis della legge 7 agosto 1990, n. 241, la comunicazione dei provvedimenti di emergenza fitosanitaria, che dispongono le misure fitosanitarie obbligatorie, può essere effettuata anche mediante forme di pubblicità idonee, secondo le modalità e i termini stabiliti dal Servizio fitosanitario competente per territorio. Effettuate le forme di pubblicità di cui al periodo precedente, gli ispettori o gli agenti fitosanitari e il personale di supporto muniti di autorizzazione del Servizio fitosanitario, ai fini dell'esercizio delle loro attribuzioni, accedono comunque ai fondi nei quali sono presenti piante infettate dagli organismi nocivi di cui al presente decreto, al fine di attuare le misure fitosanitarie di emergenza. A tale scopo i Servizi fitosanitari competenti per territorio possono chiedere al Prefetto l'ausilio della forza pubblica.

Considerato che con DGR n. 940 del 13/06/2017 (BURP n.77 del 30/06/2017), è stato approvato il regime di aiuto conseguente alle azioni di contrasto alla diffusione della batteriosi, consistente nella concessione di un contributo per ogni olivo abbattuto, al netto del valore della parte legnosa.

Visti gli artt. 500 e 650 del Codice Penale;

Vista la lettera h), comma 1, dell'art. 21 del D.lgs. 214/05;

Visti i commi 20 e 23 dell'art. 54 del D.lgs. 214/05;

Visto l'art. 21-octies della L.241/1990 s.m.i.;

Visto l'art. 21 bis della L. 241/1990 e s.m.i. che consente all'Amministrazione di stabilire forme di pubblicità del provvedimento idonee alle esigenze di immediatezza e celerità stabilite dalla Decisione UE/789/2015 e s.m.i.

Considerato che la Giunta Regionale con la DGR 1890 del 24/10/2018, pubblicata sul BURP n.149 in data 20.11.2018, ha ritenuto" *necessario agevolare un intervento diretto della Regione e quindi dell'Agenzia delegata, mediante la pubblicazione all'albo pretorio dell'atto di prescrizione di abbattimento che riporta: coordinate geografiche delle piante infette, dati catastali degli appezzamenti in cui ricadono, proprietario/i risultanti dalle visure catastali, e indicazione del periodo temporale in cui le operazioni di trattamento fitosanitario ed estirpazione delle piante infette e ospiti, devono essere effettuate direttamente dalla regione, senza ulteriore comunicazione e con rimborso automatico dell'indennizzo al/i proprietario/i, con esclusione delle spese di estirpazione. E' fatta salva l'estirpazione effettuata volontariamente da parte del proprietario entro i termini e con le modalità stabilite dall'atto prescrittivo e in tal caso l'indennizzo sarà comprensivo delle spese di estirpazione".* Che, inoltre, con lo stesso atto ha disposto l'affissione della richiamata DGR all'Albo Pretorio dei comuni delle aree interessate per il 2019.

Viste le note della Sezione Osservatorio Fitosanitario prot. n. 12003 del 21/11/2018 e prot. 1607 del 07/02/2019 inviate a tutti i Comuni delle zone contenimento, cuscinetto, zona ex Contenimento e all'ANCI Puglia, con le quali è stata trasmessa la richiamata DGR 1890/2018 ed è stato chiesto di affiggere detto atto deliberativo all'Albo Pretorio del comune, in forma ben visibile e consultabile dalla popolazione.

Rilevato che le misure fitosanitarie di contrasto alla diffusione della batteriosi *Xylella fastidiosa* sono

obbligatorie in quanto trattasi di profilassi internazionale di cui all'articolo 117, secondo comma, lettera q) della Costituzione, come previsto dall'articolo 1 del decreto legislativo 19 agosto 2005, n. 214;

Per quanto sopra riportato, si propone di:

- **disporre l'estirpazione di n°3 piante infette** site in agro di **Villa Castelli** ed elencate nella tabella seguente e dettagliate nell'allegato D, con le modalità e la tempistica di seguito definite:

MONITORAGGIO 2019					
AGRO	**FOGLIO**	**PARTICELLA**	**INTESTATARIO**	**N° PIANTE INFETTE**	**VINCOLO PAESAGGISTICO**
Villa Castelli	10	20	INCALZA GIOVANNI CARMELO	1	_____
Villa Castelli	10	1261	• MUCCI ANGELA • GRECO ANTONIA • MUCCI LUCILLA • MUCCI MICHELE • MUCCI GIOVANNI	2	_____
TOTALE				**3**	**0**

- **trasmettere** il presente atto con unica PEC:

  a) al Comune di **Villa Castelli** affinché provveda entro 3 (tre) giorni dall'invio della Pec di trasmissione del presente atto all'affissione all'Albo Pretorio della presente determinazione per la **durata di 10 (dieci) giorni** naturali e consecutivi. Tale affissione, ai sensi dell'art. 21 bis L.241/1990 e s.m.i, decorso il tredicesimo giorno dalla data di invio della Pec assume valore di notifica **ai proprietari/conduttori interessati dalle estirpazioni**;

  b) **all'ARIF** per le attività di competenza in base alla DGR 1890/2018, alla convenzione sottoscritta e al Decreto Legge 27/2019;

  c) **al Sig. Prefetto di Brindisi** affinché ai sensi della Legge 44/2019, e su richiesta di ARIF ove di necessità, disponga l'ausilio della forza pubblica a supporto di ARIF nelle operazioni di estirpazione.

A) ESTIRPAZIONE TRAMITE ARIF

- **di disporre,** ai sensi del comma 2 dell'art. 7 della decisione 789/2015 e s.m.i., per il tramite di ARIF l'estirpazione entro 20 giorni consecutivi dalla data di avvenuta notifica del presente atto, delle piante risultate infette dal batterio *Xylella fastidiosa*, site in agro di **Villa Castelli**, sopra elencate e riportate **nell'allegato D**, nonché evidenziate nell'ortofoto di cui **all' allegato A (da A/1 a A/2)**, parte integrante al presente atto;
- **di stabilire** che l'ARIF, nell'eseguire l'estirpazione delle piante di cui al presente atto, dovrà attenersi alla seguente procedura:
  - attendere 10 giorni consecutivi dalla data di avvenuta notifica, per l'eventuale espressione da parte del proprietario/conduttore della volontà di procedere autonomamente all'estirpazione delle piante;
  - allo scadere del suddetto periodo di 10 giorni e in assenza di comunicazioni del proprietario/conduttore, ARIF dovrà provvedere nei successivi 10 giorni consecutivi a:
    - estirpare le piante infette secondo le procedure previste nella convenzione tra Regione Puglia e ARIF Rep n° 021203 del 23/10/2018, informando l'Osservatorio Fitosanitario alla pec osservatoriofitosanitario.regione@pec.rupar.puglia.it e la sede operativa di Brindisi al seguente indirizzo mail: c.cavallo@regione.puglia.it;
    - distruggere in loco tutta la parte frondosa dell' albero, separata dal tronco, mediante trinciatura o bruciatura se consentito dalla legge e dai relativi regolamenti comunali;
    - lasciare nella disponibilità del proprietario/conduttore la parte legnosa delle piante estirpate, opportunamente depezzata;
    - redigere specifica relazione sulle operazioni svolte sull'appezzamento con l'indicazione del sesto di

impianto in caso di oliveto, elemento necessario per poter applicare la DGR 940/2017, che dovrà essere trasmessa alla Sezione Osservatorio Fitosanitario (osservatoriofitosanitario.regione@pec.rupar.puglia.it) e alla sede operativa di Brindisi (c.cavallo@regione.puglia.it);

- richiedere al Prefetto, ai sensi della Legge 44/2019, l'ausilio della forza pubblica nelle operazioni di estirpazione delle piante infette, a seguito di accesso negato ai luoghi di estirpazione, documentato e verbalizzato ai sensi degli art. 46, 47 del DPR 445/2000 e dell'art. 76 (dichiarazioni mendaci);

- **di stabilire** che il trattamento fitosanitario da eseguire contro i vettori dell'organismo specificato preventivamente all'estirpazione, come indicato al comma 4) dell'art.10 del DM 13.02.2018, utilizzando prodotti autorizzati su olivo contro *Philaenus spumarius* non è necessario in questo periodo;

- **di stabilire** che ai sensi della DGR 940 del 13/06/2017 ai proprietari/conduttori sarà riconosciuto il contributo per il danno subito per ogni albero estirpato e pertanto il proprietario deve:

  - comunicare alla Sezione Osservatorio Fitosanitario, il codice fiscale ed i riferimenti bancari ove effettuare il relativo bonifico (come da **allegato C,** scaricabile anche dal sito www.emergenzaxylella.it)**,** entro 3 mesi dalla data di avvenuta notifica del presente atto, a mezzo raccomandata A/R al seguente indirizzo: Lungomare Nazario Sauro 41-Bari oppure a mezzo pec: osservatoriofitosanitario.regione@pec.rupar.puglia.it;

  - in mancanza di tale comunicazione la Sezione Osservatorio Fitosanitario manterrà la disponibilità di tale importo per un periodo di 1 (uno) anno decorrente dalla data del presente atto, decorso il quale l'importo non liquidato sarà reso nella disponibilità del bilancio regionale;

B) ESTIRPAZIONE VOLONTARIA

- **di stabilire** che qualora il proprietario voglia provvedere autonomamente all'abbattimento delle piante infette con mezzi propri, dovrà a propria cura e spese:

  - manifestare, entro il termine di 10 (dieci) giorni naturali e consecutivi dalla data di avvenuta notifica come definita in precedenza, la volontà di estirpare autonomamente compilando e trasmettendo il modello di cui **all'allegato B** (scaricabile anche dal sito www.emergenzaxylella.it), mediante raccomandata A/R all'indirizzo dell'ARIF: Viale Luigi Corigliano 1 -70132 - Bari oppure alla PEC dell'Agenzia: protocollo@pec.arifpuglia.it, nonché alla Sezione Osservatorio Fitosanitario osservatoriofitosanitario.regione@pec.rupar.puglia.it e alla sede operativa di Brindisi mail c.cavallo@regione.puglia.it, che dovrà sovraintendere alle operazioni;
  - comunicare la data di inizio dell' operazione di estirpazione alla sede operativa di Brindisi (Via Tor Pisana 120, Brindisi - mail: c.cavallo@regione.puglia.it), almeno 5 (cinque) giorni prima dell'inizio dei lavori e comunque entro lo scadere dei 10 (dieci) giorni decorrenti dalla manifestazione della volontà di estirpare;
  - estirpare le piante infette con mezzi meccanici;
  - distruggere in loco tutta la parte frondosa dell' albero, separata dal tronco, mediante trinciatura o bruciatura se consentito dalla legge e dai relativi regolamenti comunali;
  - comunicare alla Soprintendenza eventuali ritrovamenti fortuiti di interesse archeologico;
- **di stabilire** che le operazioni di estirpazione e distruzione devono essere presidiate da un Ispettore fitosanitario/Agente fitosanitario che deve:
  - essere di ausilio per determinare le piante oggetto del presente provvedimento;
  - verificare la correttezza delle operazioni di estirpazione e distruzione delle piante;
  - provvedere alla redazione di apposito verbale che è atto propedeutico e indispensabile per il riconoscimento del contributo;
- **di stabilire** che a seguito di accertato impedimento all'estirpazione, a causa di intervento di terze persone (documentato e verbalizzato ai sensi degli art. 46, 47 del DPR 445/2000 e dell'art. 76 per dichiarazioni mendaci), l'ispettore fitosanitario richiede al Prefetto, ai sensi della Legge 44/2019, l'ausilio della forza pubblica nelle operazioni di estirpazione delle piante infette;

- **di stabilire** che il trattamento fitosanitario da eseguire contro i vettori dell'organismo specificato preventivamente all'estirpazione, come indicato al comma 4) dell'art.10 del DM 13.02.2018, utilizzando prodotti autorizzati su olivo contro *Philaenus spumarius* non è necessario in questo periodo;
- **di stabilire** che in caso di estirpazione delle piante infette a cura del proprietario, sarà riconosciuto per ogni albero estirpato, l'intero contributo previsto dalla DGR 940/2017; e pertanto il proprietario deve:
  - comunicare alla Sezione Osservatorio Fitosanitario, Lungomare Nazario Sauro 41-Bari a mezzo raccomandata A/R ovvero a mezzo pec osservatoriofitosanitario.regione@pec.rupar.puglia.it, entro 3 mesi dalla data di avvenuta notifica del presente atto il codice fiscale ed i riferimenti bancari ove poter effettuare il relativo bonifico (**allegato B**);
  - in mancanza di tale comunicazione la Sezione Osservatorio Fitosanitario manterrà la disponibilità di tale importo per un periodo di 1 (uno) anno decorrente dalla data del presente atto, decorso il quale l'importo non liquidato sarà reso nella disponibilità del bilancio regionale.
- **di stabilire** che qualora il proprietario/conduttore non proceda al concreto avvio delle attività di estirpazione delle piante infette entro 20 giorni dall'avvenuta notifica, la Sezione Osservatorio Fitosanitario disporrà l'abbattimento coatto delle piante infette, per il tramite dell'ARIF, provvederà a denunciare la circostanza alla Procura della Repubblica ai sensi degli artt. 500 e 650 c.p., all'applicazione della sanzione amministrativa di cui al comma 20 dell'art. 54 del D. Lgs. 214/05, a non riconoscere alcun contributo a qualunque titolo per l'abbattimento delle piante infette.

C) DISPOSIZIONI GENERALI

- **di stabilire** che chiunque non adempie alle disposizioni impartite con il presente atto è sanzionabile ai sensi del comma 2 dell'art. 18-bis della Legge n. 44 del 21/05/2019, conversione in legge, con modificazioni, del Decreto Legge n° 27 del 29/03/2019;
- **di stabilire** che chiunque non adempie alle disposizioni impartite ovvero provoca ritardi nella loro applicazione è perseguibile ai sensi degli artt. 500 e 650 c.p.;
- **di pubblicare** il presente atto sul Bollettino Ufficiale della Regione Puglia;
- **di pubblicare** il presente atto sul portale www.emergenzaxylella.it .

VERIFICA AI SENSI DEL D. Lgs 196/03
Garanzie alla riservatezza

La pubblicazione dell'atto all'albo, salve le garanzie previste dalla legge 241/90 in tema di accesso ai documenti amministrativi, avviene nel rispetto della tutela alla riservatezza dei cittadini, secondo quanto disposto dal D. Lgs. 196/03 in materia di protezione dei dati personali, nonché dal vigente regolamento regionale n. 5/2006 per il trattamento dei dati sensibili e giudiziari.
Ai fini della pubblicità legale, l'atto destinato alla pubblicazione è redatto in modo da evitare la diffusione di dati personali identificativi non necessari ovvero il riferimento a dati sensibili.

ADEMPIMENTI CONTABILI

Ai sensi della L. R. n. 28/2001 s.m.i. e del D.lgs. 118/2011 e s.m.i.

Il presente provvedimento non comporta alcun mutamento qualitativo o quantitativo di entrata o di spesa né a carico del bilancio regionale né a carico degli enti per i cui debiti i creditori potrebbero rivalersi sulla Regione (e che è escluso ogni ulteriore onere aggiuntivo rispetto a quelli già autorizzati a valere sullo stanziamento previsto dal bilancio regionale).
I sottoscritti attestano che il procedimento affidatogli, è stato espletato nel rispetto della vigente normativa regionale, nazionale e comunitaria e che il presente schema di provvedimento, predisposto ai fini dell'adozione dell'atto finale da parte del Dirigente di Sezione è conforme alle risultanze istruttorie.

Il Responsabile P.O. (Dott. Francesco Colasuonno)

Il Responsabile P.O. (Dott.ssa Anna Percoco)

Tutto ciò premesso,

IL DIRIGENTE DELLA SEZIONE

Visti gli articoli 4 e 5 della L.R. n. 7/97;
Visti gli art. 18 e 21 del D.P.G.R. n. 443/2015;
Visto l'articolo 32 della Legge n. 69 del 18/06/2009 che prevede l'obbligo di sostituire la pubblicazione tradizionale all'Albo ufficiale con la pubblicazione di documenti digitali sui siti informatici;
Vista la DGR 1176 del 29/07/2016 di conferimento di incarichi di direzione;
Vista la D.G.R. n. 3261 del 28/7/98;
Visti gli artt. 4 e 16 del D.lgs. 165/01;
Vista la DGR 713 del 2/05/2018 di nomina dell'Ing. Giuseppe Tedeschi quale Dirigente della Sezione Osservatorio Fitosanitario;
Vista la nota del Dirigente della Sezione Osservatorio Fitosanitario n° 6598 del 17/05/2019 di conferimento incarichi di Posizioni Organizzative;
Vista la DDS n. 72 del 18/06/2019 per quanto attiene la delega di funzioni ai sensi della Legge 241/90 smi;
Vista la DDS n. 773 del 25/06/2019 di assegnazione definitiva delle titolarità delle Posizioni Organizzative;
Visto l'art. 21 bis della Legge 241/90;

RITENUTO, per le motivazioni sopra riportate, che vengono condivise, di emanare il presente provvedimento;

DETERMINA

- **di approvare** quanto in narrativa che qui si intende integralmente richiamato;
- **disporre l'estirpazione di n°3 piante infette** site in agro di **Villa Castelli** ed elencate nella tabella seguente e dettagliate nell'allegato D, con le modalità e la tempistica di seguito definite:

MONITORAGGIO 2019					
AGRO	**FOGLIO**	**PARTICELLA**	**INTESTATARIO**	**N° PIANTE INFETTE**	**VINCOLO PAESAGGISTICO**
Villa Castelli	10	20	INCALZA GIOVANNI CARMELO	1	_____
Villa Castelli	10	1261	• MUCCI ANGELA • GRECO ANTONIA • MUCCI LUCILLA • MUCCI MICHELE • MUCCI GIOVANNI	2	_____
TOTALE				**3**	**0**

- **trasmettere** il presente atto con unica PEC:

  d) al Comune di **Villa Castelli** affinché provveda entro 3 (tre) giorni dall'invio della Pec di trasmissione del presente atto all'affissione all'Albo Pretorio della presente determinazione per la **durata di 10 (dieci) giorni** naturali e consecutivi. Tale affissione, ai sensi dell'art. 21 bis L.241/1990 e s.m.i, decorso il tredicesimo giorno dalla data di invio della Pec assume valore di notifica **ai proprietari/conduttori interessati dalle estirpazioni**;

  e) **all'ARIF** per le attività di competenza in base alla DGR 1890/2018, alla convenzione sottoscritta e al Decreto Legge 27/2019;

  f) **al Sig. Prefetto di Brindisi** affinché ai sensi della Legge 44/2019, e su richiesta di ARIF ove di necessità, disponga l'ausilio della forza pubblica a supporto di ARIF nelle operazioni di estirpazione.

A) ESTIRPAZIONE TRAMITE ARIF

- **di disporre,** ai sensi del comma 2 dell'art. 7 della decisione 789/2015 e s.m.i., per il tramite di ARIF l'estirpazione entro 20 giorni consecutivi dalla data di avvenuta notifica del presente atto, delle piante risultate infette dal batterio *Xylella fastidiosa*, site in agro di **Villa Castelli**, sopra elencate e riportate

nell'allegato D, nonché evidenziate nell'ortofoto di cui **all' allegato A (da A/1 a A/2)**, parte integrante al presente atto;

- **di stabilire** che l'ARIF, nell'eseguire l'estirpazione delle piante di cui al presente atto, dovrà attenersi alla seguente procedura:
  - attendere 10 giorni consecutivi dalla data di avvenuta notifica, per l'eventuale espressione da parte del proprietario/conduttore della volontà di procedere autonomamente all'estirpazione delle piante;
  - allo scadere del suddetto periodo di 10 giorni e in assenza di comunicazioni del proprietario/conduttore, ARIF dovrà provvedere nei successivi 10 giorni consecutivi a:
    - estirpare le piante infette secondo le procedure previste nella convenzione tra Regione Puglia e ARIF Rep n° 021203 del 23/10/2018, informando l'Osservatorio Fitosanitario alla pec osservatoriofitosanitario.regione@pec.rupar.puglia.it e la sede operativa di Brindisi al seguente indirizzo mail: c.cavallo@regione.puglia.it;
    - distruggere in loco tutta la parte frondosa dell' albero, separata dal tronco, mediante trinciatura o bruciatura se consentito dalla legge e dai relativi regolamenti comunali;
    - lasciare nella disponibilità del proprietario/conduttore la parte legnosa delle piante estirpate, opportunamente depezzata;
    - redigere specifica relazione sulle operazioni svolte sull'appezzamento con l'indicazione del sesto di impianto in caso di oliveto, elemento necessario per poter applicare la DGR 940/2017, che dovrà essere trasmessa alla Sezione Osservatorio Fitosanitario (osservatoriofitosanitario.regione@pec.rupar.puglia.it) e alla sede operativa di Brindisi (c.cavallo@regione.puglia.it);
  - richiedere al Prefetto, ai sensi della Legge 44/2019, l'ausilio della forza pubblica nelle operazioni di estirpazione delle piante infette, a seguito di accesso negato ai luoghi di estirpazione, documentato e verbalizzato ai sensi degli art. 46, 47 del DPR 445/2000 e dell'art. 76 (dichiarazioni mendaci);
- **di stabilire** che il trattamento fitosanitario da eseguire contro i vettori dell'organismo specificato preventivamente all'estirpazione, come indicato al comma 4) dell'art.10 del DM 13.02.2018, utilizzando prodotti autorizzati su olivo contro *Philaenus spumarius* non è necessario in questo periodo;
- **di stabilire** che ai sensi della DGR 940 del 13/06/2017 ai proprietari/conduttori sarà riconosciuto il contributo per il danno subito per ogni albero estirpato e pertanto il proprietario deve:
  - comunicare alla Sezione Osservatorio Fitosanitario, il codice fiscale ed i riferimenti bancari ove effettuare il relativo bonifico (come da **allegato C,** scaricabile anche dal sito www.emergenzaxylella.it)**,** entro 3 mesi dalla data di avvenuta notifica del presente atto, a mezzo raccomandata A/R al seguente indirizzo: Lungomare Nazario Sauro 41-Bari oppure a mezzo pec: osservatoriofitosanitario.regione@pec.rupar.puglia.it;
  - in mancanza di tale comunicazione la Sezione Osservatorio Fitosanitario manterrà la disponibilità di tale importo per un periodo di 1 (uno) anno decorrente dalla data del presente atto, decorso il quale l'importo non liquidato sarà reso nella disponibilità del bilancio regionale;

B) ESTIRPAZIONE VOLONTARIA

- **di stabilire** che qualora il proprietario voglia provvedere autonomamente all'abbattimento delle piante infette con mezzi propri, dovrà a propria cura e spese:
  - manifestare, entro il termine di 10 (dieci) giorni naturali e consecutivi dalla data di avvenuta notifica come definita in precedenza, la volontà di estirpare autonomamente compilando e trasmettendo il modello di cui **all'allegato B** (scaricabile anche dal sito www.emergenzaxylella.it), mediante raccomandata A/R all'indirizzo dell'ARIF: Viale Luigi Corigliano 1 -70132 - Bari oppure alla PEC dell'Agenzia: protocollo@pec.arifpuglia.it, nonché alla Sezione Osservatorio Fitosanitario osservatoriofitosanitario.regione@pec.rupar.puglia.it e alla sede operativa di Brindisi mail c.cavallo@regione.puglia.it, che dovrà sovraintendere alle operazioni;

- comunicare la data di inizio dell' operazione di estirpazione alla sede operativa di Brindisi (Via Tor Pisana 120, Brindisi - mail: c.cavallo@regione.puglia.it), almeno 5 (cinque) giorni prima dell'inizio dei lavori e comunque entro lo scadere dei 10 (dieci) giorni decorrenti dalla manifestazione della volontà di estirpare;
- estirpare le piante infette con mezzi meccanici;
- distruggere in loco tutta la parte frondosa dell' albero, separata dal tronco, mediante trinciatura o bruciatura se consentito dalla legge e dai relativi regolamenti comunali;
- comunicare alla Soprintendenza eventuali ritrovamenti fortuiti di interesse archeologico;

- **di stabilire** che le operazioni di estirpazione e distruzione devono essere presidiate da un Ispettore fitosanitario/Agente fitosanitario che deve:
  - essere di ausilio per determinare le piante oggetto del presente provvedimento;
  - verificare la correttezza delle operazioni di estirpazione e distruzione delle piante;
  - provvedere alla redazione di apposito verbale che è atto propedeutico e indispensabile per il riconoscimento del contributo;
- **di stabilire** che a seguito di accertato impedimento all'estirpazione, a causa di intervento di terze persone (documentato e verbalizzato ai sensi degli art. 46, 47 del DPR 445/2000 e dell'art. 76 per dichiarazioni mendaci), l'ispettore fitosanitario richiede al Prefetto, ai sensi della Legge 44/2019, l'ausilio della forza pubblica nelle operazioni di estirpazione delle piante infette;
- **di stabilire** che il trattamento fitosanitario da eseguire contro i vettori dell'organismo specificato preventivamente all'estirpazione, come indicato al comma 4) dell'art.10 del DM 13.02.2018, utilizzando prodotti autorizzati su olivo contro *Philaenus spumarius* non è necessario in questo periodo;
- **di stabilire** che in caso di estirpazione delle piante infette a cura del proprietario, sarà riconosciuto per ogni albero estirpato, l'intero contributo previsto dalla DGR 940/2017; e pertanto il proprietario deve:
  - comunicare alla Sezione Osservatorio Fitosanitario, Lungomare Nazario Sauro 41-Bari a mezzo raccomandata A/R ovvero a mezzo pec osservatoriofitosanitario.regione@pec.rupar.puglia.it, entro 3 mesi dalla data di avvenuta notifica del presente atto il codice fiscale ed i riferimenti bancari ove poter effettuare il relativo bonifico (**allegato B**);
  - in mancanza di tale comunicazione la Sezione Osservatorio Fitosanitario manterrà la disponibilità di tale importo per un periodo di 1 (uno) anno decorrente dalla data del presente atto, decorso il quale l'importo non liquidato sarà reso nella disponibilità del bilancio regionale.
- **di stabilire** che qualora il proprietario/conduttore non proceda al concreto avvio delle attività di estirpazione delle piante infette entro 20 giorni dall'avvenuta notifica, la Sezione Osservatorio Fitosanitario disporrà l'abbattimento coatto delle piante infette, per il tramite dell'ARIF, provvederà a denunciare la circostanza alla Procura della Repubblica ai sensi degli artt. 500 e 650 c.p., all'applicazione della sanzione amministrativa di cui al comma 20 dell'art. 54 del D. Lgs. 214/05, a non riconoscere alcun contributo a qualunque titolo per l'abbattimento delle piante infette.

C) DISPOSIZIONI GENERALI

- **di stabilire** che chiunque non adempie alle disposizioni impartite con il presente atto è sanzionabile ai sensi del comma 2 dell'art. 18-bis della Legge n. 44 del 21/05/2019, conversione in legge, con modificazioni, del Decreto Legge n° 27 del 29/03/2019;
- **di stabilire** che chiunque non adempie alle disposizioni impartite ovvero provoca ritardi nella loro applicazione è perseguibile ai sensi degli artt. 500 e 650 c.p.;
- **di pubblicare** il presente atto sul Bollettino Ufficiale della Regione Puglia;
- **di pubblicare** il presente atto sul portale www.emergenzaxylella.it ;
- **di stabilire** che il presente atto è immediatamente esecutivo.

Il presente atto, composto di n° 13 (tredici) facciate timbrate e vidimate e dagli allegati **A (da A/1 ad A/2)**, **B**, **C** e **D,** composti rispettivamente da 1 facciata, timbrate e vidimate, è redatto in un unico originale che sarà conservato agli atti del Dipartimento. Una copia conforme all'originale sarà trasmessa al Segretariato della Giunta Regionale; una copia all'Assessore Regionale alle Risorse Agroalimentari; una copia all'Ufficio proponente. Non sarà trasmesso al Dipartimento Programmazione e Finanze - Servizio Ragioneria - in quanto non sussistono adempimenti contabili.

Il Funzionario P.O Delegato
(Dott.ssa Anna Percoco)

Il Dirigente di Sezione
(Ing. Giuseppe Tedeschi)

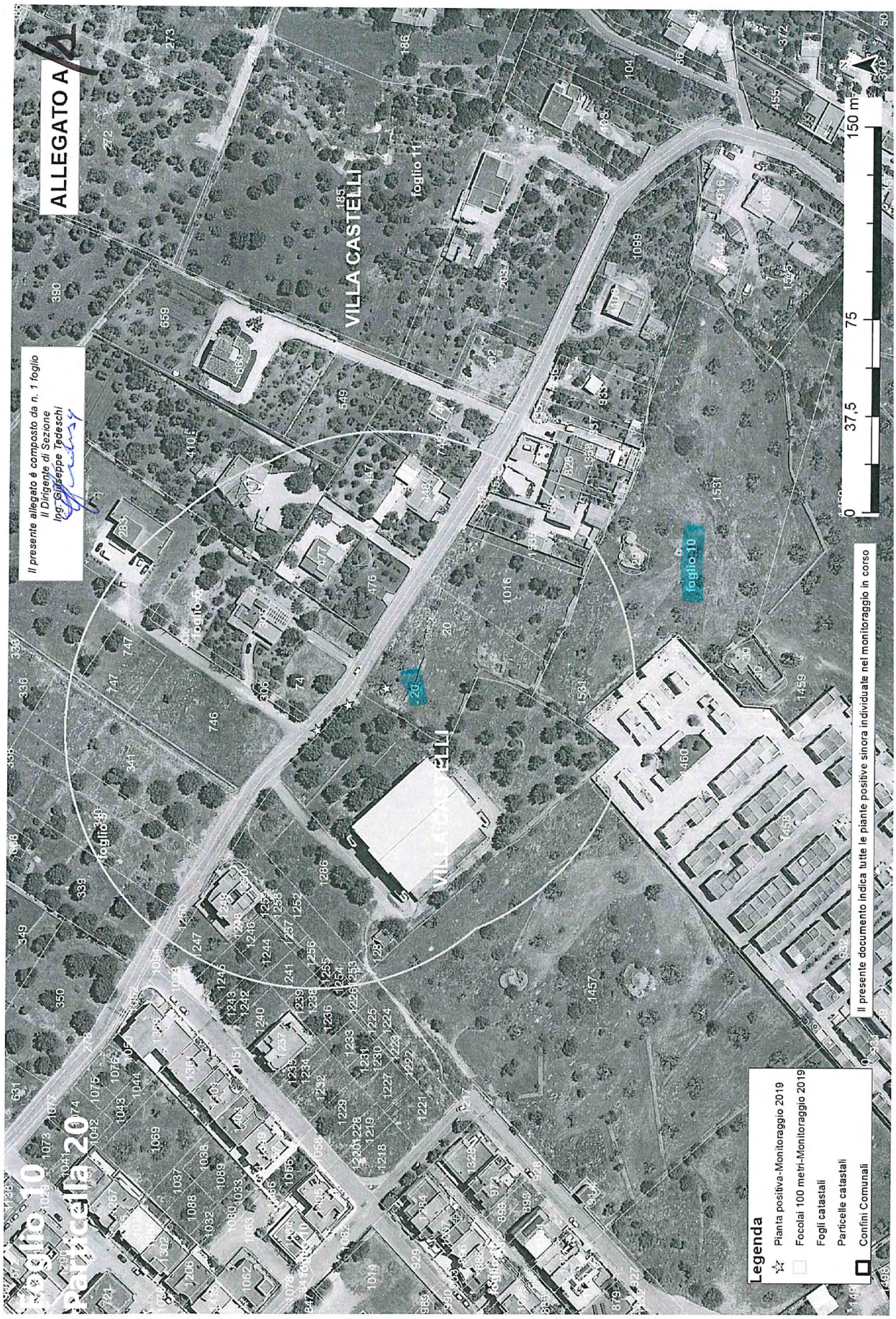
ALLEGATO A
Il presente allegato è composto da n. 1 foglio
Il Dirigente di Sezione
Ing. Giuseppe Tedeschi
VILLA CASTELLI
foglio 11
foglio 10
foglio 20
Foglio 10
Particella 20
0
37,5
75
150 m
Legenda
Pianta positiva-Monitoraggio 2019
Focolai 100 metri-Monitoraggio 2019
Fogli catastali
Particelle catastali
Confini Comunali
Il presente documento indica tutte le piante positive sinora individuate nel monitoraggio in corso

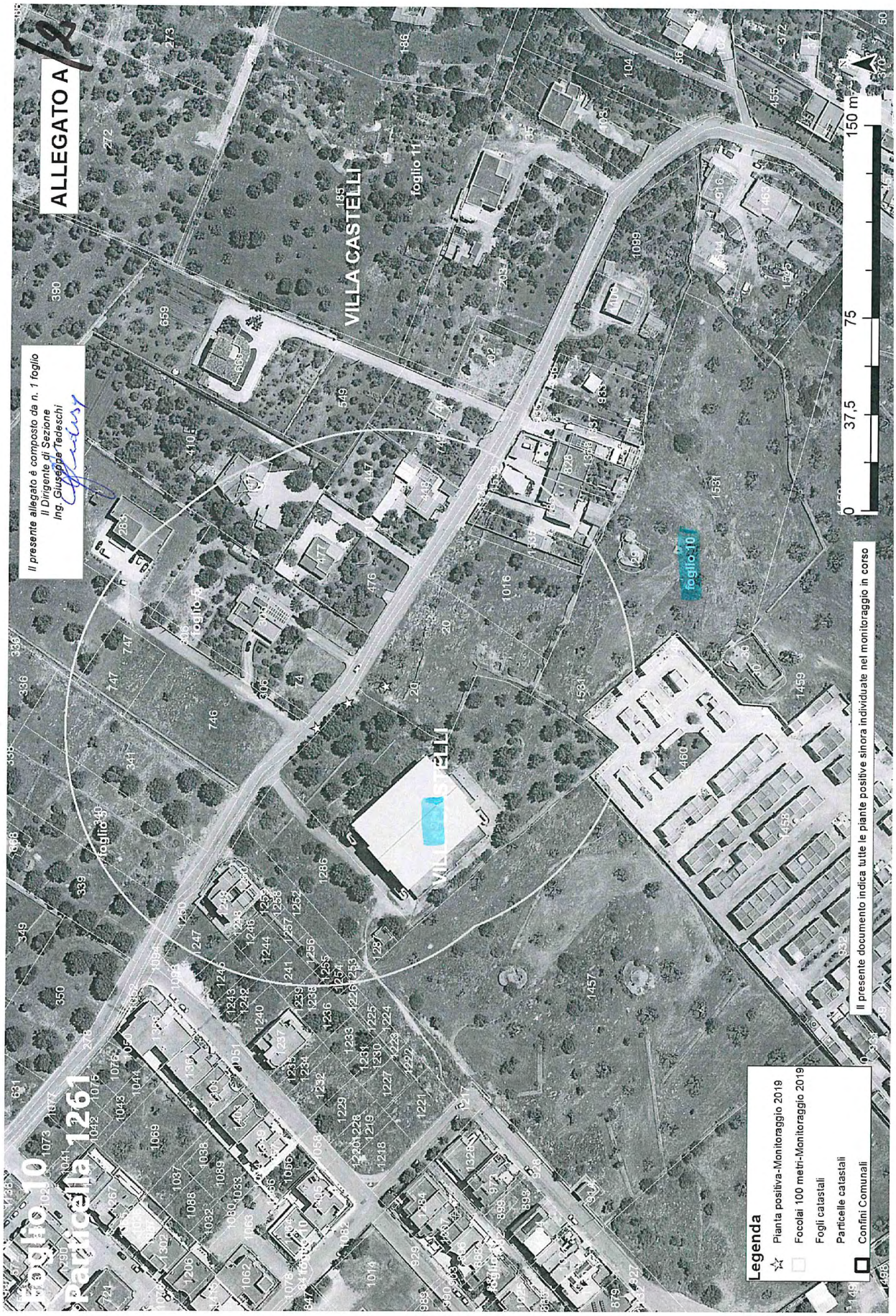
ALLEGATO A
Il presente allegato è composto da n. 1 foglio
Il Dirigente di Sezione
Ing. Giuseppe Tedeschi
VILLA CASTELLI
foglio 11
foglio 10
foglio 5
Foglio 10
Particella 1261
Legenda
Pianta positiva-Monitoraggio 2019
Focolai 100 metri-Monitoraggio 2019
Fogli catastali
Particelle catastali
Confini Comunali
0
37,5
75
150 m
Il presente documento indica tutte le piante positive sinora individuate nel monitoraggio in corso

Allegato B

N.B. la presente scheda va inviata a tutte le mail indicate

ARIF
VIALE LUGI CORIGLIANO 1 - 70132 BARI
protocollo@pec.arifpuglia.it

REGIONE PUGLIA
SEZIONE OSSERVATORIO FITOSANITARIO - BARI
osservatoriofitosanitario.regione@pec.rupar.puglia.it

SEDE OPERATIVA DI BRINDISI
c.cavallo@regione.puglia.it

OGGETTO: ESERCIZIO DEL DIRITTO DI ESTIRPAZIONE VOLONTARIA DI CUI ALLA DDS N. _____ DEL _____

Con la presente il/la sottoscritto/a ……., nato/a a …… il ……..Codice Fiscale…….. in qualità di …… (specificare se diverso dall'intestatario indicato nella DDS di cui all'oggetto, in tal caso allegare relativa documentazione probatoria), dichiara **di procedere all'estirpazione volontaria** delle piante infette di cui alla DDS in oggetto, rispettando quanto prescritto nell'atto medesimo e pertanto comunico/a:

- Il trattamento fitosanitario sarà effettuato in data _____ con
  □Deltametrina □Fosmet
  □ Acetamiprid □Prev-Am
  (*indicare uno, apponendo una X*);
- Per l'abbattimento si propone all'Ispettore Fitosanitario la data del _____;
- Per le comunicazioni sulle operazioni di estirpazione l'Ispettore Fitosanitari potrà contattare il seguente numero telefonico _____
  (*necessario per definire gli accordi operativi di campo*).
- il contributo deve essere corrisposto a:
  - nome e cognome_____
  - nato/a il _____a_____
  - Codice fiscale_____
  - residente in _____a_____
  - codice IBAN _____
- la presente espressione di volontà è irrevocabile, consapevole che si deve procedere con immediatezza alla estirpazione della/e pianta/e infette e che simile circostanza è perseguibile ai sensi degli artt. 650 e 500 del c.p.;
- Allego copia del seguente documento _____ (*altrimenti sbarrare*)
- Allego copia del documento di riconoscimento in corso di validità, debitamente firmata e datata in calce.

Data _____ In Fede, _____
(*firma del titolare giuridico del terreno*)

Sezione Osservatorio Fitosanitario
Lung. Nazario Sauro 41- Bari- Tel. 080 5405147 - PEC: osservatoriofitosanitario.regione@pec.rupar.puglia.it
Sede operativa di Brindisi Via Torpisana, 120 - Tel: 0831 /544339 - Fax: 0831 / 544300
mail: c.cavallo@regione.puglia.it PEC: osservatorio.fitosanitario.br@pec.rupar.puglia.it

Allegato C

REGIONE PUGLIA
SEZIONE OSSERVATORIO FITOSANITARIO
Lungomare Nazario Sauro 41 70121 Bari
osservatoriofitosanitario.regione@pec.rupar.puglia.it

OGGETTO: COMUNICAZIONE COORDINATE BANCARIE PER EROGAZIONE CONTRIBUTO DI CUI ALLA DDS N. _____ DEL _____

Con la presente il/la sottoscritto/a …… nato/a a …… il ……..Codice Fiscale……..in qualità di ……..…… (specificare, se diverso dall'intestatario indicato nella DDS di cui all'oggetto, allegare relativa documentazione probatoria) comunico/a che a seguito della disposizione di estirpazione delle piante infette da Xylella a cura di ARIF (DDS in oggetto), il contributo per ogni albero abbattuto deve essere corrisposto a:

- nome e cognome_____
- nato/a il _____a_____
- Codice fiscale_____
- residente in _____a_____
- codice IBAN _____
- Allego copia del seguente documento _____ (altrimenti sbarrare)
- Allego copia del documento di riconoscimento in corso di validità, debitamente firmata e datata in calce

Data _____ In Fede

_____
(*firma del titolare giuridico del terreno*)

Sezione Osservatorio Fitosanitario
Lung. Nazario Sauro 41- Bari- Tel. 080 5405147
PEC: osservatoriofitosanitario.regione@pec.rupar.puglia.it

COSTITUITO DA 1 PAGINA

IL DIRIGENTE
(Ing. Giuseppe Tedeschi)

Allegato D

MONITORAGGIO 2019									
AGRO	**FOGLIO**	**PARTICELLA**	**INTESTATARIO**	**SPECIE**	**CAMPIONE**	**LONGITUDINE**	**LATITUDUNE**	**ZONA**	**VINCOLO PAESAGGISTICO**
Villa Castelli	10	20	INCALZA GIOVANNI CARMELO	Olivo	19	17,48089472	40,58414593	Ex Contenimento	_____
Villa Castelli	10	1261	• MUCCI ANGELA • GRECO ANTONIA • MUCCI LUCILLA • MUCCI MICHELE • MUCCI GIOVANNI	Olivo	18	17,48082229	40,58428390	Ex Contenimento	_____
				Olivo	16	17,48071024	40,58439775	Ex Contenimento	_____
TOTALE					**3**				**0**

DIPARTIMENTO AGRICOLTURA - SVILUPPO RURALE E AMBIENTALE - SEZIONE OSSERVATORIO FITOSANITARIO

DETERMINAZIONE DEL DIRIGENTE SEZIONE OSSERVATORIO FITOSANITARIO 20 gennaio 2020, n. 9

Rettifica della DDS n°4 del 14/01/2020 "D.lgs. 214/2005 e s.m.i. - Decisione 2015/789/UE e s.m.i.- Misure fitosanitarie per il contenimento della diffusione della Xylella fastidiosa. Monitoraggio 2019. Prescrizione di estirpazione di piante infette di cui al comma 2 dell'art. 7 della Decisione 789/2015 s.m.i. e della D.G.R. 1890/2018, site in agro di Ceglie Messapica (BR). Zona ex contenimento".

L'anno 2020, il giorno 20 del mese di gennaio, in Bari presso la sede del Dipartimento Agricoltura, Sviluppo Rurale e Ambientale – Lungomare Nazario Sauro 45/47, il responsabile della P.O."Lotte obbligatorie,produzioni vivaistiche e sementiere", con la collaborazione della P.O. "Difesa attiva e produzione" riferisce:

Vista la Determina del Dirigente di Sezione n° 4 del 14/01/2020 "*D.lgs. 214/2005 e s.m.i. - Decisione 2015/789/UE e s.m.i.- Misure fitosanitarie per il contenimento della diffusione della Xylella fastidiosa. Monitoraggio 2019. Prescrizione di estirpazione di piante infette di cui al comma 2 dell'art. 7 della Decisione 789/2015 s.m.i. e della D.G.R. 1890/2018, site in agro di Ceglie Messapica (BR). Zona ex contenimento*." Notificata a mezzo pec al Comune di Ceglie Messapica in data 14/01/2020.

Rilevato che nella DDS su citata, la pianta infetta indicata con campione n° 7, riporta coordinate errate e che le coordinate esatte sono: long. 17,601839 e lat. 40,644881.

Considerato pertanto che la pianta infetta ricade in agro di Ceglie Messapica al foglio 59 particella 120 di proprietà della Sig.ra Venerito Antonia e non al foglio 59 particella 370 di proprietà del Sig. Suma Francesco.

Per quanto sopra riportato, si propone di:

- **rettificare la** DDS n.4 del 14/01/2020 nella sola parte relativa alle coordinate della pianta infetta indicata con campione n° 7 ed ai dati catastali dell'appezzamento in cui essa ricade, come da tabella seguente:

N° campione	Longitudine	Latitudine	Particella	Proprietario
7	17,601839	40,644881	120	Venerito Antonia

- **rettificare** gli allegati A/6 e D della DDS n°4 del 14/01/2020;
- **ridefinire** i tempi di notifica della DDS n°4 del 14/01/2020, esclusivamente per la Sig.ra Venerito Antonia, a partire dal giorno di pubblicazione del presente atto;
- **trasmettere** il presente atto con unica PEC:
  a) al Comune di **Ceglie Messapica** affinché provveda entro 3 (tre) giorni dall'invio della Pec di trasmissione del presente atto all'affissione all'Albo Pretorio della presente determinazione per la **durata di 10 (dieci) giorni** naturali e consecutivi. Tale affissione, ai sensi dell'art. 21 bis L.241/1990 e s.m.i, decorso il tredicesimo giorno dalla data di invio della Pec assume valore di notifica **ai proprietari/conduttori interessati dalle estirpazioni**;
  b) **all'ARIF**;
  c) **al Sig. Prefetto di Brindisi**.
- **confermare** tutte le prescrizioni e modalità operative riportate nella DDS n. 4 del 14/01/2020.

VERIFICA AI SENSI DEL D. Lgs 196/03
Garanzie alla riservatezza

La pubblicazione dell'atto all'albo, salve le garanzie previste dalla legge 241/90 in tema di accesso ai documenti amministrativi, avviene nel rispetto della tutela alla riservatezza dei cittadini, secondo quanto disposto dal D. Lgs. 196/03 in materia di protezione dei dati personali, nonché dal vigente regolamento regionale n. 5/2006 per il trattamento dei dati sensibili e giudiziari.

Ai fini della pubblicità legale, l'atto destinato alla pubblicazione è redatto in modo da evitare la diffusione di dati personali identificativi non necessari ovvero il riferimento a dati sensibili.

ADEMPIMENTI CONTABILI

Ai sensi della L. R. n. 28/2001 s.m.i. e del D.lgs. 118/2011 e s.m.i.

Il presente provvedimento non comporta alcun mutamento qualitativo o quantitativo di entrata o di spesa né a carico del bilancio regionale né a carico degli enti per i cui debiti i creditori potrebbero rivalersi

sulla Regione (e che è escluso ogni ulteriore onere aggiuntivo rispetto a quelli già autorizzati a valere sullo stanziamento previsto dal bilancio regionale).
I sottoscritti attestano che il procedimento affidatogli, è stato espletato nel rispetto della vigente normativa regionale, nazionale e comunitaria e che il presente schema di provvedimento, predisposto ai fini dell'adozione dell'atto finale da parte del Dirigente di Sezione è conforme alle risultanze istruttorie.

Il Responsabile P.O. (Dott. Francesco Colasuonno)

Il Responsabile P.O. (Dott.ssa Anna Percoco)

Tutto ciò premesso,

IL DIRIGENTE DELLA SEZIONE

Visti gli articoli 4 e 5 della L.R. n. 7/97;
Visti gli art. 18 e 21 del D.P.G.R. n. 443/2015;
Visto l'articolo 32 della Legge n. 69 del 18/06/2009 che prevede l'obbligo di sostituire la pubblicazione tradizionale all'Albo ufficiale con la pubblicazione di documenti digitali sui siti informatici;
Vista la DGR 1176 del 29/07/2016 di conferimento di incarichi di direzione;
Vista la D.G.R. n. 3261 del 28/7/98;
Visti gli artt. 4 e 16 del D.lgs. 165/01;
Vista la DGR 713 del 2/05/2018 di nomina dell'Ing. Giuseppe Tedeschi quale Dirigente della Sezione Osservatorio Fitosanitario;
Vista la nota del Dirigente della Sezione Osservatorio Fitosanitario n° 6598 del 17/05/2019 di conferimento incarichi di Posizioni Organizzative;
Vista la DDS n. 72 del 18/06/2019 per quanto attiene la delega di funzioni ai sensi della Legge 241/90 smi;
Vista la DDS n. 773 del 25/06/2019 di assegnazione definitiva delle titolarità delle Posizioni Organizzative;
Visto l'art. 21 bis della Legge 241/90;

RITENUTO, per le motivazioni sopra riportate, che vengono condivise, di emanare il presente provvedimento;

DETERMINA

- **di approvare** quanto in narrativa che qui si intende integralmente richiamato;
- **rettificare la** DDS n.4 del 14/01/2020 nella sola parte relativa alle coordinate della pianta infetta indicata con campione n° 7 ed ai dati catastali dell'appezzamento in cui essa ricade, come da tabella seguente:

N° campione	Longitudine	Latitudine	Particella	Proprietario
7	17,601839	40,644881	120	Venerito Antonia

- **rettificare** gli allegati A/6 e D della DDS n°4 del 14/01/2020;
- **ridefinire** i tempi di notifica della DDS n°4 del 14/01/2020, esclusivamente per la Sig.ra Venerito Antonia, a partire dal giorno di pubblicazione del presente atto;
- **trasmettere** il presente atto con unica PEC:

d) al Comune di **Ceglie Messapica** affinché provveda entro 3 (tre) giorni dall'invio della Pec di trasmissione del presente atto all'affissione all'Albo Pretorio della presente determinazione per la **durata di 10 (dieci) giorni** naturali e consecutivi. Tale affissione, ai sensi dell'art. 21 bis L.241/1990 e s.m.i, decorso il tredicesimo giorno dalla data di invio della Pec assume valore di notifica **ai proprietari/conduttori interessati dalle estirpazioni**;

e) **all'ARIF**;

f) **al Sig. Prefetto di Brindisi**.

- **confermare** tutte le prescrizioni e modalità operative riportate nella DDS n. 4 del 14/01/2020.
- **di pubblicare** il presente atto sul Bollettino Ufficiale della Regione Puglia;
- **di pubblicare** il presente atto sul portale www.emergenzaxylella.it ;
- **di stabilire** che il presente atto è immediatamente esecutivo.

Il presente atto, composto di n° 4 (quattro) facciate timbrate e vidimate e n° 2 allegati composti rispettivamente da una facciata timbrata e vidimata, è redatto in un unico originale che sarà conservato agli atti del Dipartimento. Una copia conforme all'originale sarà trasmessa al Segretariato della Giunta Regionale; una copia all'Assessore Regionale alle Risorse Agroalimentari; una copia all'Ufficio proponente. Non sarà trasmesso al Dipartimento Programmazione e Finanze - Servizio Ragioneria - in quanto non sussistono adempimenti contabili.

Il Funzionario P.O Delegato
(Dott.ssa Anna Percoco)

Il Dirigente di Sezione
(Ing. Giuseppe Tedeschi)


ALLEGATO A
Foglio 59
Particella 120
Il presente allegato è composto da n. 1 foglio
Il Dirigente di Sezione
Ing. Giuseppe Tedeschi
CEGLIE MESSAPICA
foglio 59
foglio 78
0
40
80
160 Metri
N
Legenda
Pianta positiva-Monitoraggio 2019
Focolai 100 metri-Monitoraggio 2019
Fogli catastali
Particelle catastali
Confini Comunali
Il presente documento indica tutte le piante positive sinora individuate nel monitoraggio in corso

COSTITUITO DA 1 PAGINA

IL DIRIGENTE
(Ing. Giuseppe Tedeschi)

Allegato D

MONITORAGGIO 2019									
AGRO	**FOGLIO**	**PARTICELLA**	**INTESTATARIO**	**SPECIE**	**CAMPIONE**	**LONGITUDINE**	**LATITUDUNE**	**ZONA**	**VINCOLO PAESAGGISTICO**
Ceglie Messapica	59	122	• VENERITO GIOVANNI • VENERITO ANGELA	Olivo	5	17,60271417	40,64435608	Ex Contenimento	———
				Olivo	6	17,60251807	40,64481573	Ex Contenimento	———
Ceglie Messapica	59	394	CALIANDRO DONATA	Olivo	8	17,60253468	40,64547117	Ex Contenimento	———
Ceglie Messapica	59	396	LEO ANNAMARIA	Olivo	13	17,59851434	40,64729535	Ex Contenimento	———
				Olivo	12	17,59849735	40,64756051	Ex Contenimento	———
				Olivo	11	17,59880215	40,64778116	Ex Contenimento	———
Ceglie Messapica	78	98	VENERITO GIANNI	Olivo	10	17,60315707	40,64401852	Ex Contenimento	———
Ceglie Messapica	126	30	RICCI ROSA	Olivo	13	17,53328066	40,60595421	Ex Contenimento	———
				Olivo	14	17,53319782	40,60610694	Ex Contenimento	———
				Olivo	15	17,53348002	40,60633096	Ex Contenimento	———
Ceglie Messapica	59	120	VENERITO ANTONIA	Olivo	7	17,601839	40,644881	Ex Contenimento	———
TOTALE					**11**				**0**



DETERMINAZIONE DEL DIRIGENTE SEZIONE PROMOZIONE E TUTELA DEL LAVORO 20 gennaio 2020, n. 6

"Piano di Attuazione Regionale" della Regione Puglia per l'attuazione della Garanzia Giovani in qualità di Organismo Intermedio del PON YEI (D.G.R. n. 1148 del 04/06/2014 e ss.mm.ii.) – Riconoscimento indennità di partecipazione I bimestre in favore dei tirocinanti (Misura 5) e autorizzazione all'erogazione, a valere su risorse D.L. 76/2013.

Il Dirigente della Sezione

VISTI gli artt. 4, 5 e 6 della Legge Regionale n.7 del 4.02.1997;
VISTA la deliberazione della Giunta Regionale n.3261/98;
VISTI gli artt. 4 e 16 del D.lgs. n. 165 del 30.03.2001 e ss.mm.ii.;
VISTE le direttive agli uffici impartite dal Presidente della Giunta Regionale con la nota n. 01/007689/1-5 del 31.07.1998;

VISTO il Regolamento (UE) n. 1303/2013 del Parlamento Europeo e del Consiglio del 17.12.2013, pubblicato sulla GUE del 20.12.2013, che reca disposizioni comuni sul Fondo europeo di sviluppo regionale, sul Fondo sociale europeo, sul Fondo di coesione, sul Fondo europeo agricolo per lo sviluppo rurale e sul Fondo europeo per gli affari marittimi e la pesca e definisce disposizioni generali sul Fondo europeo di sviluppo regionale, sul Fondo sociale europeo, sul Fondo di coesione e sul Fondo europeo per gli affari marittimi e la pesca e abroga il Regolamento (CE) n. 1083/2006 del Consiglio;

VISTO il Regolamento (UE) n. 1304/2013 del Parlamento Europeo e del Consiglio del 17.12.2013, pubblicato sulla GUE del 20.12.2013,che, all'art. 16, sostiene l'"Iniziativa a favore dell'occupazione giovanile per la lotta alla disoccupazione giovanile";

VISTO il Regolamento (UE - EURATOM) n. 1311/2013 del Consiglio del 2.12.2013, il quale stabilisce il quadro finanziario pluriennale per il periodo 2014-2020;

VISTA la Comunicazione della Commissione COM (2013) 144, relativa alla Youth EmploymentInitiative (YEI), che rappresenta un'iniziativa a favore dell'occupazione giovanile, aperta a tutte le Regioni con un livello di disoccupazione giovanile superiore al 25%;

VISTA la Raccomandazione del Consiglio del 22.04.2013, pubblicata sulla GUE Serie C 120/2013 del 26.04.2013,la quale delinea lo schema di opportunità per i giovani, promosso dalla suddetta Comunicazione della Commissione COM (2013) 144, istituendo una "garanzia" per i giovani che invita gli Stati Membri a garantire ai giovani con meno di 25 anni un'offerta qualitativamente valida di lavoro, di proseguimento degli studi, di apprendistato o di tirocinio o altra misura di formazione entro quattro mesi dall'inizio della disoccupazione o dall'uscita dal sistema di istruzione formale (YEI);

VISTO l'Accordo di Partenariato, presentato alla Commissione Europea il 22.04.2014, il quale individua il Programma Operativo Nazionale per l'attuazione della Iniziativa Europea per l'Occupazione dei Giovani" (PON-YEI) tra i Programmi Operativi Nazionali finanziati dal FSE;

VISTO il Regolamento (UE) n. 1407/2013 della Commissione del 18.12.2013 relativo all'applicazione degli articoli 107 e 108 del Trattato sul funzionamento dell'Unione europea agli aiuti «de minimis», pubblicato sulla GUE L 352 del 24.12.2013;

VISTA la Decisione della Commissione Europea C(2014) 4969 dell'11.07.2014, che adotta alcuni elementi del programma operativo "Programma operativo nazionale Iniziativa Occupazione Giovani" per l'attuazione dell'iniziativa per l'occupazione giovanile in Italia in vista di un supporto del Fondo sociale europeo e dell'Iniziativa per l'occupazione giovanile ai fini dell'obiettivo "Investimenti in favore della crescita e dell'occupazione" per le regioni Piemonte, Valle d'Aosta/Vallée d'Aoste, Lombardia, Abruzzo, Molise, Campania, Puglia, Basilicata, Calabria, Sicilia, Sardegna, Provincia Autonoma di Trento, Veneto, Friuli-Venezia Giulia, Emilia-Romagna, Toscana, Umbria, Marche, Lazio in Italia;

VISTO l'Accordo Stato-Regioni del 24.01.2013, avente ad oggetto l'approvazione delle "Linee guida in materia di tirocini" che detta disposizioni in merito al tirocinio;

VISTI la Legge Regionale n. 23 del 5.08.2013 - "Norme in materia di percorsi formativi diretti all'orientamento e all'inserimento nel mercato del lavoro" ed il successivo Regolamento Regionale n. 3 del 10.03.2014 – "Disposizioni concernenti l'attivazione di tirocini diretti all'orientamento e all'inserimento nel mercato del lavoro";

VISTO l'art. 32 della Legge 18.06.2009, n. 69, che prevede l'obbligo di sostituire la pubblicazione tradizionale all'Albo ufficiale con la pubblicazione di documenti digitali sui siti informatici;

VISTO l'art. 18 del D.lgs. n. 196 del 2003 - "Codice in materia di protezione dei dati personali" in merito ai principi applicabili ai trattamenti effettuati dai soggetti pubblici;

DATO ATTO CHE:

- in data 9.06.2014 è stata sottoscritta la convenzione tra il Ministero del Lavoro e delle Politiche Sociali – DG Politiche Attive e Passive del lavoro e la Regione Puglia per l'attuazione della Garanzia Giovani in qualità di Organismo Intermedio del PON YEI, giusta Deliberazione di Giunta Regionale n. 813 del 5.05.2014, rettificata con successivo atto n. 974 del 20.05.2014, con la quale è stato approvato lo schema di convenzione ed è stato dato mandato al Dirigente del Servizio Autorità di Gestione P.O. FSE di sottoscrivere la stessa e di apportarvi le modifiche ritenute necessarie;
- con la sopra citata Deliberazione di Giunta n. 813/2014, rettificata con D.G.R. n. 974/2014, si è dato altresì mandato ai singoli Servizi Regionali interessati, Formazione Professionale, Politiche per il Lavoro, Politiche Giovanili, Autorità di Gestione P.O. FSE - nell'ambito dell'Area Politiche per lo Sviluppo Economico, Lavoro, Innovazione "che ne assicura il coordinamento complessivo", di porre in essere tutti gli atti amministrativi successivi e conseguenti alla stessa deliberazione per dare attuazione alle misure previste Piano Regionale della Garanzia Giovani, attribuendo al Servizio Politiche per il Lavoro, tra le altre, la Misura 5 – Tirocini extra-curriculari, anche in mobilità geografica";
- con Deliberazione di Giunta Regionale n. 1148 del 4.06.2014 è stato approvato il Piano di Attuazione Regionale della Regione Puglia per l'attuazione della Garanzia Giovani in qualità di Organismo Intermedio del PON YEI, successivamente modificato e integrato, finalizzato a favorire l'inserimento dei giovani nel mercato del lavoro attraverso l'utilizzo integrato di una serie di strumenti, il cui impiego sinergico intende concorrere alla finalità di ridurre il gap tra giovani e occupazione;
- tra le misure previste all'interno del citato Piano di Attuazione figura altresì il "Tirocinio extracurriculare, anche in mobilità geografica" (Scheda 5), la cui attivazione, in conformità alla disciplina regionale vigente, può essere promossa sia dai servizi per l'impiego che da altri soggetti pubblici e privati individuati all'interno dell'art. 3, Legge Reg. n. 23/2013 e dell'art. 5, Regolamento Reg. n. 3/2014;
- in particolare, la Misura 5 fa riferimento alla attivazione di tirocini formativi e di inserimento/reinserimento nel mercato del lavoro rivolti a giovani di età compresa tra 16 e 29 anni, che hanno assolto, ovvero sono esenti dall'obbligo di istruzione e formazione, iscritti al programma Garanzia Giovani, prevedendo in loro favore l'erogazione di una indennità di partecipazione nella misura e alle condizioni definite con successivi provvedimenti;
- con Determinazione Dirigenziale del Servizio Autorità di Gestione PO FSE n. 405 del 2.10.2014, modificata con A.D. n. 425 del 14.10.2014 ed integrata con successivo A.D. n. 430 del 31.10.2014, è stato adottato, giusta Deliberazione di Giunta n. 1729 del 1.08.2014, l'Avviso Multimisura finalizzato a selezionare attori (organizzati nella forma di Associazioni Temporanee di soggetti pubblici e/o privati che operano nel campo dei servizi per il lavoro e in quello della formazione professionale) ritenuti, all'esito dell'esame di ammissibilità e della valutazione da parte di apposito nucleo, idonei alla realizzazione delle misure previste dal Piano Regionale della Garanzia Giovani, secondo quanto indicato nelle "schede misura" allegate ed in attuazione delle ulteriori indicazioni relative alle modalità gestionali che la Regione si è riservata di adottare con ulteriori atti;
- con particolare riferimento alla promozione di tirocini, il predetto Avviso Multimisura ha previsto che l'erogazione dei relativi servizi venga attuata in raccordo tra Centri per l'impiego (di seguito, per

brevità, C.P.I.) ed Associazioni Temporanee di Scopo (di seguito, per brevità, A.T.S.), demandando a successivi provvedimenti regionali la definizione delle modalità operative attraverso le quali realizzare tale raccordo;

- con Determinazione Dirigenziale del Servizio Autorità di Gestione PO FSE n. 598 del 23.12.2014 sono state approvate le risultanze dell'istruttoria relativa alle istanze pervenute in risposta all'Avviso Multimisura e, successivamente, sottoscritti gli atti unilaterali d'obbligo, in conformità allo schema approvato con Determinazione Dirigenziale n. 13 del 24.02.2015;
- con Determinazione del Dirigente del Servizio Politiche per il Lavoro n. 1044 del 18.05.2015 sono stati approvati i modelli di convenzione e progetto formativo individuale per l'attivazione dei tirocini nell'ambito del programma in oggetto;
- sempre in conformità alla DGR n. 813/2014, rettificata con D.G.R. n. 974/2014, in considerazione della competenza dei C.P.I. a promuovere tirocini extra-curriculari, sono state approvate, con Determinazione del Dirigente del Servizio Politiche per il Lavoro n. 1331 del 07.07.2015 , le "Linee guida in tema di attivazione di tirocini extra-curriculari da parte dei Centri per l'Impiego nell'ambito del Piano di Attuazione Regionale della Regione Puglia per l'attuazione della Garanzia Giovani";

RILEVATO CHE:

- ai sensi dell'Avviso Multimisura e delle "Linee guida in tema di attivazione di tirocini extra-curriculari da parte dei Centri per l'Impiego nell'ambito del Piano di Attuazione Regionale della Regione Puglia per l'attuazione della Garanzia Giovani", il tirocinante ha diritto a percepire una indennità in ragione della partecipazione alle attività formative, fissata, per legge, nella misura mensile forfettaria di € 450,00 (euro quattrocentocinquanta/00), al lordo delle ritenute di legge eventualmente dovute. In ogni caso, il contributo non può eccedere la somma complessiva di € 2.700,00 (euro duemilasettecento/00) per il caso in cui il tirocinio abbia la durata massima di sei mesi; ovvero, la somma complessiva di € 5.400,00 (euro cinquemilaquattrocento/00) qualora il tirocinio sia destinato a disabili, persone svantaggiate, immigrati richiedenti asilo o titolari di protezione internazionale ed abbia la durata massima di dodici mesi. Il diritto alla indennità, nella misura sopra indicata, matura allorché il tirocinante abbia partecipato almeno al settanta per cento delle attività formative rapportato al monte ore mensile definito all'interno del progetto formativo individuale e si configura come un finanziamento in favore della persona, che non favorisce le imprese ospitanti e non costituisce, quindi, aiuto di Stato ai sensi dell'art. 107, par. 1, del TFUE;
- con Determinazione della Sezione Autorità di Gestione PO FSE n. 178 del 1 marzo 2016 - Adozione disposizioni PON IOG relative alla II Fase di attuazione della Garanzia Giovani e approvazione modifiche al "Piano di Attuazione Regionale" della Regione Puglia per l'attuazione della Garanzia Giovani in qualità di Organismo Intermedio del PON YEI - D.G.R. n.1148 del 4 giugno 2014 – è stato disposto che, per i tirocini attivati a fra data dal 1 marzo 2016 (intendendosi come data di attivazione il giorno di sottoscrizione della Convenzione di tirocinio), l'indennità di partecipazione prevista dalla normativa regionale, nella misura minima di € 450, 00 sarà composta da un importo a valere sul PAR Puglia Garanzia Giovani di € 300,00 e un importo a carico del soggetto ospitante nella misura minima di € 150,00;
- con successiva Determinazione della Sezione Autorità di Gestione PO FSE n. 233 del 16 marzo 2016, a parziale rettifica della citata D.D. n. 178/2016, è stato disposto che, per i tirocini le cui convenzioni siano state trasmesse attraverso la piattaforma Sistema Puglia a far data dal 15 aprile 2016, l'indennità di partecipazione prevista dalla normativa regionale nella misura minima di € 450,00 sarà composta da un importo a valere sul PAR Puglia Garanzia Giovani di € 300,00 e un importo a carico del soggetto ospitante nella misura minima di € 150,00;
- con Determinazione del Dirigente Sezione Politiche per il Lavoro n. 149 del 26 aprile 2016, preso atto di quanto disposto con la citata D.D. n. 233/2016, sono state definite le modalità di attuazione della Misura 5, relativamente alla c.d. II Fase di attuazione della Garanzia Giovani;
- sempre ai sensi dell'Avviso Multimisura e delle "Linee guida in tema di attivazione di tirocini extra-

curriculari da parte dei Centri per l'Impiego nell'ambito del Piano di Attuazione Regionale della Regione Puglia per l'attuazione della Garanzia Giovani", l'indennità non spetta nel caso in cui il tirocinante risulti titolare di ASPI o altra forma di ammortizzatore sociale;

- in data 31.03.2015 è stata sottoscritta tra Regione Puglia, lNPS e Ministero del Lavoro e delle Politiche Sociali la Convenzione, con termine al 30.11.2018, per l'erogazione dell'indennità di tirocinio nell'ambito del Piano italiano di attuazione della cd. Garanzia Giovani, giusta Deliberazione della Giunta Regionale n. 45 del 1.04.2015 con la quale è stato approvato il format e demandata al Dirigente del Servizio Politiche per il lavoro la relativa sottoscrizione;
- l'art. 3, comma 1, lettera c) del **D.L.76 del 28.06.2013**, convertito con modificazioni nella Legge n.99 del 09.08.2013, ha previsto, al fine di favorire l'occupazione giovanile, l'attivazione nei territori del Mezzogiorno di ulteriori misure quali la percezione di una indennità di partecipazione per le borse di tirocinio formativo, nel limite di 56 milioni di euro per l'anno 2013, di 16 milioni di euro per l'anno 2014 e 96 milioni di euro per l'anno 2015;
- il Ministero del lavoro e delle politiche sociali con la nota prot. n. 0023726 del 25.06.2014 ha comunicato alle Regioni del Mezzogiorno la ripartizione delle risorse per il triennio 2013-2015, in attuazione dell'art. n. 3 comma 1 lettera c) della Legge n. 99 del 09.08.2013 che ha convertito con modifiche il DL. 76 del 28.06.2013;
- Il Ministero del Lavoro e delle politiche sociali, con i Decreti Direttoriali n. 110 del 14.03.2014 e n.243 del 09.04.2014, ha impegnato sul Fondo Sociale per l'Occupazione e Formazione rispettivamente euro 56.000.000,00 per l'anno 2013 e euro 16.000.000,00 per l'anno 2014;
- il Ministero del lavoro e delle politiche sociali, con successivo Decreto Direttoriale n. 9 del 23.01.2015 ha ripartito tra le Regioni le risorse finanziarie per l'annualità 2013 e 2014, impegnate con i Decreti Direttoriali di cui alla precedente lettera d) e alla Regione Puglia sono state pertanto attribuite risorse pari a euro 12.968.011,12;
- ai sensi dell'art. 3, co. lett. c) del DL 76/2013 per l'annualità 2015 sono state assegnati al Fondo Sociale per l'Occupazione e le Formazione euro 96.000.000,00;
- il Ministero del lavoro e delle politiche sociali con successivo Decreto Direttoriale n.14 del 04.02.2015, come modificato dal successivo Decreto Direttoriale n. 99 del 14.04.2015, ha ripartito tra le Regioni le risorse finanziarie per l'annualità 2015 e alla Regione Puglia sono pertanto attribuite risorse pari a euro 17.290.681,50;
- il Ministero del lavoro e delle Politiche Sociali con nota prot.n. 4354 del 27 febbraio 2015 ha precisato che rimane di esclusiva competenza regionale l'individuazione delle indennità di tirocinio da erogare ai beneficiari, a valere sulle risorse di cui al citato DL 76/2013, e che i due flussi di processo, relativi sia a tale ultima fonte normativa che all'intervento nazionale denominato "PON IOG-misura tirocini", devono mantenere una contabilità separata, rendendosi necessario predisporre un apposito Addendum alla Convenzione già stipulata in data 31.03.2015;
- ai fini dell'erogazione dell'indennità a valere su risorse di cui al Dl 76 del 28.06.2013, convertito con modifiche nella Legge n. 99 del 09.08.2013, la Regione Puglia ha stimato un ammontare di risorse pari a **euro 30.258.692,62**;
- l'Addendum di cui sopra è stato sottoscritto da MLPS, Regione Puglia e INPS in data 27/07/2016;
- con la decisione della commissione europea C (2017) 89 27 del 18 dicembre 2017, che modifica la Decisione C(2014)4969, la Commissione ha approvato la riprogrammazione delle risorse del Programma Operativo Nazionale "Iniziativa Occupazione Giovani";
- l'ANPAL con note n. 930 del 20.01.2019 e n. 1285 del 06.02.2019 ha chiesto a INPS di garantire la continuità nell'erogazione delle indennità di tirocinio, prorogando la validità della convenzione in parola nelle more della formalizzazione del nuovo atto negoziale, sul cui contenuto Inps ed Anpal hanno già convenuto mediante lo scambio di comunicazioni formali;
- con le note succitate, le regioni convenzionate con INPS (tra cui la Regione Puglia), sono state autorizzate da Anpal a riprendere la trasmissione delle richieste di pagamento;
- con nota prot. INPS.HERMES.28/02/2019.0000817 dello scorso **28 febbraio 2019**, l'INPS ha aderito

alla richiesta di Anpal, autorizzando le regioni convenzionate alla trasmissione delle richieste di pagamento;

- l'INPS effettua i pagamenti nei limiti delle risorse finanziarie anticipate dal Ministero del lavoro e delle politiche sociali e versate direttamente all'ente previdenziale; a tal fine, la Regione comunica all'INPS, tramite il Sistema Informativo Percettori e secondo le modalità definite in convenzione, entro il giorno 10 del mese successivo a quello di conclusione del bimestre precedente, l'elenco dei soggetti aventi titolo a fruire dell'indennità di tirocinio.

RILEVATO, ALTRESI', CHE:

- ai sensi del sopra citato Avviso Multimisura (Scheda 5) e delle sopra richiamate "Linee Guida in tema di attivazione di tirocini extra-curriculari da parte dei Centri per l'Impiego nell'ambito del Piano di Attuazione Regionale della Regione Puglia per l'attuazione della Garanzia Giovani" è posto a carico dei soggetti promotori (partners all'interno delle A.T.S. e C.P.I.) l'obbligo di inoltrare, attraverso la piattaforma dedicata e a cadenza bimestrale, la richiesta di erogazione dell'indennità di partecipazione, corredata della documentazione prescritta e attestante l'effettivo svolgimento delle attività formative;
- con note prot. n. AOOAdGFSE/0017751 del 10.09.2015 e prot. n. AOO_060/0011452 del 10.09.2015 è stato comunicato rispettivamente alle A.T.S. e ai C.P.I. che, a far data dal 14.09.2015, sarebbe stata disponibile *on line* la procedura telematica per l'invio della documentazione prescritta dall'Avviso Multimisura (Scheda 5) e dalle Linee guida, segnalando l'obbligatorietà dell'utilizzo della piattaforma dedicata all'interno del sito http://www.sistema.puglia.it/SistemaPuglia/garanziagiovani;
- a partire dal 14.09.2015 sono state inserite le istanze relative alla rendicontazione delle attività formative svolte nell'ambito di tirocini avviati a partire dall'11.05.2015 per il tramite dei C.P.I. e dal 27.05.2015 per il tramite delle A.T.S.;
- il bimestre è individuato in piattaforma con riferimento al bimestre solare, tenuto conto della data iniziale indicata nel progetto formativo e nel calendario delle attività;
- l'art. 16 del Reg. Reg. n. 3/2014 prevede che la durata originariamente stabilita del percorso formativo possa essere prorogata per non oltre trenta giorni, qualora si tratti di tirocini formativi e di orientamento o di tirocini di inserimento e reinserimento lavorativi; ovvero per non oltre dodici mesi, qualora i tirocinanti siano disabili, soggetti in condizione di svantaggio sociale, immigrati richiedenti asilo o titolari di protezione internazionale.
- a partire dalla data dell'8.10.2015 è stata attivata per i soggetti promotori la funzione che consente loro di riscontrare le richieste di integrazione documentale inviate, sempre per il tramite della piattaforma telematica, dagli uffici regionali;
- con nota prot. n. AOO_060/0013395 del 22.10.2015 il Dirigente del Servizio Politiche per il Lavoro ha fornito ulteriori chiarimenti in merito ai tirocini attivati nell'ambito del Piano di Attuazione Regionale Puglia 2014;
- con nota prot. n. AOO_060/0003025 del 19.03.2018 il Dirigente del Servizio Politiche per il Lavoro ha fornito nuovi ulteriori chiarimenti in merito ai presupposti per il riconoscimento della indennità di tirocinio nell'ambito del Piano di Attuazione Regionale Puglia 2014;
- in ordine alle richieste di erogazione della indennità di partecipazione al primo bimestre (solare) di attività formative inserite in piattaforma nel periodo compreso tra il 11.03.2019 ed il 19.09.2019, alla data di adozione del presente atto, risultano perfezionate le descritte attività di verifica ai sensi dell'articolo 125, par. 4 lett. a) e b) del Reg. UE n. 1303/2013, relativamente alle istanze presentate dai tirocinanti riportati negli Allegati A e B, quali parti integranti ed essenziali del presente atto;
- sulla base della documentazione prodotta dai soggetti promotori e sulla base degli esiti delle verifiche ex art. 125, Reg. UE n. 1303/2013 presenti in piattaforma, di cui con il presente provvedimento si prende atto, sussistono i presupposti per la erogazione del trattamento economico nei confronti dei tirocinanti indicati negli Allegati "A" e "B", quale parte integrante ed essenziale del presente atto, relativamente al periodo e per il numero di mensilità ivi riportati; il tutto per un importo complessivo pari ad € 51.600,00 (euro cinquantunomilaseicento/00);

- in particolare, nell'ambito dell'Allegato "B", quale parte integrante ed essenziale del presente atto, si dà conto delle motivazioni sottostanti l'accoglimento parziale delle richieste di erogazione trasmesse per il tramite del sistema informativo.
- con successive determinazioni dirigenziali sono state disposte proroghe della data di conclusione delle attività erogate a valere sulle Misure di cui all'Avviso pubblico approvato con A.D. del Servizio Autorità di Gestione P.O. FSE n. 425 del 14/10/14; in particolare con determinazione dirigenziale n. 415 del 20.11.2018 è stata disposta quale data di conclusione delle attività il 30/04/2019, successivamente prorogato al 31/05/2020 con determinazione dirigenziale n. 190 del 31.07.2019.

Tanto premesso e precisato, con il presente atto, considerate gli esiti delle verifiche *ex* art. 125, Reg. UE n. 1303/2013 presenti in piattaforma, si rende necessario autorizzare l'INPS, in qualità di ente pagatore, alla erogazione dell'indennità di partecipazione relativa al primo bimestre, nei limiti delle risorse disponibili, comunicando, tramite il Sistema Informativo Percettori e secondo le modalità definite in convenzione, i nominativi dei soggetti e l'importo del trattamento economico come riportati negli Allegati "A" e"B", quali parti integranti ed essenziali del presente atto.

VERIFICA AI SENSI DEL D. LGS. N. 196/03
Garanzie alla riservatezza

La pubblicazione dell'atto all'albo, salve le garanzie previste dalla legge 241/90 in tema di accesso ai documenti amministrativi, avviene nel rispetto della tutela alla riservatezza dei cittadini, secondo quanto disposto dal D.lgs. 196/03 in materia di protezione dei dati personali, nonché dal vigente regolamento regionale n. 5/2006 per il trattamento dei dati sensibili e giudiziari.

Ai fini della pubblicità legale, l'atto destinato alla pubblicazione è redatto in modo da evitare la diffusione di dati personali identificativi non necessari ovvero il riferimento a dati sensibili; qualora tali dati fossero indispensabili per l'adozione dell'atto, essi sono trasferiti in documenti separati, esplicitamente richiamati.

ADEMPIMENTI CONTABILI AI SENSI DELLA D.LGS n.118/2011

Il presente provvedimento non comporta alcun mutamento qualitativo e quantitativo di entrata o di spesa né a carico del bilancio regionale né a carico degli Enti per i cui debiti i creditori potrebbero rivalersi sulla Regione ed è escluso ogni onere aggiuntivo rispetto a quelli già autorizzati a valere sullo stanziamento previsto dal bilancio regionale.
Non ricorrono gli obblighi di cui agli artt. 26 e 27 del D.lgs. 14 marzo 2013 n. 33.

Ritenuto di dover provvedere in merito, in quanto trattasi di materia ricadente in quella di cui all'art. 5, co. 1, L.R. n. 7/1997

DETERMINA

- di prendere atto di quanto indicato in premessa, che qui si intende integralmente riportato e condiviso;

- di dare atto che i tirocinanti indicati negli Allegati "A" e "B", quale parte integrante ed essenziale del presente atto, hanno diritto alla erogazione della indennità di partecipazione al primo bimestre di attività formative, per il numero di mensilità e relativamente al periodo precisati all'interno del citato Allegato; il tutto per un importo complessivo pari ad € 51.600,00 (euro cinquantunomilaseicento/00);

- di autorizzare l'INPS al pagamento dell'indennità di partecipazione relativa al primo bimestre, nei limiti delle risorse disponibili, comunicando, tramite il Sistema Informativo Percettori e secondo le modalità definite in convenzione, i nominativi dei soggetti e l'importo del trattamento economico come riportati negli Allegati "A" e "B", quale parte integrante ed essenziale del presente atto.

Il provvedimento viene redatto in forma integrale e "per estratto", con parti oscurate non necessarie ai fini di pubblicità legale, nel rispetto della tutela alla riservatezza dei cittadini, secondo quanto disposto dal D.Lgs. n. 196/03 in materia di protezione dei dati personali e ss. mm. e ii.

Avverso il presente atto è possibile proporre istanza di riesame al Dirigente della Sezione Promozione e Tutela del Lavoro; la relativa istanza dovrà essere inviata a mezzo pec all'indirizzo seguente: *tirocini.garanziagiovani.regione.puglia@pec.rupar.puglia.it*, indicando il codice identificativo della pratica, **entro il termine perentorio di 10 giorni dalla data di pubblicazione sul BURP** della presente determina, che costituisce notifica agli interessati, così come previsto dalla determinazione dirigenziale n. 895/2010.

Il presente provvedimento:

a) sarà pubblicato (per estratto) all'albo della Sezione Promozione e Tutela del Lavoro;
b) sarà trasmesso in copia conforme all'originale alla Segreteria della Giunta Regionale;
c) sarà pubblicato (per estratto) nel sito ufficiale della Regione Puglia: www.regione.puglia.it, nella Sezione "Amministrazione trasparente";
d) sarà trasmesso in copia (per estratto) all'Assessore alla Formazione e Lavoro.
e) sarà pubblicato sul B.U.R.P. per la notifica agli interessati.

Il presente atto, redatto in unico originale, è composto da n. 15 pagine in originale, di cui n. 4 pagine contenenti gli Allegati "A" e "B".

Il Dirigente della Sezione Promozione e Tutela del Lavoro
Dott.ssa Luisa Anna FIORE

ALLEGATO A

N.	Codice pratica	Inizio I bimestre attività formative	Fine I bimestre attività formative	CUP	Importo Riconosciuto €	N. Mensilità riconosciute
1	YCVLL87	08/01/2019	07/03/2019	B96G16005720001	600	2
2	4TFPY63	18/02/2019	17/04/2019	B86G16007870001	600	2
3	POHQRQ8	06/03/2019	05/05/2019	B96G16005780001	600	2
4	UH654X3	21/01/2019	20/03/2019	B26G16004260001	600	2
5	39TSJF7	03/04/2019	02/06/2019	B66G16003490001	600	2
6	RV6QE58	12/04/2019	11/06/2019	B36G16003940001	600	2
7	I9U6QD6	04/04/2019	03/06/2019	B16G16002710001	600	2
8	KUPT9E3	17/04/2019	16/06/2019	B96G16005820001	300	1 (17/04/2019 – 16/05/2019)
9	MPGRX33	18/03/2019	17/05/2019	B96G16005810001	600	2
10	IONZGQ3	20/04/2019	19/06/2019	B86G16007860001	600	2
11	B51MEQ5	24/04/2019	23/06/2019	B76G16008440001	600	2
12	5O9G1P8	06/03/2019	05/05/2019	B46G16003350001	600	2
13	SC8LTK8	23/04/2019	22/06/2019	B76G16008390001	600	2
14	ED8RN49	01/02/2019	31/03/2019	B86G16007720001	600	2
15	O5OFDJ1	16/04/2019	15/06/2019	B46G16003340001	600	2
16	UDEPY96	18/03/2019	17/05/2019	B86G16007570001	600	2
17	3CL47T4	14/05/2019	13/07/2019	B86G16007710001	600	2
18	IUDXVR4	18/04/2019	17/06/2019	B56G16006280001	600	2
19	21PCLB8	15/05/2019	14/07/2019	B86G16007660001	600	2
20	OR4NUO7	14/05/2019	13/07/2019	B76G16008360001	600	2
21	6G1BM88	17/05/2019	16/07/2019	B96G16005680001	600	2
22	CEDPYY9	15/05/2019	14/07/2019	B26G16004290001	600	2
23	S3DE7E6	13/05/2019	12/07/2019	B86G16007690001	600	2
24	SFA70C0	15/05/2019	14/07/2019	B76G16008350001	600	2
25	OM715B0	14/05/2019	13/07/2019	B76G16008370001	600	2
26	J8G5KO2	15/05/2019	14/07/2019	B96G16005690001	600	2
27	KHSUQ44	15/05/2019	14/07/2019	B96G16005760001	600	2
28	D7VB559	15/05/2019	14/07/2019	B16G16002780001	600	2
29	SLQIVS6	20/05/2019	19/07/2019	B46G16003330001	600	2
30	U12T832	15/05/2019	14/07/2019	B86G16007700001	600	2
31	Y0IM0H2	01/06/2019	31/07/2019	B56G16006210001	600	2
32	9WRE8D7	04/06/2019	03/08/2019	B16G16002740001	600	2
33	7R819Y3	01/06/2019	31/07/2019	B56G16006140001	600	2
34	FAMQOI7	01/06/2019	31/07/2019	B86G16007680001	600	2
35	7155324	19/06/2019	18/08/2019	B76G16008550001	600	2
36	FALUFF5	22/05/2019	21/07/2019	B46G16003380001	600	2
37	K9FW9Y8	10/06/2019	09/08/2019	B76G16008380001	600	2
38	ELW1AU7	24/06/2019	23/08/2019	B56G16006150001	600	2
39	FL7RHN5	15/05/2019	14/07/2019	B26G16004230001	600	2
40	MR9CEI3	22/05/2019	21/07/2019	B16G16002720001	600	2
41	EMY32P7	19/06/2019	18/08/2019	B56G16006240001	600	2
42	FK610N2	27/05/2019	26/07/2019	B56G16006270001	600	2
43	IJAY9F4	05/06/2019	04/08/2019	B76G16008470001	600	2
44	7BR47R6	05/06/2019	04/08/2019	B76G16008420001	600	2
45	M4RCRV6	07/06/2019	06/08/2019	B86G16007790001	600	2
46	7ZAL989	24/05/2019	23/07/2019	B56G16006220001	600	2
47	FTD6413	24/06/2019	23/08/2019	B26G16004240001	300	1 (24/06/2019 – 23/07/2019)
48	VGD5727	27/06/2019	26/08/2019	B36G16003980001	600	2
49	QS3AOO5	13/06/2019	12/08/2019	B26G16004310001	600	2

50	RU1T1V5	06/06/2019	05/08/2019	B56G16006290001	600	2
51	BRKBHH7	24/06/2019	23/08/2019	B66G16003520001	600	2
52	IHAQR77	20/06/2019	19/08/2019	B36G16003990001	600	2
53	4TH7115	18/06/2019	17/08/2019	B76G16008540001	600	2
54	EQZNT46	25/06/2019	24/08/2019	B26G16004300001	600	2
55	XN45LP1	28/05/2019	27/07/2019	B76G16008460001	600	2
56	4FMNTP1	03/06/2019	02/08/2019	B66G16003500001	600	2
57	D2UJWB9	01/07/2019	31/08/2019	B86G16007820001	600	2
58	6P5VIC7	03/06/2019	02/08/2019	B86G16007840001	600	2
59	SOSOWK2	10/06/2019	09/08/2019	B86G16007770001	600	2
60	QYW9F91	08/06/2019	07/08/2019	B36G16003960001	600	2
61	O9G3O59	26/06/2019	25/08/2019	B86G16007810001	600	2
62	1091EC1	02/07/2019	01/09/2019	B56G16006180001	600	2
63	ANQ7ES5	12/06/2019	11/08/2019	B36G16003950001	600	2
64	XI4PW21	25/06/2019	24/08/2019	B76G16008430001	600	2
65	XXVXD65	03/07/2019	02/09/2019	B56G16006200001	600	2
66	3HF5TN6	08/06/2019	07/08/2019	B76G16008480001	600	2
67	IQC1R39	07/06/2019	06/08/2019	B66G16003510001	600	2
68	OLRLD51	06/07/2019	05/09/2019	B76G16008520001	600	2
69	BZG9TK7	15/04/2019	14/06/2019	B86G16007780001	600	2
70	R4MOO48	12/07/2019	11/09/2019	B76G16008510001	600	2
71	E7M0640	28/01/2019	27/03/2019	B56G16006230001	600	2
72	UHJC7G6	09/07/2019	08/09/2019	B76G16008410001	600	2
73	2KQJMS8	28/05/2019	27/07/2019	B56G16006170001	600	2
74	NGZZE48	11/06/2019	10/08/2019	B56G16006260001	600	2
75	CDI9F27	10/07/2019	09/09/2019	B16G16002770001	600	2
76	658FI16	10/07/2019	09/09/2019	B16G16002760001	600	2
77	NAOFUJ6	02/07/2019	01/09/2019	B56G16006190001	600	2
78	N11RGL6	11/07/2019	10/09/2019	B36G16003970001	600	2
79	T3NQYH9	09/07/2019	08/09/2019	B56G16006250001	600	2
80	1KXLWZ6	06/07/2019	05/09/2019	B86G16007800001	600	2
81	2GV3PY7	05/07/2019	04/09/2019	B96G16005800001	600	2
82	D73H4U6	03/06/2019	02/08/2019	B96G16005790001	600	2
83	OYH3YI4	06/06/2019	05/08/2019	B96G16005750001	600	2
84	2KM9RL2	15/05/2019	14/07/2019	B76G16008490001	600	2
85	1SYIDA1	01/07/2019	31/08/2019	B76G16008450001	600	2
86	WMXGE83	19/06/2019	18/08/2019	B86G16007760001	600	2
87	CAA0XJ1	11/07/2019	10/09/2019	B86G16007730001	600	2
88	BI11VJ3	12/07/2019	11/09/2019	B96G16005730001	600	2
89	N094KK8	05/07/2019	04/09/2019	B86G16007740001	600	2
90	2TJVKY2	09/07/2019	08/09/2019	B56G16006130001	600	2
91	YJHWFJ5	26/06/2019	25/08/2019	B56G16006160001	600	2
92	GWS1MB5	11/07/2019	10/09/2019	B86G16007850001	600	2
93	QKVD462	03/07/2019	02/09/2019	B16G16002730001	600	2
94	MPQFZI8	06/06/2019	05/08/2019	B96G16005700001	600	2
95	48O2N74	11/07/2019	10/09/2019	B46G16003320001	600	2
96	9L0GXP6	25/06/2019	24/08/2019	B96G16005710001	600	2
97	IFRA6I4	25/06/2019	24/08/2019	B96G16005740001	600	2
98	XDTSLP9	12/07/2019	11/09/2019	B76G16008560001	600	2
99	POTX4Y7	09/07/2019	08/09/2019	B46G16003360001	600	2
100	TQEKGL2	08/07/2019	07/09/2019	B96G16005840001	600	2
101	Z3N2SG5	03/07/2019	02/09/2019	B76G16008530001	300	1 (03/07/2019 – 02/08/2019)

102	N31G3C2	26/06/2019	25/08/2019	B26G16004280001	600	2
103	SP2CAG4	01/07/2019	31/08/2019	B86G16007670001	600	2
104	8NPVY12	28/06/2019	27/08/2019	B86G16007880001	600	2
105	2M6JHO5	10/07/2019	09/09/2019	B46G16003370001	600	2
106	R84FHL7	08/07/2019	07/09/2019	B86G16007890001	600	2
107	OSGHAC0	09/07/2019	08/09/2019	B96G16005830001	600	2
108	MP8NOH3	20/06/2019	19/08/2019	B76G16008500001	600	2
109	8IU1G90	06/07/2019	05/09/2019	B86G16007750001	600	2
110	91MB2V2	28/06/2019	27/08/2019	B26G16004270001	600	2
111	REPM2U2	21/06/2019	20/08/2019	B86G16007830001	600	2
112	EKDG3L6	06/03/2019	05/05/2019	B16G16002750001	600	2

ALLEGATO B

N.	Codice pratica	Inizio I bimestre attività formative	Fine I bimestre attività formative	CUP	Importo Riconosciuto €	N. Mensilità riconosciute	Motivazione
1	V8GSN94	04/03/2019	03/05/2019	B96G16005770001	300	1 (04/03/2019 – 03/04/2019)	Mancata corrispondenza tra orari riportati in registro ed orari previsti in calendario. Nell'ambito della seconda mensilità il destinatario non raggiunge il 70% delle ore di frequenza previste in calendario.
2	T45OD92	01/06/2019	31/07/2019	B26G16004250001	300	1 (01/06/2019 – 30/06/2019)	Mancata corrispondenza tra orari riportati in registro ed orari previsti in calendario. Nell'ambito della seconda mensilità il destinatario non raggiunge il 70% delle ore di frequenza previste in calendario. Manca orario entrata e uscita

DETERMINAZIONE DEL DIRIGENTE SEZIONE PROMOZIONE E TUTELA DEL LAVORO 20 gennaio 2020, n. 7

"Piano di Attuazione Regionale" dellaRegione Puglia per l'attuazione della Garanzia Giovani in qualità di Organismo Intermedio del PON YEI (D.G.R. n. 1148 del 04/06/2014 e ss.mm.ii.) – Riconoscimento indennità di partecipazione II bimestre in favore dei tirocinanti (Misura 5) e autorizzazione all'erogazione, a valere su risorse D.L. 76/2013.

Il Dirigente della Sezione

VISTI gli artt. 4, 5 e 6 della Legge Regionale n.7 del 4.02.1997;
VISTA la deliberazione della Giunta Regionale n.3261/98;
VISTI gli artt. 4 e 16 del D.lgs. n. 165 del 30.03.2001 e ss.mm.ii.;
VISTE le direttive agli uffici impartite dal Presidente della Giunta Regionale con la nota n. 01/007689/1-5 del 31.07.1998;

VISTO il Regolamento (UE) n. 1303/2013 del Parlamento Europeo e del Consiglio del 17.12.2013, pubblicato sulla GUE del 20.12.2013, che reca disposizioni comuni sul Fondo europeo di sviluppo regionale, sul Fondo sociale europeo, sul Fondo di coesione, sul Fondo europeo agricolo per lo sviluppo rurale e sul Fondo europeo per gli affari marittimi e la pesca e definisce disposizioni generali sul Fondo europeo di sviluppo regionale, sul Fondo sociale europeo, sul Fondo di coesione e sul Fondo europeo per gli affari marittimi e la pesca e abroga il Regolamento (CE) n. 1083/2006 del Consiglio;

VISTO il Regolamento (UE) n. 1304/2013 del Parlamento Europeo e del Consiglio del 17.12.2013, pubblicato sulla GUE del 20.12.2013,che, all'art. 16, sostiene l'"Iniziativa a favore dell'occupazione giovanile per la lotta alla disoccupazione giovanile";

VISTO il Regolamento (UE - EURATOM) n. 1311/2013 del Consiglio del 2.12.2013, il quale stabilisce il quadro finanziario pluriennale per il periodo 2014-2020;

VISTA la Comunicazione della Commissione COM (2013) 144, relativa alla Youth EmploymentInitiative (YEI), che rappresenta un'iniziativa a favore dell'occupazione giovanile, aperta a tutte le Regioni con un livello di disoccupazione giovanile superiore al 25%;

VISTA la Raccomandazione del Consiglio del 22.04.2013, pubblicata sulla GUE Serie C 120/2013 del 26.04.2013,la quale delinea lo schema di opportunità per i giovani, promosso dalla suddetta Comunicazione della Commissione COM (2013) 144, istituendo una "garanzia" per i giovani che invita gli Stati Membri a garantire ai giovani con meno di 25 anni un'offerta qualitativamente valida di lavoro, di proseguimento degli studi, di apprendistato o di tirocinio o altra misura di formazione entro quattro mesi dall'inizio della disoccupazione o dall'uscita dal sistema di istruzione formale (YEI);

VISTO l'Accordo di Partenariato, presentato alla Commissione Europea il 22.04.2014, il quale individua il Programma Operativo Nazionale per l'attuazione della Iniziativa Europea per l'Occupazione dei Giovani" (PON-YEI) tra i Programmi Operativi Nazionali finanziati dal FSE;

VISTO il Regolamento (UE) n. 1407/2013 della Commissione del 18.12.2013 relativo all'applicazione degli articoli 107 e 108 del Trattato sul funzionamento dell'Unione europea agli aiuti «de minimis», pubblicato sulla GUE L 352 del 24.12.2013;

VISTA la Decisione della Commissione Europea C(2014) 4969 dell'11.07.2014, che adotta alcuni elementi del programma operativo "Programma operativo nazionale Iniziativa Occupazione Giovani" per l'attuazione dell'iniziativa per l'occupazione giovanile in Italia in vista di un supporto del Fondo sociale europeo e dell'Iniziativa per l'occupazione giovanile ai fini dell'obiettivo "Investimenti in favore della crescita e dell'occupazione" per le regioni Piemonte, Valle d'Aosta/Vallée d'Aoste, Lombardia, Abruzzo, Molise, Campania, Puglia, Basilicata, Calabria, Sicilia, Sardegna, Provincia Autonoma di Trento, Veneto, Friuli-Venezia Giulia, Emilia-Romagna, Toscana, Umbria, Marche, Lazio in Italia;

VISTO l'Accordo Stato-Regioni del 24.01.2013, avente ad oggetto l'approvazione delle "Linee guida in materia di tirocini" che detta disposizioni in merito al tirocinio;

VISTI la Legge Regionale n. 23 del 5.08.2013 - "Norme in materia di percorsi formativi diretti all'orientamento e all'inserimento nel mercato del lavoro" ed il successivo Regolamento Regionale n. 3 del 10.03.2014 – "Disposizioni concernenti l'attivazione di tirocini diretti all'orientamento e all'inserimento nel mercato del lavoro";

VISTO l'art. 32 della Legge 18.06.2009, n. 69, che prevede l'obbligo di sostituire la pubblicazione tradizionale all'Albo ufficiale con la pubblicazione di documenti digitali sui siti informatici;

VISTO l'art. 18 del D.lgs. n. 196 del 2003 - "Codice in materia di protezione dei dati personali" in merito ai principi applicabili ai trattamenti effettuati dai soggetti pubblici;

DATO ATTO CHE:

- in data 9.06.2014 è stata sottoscritta la convenzione tra il Ministero del Lavoro e delle Politiche Sociali – DG Politiche Attive e Passive del lavoro e la Regione Puglia per l'attuazione della Garanzia Giovani in qualità di Organismo Intermedio del PON YEI, giusta Deliberazione di Giunta Regionale n. 813 del 5.05.2014, rettificata con successivo atto n. 974 del 20.05.2014, con la quale è stato approvato lo schema di convenzione ed è stato dato mandato al Dirigente del Servizio Autorità di Gestione P.O. FSE di sottoscrivere la stessa e di apportarvi le modifiche ritenute necessarie;
- con la sopra citata Deliberazione di Giunta n. 813/2014, rettificata con D.G.R. n. 974/2014, si è dato altresì mandato ai singoli Servizi Regionali interessati, Formazione Professionale, Politiche per il Lavoro, Politiche Giovanili, Autorità di Gestione P.O. FSE - nell'ambito dell'Area Politiche per lo Sviluppo Economico, Lavoro, Innovazione "che ne assicura il coordinamento complessivo", di porre in essere tutti gli atti amministrativi successivi e conseguenti alla stessa deliberazione per dare attuazione alle misure previste Piano Regionale della Garanzia Giovani, attribuendo al Servizio Politiche per il Lavoro, tra le altre, la Misura 5 – Tirocini extra-curriculari, anche in mobilità geografica";
- con Deliberazione di Giunta Regionale n. 1148 del 4.06.2014 è stato approvato il Piano di Attuazione Regionale della Regione Puglia per l'attuazione della Garanzia Giovani in qualità di Organismo Intermedio del PON YEI, successivamente modificato e integrato, finalizzato a favorire l'inserimento dei giovani nel mercato del lavoro attraverso l'utilizzo integrato di una serie di strumenti, il cui impiego sinergico intende concorrere alla finalità di ridurre il gap tra giovani e occupazione;
- tra le misure previste all'interno del citato Piano di Attuazione figura altresì il "Tirocinio extracurriculare, anche in mobilità geografica" (Scheda 5), la cui attivazione, in conformità alla disciplina regionale vigente, può essere promossa sia dai servizi per l'impiego che da altri soggetti pubblici e privati individuati all'interno dell'art. 3, Legge Reg. n. 23/2013 e dell'art. 5, Regolamento Reg. n. 3/2014;
- in particolare, la Misura 5 fa riferimento alla attivazione di tirocini formativi e di inserimento/reinserimento nel mercato del lavoro rivolti a giovani di età compresa tra 16 e 29 anni, che hanno assolto, ovvero sono esenti dall'obbligo di istruzione e formazione, iscritti al programma Garanzia Giovani, prevedendo in loro favore l'erogazione di una indennità di partecipazione nella misura e alle condizioni definite con successivi provvedimenti;
- con Determinazione Dirigenziale del Servizio Autorità di Gestione PO FSE n. 405 del 2.10.2014, modificata con A.D. n. 425 del 14.10.2014 ed integrata con successivo A.D. n. 430 del 31.10.2014, è stato adottato, giusta Deliberazione di Giunta n. 1729 del 1.08.2014, l'Avviso Multimisura finalizzato a selezionare attori (organizzati nella forma di Associazioni Temporanee di soggetti pubblici e/o privati che operano nel campo dei servizi per il lavoro e in quello della formazione professionale) ritenuti, all'esito dell'esame di ammissibilità e della valutazione da parte di apposito nucleo, idonei alla realizzazione delle misure previste dal Piano Regionale della Garanzia Giovani, secondo quanto indicato nelle "schede misura" allegate ed in attuazione delle ulteriori indicazioni relative alle modalità gestionali che la Regione si è riservata di adottare con ulteriori atti;
- con particolare riferimento alla promozione di tirocini, il predetto Avviso Multimisura ha previsto che l'erogazione dei relativi servizi venga attuata in raccordo tra Centri per l'impiego (di seguito, per

brevità, C.P.I.) ed Associazioni Temporanee di Scopo (di seguito, per brevità, A.T.S.), demandando a successivi provvedimenti regionali la definizione delle modalità operative attraverso le quali realizzare tale raccordo;

- con Determinazione Dirigenziale del Servizio Autorità di Gestione PO FSE n. 598 del 23.12.2014 sono state approvate le risultanze dell'istruttoria relativa alle istanze pervenute in risposta all'Avviso Multimisura e, successivamente, sottoscritti gli atti unilaterali d'obbligo, in conformità allo schema approvato con Determinazione Dirigenziale n. 13 del 24.02.2015;
- con Determinazione del Dirigente del Servizio Politiche per il Lavoro n. 1044 del 18.05.2015 sono stati approvati i modelli di convenzione e progetto formativo individuale per l'attivazione dei tirocini nell'ambito del programma in oggetto;
- sempre in conformità alla DGR n. 813/2014, rettificata con D.G.R. n. 974/2014, in considerazione della competenza dei C.P.I. a promuovere tirocini extra-curriculari, sono state approvate, con Determinazione del Dirigente del Servizio Politiche per il Lavoro n. 1331 del 07.07.2015 , le "Linee guida in tema di attivazione di tirocini extra-curriculari da parte dei Centri per l'Impiego nell'ambito del Piano di Attuazione Regionale della Regione Puglia per l'attuazione della Garanzia Giovani";

RILEVATO CHE:

- ai sensi dell'Avviso Multimisura e delle "Linee guida in tema di attivazione di tirocini extra-curriculari da parte dei Centri per l'Impiego nell'ambito del Piano di Attuazione Regionale della Regione Puglia per l'attuazione della Garanzia Giovani", il tirocinante ha diritto a percepire una indennità in ragione della partecipazione alle attività formative, fissata, per legge, nella misura mensile forfettaria di € 450,00 (euro quattrocentocinquanta/00), al lordo delle ritenute di legge eventualmente dovute. In ogni caso, il contributo non può eccedere la somma complessiva di € 2.700,00 (euro duemilasettecento/00) per il caso in cui il tirocinio abbia la durata massima di sei mesi; ovvero, la somma complessiva di € 5.400,00 (euro cinquemilaquattrocento/00) qualora il tirocinio sia destinato a disabili, persone svantaggiate, immigrati richiedenti asilo o titolari di protezione internazionale ed abbia la durata massima di dodici mesi. Il diritto alla indennità, nella misura sopra indicata, matura allorché il tirocinante abbia partecipato almeno al settanta per cento delle attività formative rapportato al monte ore mensile definito all'interno del progetto formativo individuale e si configura come un finanziamento in favore della persona, che non favorisce le imprese ospitanti e non costituisce, quindi, aiuto di Stato ai sensi dell'art. 107, par. 1, del TFUE;
- con Determinazione della Sezione Autorità di Gestione PO FSE n. 178 del 1 marzo 2016 - Adozione disposizioni PON IOG relative alla II Fase di attuazione della Garanzia Giovani e approvazione modifiche al "Piano di Attuazione Regionale" della Regione Puglia per l'attuazione della Garanzia Giovani in qualità di Organismo Intermedio del PON YEI - D.G.R. n.1148 del 4 giugno 2014 – è stato disposto che, per i tirocini attivati a fra data dal 1 marzo 2016 (intendendosi come data di attivazione il giorno di sottoscrizione della Convenzione di tirocinio), l'indennità di partecipazione prevista dalla normativa regionale, nella misura minima di € 450, 00 sarà composta da un importo a valere sul PAR Puglia Garanzia Giovani di € 300,00 e un importo a carico del soggetto ospitante nella misura minima di € 150,00;
- con successiva Determinazione della Sezione Autorità di Gestione PO FSE n. 233 del 16 marzo 2016, a parziale rettifica della citata D.D. n. 178/2016, è stato disposto che, per i tirocini le cui convenzioni siano state trasmesse attraverso la piattaforma Sistema Puglia a far data dal 15 aprile 2016, l'indennità di partecipazione prevista dalla normativa regionale nella misura minima di € 450,00 sarà composta da un importo a valere sul PAR Puglia Garanzia Giovani di € 300,00 e un importo a carico del soggetto ospitante nella misura minima di € 150,00;
- con Determinazione del Dirigente Sezione Politiche per il Lavoro n. 149 del 26 aprile 2016, preso atto di quanto disposto con la citata D.D. n. 233/2016, sono state definite le modalità di attuazione della Misura 5, relativamente alla c.d. II Fase di attuazione della Garanzia Giovani;
- sempre ai sensi dell'Avviso Multimisura e delle "Linee guida in tema di attivazione di tirocini extra-

curriculari da parte dei Centri per l'Impiego nell'ambito del Piano di Attuazione Regionale della Regione Puglia per l'attuazione della Garanzia Giovani", l'indennità non spetta nel caso in cui il tirocinante risulti titolare di ASPI o altra forma di ammortizzatore sociale;

- in data 31.03.2015 è stata sottoscritta tra Regione Puglia, lNPS e Ministero del Lavoro e delle Politiche Sociali la Convenzione, con termine al 30.11.2018, per l'erogazione dell'indennità di tirocinio nell'ambito del Piano italiano di attuazione della cd. Garanzia Giovani, giusta Deliberazione della Giunta Regionale n. 45 del 1.04.2015 con la quale è stato approvato il format e demandata al Dirigente del Servizio Politiche per il lavoro la relativa sottoscrizione;
- l'art. 3, comma 1, lettera c) del **D.L.76 del 28.06.2013**, convertito con modificazioni nella Legge n.99 del 09.08.2013, ha previsto, al fine di favorire l'occupazione giovanile, l'attivazione nei territori del Mezzogiorno di ulteriori misure quali la percezione di una indennità di partecipazione per le borse di tirocinio formativo, nel limite di 56 milioni di euro per l'anno 2013, di 16 milioni di euro per l'anno 2014 e 96 milioni di euro per l'anno 2015;
- il Ministero del lavoro e delle politiche sociali con la nota prot. n. 0023726 del 25.06.2014 ha comunicato alle Regioni del Mezzogiorno la ripartizione delle risorse per il triennio 2013-2015, in attuazione dell'art. n. 3 comma 1 lettera c) della Legge n. 99 del 09.08.2013 che ha convertito con modifiche il DL. 76 del 28.06.2013;
- Il Ministero del Lavoro e delle politiche sociali, con i Decreti Direttoriali n. 110 del 14.03.2014 e n.243 del 09.04.2014, ha impegnato sul Fondo Sociale per l'Occupazione e Formazione rispettivamente euro 56.000.000,00 per l'anno 2013 e euro 16.000.000,00 per l'anno 2014;
- il Ministero del lavoro e delle politiche sociali, con successivo Decreto Direttoriale n. 9 del 23.01.2015 ha ripartito tra le Regioni le risorse finanziarie per l'annualità 2013 e 2014, impegnate con i Decreti Direttoriali di cui alla precedente lettera d) e alla Regione Puglia sono state pertanto attribuite risorse pari a euro 12.968.011,12;
- ai sensi dell'art. 3, co. lett. c) del DL 76/2013 per l'annualità 2015 sono state assegnati al Fondo Sociale per l'Occupazione e le Formazione euro 96.000.000,00;
- il Ministero del lavoro e delle politiche sociali con successivo Decreto Direttoriale n.14 del 04.02.2015, come modificato dal successivo Decreto Direttoriale n. 99 del 14.04.2015, ha ripartito tra le Regioni le risorse finanziarie per l'annualità 2015 e alla Regione Puglia sono pertanto attribuite risorse pari a euro 17.290.681,50;
- il Ministero del lavoro e delle Politiche Sociali con nota prot.n. 4354 del 27 febbraio 2015 ha precisato che rimane di esclusiva competenza regionale l'individuazione delle indennità di tirocinio da erogare ai beneficiari, a valere sulle risorse di cui al citato DL 76/2013, e che i due flussi di processo, relativi sia a tale ultima fonte normativa che all'intervento nazionale denominato "PON IOG-misura tirocini", devono mantenere una contabilità separata, rendendosi necessario predisporre un apposito Addendum alla Convenzione già stipulata in data 31.03.2015;
- ai fini dell'erogazione dell'indennità a valere su risorse di cui al Dl 76 del 28.06.2013, convertito con modifiche nella Legge n. 99 del 09.08.2013, la Regione Puglia ha stimato un ammontare di risorse pari a **euro 30.258.692,62**;
- l'Addendum di cui sopra è stato sottoscritto da MLPS, Regione Puglia e INPS in data 27/07/2016;
- con la decisione della commissione europea C (2017) 89 27 del 18 dicembre 2017, che modifica la Decisione C(2014)4969, la Commissione ha approvato la riprogrammazione delle risorse del Programma Operativo Nazionale "Iniziativa Occupazione Giovani";
- l'ANPAL con note n. 930 del 20.01.2019 e n. 1285 del 06.02.2019 ha chiesto a INPS di garantire la continuità nell'erogazione delle indennità di tirocinio, prorogando la validità della convenzione in parola nelle more della formalizzazione del nuovo atto negoziale, sul cui contenuto Inps ed Anpal hanno già convenuto mediante lo scambio di comunicazioni formali;
- con le note succitate, le regioni convenzionate con INPS (tra cui la Regione Puglia), sono state autorizzate da Anpal a riprendere la trasmissione delle richieste di pagamento;
- con nota prot. INPS.HERMES.28/02/2019.0000817 dello scorso **28 febbraio 2019**, l'INPS ha aderito

alla richiesta di Anpal, autorizzando le regioni convenzionate alla trasmissione delle richieste di pagamento;

- l'INPS effettua i pagamenti nei limiti delle risorse finanziarie anticipate dal Ministero del lavoro e delle politiche sociali e versate direttamente all'ente previdenziale; a tal fine, la Regione comunica all'INPS, tramite il Sistema Informativo Percettori e secondo le modalità definite in convenzione, entro il giorno 10 del mese successivo a quello di conclusione del bimestre precedente, l'elenco dei soggetti aventi titolo a fruire dell'indennità di tirocinio.

RILEVATO, ALTRESI', CHE:

- ai sensi del sopra citato Avviso Multimisura (Scheda 5) e delle sopra richiamate "Linee Guida in tema di attivazione di tirocini extra-curriculari da parte dei Centri per l'Impiego nell'ambito del Piano di Attuazione Regionale della Regione Puglia per l'attuazione della Garanzia Giovani" è posto a carico dei soggetti promotori (partners all'interno delle A.T.S. e C.P.I.) l'obbligo di inoltrare, attraverso la piattaforma dedicata e a cadenza bimestrale, la richiesta di erogazione dell'indennità di partecipazione, corredata della documentazione prescritta e attestante l'effettivo svolgimento delle attività formative;
- con note prot. n. AOOAdGFSE/0017751 del 10.09.2015 e prot. n. AOO_060/0011452 del 10.09.2015 è stato comunicato rispettivamente alle A.T.S. e ai C.P.I. che, a far data dal 14.09.2015, sarebbe stata disponibile *on line* la procedura telematica per l'invio della documentazione prescritta dall'Avviso Multimisura (Scheda 5) e dalle Linee guida, segnalando l'obbligatorietà dell'utilizzo della piattaforma dedicata all'interno del sito http://www.sistema.puglia.it/SistemaPuglia/garanziagiovani;
- a partire dal 14.09.2015 sono state inserite le istanze relative alla rendicontazione delle attività formative svolte nell'ambito di tirocini avviati a partire dall'11.05.2015 per il tramite dei C.P.I. e dal 27.05.2015 per il tramite delle A.T.S.;
- il bimestre è individuato in piattaforma con riferimento al bimestre solare, tenuto conto della data iniziale indicata nel progetto formativo e nel calendario delle attività;
- l'art. 16 del Reg. Reg. n. 3/2014 prevede che la durata originariamente stabilita del percorso formativo possa essere prorogata per non oltre trenta giorni, qualora si tratti di tirocini formativi e di orientamento o di tirocini di inserimento e reinserimento lavorativi; ovvero per non oltre dodici mesi, qualora i tirocinanti siano disabili, soggetti in condizione di svantaggio sociale, immigrati richiedenti asilo o titolari di protezione internazionale.
- a partire dalla data dell'8.10.2015 è stata attivata per i soggetti promotori la funzione che consente loro di riscontrare le richieste di integrazione documentale inviate, sempre per il tramite della piattaforma telematica, dagli uffici regionali;
- con nota prot. n. AOO_060/0013395 del 22.10.2015 il Dirigente del Servizio Politiche per il Lavoro ha fornito ulteriori chiarimenti in merito ai tirocini attivati nell'ambito del Piano di Attuazione Regionale Puglia 2014;
- con nota prot. n. AOO_060/0003025 del 19.03.2018 il Dirigente del Servizio Politiche per il Lavoro ha fornito nuovi ulteriori chiarimenti in merito ai presupposti per il riconoscimento della indennità di tirocinio nell'ambito del Piano di Attuazione Regionale Puglia 2014;
- in ordine alle richieste di erogazione della indennità di partecipazione al secondo bimestre (solare) di attività formative inserite in piattaforma nel periodo compreso tra il 19.04.2019 ed il 10.10.2019, alla data di adozione del presente atto, risultano perfezionate le descritte attività di verifica ai sensi dell'articolo 125, par. 4 lett. a) e b) del Reg. UE n. 1303/2013, relativamente alle istanze presentate dai tirocinanti riportati negli Allegati A e B, quali parti integranti ed essenziali del presente atto;
- sulla base della documentazione prodotta dai soggetti promotori e sulla base degli esiti delle verifiche ex art. 125, Reg. UE n. 1303/2013 presenti in piattaforma, di cui con il presente provvedimento si prende atto, sussistono i presupposti per la erogazione del trattamento economico nei confronti dei tirocinanti indicati negli Allegati "A"e"B", quale parte integrante ed essenziale del presente atto, relativamente al periodo e per il numero di mensilità ivi riportati; il tutto per un importo complessivo pari ad € 61.800,00 (euro sessantunomilaottocento/00);

- in particolare, nell'ambito dell'Allegato "B", quale parte integrante ed essenziale del presente atto, si dà conto delle motivazioni sottostanti l'accoglimento parziale delle richieste di erogazione trasmesse per il tramite del sistema informativo.
- con successive determinazioni dirigenziali sono state disposte proroghe della data di conclusione delle attività erogate a valere sulle Misure di cui all'Avviso pubblico approvato con A.D. del Servizio Autorità di Gestione P.O. FSE n. 425 del 14/10/14; in particolare con determinazione dirigenziale n. 415 del 20.11.2018 è stata disposta quale data di conclusione delle attività il 30/04/2019, successivamente prorogato al 31/05/2020 con determinazione dirigenziale n. 190 del 31.07.2019.

Tanto premesso e precisato, con il presente atto, considerate gli esiti delle verifiche *ex* art. 125, Reg. UE n. 1303/2013 presenti in piattaforma, si rende necessario autorizzare l'INPS, in qualità di ente pagatore, alla erogazione dell'indennità di partecipazione relativa al primo bimestre, nei limiti delle risorse disponibili, comunicando, tramite il Sistema Informativo Percettori e secondo le modalità definite in convenzione, i nominativi dei soggetti e l'importo del trattamento economico come riportati negli Allegati "A" e"B", quali parti integranti ed essenziali del presente atto.

VERIFICA AI SENSI DEL D. LGS. N. 196/03
Garanzie alla riservatezza

La pubblicazione dell'atto all'albo, salve le garanzie previste dalla legge 241/90 in tema di accesso ai documenti amministrativi, avviene nel rispetto della tutela alla riservatezza dei cittadini, secondo quanto disposto dal D.lgs. 196/03 in materia di protezione dei dati personali, nonché dal vigente regolamento regionale n. 5/2006 per il trattamento dei dati sensibili e giudiziari.

Ai fini della pubblicità legale, l'atto destinato alla pubblicazione è redatto in modo da evitare la diffusione di dati personali identificativi non necessari ovvero il riferimento a dati sensibili; qualora tali dati fossero indispensabili per l'adozione dell'atto, essi sono trasferiti in documenti separati, esplicitamente richiamati.

ADEMPIMENTI CONTABILI AI SENSI DELLA D.LGS n.118/2011

Il presente provvedimento non comporta alcun mutamento qualitativo e quantitativo di entrata o di spesa né a carico del bilancio regionale né a carico degli Enti per i cui debiti i creditori potrebbero rivalersi sulla Regione ed è escluso ogni onere aggiuntivo rispetto a quelli già autorizzati a valere sullo stanziamento previsto dal bilancio regionale.
Non ricorrono gli obblighi di cui agli artt. 26 e 27 del D.lgs. 14 marzo 2013 n. 33.

Ritenuto di dover provvedere in merito, in quanto trattasi di materia ricadente in quella di cui all'art. 5, co. 1, L.R. n. 7/1997

DETERMINA

- di prendere atto di quanto indicato in premessa, che qui si intende integralmente riportato e condiviso;

- di dare atto che i tirocinanti indicati negli Allegati "A" e "B", quale parte integrante ed essenziale del presente atto, hanno diritto alla erogazione della indennità di partecipazione al secondo bimestre di attività formative, per il numero di mensilità e relativamente al periodo precisati all'interno del citato Allegato; il tutto per un importo complessivo pari ad € 61.800,00 (euro sessantunomilaottocento/00);

- di autorizzare l'INPS al pagamento dell'indennità di partecipazione relativa al secondo bimestre, nei limiti delle risorse disponibili, comunicando, tramite il Sistema Informativo Percettori e secondo le modalità definite in convenzione, i nominativi dei soggetti e l'importo del trattamento economico come riportati negli Allegati "A" e "B", quale parte integrante ed essenziale del presente atto.

Il provvedimento viene redatto in forma integrale e "per estratto", con parti oscurate non necessarie ai fini di pubblicità legale, nel rispetto della tutela alla riservatezza dei cittadini, secondo quanto disposto dal D.Lgs. n. 196/03 in materia di protezione dei dati personali e ss. mm. e ii.

Avverso il presente atto è possibile proporre istanza di riesame al Dirigente della Sezione Promozione e Tutela del Lavoro; la relativa istanza dovrà essere inviata a mezzo pec all'indirizzo seguente: *tirocini.garanziagiovani.regione.puglia@pec.rupar.puglia.it*, indicando il codice identificativo della pratica, **entro il termine perentorio di 10 giorni dalla data di pubblicazione sul BURP** della presente determina, che costituisce notifica agli interessati, così come previsto dalla determinazione dirigenziale n. 895/2010.

Il presente provvedimento:

a) sarà pubblicato (per estratto) all'albo della Sezione Promozione e Tutela del Lavoro;

b) sarà trasmesso in copia conforme all'originale alla Segreteria della Giunta Regionale;

c) sarà pubblicato (per estratto) nel sito ufficiale della Regione Puglia: www.regione.puglia.it, nella Sezione "Amministrazione trasparente";

d) sarà trasmesso in copia (per estratto) all'Assessore alla Formazione e Lavoro.

e) sarà pubblicato sul B.U.R.P. per la notifica agli interessati.

Il presente atto, redatto in unico originale, è composto da n. 14 pagine in originale, di cui n. 3 pagine contenenti gli Allegati "A" e "B".

Il Dirigente della Sezione Promozione e Tutela del Lavoro
Dott.ssa Luisa Anna FIORE

ALLEGATO A

N.	Codice pratica	Inizio II bimestre attività formative	Fine II bimestre attività formative	CUP	Importo Riconosciuto €	N. Mensilità riconosciute
1	MA2SKT4	17/02/2019	16/04/2019	B76G16008400001	600	2
2	2PLYXQ5	22/02/2019	21/04/2019	B36G16003880001	600	2
3	FOA2O52	13/02/2019	12/04/2019	B26G16004150001	600	2
4	OTEN7B2	21/03/2019	20/04/2019	B26G16003630001	300	1
5	UL9ECI0	07/04/2019	06/06/2019	B76G16008020001	600	2
6	VDSWW01	29/03/2019	28/05/2019	B56G16005530001	300	1 (29/03/2019 – 28/04/2019)
7	4TFPY63	18/04/2019	17/06/2019	B86G16007870001	600	2
8	KLGYHA0	19/02/2019	18/04/2019	B76G16008030001	600	2
9	O53BJ19	19/04/2019	18/06/2019	B76G16007310001	600	2
10	78ACO36	04/04/2019	31/05/2019	B46G16003280001	600	2
11	POHQRQ8	06/05/2019	05/07/2019	B96G16005780001	600	2
12	FRQQTH3	01/05/2019	30/06/2019	B86G16003980001	600	2
13	HQGLLC2	12/05/2019	11/07/2019	B56G16005560001	600	2
14	HAV24C0	12/05/2019	11/07/2019	B76G16007340001	600	2
15	QSDU4W2	04/05/2019	03/07/2019	B56G16003710001	600	2
16	DT7C7S1	07/05/2019	06/07/2019	B76G16008130001	600	2
17	LY3L4Y5	07/05/2019	06/07/2019	B96G16003510001	600	2
18	6QWEKU6	18/04/2019	17/06/2019	B96G16005630001	600	2
19	QIQH931	18/05/2019	17/07/2019	B56G16005450001	600	2
20	VM84PB7	25/05/2019	22/06/2019	B96G16005140001	300	1
21	OIC4K95	22/05/2019	21/07/2019	B26G16003590001	600	2
22	7FRGMW2	08/05/2019	07/07/2019	B46G16002070001	600	2
23	XXRPLS6	25/05/2019	24/07/2019	B86G16006730001	600	2
24	UT3Q9U5	25/05/2019	24/07/2019	B96G16005290001	600	2
25	D1JODJ5	26/05/2019	25/07/2019	B26G16003660001	600	2
26	MH7TYV7	21/05/2019	20/07/2019	B76G16007510001	600	2
27	JLLBA25	25/04/2019	24/06/2019	B56G16006110001	600	2
28	09I3D94	28/05/2019	27/07/2019	B16G16002480001	600	2
29	E7HSUF4	01/06/2019	31/07/2019	B26G16003480001	600	2
30	RXUJUQ6	29/05/2019	28/07/2019	B76G16008010001	600	2
31	1HBQ644	19/04/2019	18/06/2019	B26G16003490001	600	2
32	HCNXIW0	01/06/2019	31/07/2019	B26G16003930001	600	2
33	RUCT3N2	20/05/2019	19/07/2019	B76G16007840001	600	2
34	JSUHNH3	01/05/2019	30/06/2019	B86G16005980001	600	2
35	BAP3DW1	03/06/2019	02/08/2019	B96G16003370001	600	2
36	HAD1406	01/06/2019	31/07/2019	B86G16003770001	600	2
37	364BT60	10/06/2019	09/08/2019	B26G16002560001	600	2
38	FCGHXX3	26/06/2019	25/08/2019	B26G16002160001	600	2
39	1L8Y4D3	21/02/2019	20/04/2019	B86G16001690001	600	2
40	O7GJ6E4	30/06/2019	30/08/2019	B36G16002300001	600	2
41	9NMKCP6	25/05/2019	24/07/2019	B76G16004230001	600	2
42	LFCIML7	11/06/2019	10/08/2019	B76G13003580001	600	2
43	6ICYTF5	15/06/2019	14/08/2019	B46G16001350001	600	2
44	KWRUG96	30/06/2019	30/08/2019	B46G16001740001	600	2
45	7LFLJ82	30/06/2019	30/08/2019	B86G16004150001	600	2
46	FHJSJ89	02/07/2019	01/09/2019	B86G16003800001	600	2
47	3YAE6O2	02/07/2019	01/09/2019	B66G16002270001	600	2
48	S4OGWM4	30/06/2019	30/08/2019	B76G16004390001	600	2
49	CW3D152	01/06/2019	31/07/2019	B76G16003800001	600	2

50	F3AG5B4	26/06/2019	25/08/2019	B76G16004290001	600	2
51	O637KB4	20/06/2019	19/08/2019	B56G16003490001	600	2
52	6J2NI15	01/06/2019	31/07/2019	B76G16004100001	600	2
53	0GE9LW6	21/02/2019	20/04/2019	B86G16000770001	600	2
54	J8W7WM9	02/07/2019	01/09/2019	B26G16001950001	600	2
55	T96H3E6	10/06/2019	09/08/2019	B16G16002490001	600	2
56	2KSFSZ2	09/06/2019	08/08/2019	B76G16007580001	600	2
57	YM5VI90	01/05/2019	30/06/2019	B86G16002540001	600	2
58	T8ORW64	11/06/2019	10/08/2019	B86G16007630001	600	2
59	66KY6Y5	15/06/2019	14/08/2019	B86G16007130001	600	2
60	21HL7C2	23/06/2019	22/08/2019	B86G16006620001	300	1 (23/06/2019 – 22/07/2019)
61	5BSXTH6	10/06/2019	09/08/2019	B26G16004080001	600	2
62	9YGML73	15/06/2019	14/08/2019	B76G16007240001	600	2
63	TGCIHH5	10/07/2019	09/09/2019	B86G16007430001	600	2
64	ZJTNLK6	10/06/2019	09/08/2019	B16G16002600001	600	2
65	QMNL1Z8	01/06/2019	31/07/2019	B56G16006020001	600	2
66	L23F618	24/06/2019	23/08/2019	B46G16003070001	600	2
67	22DTCD2	15/06/2019	14/08/2019	B76G16007460001	600	2
68	KGDP8E8	23/07/2019	22/09/2019	B46G16002390001	600	2
69	L65S864	25/07/2019	24/09/2019	B46G16002280001	600	2
70	M76PK51	23/07/2019	22/09/2019	B36G16002630001	600	2
71	9GWJMJ6	10/07/2019	09/09/2019	B96G16002840001	600	2
72	6VLDLE4	30/06/2019	24/09/2019	B86G16004770001	900	3
73	0RLG2T7	27/07/2019	26/09/2019	B16G16001870001	600	2
74	4JBIWK2	30/07/2019	29/09/2019	B56G16004380001	600	2
75	AREBXA1	30/06/2019	30/08/2019	B96G16002640001	600	2
76	BMWLBB6	08/07/2019	07/09/2019	B96G16003600001	600	2
77	Q4U2P19	09/07/2019	08/09/2019	B56G16003660001	600	2
78	7HTYB86	03/07/2019	02/09/2019	B96G16003910001	600	2
79	1L6HHV0	24/07/2019	23/09/2019	B96G16004100001	600	2
80	5TNWLF0	29/07/2019	28/09/2019	B96G16004160001	600	2
81	XFEALF9	27/07/2019	26/09/2019	B86G16005270001	600	2
82	FE21FY3	30/07/2019	29/09/2019	B96G16004060001	600	2
83	BN8BAW1	04/07/2019	03/09/2019	B96G16002880001	600	2
84	3IVARD6	28/07/2019	27/09/2019	B76G16005680001	600	2
85	2OUXDR5	27/07/2019	26/09/2019	B76G16005840001	600	2
86	V7FWKH4	28/07/2019	27/09/2019	B86G16004950001	600	2
87	P8YDGM7	30/07/2019	29/09/2019	B56G16004510001	600	2
88	OVGHQR2	28/07/2019	27/09/2019	B86G16004970001	600	2
89	9ELTIL0	14/07/2019	13/09/2019	B56G16003910001	600	2
90	CRWLDM5	03/08/2019	02/10/2019	B96G16004140001	600	2
91	FHFJ9Z1	23/06/2019	22/08/2019	B16G16001990001	600	2
92	8YCR7E8	30/07/2019	29/09/2019	B66G16002580001	600	2
93	N3091C6	09/07/2019	08/09/2019	B56G16003340001	600	2
94	7KLBCA1	23/06/2019	22/08/2019	B16G16001560001	600	2
95	EBYKCQ0	28/07/2019	27/09/2019	B66G16002600001	600	2
96	BCHI8T4	24/07/2019	23/09/2019	B46G16002380001	600	2
97	D22RDU7	27/07/2019	26/09/2019	B66G16002570001	600	2
98	GEEXKG4	03/08/2019	02/10/2019	B96G16004170001	600	2
99	VCSR6G7	29/07/2019	28/09/2019	B36G16002860001	600	2
100	S8WTRY3	23/07/2019	22/09/2019	B26G16002800001	600	2
101	D2XBN32	06/05/2019	05/07/2019	B46G16001570001	600	2

102	AULLW77	01/04/2019	30/04/2019	B76G16006400001	300	1
103	68LQV93	02/07/2019	01/09/2019	B46G16001870001	600	2
104	DDRQV84	02/07/2019	31/08/2019	B56G16003090001	600	2

ALLEGATO B

N.	Codice pratica	Inizio II bimestre attività formative	Fine II bimestre attività formative	CUP	Importo Riconosciuto €	N. Mensilità riconosciute	Motivazione
1	K5QMTE6	18/03/2019	30/04/2019	B36G16003750001	300	1	In relazione alla seconda mensilità non risulta maturato il diritto alla indennità in ragione della durata dell'attività formativa calendarizzata e svolta
2	U9VL6M2	14/07/2019	13/09/2019	B26G16002420001	300	1	In relazione alla seconda mensilità non risulta maturato il diritto alla indennità in ragione della durata dell'attività formativa calendarizzata e svolta

DETERMINAZIONE DEL DIRIGENTE SEZIONE PROMOZIONE E TUTELA DEL LAVORO 20 gennaio 2020, n. 8

"Piano di Attuazione Regionale" della Regione Puglia per l'attuazione della Garanzia Giovani in qualità di Organismo Intermedio del PON YEI (D.G.R. n. 1148 del 04/06/2014 e ss.mm.ii.) – Riconoscimento indennità di partecipazione III bimestre in favore dei tirocinanti (Misura 5) e autorizzazione all'erogazione, a valere su risorse D.L. 76/2013.

Il Dirigente della Sezione

VISTI gli artt. 4, 5 e 6 della Legge Regionale n.7 del 4.02.1997;
VISTA la deliberazione della Giunta Regionale n.3261/98;
VISTI gli artt. 4 e 16 del D.lgs. n. 165 del 30.03.2001 e ss.mm.ii.;
VISTE le direttive agli uffici impartite dal Presidente della Giunta Regionale con la nota n. 01/007689/1-5 del 31.07.1998;

VISTO il Regolamento (UE) n. 1303/2013 del Parlamento Europeo e del Consiglio del 17.12.2013, pubblicato sulla GUE del 20.12.2013, che reca disposizioni comuni sul Fondo europeo di sviluppo regionale, sul Fondo sociale europeo, sul Fondo di coesione, sul Fondo europeo agricolo per lo sviluppo rurale e sul Fondo europeo per gli affari marittimi e la pesca e definisce disposizioni generali sul Fondo europeo di sviluppo regionale, sul Fondo sociale europeo, sul Fondo di coesione e sul Fondo europeo per gli affari marittimi e la pesca e abroga il Regolamento (CE) n. 1083/2006 del Consiglio;

VISTO il Regolamento (UE) n. 1304/2013 del Parlamento Europeo e del Consiglio del 17.12.2013, pubblicato sulla GUE del 20.12.2013,che, all'art. 16, sostiene l'"Iniziativa a favore dell'occupazione giovanile per la lotta alla disoccupazione giovanile";

VISTO il Regolamento (UE - EURATOM) n. 1311/2013 del Consiglio del 2.12.2013, il quale stabilisce il quadro finanziario pluriennale per il periodo 2014-2020;

VISTA la Comunicazione della Commissione COM (2013) 144, relativa alla Youth EmploymentInitiative (YEI), che rappresenta un'iniziativa a favore dell'occupazione giovanile, aperta a tutte le Regioni con un livello di disoccupazione giovanile superiore al 25%;

VISTA la Raccomandazione del Consiglio del 22.04.2013, pubblicata sulla GUE Serie C 120/2013 del 26.04.2013,la quale delinea lo schema di opportunità per i giovani, promosso dalla suddetta Comunicazione della Commissione COM (2013) 144, istituendo una "garanzia" per i giovani che invita gli Stati Membri a garantire ai giovani con meno di 25 anni un'offerta qualitativamente valida di lavoro, di proseguimento degli studi, di apprendistato o di tirocinio o altra misura di formazione entro quattro mesi dall'inizio della disoccupazione o dall'uscita dal sistema di istruzione formale (YEI);

VISTO l'Accordo di Partenariato, presentato alla Commissione Europea il 22.04.2014, il quale individua il Programma Operativo Nazionale per l'attuazione della Iniziativa Europea per l'Occupazione dei Giovani" (PON-YEI) tra i Programmi Operativi Nazionali finanziati dal FSE;

VISTO il Regolamento (UE) n. 1407/2013 della Commissione del 18.12.2013 relativo all'applicazione degli articoli 107 e 108 del Trattato sul funzionamento dell'Unione europea agli aiuti «de minimis», pubblicato sulla GUE L 352 del 24.12.2013;

VISTA la Decisione della Commissione Europea C(2014) 4969 dell'11.07.2014, che adotta alcuni elementi del programma operativo "Programma operativo nazionale Iniziativa Occupazione Giovani" per l'attuazione dell'iniziativa per l'occupazione giovanile in Italia in vista di un supporto del Fondo sociale europeo e dell'Iniziativa per l'occupazione giovanile ai fini dell'obiettivo "Investimenti in favore della crescita e dell'occupazione" per le regioni Piemonte, Valle d'Aosta/Vallée d'Aoste, Lombardia, Abruzzo, Molise, Campania, Puglia, Basilicata, Calabria, Sicilia, Sardegna, Provincia Autonoma di Trento, Veneto, Friuli-Venezia Giulia, Emilia-Romagna, Toscana, Umbria, Marche, Lazio in Italia;

VISTO l'Accordo Stato-Regioni del 24.01.2013, avente ad oggetto l'approvazione delle "Linee guida in materia di tirocini" che detta disposizioni in merito al tirocinio;

VISTI la Legge Regionale n. 23 del 5.08.2013 - "Norme in materia di percorsi formativi diretti all'orientamento e all'inserimento nel mercato del lavoro" ed il successivo Regolamento Regionale n. 3 del 10.03.2014 – "Disposizioni concernenti l'attivazione di tirocini diretti all'orientamento e all'inserimento nel mercato del lavoro";

VISTO l'art. 32 della Legge 18.06.2009, n. 69, che prevede l'obbligo di sostituire la pubblicazione tradizionale all'Albo ufficiale con la pubblicazione di documenti digitali sui siti informatici;

VISTO l'art. 18 del D.lgs. n. 196 del 2003 - "Codice in materia di protezione dei dati personali" in merito ai principi applicabili ai trattamenti effettuati dai soggetti pubblici;

DATO ATTO CHE:

- in data 9.06.2014 è stata sottoscritta la convenzione tra il Ministero del Lavoro e delle Politiche Sociali – DG Politiche Attive e Passive del lavoro e la Regione Puglia per l'attuazione della Garanzia Giovani in qualità di Organismo Intermedio del PON YEI, giusta Deliberazione di Giunta Regionale n. 813 del 5.05.2014, rettificata con successivo atto n. 974 del 20.05.2014, con la quale è stato approvato lo schema di convenzione ed è stato dato mandato al Dirigente del Servizio Autorità di Gestione P.O. FSE di sottoscrivere la stessa e di apportarvi le modifiche ritenute necessarie;
- con la sopra citata Deliberazione di Giunta n. 813/2014, rettificata con D.G.R. n. 974/2014, si è dato altresì mandato ai singoli Servizi Regionali interessati, Formazione Professionale, Politiche per il Lavoro, Politiche Giovanili, Autorità di Gestione P.O. FSE - nell'ambito dell'Area Politiche per lo Sviluppo Economico, Lavoro, Innovazione "che ne assicura il coordinamento complessivo", di porre in essere tutti gli atti amministrativi successivi e conseguenti alla stessa deliberazione per dare attuazione alle misure previste Piano Regionale della Garanzia Giovani, attribuendo al Servizio Politiche per il Lavoro, tra le altre, la Misura 5 – Tirocini extra-curriculari, anche in mobilità geografica";
- con Deliberazione di Giunta Regionale n. 1148 del 4.06.2014 è stato approvato il Piano di Attuazione Regionale della Regione Puglia per l'attuazione della Garanzia Giovani in qualità di Organismo Intermedio del PON YEI, successivamente modificato e integrato, finalizzato a favorire l'inserimento dei giovani nel mercato del lavoro attraverso l'utilizzo integrato di una serie di strumenti, il cui impiego sinergico intende concorrere alla finalità di ridurre il gap tra giovani e occupazione;
- tra le misure previste all'interno del citato Piano di Attuazione figura altresì il "Tirocinio extracurriculare, anche in mobilità geografica" (Scheda 5), la cui attivazione, in conformità alla disciplina regionale vigente, può essere promossa sia dai servizi per l'impiego che da altri soggetti pubblici e privati individuati all'interno dell'art. 3, Legge Reg. n. 23/2013 e dell'art. 5, Regolamento Reg. n. 3/2014;
- in particolare, la Misura 5 fa riferimento alla attivazione di tirocini formativi e di inserimento/reinserimento nel mercato del lavoro rivolti a giovani di età compresa tra 16 e 29 anni, che hanno assolto, ovvero sono esenti dall'obbligo di istruzione e formazione, iscritti al programma Garanzia Giovani, prevedendo in loro favore l'erogazione di una indennità di partecipazione nella misura e alle condizioni definite con successivi provvedimenti;
- con Determinazione Dirigenziale del Servizio Autorità di Gestione PO FSE n. 405 del 2.10.2014, modificata con A.D. n. 425 del 14.10.2014 ed integrata con successivo A.D. n. 430 del 31.10.2014, è stato adottato, giusta Deliberazione di Giunta n. 1729 del 1.08.2014, l'Avviso Multimisura finalizzato a selezionare attori (organizzati nella forma di Associazioni Temporanee di soggetti pubblici e/o privati che operano nel campo dei servizi per il lavoro e in quello della formazione professionale) ritenuti, all'esito dell'esame di ammissibilità e della valutazione da parte di apposito nucleo, idonei alla realizzazione delle misure previste dal Piano Regionale della Garanzia Giovani, secondo quanto indicato nelle "schede misura" allegate ed in attuazione delle ulteriori indicazioni relative alle modalità gestionali che la Regione si è riservata di adottare con ulteriori atti;
- con particolare riferimento alla promozione di tirocini, il predetto Avviso Multimisura ha previsto che l'erogazione dei relativi servizi venga attuata in raccordo tra Centri per l'impiego (di seguito, per

brevità, C.P.I.) ed Associazioni Temporanee di Scopo (di seguito, per brevità, A.T.S.), demandando a successivi provvedimenti regionali la definizione delle modalità operative attraverso le quali realizzare tale raccordo;

- con Determinazione Dirigenziale del Servizio Autorità di Gestione PO FSE n. 598 del 23.12.2014 sono state approvate le risultanze dell'istruttoria relativa alle istanze pervenute in risposta all'Avviso Multimisura e, successivamente, sottoscritti gli atti unilaterali d'obbligo, in conformità allo schema approvato con Determinazione Dirigenziale n. 13 del 24.02.2015;
- con Determinazione del Dirigente del Servizio Politiche per il Lavoro n. 1044 del 18.05.2015 sono stati approvati i modelli di convenzione e progetto formativo individuale per l'attivazione dei tirocini nell'ambito del programma in oggetto;
- sempre in conformità alla DGR n. 813/2014, rettificata con D.G.R. n. 974/2014, in considerazione della competenza dei C.P.I. a promuovere tirocini extra-curriculari, sono state approvate, con Determinazione del Dirigente del Servizio Politiche per il Lavoro n. 1331 del 07.07.2015 , le "Linee guida in tema di attivazione di tirocini extra-curriculari da parte dei Centri per l'Impiego nell'ambito del Piano di Attuazione Regionale della Regione Puglia per l'attuazione della Garanzia Giovani";

RILEVATO CHE:

- ai sensi dell'Avviso Multimisura e delle "Linee guida in tema di attivazione di tirocini extra-curriculari da parte dei Centri per l'Impiego nell'ambito del Piano di Attuazione Regionale della Regione Puglia per l'attuazione della Garanzia Giovani", il tirocinante ha diritto a percepire una indennità in ragione della partecipazione alle attività formative, fissata, per legge, nella misura mensile forfettaria di € 450,00 (euro quattrocentocinquanta/00), al lordo delle ritenute di legge eventualmente dovute. In ogni caso, il contributo non può eccedere la somma complessiva di € 2.700,00 (euro duemilasettecento/00) per il caso in cui il tirocinio abbia la durata massima di sei mesi; ovvero, la somma complessiva di € 5.400,00 (euro cinquemilaquattrocento/00) qualora il tirocinio sia destinato a disabili, persone svantaggiate, immigrati richiedenti asilo o titolari di protezione internazionale ed abbia la durata massima di dodici mesi. Il diritto alla indennità, nella misura sopra indicata, matura allorché il tirocinante abbia partecipato almeno al settanta per cento delle attività formative rapportato al monte ore mensile definito all'interno del progetto formativo individuale e si configura come un finanziamento in favore della persona, che non favorisce le imprese ospitanti e non costituisce, quindi, aiuto di Stato ai sensi dell'art. 107, par. 1, del TFUE;
- con Determinazione della Sezione Autorità di Gestione PO FSE n. 178 del 1 marzo 2016 - Adozione disposizioni PON IOG relative alla II Fase di attuazione della Garanzia Giovani e approvazione modifiche al "Piano di Attuazione Regionale" della Regione Puglia per l'attuazione della Garanzia Giovani in qualità di Organismo Intermedio del PON YEI - D.G.R. n.1148 del 4 giugno 2014 – è stato disposto che, per i tirocini attivati a fra data dal 1 marzo 2016 (intendendosi come data di attivazione il giorno di sottoscrizione della Convenzione di tirocinio), l'indennità di partecipazione prevista dalla normativa regionale, nella misura minima di € 450, 00 sarà composta da un importo a valere sul PAR Puglia Garanzia Giovani di € 300,00 e un importo a carico del soggetto ospitante nella misura minima di € 150,00;
- con successiva Determinazione della Sezione Autorità di Gestione PO FSE n. 233 del 16 marzo 2016, a parziale rettifica della citata D.D. n. 178/2016, è stato disposto che, per i tirocini le cui convenzioni siano state trasmesse attraverso la piattaforma Sistema Puglia a far data dal 15 aprile 2016, l'indennità di partecipazione prevista dalla normativa regionale nella misura minima di € 450,00 sarà composta da un importo a valere sul PAR Puglia Garanzia Giovani di € 300,00 e un importo a carico del soggetto ospitante nella misura minima di € 150,00;
- con Determinazione del Dirigente Sezione Politiche per il Lavoro n. 149 del 26 aprile 2016, preso atto di quanto disposto con la citata D.D. n. 233/2016, sono state definite le modalità di attuazione della Misura 5, relativamente alla c.d. II Fase di attuazione della Garanzia Giovani;
- sempre ai sensi dell'Avviso Multimisura e delle "Linee guida in tema di attivazione di tirocini extra-

curriculari da parte dei Centri per l'Impiego nell'ambito del Piano di Attuazione Regionale della Regione Puglia per l'attuazione della Garanzia Giovani", l'indennità non spetta nel caso in cui il tirocinante risulti titolare di ASPI o altra forma di ammortizzatore sociale;

- in data 31.03.2015 è stata sottoscritta tra Regione Puglia, lNPS e Ministero del Lavoro e delle Politiche Sociali la Convenzione, con termine al 30.11.2018, per l'erogazione dell'indennità di tirocinio nell'ambito del Piano italiano di attuazione della cd. Garanzia Giovani, giusta Deliberazione della Giunta Regionale n. 45 del 1.04.2015 con la quale è stato approvato il format e demandata al Dirigente del Servizio Politiche per il lavoro la relativa sottoscrizione;
- l'art. 3, comma 1, lettera c) del **D.L.76 del 28.06.2013**, convertito con modificazioni nella Legge n.99 del 09.08.2013, ha previsto, al fine di favorire l'occupazione giovanile, l'attivazione nei territori del Mezzogiorno di ulteriori misure quali la percezione di una indennità di partecipazione per le borse di tirocinio formativo, nel limite di 56 milioni di euro per l'anno 2013, di 16 milioni di euro per l'anno 2014 e 96 milioni di euro per l'anno 2015;
- il Ministero del lavoro e delle politiche sociali con la nota prot. n. 0023726 del 25.06.2014 ha comunicato alle Regioni del Mezzogiorno la ripartizione delle risorse per il triennio 2013-2015, in attuazione dell'art. n. 3 comma 1 lettera c) della Legge n. 99 del 09.08.2013 che ha convertito con modifiche il DL. 76 del 28.06.2013;
- Il Ministero del Lavoro e delle politiche sociali, con i Decreti Direttoriali n. 110 del 14.03.2014 e n.243 del 09.04.2014, ha impegnato sul Fondo Sociale per l'Occupazione e Formazione rispettivamente euro 56.000.000,00 per l'anno 2013 e euro 16.000.000,00 per l'anno 2014;
- il Ministero del lavoro e delle politiche sociali, con successivo Decreto Direttoriale n. 9 del 23.01.2015 ha ripartito tra le Regioni le risorse finanziarie per l'annualità 2013 e 2014, impegnate con i Decreti Direttoriali di cui alla precedente lettera d) e alla Regione Puglia sono state pertanto attribuite risorse pari a euro 12.968.011,12;
- ai sensi dell'art. 3, co. lett. c) del DL 76/2013 per l'annualità 2015 sono state assegnati al Fondo Sociale per l'Occupazione e le Formazione euro 96.000.000,00;
- il Ministero del lavoro e delle politiche sociali con successivo Decreto Direttoriale n.14 del 04.02.2015, come modificato dal successivo Decreto Direttoriale n. 99 del 14.04.2015, ha ripartito tra le Regioni le risorse finanziarie per l'annualità 2015 e alla Regione Puglia sono pertanto attribuite risorse pari a euro 17.290.681,50;
- il Ministero del lavoro e delle Politiche Sociali con nota prot.n. 4354 del 27 febbraio 2015 ha precisato che rimane di esclusiva competenza regionale l'individuazione delle indennità di tirocinio da erogare ai beneficiari, a valere sulle risorse di cui al citato DL 76/2013, e che i due flussi di processo, relativi sia a tale ultima fonte normativa che all'intervento nazionale denominato "PON IOG-misura tirocini", devono mantenere una contabilità separata, rendendosi necessario predisporre un apposito Addendum alla Convenzione già stipulata in data 31.03.2015;
- ai fini dell'erogazione dell'indennità a valere su risorse di cui al Dl 76 del 28.06.2013, convertito con modifiche nella Legge n. 99 del 09.08.2013, la Regione Puglia ha stimato un ammontare di risorse pari a **euro 30.258.692,62**;
- l'Addendum di cui sopra è stato sottoscritto da MLPS, Regione Puglia e INPS in data 27/07/2016;
- con la decisione della commissione europea C (2017) 89 27 del 18 dicembre 2017, che modifica la Decisione C(2014)4969, la Commissione ha approvato la riprogrammazione delle risorse del Programma Operativo Nazionale "Iniziativa Occupazione Giovani";
- l'ANPAL con note n. 930 del 20.01.2019 e n. 1285 del 06.02.2019 ha chiesto a INPS di garantire la continuità nell'erogazione delle indennità di tirocinio, prorogando la validità della convenzione in parola nelle more della formalizzazione del nuovo atto negoziale, sul cui contenuto Inps ed Anpal hanno già convenuto mediante lo scambio di comunicazioni formali;
- con le note succitate, le regioni convenzionate con INPS (tra cui la Regione Puglia), sono state autorizzate da Anpal a riprendere la trasmissione delle richieste di pagamento;
- con nota prot. INPS.HERMES.28/02/2019.0000817 dello scorso **28 febbraio 2019**, l'INPS ha aderito

alla richiesta di Anpal, autorizzando le regioni convenzionate alla trasmissione delle richieste di pagamento;

- l'INPS effettua i pagamenti nei limiti delle risorse finanziarie anticipate dal Ministero del lavoro e delle politiche sociali e versate direttamente all'ente previdenziale; a tal fine, la Regione comunica all'INPS, tramite il Sistema Informativo Percettori e secondo le modalità definite in convenzione, entro il giorno 10 del mese successivo a quello di conclusione del bimestre precedente, l'elenco dei soggetti aventi titolo a fruire dell'indennità di tirocinio.

RILEVATO, ALTRESI', CHE:

- ai sensi del sopra citato Avviso Multimisura (Scheda 5) e delle sopra richiamate "Linee Guida in tema di attivazione di tirocini extra-curriculari da parte dei Centri per l'Impiego nell'ambito del Piano di Attuazione Regionale della Regione Puglia per l'attuazione della Garanzia Giovani" è posto a carico dei soggetti promotori (partners all'interno delle A.T.S. e C.P.I.) l'obbligo di inoltrare, attraverso la piattaforma dedicata e a cadenza bimestrale, la richiesta di erogazione dell'indennità di partecipazione, corredata della documentazione prescritta e attestante l'effettivo svolgimento delle attività formative;
- con note prot. n. AOOAdGFSE/0017751 del 10.09.2015 e prot. n. AOO_060/0011452 del 10.09.2015 è stato comunicato rispettivamente alle A.T.S. e ai C.P.I. che, a far data dal 14.09.2015, sarebbe stata disponibile *on line* la procedura telematica per l'invio della documentazione prescritta dall'Avviso Multimisura (Scheda 5) e dalle Linee guida, segnalando l'obbligatorietà dell'utilizzo della piattaforma dedicata all'interno del sito http://www.sistema.puglia.it/SistemaPuglia/garanziagiovani;
- a partire dal 14.09.2015 sono state inserite le istanze relative alla rendicontazione delle attività formative svolte nell'ambito di tirocini avviati a partire dall'11.05.2015 per il tramite dei C.P.I. e dal 27.05.2015 per il tramite delle A.T.S.;
- il bimestre è individuato in piattaforma con riferimento al bimestre solare, tenuto conto della data iniziale indicata nel progetto formativo e nel calendario delle attività;
- l'art. 16 del Reg. Reg. n. 3/2014 prevede che la durata originariamente stabilita del percorso formativo possa essere prorogata per non oltre trenta giorni, qualora si tratti di tirocini formativi e di orientamento o di tirocini di inserimento e reinserimento lavorativi; ovvero per non oltre dodici mesi, qualora i tirocinanti siano disabili, soggetti in condizione di svantaggio sociale, immigrati richiedenti asilo o titolari di protezione internazionale.
- a partire dalla data dell'8.10.2015 è stata attivata per i soggetti promotori la funzione che consente loro di riscontrare le richieste di integrazione documentale inviate, sempre per il tramite della piattaforma telematica, dagli uffici regionali;
- con nota prot. n. AOO_060/0013395 del 22.10.2015 il Dirigente del Servizio Politiche per il Lavoro ha fornito ulteriori chiarimenti in merito ai tirocini attivati nell'ambito del Piano di Attuazione Regionale Puglia 2014;
- con nota prot. n. AOO_060/0003025 del 19.03.2018 il Dirigente del Servizio Politiche per il Lavoro ha fornito nuovi ulteriori chiarimenti in merito ai presupposti per il riconoscimento della indennità di tirocinio nell'ambito del Piano di Attuazione Regionale Puglia 2014;
- in ordine alle richieste di erogazione della indennità di partecipazione al terzo bimestre (solare) di attività formative inserite in piattaforma nel periodo compreso tra il 20.05.2019 ed il 23.10.2019, alla data di adozione del presente atto, risultano perfezionate le descritte attività di verifica ai sensi dell'articolo 125, par. 4 lett. a) e b) del Reg. UE n. 1303/2013, relativamente alle istanze presentate dai tirocinanti riportati negli Allegati A e B, quali parti integranti ed essenziali del presente atto;
- sulla base della documentazione prodotta dai soggetti promotori e sulla base degli esiti delle verifiche ex art. 125, Reg. UE n. 1303/2013 presenti in piattaforma, di cui con il presente provvedimento si prende atto, sussistono i presupposti per la erogazione del trattamento economico nei confronti dei tirocinanti indicati negli Allegati "A" e "B", quale parte integrante ed essenziale del presente atto, relativamente al periodo e per il numero di mensilità ivi riportati; il tutto per un importo complessivo pari ad ad € 82.500,00 (euro ottantaduemilacinquecento/00);

- in particolare, nell'ambito dell'Allegato "B", quale parte integrante ed essenziale del presente atto, si dà conto delle motivazioni sottostanti l'accoglimento parziale delle richieste di erogazione trasmesse per il tramite del sistema informativo.
- con successive determinazioni dirigenziali sono state disposte proroghe della data di conclusione delle attività erogate a valere sulle Misure di cui all'Avviso pubblico approvato con A.D. del Servizio Autorità di Gestione P.O. FSE n. 425 del 14/10/14; in particolare con determinazione dirigenziale n. 415 del 20.11.2018 è stata disposta quale data di conclusione delle attività il 30/04/2019, successivamente prorogato al 31/10/2019 con determinazione dirigenziale n. 10 del 04.02.2019.

Tanto premesso e precisato, con il presente atto, considerate gli esiti delle verifiche *ex* art. 125, Reg. UE n. 1303/2013 presenti in piattaforma, si rende necessario autorizzare l'INPS, in qualità di ente pagatore, alla erogazione dell'indennità di partecipazione relativa al terzo bimestre, nei limiti delle risorse disponibili, comunicando, tramite il Sistema Informativo Percettori e secondo le modalità definite in convenzione, i nominativi dei soggetti e l'importo del trattamento economico come riportati negli Allegati "A" e "B", quali parti integranti ed essenziali del presente atto.

VERIFICA AI SENSI DEL D. LGS. N. 196/03
Garanzie alla riservatezza

La pubblicazione dell'atto all'albo, salve le garanzie previste dalla legge 241/90 in tema di accesso ai documenti amministrativi, avviene nel rispetto della tutela alla riservatezza dei cittadini, secondo quanto disposto dal D.lgs. 196/03 in materia di protezione dei dati personali, nonché dal vigente regolamento regionale n. 5/2006 per il trattamento dei dati sensibili e giudiziari.

Ai fini della pubblicità legale, l'atto destinato alla pubblicazione è redatto in modo da evitare la diffusione di dati personali identificativi non necessari ovvero il riferimento a dati sensibili; qualora tali dati fossero indispensabili per l'adozione dell'atto, essi sono trasferiti in documenti separati, esplicitamente richiamati.

ADEMPIMENTI CONTABILI AI SENSI DELLA D.LGS n.118/2011

Il presente provvedimento non comporta alcun mutamento qualitativo e quantitativo di entrata o di spesa né a carico del bilancio regionale né a carico degli Enti per i cui debiti i creditori potrebbero rivalersi sulla Regione ed è escluso ogni onere aggiuntivo rispetto a quelli già autorizzati a valere sullo stanziamento previsto dal bilancio regionale.
Non ricorrono gli obblighi di cui agli artt. 26 e 27 del D.lgs. 14 marzo 2013 n. 33.

Ritenuto di dover provvedere in merito, in quanto trattasi di materia ricadente in quella di cui all'art. 5, co. 1, L.R. n. 7/1997

DETERMINA

- di prendere atto di quanto indicato in premessa, che qui si intende integralmente riportato e condiviso;

- di dare atto che i tirocinanti indicati negli Allegati "A" e "B", quale parte integrante ed essenziale del presente atto, hanno diritto alla erogazione della indennità di partecipazione al terzo bimestre di attività formative, per il numero di mensilità e relativamente al periodo precisati all'interno del citato Allegato; il tutto per un importo complessivo pari ad € 82.500,00 (euro ottantaduemilacinquecento/00);
- di autorizzare l'INPS al pagamento dell'indennità di partecipazione relativa al terzo bimestre, nei limiti delle risorse disponibili, comunicando, tramite il Sistema Informativo Percettori e secondo le modalità definite in convenzione, i nominativi dei soggetti e l'importo del trattamento economico come riportati negli Allegati "A" e "B", quale parte integrante ed essenziale del presente atto.

Il provvedimento viene redatto in forma integrale e "per estratto", con parti oscurate non necessarie ai fini di pubblicità legale, nel rispetto della tutela alla riservatezza dei cittadini, secondo quanto disposto dal D.Lgs. n. 196/03 in materia di protezione dei dati personali e ss. mm. e ii.

Avverso il presente atto è possibile proporre istanza di riesame al Dirigente della Sezione Promozione e Tutela del Lavoro; la relativa istanza dovrà essere inviata a mezzo pec all'indirizzo seguente: *tirocini.garanziagiovani.regione.puglia@pec.rupar.puglia.it*, indicando il codice identificativo della pratica, **entro il termine perentorio di 10 giorni dalla data di pubblicazione sul BURP** della presente determina, che costituisce notifica agli interessati, così come previsto dalla determinazione dirigenziale n. 895/2010.

Il presente provvedimento:

a) sarà pubblicato (per estratto) all'albo della Sezione Promozione e Tutela del Lavoro;

b) sarà trasmesso in copia conforme all'originale alla Segreteria della Giunta Regionale;

c) sarà pubblicato (per estratto) nel sito ufficiale della Regione Puglia: www.regione.puglia.it, nella Sezione "Amministrazione trasparente";

d) sarà trasmesso in copia (per estratto) all'Assessore alla Formazione e Lavoro.

e) sarà pubblicato sul B.U.R.P. per la notifica agli interessati.

Il presente atto, redatto in unico originale, è composto da n. 16 pagine in originale, di cui n. 5 pagine contenenti gli Allegati "A" e "B".

Il Dirigente della Sezione Promozione e Tutela del Lavoro
Dott.ssa Luisa Anna FIORE

ALLEGATO A

N.	Codice pratica	Inizio III bimestre attività formative	Fine III bimestre attività formative	CUP	Importo Riconosciuto €	N. Mensilità riconosciute
1	MA2SKT4	17/04/2019	16/05/2019	B76G16008400001	300	1
2	25Z9SJ3	02/05/2019	31/05/2019	B56G16000800001	300	1
3	POHQRQ8	06/07/2019	05/09/2019	B96G16005780001	600	2
4	KFDG268	18/06/2019	17/08/2019	B96G16003200001	600	2
5	4TFPY63	18/06/2019	06/09/2019	B86G16007870001	300	1 (18/06/2019 – 17/07/2019)
6	5BVSU46	05/07/2019	03/09/2019	B86G16003460001	300	1 (05/08/2019 – 03/09/2019)
7	64TWHY2	25/07/2019	24/09/2019	B66G16001990001	600	2
8	PFRP0R7	08/07/2019	07/09/2019	B56G16004500001	600	2
9	OE7GSG7	18/06/2019	17/08/2019	B86G16002750001	300	1 (18/07/2019 – 17/08/2019)
10	TCAOPA1	08/08/2019	26/09/2019	B86G16003950001	600	2
11	U8CQ8X4	09/09/2019	26/09/2019	B56G16003040001	300	1
12	QZYJ7I7	01/08/2019	30/09/2019	B66G16002440001	600	2
13	FG6MPS8	03/08/2019	30/09/2019	B66G16002120001	600	2
14	WDQGC72	01/08/2019	30/09/2019	B86G16003650001	600	2
15	SFO1U46	22/07/2019	21/09/2019	B76G16005570001	300	1 (22/08/2019 – 21/09/2019)
16	1CJO6M3	29/07/2019	28/09/2019	B86G16003310001	600	2
17	361MBR2	05/08/2019	19/09/2019	B16G16001260001	600	2
18	83KM531	01/07/2019	30/08/2019	B66G16001820001	600	2
19	IV4LWW0	01/08/2019	30/09/2019	B76G16005020001	600	2
20	HE4HDZ3	03/08/2019	02/10/2019	B76G16005620001	600	2
21	L8XXSJ6	04/08/2019	01/10/2019	B86G16003440001	600	2
22	QRJMDF5	29/07/2019	28/09/2019	B16G16002130001	600	2
23	1JN55V3	17/08/2019	07/10/2019	B76G16006950001	600	2
24	4P9PXT1	27/07/2019	26/09/2019	B86G16004990001	600	2
25	6L98WL5	05/08/2019	04/10/2019	B96G16002500001	600	2
26	YEICK46	08/08/2019	07/10/2019	B66G16002660001	600	2
27	XCCL6C8	02/09/2019	30/09/2019	B96G16003170001	300	1
28	8WMC3O6	03/08/2019	02/10/2019	B26G16002010001	600	2
29	LKEELL4	08/08/2019	07/10/2019	B16G16001750001	600	2
30	DVCNEX7	10/08/2019	09/10/2019	B76G16003590001	600	2
31	XEZ7RE7	09/08/2019	01/10/2019	B66G16002180001	600	2
32	XCVMKL1	11/07/2019	10/09/2019	B56G16005300001	600	2
33	9OLCGT4	06/09/2019	05/10/2019	B26G16002430001	300	1
34	05979H5	11/08/2019	09/10/2019	B26G16003050001	600	2
35	ECO1RK7	08/08/2019	07/10/2019	B86G16003230001	600	2
36	IT0CK89	02/09/2019	30/09/2019	B96G16003130001	300	1
37	2BWWBF1	14/09/2019	11/10/2019	B26G16002100001	300	1
38	LS5LDX1	08/08/2019	07/10/2019	B76G16003860001	600	2
39	E4A98T5	01/08/2019	30/09/2019	B76G16005830001	600	2
40	21IJ8I1	28/07/2019	27/09/2019	B76G16006970001	600	2
41	STCPT45	15/08/2019	14/10/2019	B36G16003080001	600	2
42	JF6ISI2	20/08/2019	09/10/2019	B76G16006760001	600	2
43	C7QDVW0	13/09/2019	12/10/2019	B86G16004190001	300	1
44	JK12TR4	02/08/2019	01/10/2019	B76G16006920001	600	2
45	GTKHNQ0	01/08/2019	30/09/2019	B46G16001530001	600	2
46	5RCL6X8	12/07/2019	11/09/2019	B76G16004950001	600	2
47	5REBTQ8	13/09/2019	11/10/2019	B76G16004620001	300	1

48	OS5ISC6	01/08/2019	30/09/2019	B86G16006050001	600	2
49	HFUK858	15/08/2019	14/10/2019	B56G16005290001	600	2
50	I13I6T4	13/09/2019	12/10/2019	B46G16001620001	300	1
51	9PZDWF5	18/07/2019	17/09/2019	B16G16001500001	600	2
52	XT7STB3	28/07/2019	27/09/2019	B36G16002450001	600	2
53	LG6FOD4	11/06/2019	09/08/2019	B46G16002670001	600	2
54	CKX33W5	11/08/2019	08/10/2019	B76G16004250001	600	2
55	VKMQLF6	10/09/2019	09/10/2019	B76G16004680001	300	1
56	MD5F0G7	01/08/2019	30/09/2019	B56G16004320001	600	2
57	C3HFHO5	15/08/2019	14/10/2019	B76G16004970001	600	2
58	PRYYT45	11/08/2019	10/10/2019	B16G16001410001	600	2
59	4N82Y38	09/08/2019	08/10/2019	B86G16005390001	600	2
60	Y4QFDD6	15/08/2019	14/10/2019	B56G16002540001	600	2
61	7JDURY7	08/08/2019	07/10/2019	B86G16003510001	600	2
62	XB1V322	16/08/2019	15/10/2019	B26G16001790001	600	2
63	PO9TBD5	16/09/2019	15/10/2019	B66G16002310001	300	1
64	5M9RNG8	17/08/2019	16/10/2019	B76G16006330001	600	2
65	NQEO119	15/08/2019	14/10/2019	B76G16006800001	600	2
66	175GD79	08/08/2019	07/10/2019	B56G16004450001	600	2
67	A11RW45	12/08/2019	11/10/2019	B66G16003090001	600	2
68	D8SQ6R2	12/08/2019	11/10/2019	B36G16002810001	600	2
69	MU0P2D4	18/08/2019	17/10/2019	B46G16002330001	600	2
70	UYPGKH7	12/07/2019	11/09/2019	B66G16001910001	600	2
71	WG1APN4	03/08/2019	02/10/2019	B76G16005370001	600	2
72	E8MKFF4	15/08/2019	14/10/2019	B76G16004740001	600	2
73	1TY1GQ1	15/08/2019	14/10/2019	B26G16003200001	600	2
74	MZJQK08	11/08/2019	10/10/2019	B46G16002620001	600	2
75	X99QMP6	02/08/2019	01/10/2019	B76G16005100001	600	2
76	76BPBD6	20/07/2019	19/09/2019	B76G16005260001	600	2
77	GRJOSN1	16/08/2019	15/10/2019	B76G16006960001	600	2
78	3FP9FK0	17/09/2019	16/10/2019	B96G16003320001	300	1
79	KT1BCA6	27/07/2019	26/09/2019	B96G13002630001	600	2
80	5VRU226	29/08/2019	15/10/2019	B56G16003930001	600	2
81	43WTXY8	13/09/2019	11/10/2019	B86G16005280001	300	1
82	CVGVHM9	08/08/2019	07/10/2019	B96G16003760001	600	2
83	HQ2QX42	18/08/2019	17/10/2019	B76G16004930001	600	2
84	MP2FSC8	03/08/2019	02/10/2019	B56G16004310001	600	2
85	NGU6WE0	23/08/2019	18/10/2019	B36G16002990001	600	2
86	XPFHQO9	15/08/2019	14/10/2019	B16G16001390001	600	2
87	CAFPQR8	16/08/2019	15/10/2019	B76G16003550001	600	2
88	WK2CH59	18/08/2019	17/10/2019	B16G16002200001	600	2
89	DQ5R177	15/08/2019	14/10/2019	B26G16002510001	600	2
90	TLH3824	01/08/2019	30/09/2019	B56G16003790001	300	1 (01/08/2019 – 31/08/2019)
91	HN2PFZ9	17/08/2019	16/10/2019	B16G16001270001	300	1 (17/08/2019 – 16/09/2019)
92	TOH69J3	19/08/2019	18/10/2019	B36G16002240001	600	2
93	5YHPGZ4	05/08/2019	04/10/2019	B26G16002490001	600	2
94	9QZLSH4	21/09/2019	19/10/2019	B96G16003520001	300	1
95	RZSIZU8	20/09/2019	18/10/2019	B56G16003920001	300	1
96	RL7V4V2	15/08/2019	14/10/2019	B86G16006160001	600	2
97	JI869A6	18/08/2019	17/10/2019	B86G16005740001	600	2
98	O2IN1U0	17/08/2019	16/10/2019	B86G16004840001	600	2

99	3H1P3L7	20/09/2019	18/10/2019	B56G16004250001	300	1
100	957WFS2	18/07/2019	17/09/2019	B26G16002680001	600	2
101	ZEX76H4	19/08/2019	18/10/2019	B86G16005770001	600	2
102	9M9W665	29/07/2019	28/09/2019	B76G16005560001	600	2
103	GNRM7H4	04/08/2019	03/10/2019	B16G16001790001	600	2
104	L7UPIT9	18/07/2019	17/09/2019	B86G16005420001	600	2
105	8V7L8X4	07/09/2019	05/10/2019	B86G16003820001	300	1
106	YWDPTC7	12/08/2019	11/10/2019	B16G16002100001	600	2
107	JBAQUO2	10/09/2019	09/10/2019	B56G16002950001	300	1
108	W23HD60	01/08/2019	30/09/2019	B56G16002620001	600	2
109	PMSRRK3	01/08/2019	30/09/2019	B36G16001870001	600	2
110	H24VYD6	01/08/2019	30/09/2019	B36G16002200001	600	2
111	UAY9XH2	25/07/2019	24/09/2019	B56G16003200001	600	2
112	VBDZF94	26/06/2019	09/08/2019	B56G16002280001	600	2
113	7NM8M45	08/08/2019	07/10/2019	B86G16005040001	600	2
114	2S77AG0	14/07/2019	13/09/2019	B86G16003000001	600	2
115	AKRIOU1	25/07/2019	18/09/2019	B96G16003830001	600	2
116	OXX77W3	18/09/2019	15/10/2019	B96G16003860001	300	1
117	4MDT463	13/09/2019	12/10/2019	B56G16003100001	300	1
118	B7YSJM3	13/08/2019	12/10/2019	B26G16002990001	600	2
119	OVQTCH4	20/08/2019	19/10/2019	B26G16002620001	600	2
120	P8S3U42	04/08/2019	03/10/2019	B96G16002390001	600	2
121	Y49EDM1	11/08/2019	10/10/2019	B56G16004020001	600	2
122	AAKWTS1	16/09/2019	15/10/2019	B86G16004490001	300	1
123	5AJV7M3	18/08/2019	17/10/2019	B26G16002630001	600	2
124	RXAJB15	01/08/2019	30/09/2019	B36G16002290001	600	2
125	T04BAM8	11/07/2019	10/09/2019	B86G16003140001	600	2
126	LJ19KI2	28/07/2019	24/09/2019	B26G16002920001	600	2
127	GC2PKM5	19/08/2019	18/10/2019	B76G16006370001	600	2
128	GFHSOS3	02/09/2019	17/10/2019	B16G16001820001	600	2
129	V4TY472	13/08/2019	10/10/2019	B86G16005630001	600	2

ALLEGATO B

N.	Codice pratica	Inizio III bimestre attività formative	Fine III bimestre attività formative	CUP	Importo Riconosciuto €	N. Mensilità riconosciute	Motivazione
1	3PDETV1	25/06/2019	29/08/2019	B26G16002610001	600	2	Superamento del compenso massimo erogabile previsto dalla misura
2	YPOIW16	19/07/2019	01/10/2019	B46G16002870001	600	2	Superamento del compenso massimo erogabile previsto dalla misura
3	REKCQU7	28/07/2019	07/10/2019	B76G16005050001	300	1	In relazione alla prima e terza mensilità non risulta maturato il diritto alla indennità in ragione della durata dell'attività formativa calendarizzata e svolta
4	NM6UU22	25/07/2019	09/10/2019	B56G16004560001	600	2	Superamento del compenso massimo erogabile previsto dalla misura
5	GDCGZG7	18/07/2019	09/10/2019	B96G16003720001	600	2	Superamento del compenso massimo erogabile previsto dalla misura
6	13G5JX0	20/07/2019	02/10/2019	B46G16002710001	600	2	Superamento del compenso massimo erogabile previsto dalla misura
7	Y3ON0P6	01/08/2019	01/10/2019	B96G16002810001	300	1	In relazione alla prima e terza mensilità non risulta maturato il diritto alla indennità in ragione della durata dell'attività formativa calendarizzata e svolta
8	7H5FVN6	12/08/2019	12/10/2019	B86G16006150001	600	2	Superamento del compenso massimo erogabile previsto dalla misura
9	EI5CAI2	08/08/2019	16/10/2019	B76G16003980001	600	2	Superamento del compenso massimo erogabile previsto dalla misura
10	X3WVT91	09/08/2019	14/10/2019	B96G16002910001	600	2	Superamento del compenso massimo erogabile previsto dalla misura
11	H8UFTO5	15/08/2019	16/10/2019	B26G16001850001	600	2	Superamento del compenso massimo erogabile previsto dalla misura
12	PPJR365	01/08/2019	09/10/2019	B86G16004650001	600	2	Superamento del compenso massimo erogabile previsto dalla misura
13	12MCH79	25/07/2019	09/10/2019	B36G16003000001	600	2	Superamento del compenso massimo erogabile previsto dalla misura
14	QQS8IK5	07/07/2019	27/09/2019	B26G16001700001	600	2	Superamento del compenso massimo erogabile previsto dalla misura
15	MOKI6F4	19/07/2019	20/09/2019	B26G16003060001	600	2	Superamento del compenso massimo erogabile previsto dalla misura
16	SOXCSQ4	25/07/2019	12/10/2019	B56G16004130001	600	2	Superamento del compenso massimo erogabile previsto dalla misura
17	54HEE77	18/07/2019	08/10/2019	B26G16002690001	600	2	Superamento del compenso massimo erogabile previsto dalla misura
18	CAD7QP6	25/07/2019	10/10/2019	B26G16001800001	600	2	Superamento del compenso massimo erogabile previsto dalla misura
19	7UCOKJ3	03/08/2019	15/10/2019	B16G16001450001	600	2	Superamento del compenso massimo erogabile previsto dalla misura
20	1XHHDR7	09/08/2019	22/10/2019	B86G16004310001	600	2	Superamento del compenso massimo erogabile previsto dalla misura
21	QAAB8E9	12/08/2019	17/10/2019	B76G16005300001	600	2	Superamento del compenso massimo erogabile previsto dalla misura

22	IGBWC84	13/09/2019	18/10/2019	B56G16003750001	300	1	In relazione allaseconda mensilità non risulta maturato il diritto alla indennità in ragione della durata dell'attività formativa calendarizzata e svolta
23	SGOOKG3	04/08/2019	18/10/2019	B76G16005690001	600	2	Superamento del compenso massimo erogabile previsto dalla misura
24	XZCHWB7	10/08/2019	17/10/2019	B86G16005300001	600	2	Superamento del compenso massimo erogabile previsto dalla misura

DETERMINAZIONE DEL DIRIGENTE SEZIONE STRATEGIE E GOVERNO DELL'OFFERTA 14 gennaio 2020, n. 6

"R.S.A. E. Coletta" del comune di Acquarica-Presicce (Le). Rilascio dell'autorizzazione all'esercizio ai sensi dell'art. 3, comma 3, lett. c) e dell'art. 8, comma 3 della L.R. n. 9 del 02/05/2017 e ss.mm.ii. per una R.S.A. di mantenimento per anziani di tipo "A" – R.R. n. 4/2019 con n. 33 posti letto totali articolati in due nuclei di cui uno da 20 posti letto e uno da 13 posti letto, ubicata nel Comune di Presicce- Acquarica (Le) in via Epifanio Coletta n. 14, denominata R.S.A. "E. Coletta".

Il Dirigente della Sezione

Vista la Legge regionale 4 febbraio 1997, n. 7 – Norme di Organizzazione dell'Amministrazione Regionale;

Vista la Deliberazione G.R. n. 3261 del 28/7/98 e s.m.i.;

Visti gli artt. 4 e 16 del D. Lgs. 165/01 e s.m.i.;

Vista la deliberazione di Giunta Regionale n. 1426 del 4/10/2005;

Visto il Decreto del Presidente della Giunta Regionale 22 febbraio 2008 n. 161;

Vista la Deliberazione di Giunta Regionale n. 1444 del 30 luglio 2008;

Vista la Determinazione del Direttore dell'Area Organizzazione e Riforma dell'Amministrazione n. 9 del 20/04/2015, ad oggetto "*riassetto organizzativo dell'Area Politiche per la promozione della salute, delle persone e delle pari opportunità*";

Visto il Decreto del Presidente della Giunta Regionale 31 luglio 2015 n. 443, ad oggetto "*Adozione del modello organizzativo denominato "Modello Ambidestro per l'innovazione della macchina Amministrativa regionale – MAIA". Approvazione Atto di Alta Organizzazione*";

Vista la Deliberazione di Giunta Regionale n. 1176 del 29/07/2016, di conferimento dell'incarico di Dirigente della Sezione Strategie e Governo dell'Offerta;

Vista la Deliberazione di Giunta Regionale n. 1131 del 27/06/2019, di conferimento dell'incarico di Dirigente del Servizio Strategie e Governo dell'Assistenza alle Persone in condizione di Fragilita'- Assistenza Sociosanitaria;
Vista la Determinazione del Dirigente Sezione Strategie e Governo dell'offerta 1 agosto 2019, n. 193 *"Modifica della denominazione e delle competenze attribuite ai Servizi afferenti alla Sezione Strategie e Governo dell'Offerta"*

In Bari, presso la sede della Sezione e Governo dell'Offerta (SGO), riceve la seguente relazione.
La **L.R. n. 9/2017** e ss.mm.ii., dispone all'art. 29, commi 6, 7 e 7 bis:

"*6. Alle seguenti strutture socio-sanitarie di cui al regolamento regionale 18 gennaio 2007, n. 4:*

a) articolo 57 (Comunità socio-riabilitativa);
b) articolo 57 bis (Comunità residenziale socio-educativa-riabilitativa dedicata alle persone con disturbi dello spettro autistico);
c) articolo 58 (Residenza socio-sanitaria assistenziale per diversamente abili);
d) articolo 60 (Centro diurno socio-educativo e riabilitativo);
e) articolo 60 ter (Centro diurno integrato per il supporto cognitivo e comportamentale ai soggetti affetti da demenza);
f) articolo 60 quater (Centro socio-educativo e riabilitativo diurno dedicato alle persone con disturbi dello spettro autistico);
g) articolo 66 (Residenza sociosanitaria assistenziale per anziani);
h) articolo 70 (Casa famiglia o case per la vita per persone con problematiche psicosociali);
i) articolo 88 (Servizio di assistenza domiciliare integrata);
i bis) articolo 67 (Residenza sociale assistenziale per anziani), continuano ad applicarsi relativamente alle RSA e alle RSSA contrattualizzate, esclusivamente gli standard di personale previsti dal regolamento regionale 13 gennaio 2005, n. 3 (Requisiti per autorizzazione ed accreditamento delle strutture sanitarie) e dal regolamento regionale 18 gennaio 2007, n. 4 (Disciplina del sistema integrato dei servizi sociali

per la dignità e il benessere delle donne e degli uomini di Puglia), nonché le disposizioni previste nella legge 10 luglio 2006, n. 19 (Disciplina del sistema integrato dei servizi sociali per la dignità e il benessere delle donne e degli uomini in Puglia), fino all'entrata in vigore dell'apposito regolamento che individua:

1) il fabbisogno regionale di strutture;

2) i requisiti per l'autorizzazione all'esercizio;

3) i requisiti per l'accreditamento istituzionale.

7. Nel periodo intercorrente tra la data di entrata in vigore della presente legge e l'entrata in vigore del regolamento di cui al comma 6, le istanze di autorizzazione al funzionamento, presentate ai sensi dell'articolo 49 della l.r. 19/2006 per le strutture socio-sanitarie sopra elencate, sono dichiarate inammissibili. Sono fatte salve le istanze di autorizzazione al funzionamento relative alle strutture di cui al comma 6 realizzate dalle AASSLL, dai comuni o dalle aziende pubbliche di servizi alla persona (ASP), o dai soggetti privati con il contributo del Fondo europeo di sviluppo regionale (FESR), della Regione e/o dei comuni, o quelle relative al completamento e alla trasformazione di strutture socio-assistenziali già operanti alla data di entrata in vigore della presente legge che siano in possesso dei pareri positivamente espressi dagli organi competenti, rilasciati antecedentemente alla medesima data di entrata in vigore della presente legge.

7 bis. Sono fatte salve, altresì, le istanze di autorizzazione alla realizzazione o alla ristrutturazione di strutture sanitarie e socio-sanitarie con mezzi propri presentate dai privati alla data del 31 dicembre 2017 che alla data di entrata in vigore del regolamento di cui al comma 6 sono state autorizzate, ovvero per le quali è decorso, senza diniego, il termine previsto dalla legge per il rilascio. I relativi posti letto, al fine delle autorizzazioni all'esercizio, rientrano nel fabbisogno determinato dallo stesso regolamento, in corso di approvazione, anche se in esubero.".

In data 9/2/2019 è entrato in vigore il **R.R. n. 4 del 21/01/2019** ad oggetto "*Regolamento regionale sull'Assistenza residenziale e semiresidenziale ai soggetti non autosufficienti – Residenza Sanitaria Assistenziale (RSA) estensiva e di mantenimento – Centro diurno per soggetti non autosufficienti*" (pubblicato sul B.U.R.P. del 25/1/2019), ove sono confluite diverse tipologie di strutture precedentemente disciplinate dal R.R. n. 3/2005 e dal R.R. n. 4/2007, tra le quali le R.S.S.A. ex art. 66 R.R. n. 4/2007.

Il suddetto R.R. n. 4/2019 prevede all'art. 9 (Fabbisogno per l'autorizzazione all'esercizio), comma 3 che:

"*In aggiunta rispetto ai parametri di cui al comma 2, sono fatti salvi i seguenti posti letto/posti semiresidenziali: (…);*

g) i posti letto di RSSA ex art. 66 R.R. n. 4/2007 e s.m.i. e di Centri diurni ex art. 60-ter R.R. n. 4/2007 e s.m.i. che hanno presentato istanza di autorizzazione alla realizzazione o alla ristrutturazione di strutture sanitarie e sociosanitarie con mezzi propri presentate dai privati alla data del 31/12/2017 che all'entrata in vigore del presente regolamento sono state autorizzate ovvero per le quali è decorso, senza diniego, il termine previsto dalla legge per il rilascio;

(…).".

Conseguentemente, dalla data di entrata in vigore del nuovo R.R. n. 4/2019, alle strutture ivi confluite e dallo stesso disciplinate si applicano le procedure autorizzative di cui alla L.R. n. 9/2017 e ss.mm.ii., tra cui, in particolare, l'art. 7, commi 1 e 2, relativo al rilascio dell'autorizzazione alla realizzazione di strutture sanitarie e sociosanitarie agli art. 3 e 8 ai sensi dei quali:

"*Art. 3 "Con determinazione il dirigente della sezione regionale competente, in conformità alle disposizioni della legge 7 agosto 1990, n. 241 (Nuove norme sul procedimento amministrativo): (…) c) rilascia e revoca i provvedimenti di autorizzazione all'esercizio per le strutture sanitarie e socio-sanitarie di propria competenza (…)"*

"Art. 8, comma 3: Alla Regione compete il rilascio dell'autorizzazione all'esercizio per le strutture sanitarie e socio-sanitarie di cui all'articolo 5, comma 1 (….), tra cui quella oggetto del presente provvedimento".

Con **Deliberazione di Giunta Regionale n. 793 del 2/5/2019**, ad oggetto "*R.R. n. 4/2019 e R.R. n. 5/2019 –*

Provvedimento stralcio al fine della semplificazione delle procedure per autorizzazione alla realizzazione ed autorizzazione all'esercizio per le strutture sociosanitarie ammesse a finanziamento pubblico, con permesso a costruire/istanza di ristrutturazione e per RSAA ex art. 67 R.R. n. 4/2007 con istanza di qualificazione in RSA di mantenimento", pubblicata sul B.U.R.P. del 24/5/2019, è stato previsto, tra l'altro, quanto segue:

- alla "Sezione 1 – Tipologia di nuclei per i quali si può richiedere l'autorizzazione all'esercizio – R.R. n. 4/2019 – Fabbisogno nuclei di mantenimento anziani e demenze": "*In riferimento alla tipologia di nuclei per i quali si può richiedere l'autorizzazione all'esercizio, il R.R. n. 4/2019 all'art. 9 "FABBISOGNO PER L'AUTORIZZAZIONE ALL'ESERCIZIO" per i posti letto/posti semiresidenziali che rientrano nel fabbisogno, anche se in esubero rispetto ai parametri di cui allo stesso art. 9, comma 2 (ovvero i posti di cui alle lettere f) ed h) oggetto del presente provvedimento), non indica i parametri di conversione dei posti in RSA di mantenimento anziani ed in RSA mantenimento per demenze. Pertanto, saranno utilizzati gli stessi parametri indicati nell'art. 10 del R.R. n. 4/2019 che indicano un rapporto di posti letto di RSA di mantenimento per demenze rispetto ai posti letto RSA di mantenimento anziani pari a 1:7. Tale rapporto sarà applicato ad ogni singola struttura richiedente come di seguito riportato e riguarderà i seguenti posti letto:*
  1) *(…);*
  2) *posti letto di RSSA ex art. 66 R.R. n. 4/2007 e s.m.i. , a seguito di presentazione di istanza di autorizzazione alla realizzazione o alla ristrutturazione da parte di strutture sanitarie e sociosanitarie con mezzi propri presentate dai privati alla data del 31/12/2017 che all'entrata in vigore dei rispettivi regolamenti sono state autorizzate ovvero per le quali è decorso, senza diniego, il termine previsto dalla legge per il rilascio;*
  3) *(…).*

  a) *Qualora l'applicazione del parametro di 1:7 (posti letto di RSA di mantenimento per demenze: posti letto RSA mantenimento anziani = 1:7) genera un numero di posti letto per RSA mantenimento per demenze inferiore a 10, e comunque superiori a 5, questi sono arrotondati alla decina, fermo restando*
  - *(…);*
  - *il numero complessivo dei posti letto per i quali è stato richiesto il permesso a costruire o è stata presentata istanza di ristrutturazione al 31/12/2017;*
  - *(…).*

  Ciò al fine di una pianificazione del nucleo più efficiente sotto l'aspetto organizzativo; la restante quota di posti letto sono assegnati come posti di RSA mantenimento anziani;

  (…).

(…). Tuttavia, va precisato da subito che l'attività regionale di verifica della compatibilità al fabbisogno sanitario regionale per la realizzazione delle strutture socio sanitarie di cui ai precedenti punti 1), 2) e 3) va effettuata ai sensi della DGR n. 2037/2013 con le seguenti semplificazioni rispetto ai principi e criteri ivi stabiliti:

(…)";

- alla "Sezione 2 – Requisiti strutturali per le strutture con permesso a costruire e con istanza di autorizzazione alla ristrutturazione": "*Alle strutture sanitarie e sociosanitarie con permesso a costruire e con istanza di autorizzazione alla ristrutturazione di cui all'art. 9 comma 3, lettera g) del R.R. n. 4/2019 e all'art. 9 comma 3, lettera e) del R.R. n. 5/2019, i predetti regolamenti non hanno previsto una espressa deroga al mantenimento dei requisiti strutturali della previgente normativa regionale rispetto ai requisiti strutturali dei R.R. n. 4/2019 e n. 5/2019. Pertanto, alle predette strutture si applicano i requisiti strutturali dei R.R. n. 4/2019 e n. 5/2019.*

Tuttavia, entrambi i regolamenti in riferimento alle RSA all'art. "5.1 REQUISITI MINIMI STRUTTURALI PER LE RSA", alla lettera d) prevedono:

"d) nel caso di strutture sanitarie o sociosanitarie preesistenti e di ristrutturazioni sono accettabili misure in difetto entro il 15% degli standard di riferimento."

Pertanto, assimilando a strutture preesistenti le strutture sanitarie e sociosanitarie con permesso a

costruire come ex RSSA art. 66 R.R. n. 4/2007, (…), in ragione dell'autorizzazione già rilasciata dai Comuni a seguito di un progetto presentato nel rispetto degli standard urbanistici, queste ultime possono avvalersi della deroga del 15% rispetto agli standard dimensionali previsti dai regolamenti regionali n. 4/2019 e n. 5/2019 (superficie totale utile funzionale delle strutture fissata in minimo mq 40 per ospite) ivi compresi gli standard dimensionali delle stanze a 1 e a 2 posti letto (rispettivamente 12 mq e 18 mq).
(…)."

- Al Paragrafo 9 dell'Allegato A con riferimento alle Procedure per ottenere l'autorizzazione all'esercizio ai sensi della L.R. n. 9/2017 e ss.mm.ii. da parte delle strutture con permesso a costruire o autorizzazione alla ristrutturazione, è precisato che "*Per istanza di autorizzazione alla realizzazione o alla ristrutturazione di strutture sanitarie e sociosanitarie con mezzi propri s'intendono l'istanza presentata al competente Comune ai fini del rilascio del permesso a costruire ovvero del rilascio dell'autorizzazione comunale per eseguire lavori di ristrutturazione. Rientrano nei lavori di ristrutturazione esclusivamente i lavori di trasformazione dell'immobile da una struttura sanitaria già autorizzata all'esercizio ovvero i lavori di trasformazione dell' immobile da una struttura sociosanitaria già autorizzata al funzionamento ai sensi del R.R. n. 4/2007 . Rientrano nella previsione del R.R. n. 4/2019, art. 9 comma 3, lettera g) le istanze di cui innanzi presentate entro e non oltre il 31/ 12/2 017 come da protocollo in entrata del competente Comune. (...).*"

Per tutto quanto sopra rappresentato, ai sensi dell'art. 7 della L.R. n. 9/2017, è stato espresso parere favorevole alla richiesta di compatibilità al fabbisogno regionale in data 27/08/2019 con Atto Dirigenziale n. 204, in seguito ad istanza inoltrata dal Comune di Presicce-Acquarica, per la realizzazione di una R.S.A. di mantenimento di tipo "A" di cui al R.R. n. 4/2019, con 33 posti letto articolati in 2 nuclei di cui uno da 20 posti letto e uno da 13 posti letto, da realizzarsi nel comune di Presicce- Acquarica (Le) alla Via E. Coletta n. 14.;

Con istanza trasmessa con Pec in data 03/10/2019 formulata secondo il modello di domanda allegato alla DGR n. 793 del 02/05/2019, il Comune di Presicce-Acquarica, ha trasmesso a questa Sezione l'istanza di autorizzazione all'esercizio relativa alla RSA di mantenimento in oggetto, precisando che la struttura di che trattasi è stata affidata in concessione temporaneamente alla ADVISOR s.r.l. come da contratto REP. N. 641 del 19/12/2017, allegandovi:

- Parere favorevole autorizzazione alla realizzazione (Determinazione Dirigenziale Regione Puglia n. 204 del 27/08/2019);
- Atto di autorizzazione alla realizzazione (Determina Comune di Presicce-Acquarica n. 229 / R.G. del 30/08/2019);
- Segnalazione certificata per l'agibilità;
- Certificato prevenzione incendi;
- Comunicazione responsabile sanitario;
- Organico della struttura

- Con nota prot. AOO_183_0013371 del 10/10/2019, questa Sezione invita i Rappresentanti Legali dell'Ente e della Società concessionaria ad integrare le carenze rilevate e ad inviare la Dichiarazione sostitutiva di Atto di notorietà concernente il possesso dei requisiti soggettivi e, nel contempo, dà incarico al Dipartimento di Prevenzione ASL LE, ai sensi dell'art. 8, commi 3 e 5 della L.R. n. 9/2017 e ss.mm.ii. ad effettuare idoneo sopralluogo presso la R.S.A. di che trattasi finalizzato alla verifica dei requisiti generali, minimi e specifici previsti dal R.R. n. 4/2019 per la tipologia di R.S.A. di mantenimento.
- Con nota trasmessa via pec e assunta al prot. di questo Ente n. AOO183/465 del 14/01/2020, ad integrazione, il comune di Presicce – Acquarica, trasmette 1) dichiarazione sostitutiva di atto di notorietà concernente il possesso dei requisiti soggettivi del Rappresentante legale dell'Ente, completo di documento d'identità; 2) dichiarazione sostitutiva di atto di notorietà concernente il possesso dei requisiti soggettivi del Rappresentante legale della società ADVISOR s.r.l. concessionaria temporanea della struttura in oggetto

come da contratto Rep. N. 641 del 19/12/2017, completo di documento d'identità; 3) integrazione oraria dei requisiti organizzativi minimi;

- Con Nota Prot. ASL Lecce n. 166658 del 21/11/2019, assunta al prot. di questo Ente con n. AOO183/421 del 13/01/2020, avente ad oggetto "Autorizzazione all'esercizio di n. 1 R.S.A. di mantenimento per anziani tipo "A" – R.R. n. 4/2019. Verifica requisiti minimi ai sensi dell'art. 8 commi 3 e 5 L.R. n. 9 del 02/05/2017 e ss.mm.ii. Rilascio parere", il Direttore del Dipartimento di Prevenzione ASL di Lecce ha espresso parere favorevole al rilascio dell'autorizzazione all'esercizio per la RSA di mantenimento di tipo "A" per soggetti non autosufficienti, precisando che:

- la R.S.A. di cui trattasi è una R.S.A. di mantenimento per anziani di tipo "A" con n. 33 posti letto totali, articolati in 2 nuclei, di cui uno da 20 posti letto e uno da 13 posti letto, ubicata in via E. Coletta n. 14 Comune di Presicce-Acquarica (Le), gestita temporaneamente dalla società "ADVISOR s.r.l." con sede legale in Lecce alla via E. Sininni n. 36, legalmente rappresentata dal dott. Potì Antonio *(omissis)*;
- che i servizi di lavanderia, stireria e cucina sono affidati a ditte esterne;
- la società ADVISOR s.r.l., concessionaria temporanea della struttura di che trattasi, ha provveduto ad integrare il numero delle ore del personale impiegato, secondo i parametri di cui all'art. 7.3.3 del R.R. n. 4/2019 e in seguito alla nota della scrivente Sezione;

Dalla documentazione allegata, si evince che il personale operante nella struttura risulta coerente con i requisiti organizzativi previsti nel regolamento reg. n. 4/2019;

Posto quanto sopra, si propone di rilasciare, ai sensi dell'art. 3, comma 3, lett. c) e dell'art. 8, co. 3 della L.R. n. 9/2017 e ss. mm. ii. al Comune di Acquarica –Presicce, l'autorizzazione all'esercizio di una R.S.A. di mantenimento di tipo "A" per soggetti non autosufficienti denominata "R.S.A. E. Coletta", ubicata nel comune di Presicce-Acquarica (Le) alla Via E. Coletta n. 14 per un totale di 33 posti letto, articolati in 2 nuclei di cui uno da 20 posti letto e uno da 13 posti letto, di cui il Responsabile sanitario, come dichiarato nell'istanza per l'autorizzazione all'esercizio, è il dott. Maggio Giuseppe *(omissis)* laureato in Medicina e Chirurgia il 25/03/1983 a Napoli e specializzato in Anestesia e Rianimazione – Terapia Antalgica, iscritto all'Ordine dei medici della provincia di Lecce.

Si propone, inoltre, di precisare che:

- L'autorizzazione all'esercizio è rilasciata al Comune di Presicce-Acquarica, e che la gestione della struttura è affidata temporaneamente alla società "ADVISOR s.r.l." con sede legale in Lecce alla via E. Sininni n. 36, legalmente rappresentata dal dott. Potì Antonio *(omissis)*;
- In caso di sostituzione del responsabile sanitario, il legale rappresentante dell'Ente titolare dell'autorizzazione all'esercizio ed il legale rappresentante della società concessionaria della struttura, sono tenuti a comunicare tempestivamente le generalità del nuovo responsabile, documentare i titoli professionali da questi posseduti e produrre dichiarazione di accettazione dell'incarico ai fini della variazione, ai sensi dell'art. 10, co. 2 della L.R. n. 9/2017 e ss.mm.i.. del relativo provvedimento autorizzativo;
- La presente autorizzazione si intende valida solo ed esclusivamente per i locali cui si riferisce;
- Il legale rappresentante dell'Ente titolare dell'autorizzazione all'esercizio ed il legale rappresentante della società concessionaria della struttura, sono tenuti al rispetto delle previsioni di cui agli artt. 11, 12, 16, 29 comma 2 della L.R. n. 9/2017 e ss.mm.ii.;
- La R.S.A. "E. Coletta" per espressa previsione dell'art. 10, comma 5 del R.R. n. 4/2019, non può partecipare all'assegnazione dei posti letto disponibili ai fini dell'accreditamento istituzionale, in quanto struttura autorizzata all'esercizio dopo l'entrata in vigore dello stesso regolamento (09/02/2019).

VERIFICA AI SENSI DEL D. Lgs. 196/03
Garanzie alla riservatezza

La pubblicazione dell'atto all'Albo, salve le garanzie previste dalla legge 241/90 in tema di accesso ai documenti amministrativi, avviene nel rispetto della tutela alla riservatezza dei cittadini, secondo quanto

disposto dal D.lgs. n. 196/03 in materia di protezione dei dati personali, nonché dal vigente regolamento regionale n. 5/2006 per il trattamento dei dati sensibili e giudiziari.
Ai fini della pubblicità legale, l'atto destinato alla pubblicazione è redatto in modo da evitare la diffusione di dati personali identificativi non necessari ovvero il riferimento a dati sensibili, qualora tali dati fossero indispensabili per l'adozione dell'atto, essi sono trasferiti in documenti separati, esplicitamente richiamati.

ADEMPIMENTI DI CUI ALLA L.R. 28/01 e successive modificazioni ed integrazioni.

Il presente provvedimento non comporta alcun mutamento qualitativo o quantitativo di entrata o di spesa né a carico del Bilancio della Regione né a carico degli Enti per i cui debiti i creditori potrebbero rivalersi sulla Regione e che è escluso ogni ulteriore onere aggiuntivo rispetto a quelli già autorizzati a valere sullo stanziamento previsto dal bilancio regionale.

Il Dirigente Servizio Strategie e Governo dell'Assistenza alle Persone in condizione di Fragilità - Assistenza Sociosanitaria
(Elena Memeo)

Il Dirigente Responsabile della Sezione Strategie e Governo dell'Offerta

- sulla base delle risultanze istruttorie innanzi illustrate, che qui si intendono integralmente riportate;
- viste la sottoscrizione posta in calce al presente provvedimento dal Dirigente del Servizio Strategie e Governo dell'Assistenza alle Persone in condizione di Fragilita'- Assistenza Sociosanitaria;

D E T E R M I N A

- di rilasciare, ai sensi dell'art. 3, comma 3, lett. c) e dell'art. 8, co. 3 della L.R. n. 9/2017 e ss. mm. ii. al Comune di Acquarica –Presicce, l'autorizzazione all'esercizio di una R.S.A. di mantenimento di tipo "A" per soggetti non autosufficienti denominata "R.S.A. E. Coletta", ubicata nel comune di Presicce-Acquarica (Le) alla Via E. Coletta n. 14 per un totale di 33 posti letto, articolati in 2 nuclei di cui uno da 20 posti letto e uno da 13 posti letto, gestita temporaneamente dalla società ADVISOR s.r.l. con sede legale in Lecce alla via E. Sininni n. 36, legalmente rappresentata dal dott. Potì Antonio *(omissis)* - Responsabile sanitario come dichiarato nell'istanza per l'autorizzazione all'esercizio, è il dott. Maggio Giuseppe *(omissis)* laureato in Medicina e Chirurgia il 25/03/1982 a Napoli e specializzato in Anestesia e Rianimazione – Terapia Antalgica, iscritto all'Ordine dei medici della provincia di Lecce.

Si precisa che:

- L'autorizzazione all'esercizio è rilasciata al Comune di Presicce-Acquarica, e che la gestione della struttura è affidata temporaneamente alla società "ADVISOR s.r.l." con sede legale in Lecce alla via E. Sininni n. 36, legalmente rappresentata dal dott. Potì Antonio *(omissis)*;
- In caso di sostituzione del responsabile sanitario, il legale rappresentante dell'Ente titolare dell'autorizzazione all'esercizio ed il legale rappresentante della società concessionaria della struttura, sono tenuti a comunicare tempestivamente le generalità del nuovo responsabile, documentare i titoli professionali da questi posseduti e produrre dichiarazione di accettazione dell'incarico ai fini della variazione, ai sensi dell'art. 10, co. 2 della L.R. n. 9/2017 e ss.mm.i.. del relativo provvedimento autorizzativo;
- La presente autorizzazione si intende valida solo ed esclusivamente per i locali cui si riferisce;
- Il legale rappresentante dell'Ente titolare dell'autorizzazione all'esercizio ed il legale rappresentante della società concessionaria della struttura, sono tenuti al rispetto delle previsioni di cui agli artt. 11, 12, 16, 29 comma 2 della L.R. n. 9/2017 e ss.mm.ii.;

- La R.S.A. “E. Coletta” per espressa previsione dell’art. 10, comma 5 del R.R. n. 4/2019, non può partecipare all’assegnazione dei posti letto disponibili ai fini dell’accreditamento istituzionale, in quanto struttura autorizzata all’esercizio dopo l’entrata in vigore dello stesso regolamento (09/02/2019).

- di notificare il presente provvedimento:

- al Sindaco del Comune di Presicce - Acquarica;
- al Direttore Generale dell’ASL LE;
- al Direttore dell’Area Socio Sanitaria ASL LE;
- al Direttore della Ripartizione Urbanistica ed Edilizia – SUE del Comune di Presicce-Acquarica;
- al Direttore del SUAP Comune di Presicce- Acquarica.

Il presente provvedimento:

a) sarà pubblicato all’Albo della Sezione Strategie e Governo dell’Offerta/Albo Telematico (*ove disponibile*);
b) sarà trasmesso in copia conforme all’originale alla Segreteria della Giunta Regionale;
c) sarà trasmesso alla Sezione Comunicazione Istituzionale della Regione Puglia per gli adempimenti di cui all’art. 23 del D. Lgs. n. 33/2013;
d) sarà disponibile nel sito ufficiale della Regione Puglia *(ove disponibile l’albo telematico*);
e) il presente atto, composto da n. 9 facciate, è adottato in originale;
f) viene redatto in forma integrale.

Il Dirigente della Sezione SGO
(Giovanni Campobasso)

DETERMINAZIONE DEL DIRIGENTE SEZIONE STRATEGIE E GOVERNO DELL'OFFERTA 14 gennaio 2020, n. 7

Autorizzazione alla realizzazione nella ASL LE di n. 1 Centro Diurno integrato per il supporto cognitivo e comportamentale ai soggetti affetti da demenza (ex art 60 ter del R.R. n. 4/2007) di cui al R.R. n. 4 del 21/01/2019, ad oggetto "Regolamento regionale sull'Assistenza residenziale e semiresidenziale ai soggetti non autosufficienti – Residenza Sanitaria Assistenziale (RSA) estensiva e di mantenimento – Centro diurno per soggetti non autosufficienti", ed alla Deliberazione di Giunta Regionale n. 793 del 2/5/2019, ad oggetto "R.R. n. 4/2019 e R.R. n. 5/2019 – Provvedimento stralcio al fine della semplificazione delle procedure per autorizzazione alla realizzazione ed autorizzazione all'esercizio per le strutture sociosanitarie ammesse a finanziamento pubblico, con permesso a costruire/istanza di ristrutturazione e per RSAA ex art. 67 R.R. n. 4/2007 con istanza di qualificazione in RSA di mantenimento".

Parere favorevole, in relazione alla richiesta di verifica di compatibilità al fabbisogno regionale del "Centro integrato per il supporto cognitivo e comportamentale soggetti affetti da demenza Ignazio Guarini Onlus" ubicata nel comune di Botrugno (Le) alla Via Garibaldi.

Il Dirigente della Sezione

Vista la Legge regionale 4 febbraio 1997, n. 7 – Norme di Organizzazione dell'Amministrazione Regionale;

Vista la Deliberazione G.R. n. 3261 del 28/7/98 e s.m.i.;

Visti gli artt. 4 e 16 del D. Lgs. 165/01 e s.m.i.;

Vista la deliberazione di Giunta Regionale n. 1426 del 4/10/2005;

Visto il Decreto del Presidente della Giunta Regionale 22 febbraio 2008 n. 161;

Vista la Deliberazione di Giunta Regionale n. 1444 del 30 luglio 2008;

Vista la Determinazione del Direttore dell'Area Organizzazione e Riforma dell'Amministrazione n. 9 del 20/04/2015, ad oggetto "*riassetto organizzativo dell'Area Politiche per la promozione della salute, delle persone e delle pari opportunità*";

Visto il Decreto del Presidente della Giunta Regionale 31 luglio 2015 n. 443, ad oggetto "*Adozione del modello organizzativo denominato "Modello Ambidestro per l'innovazione della macchina Amministrativa regionale – MAIA". Approvazione Atto di Alta Organizzazione*";

Vista la Deliberazione di Giunta Regionale n. 1176 del 29/07/2016, di conferimento dell'incarico di Dirigente della Sezione Strategie e Governo dell'Offerta;

Vista la Deliberazione di Giunta Regionale n. 1131 del 27/06/2019, di conferimento dell'incarico di Dirigente del Servizio Strategie e Governo dell'Assistenza alle Persone in condizione di Fragilità- Assistenza Sociosanitaria;

Vista la Determinazione del Dirigente Sezione Strategie e Governo dell'offerta 1 agosto 2019, n. 193 *"Modifica della denominazione e delle competenze attribuite ai Servizi afferenti alla Sezione Strategie e Governo dell'Offerta"*

In Bari, presso la sede della Sezione e Governo dell'Offerta (SGO), riceve la seguente relazione.

La **L.R. n. 9/2017** e s.m.i., dispone **all'art. 29, commi 6, 7 e 7 bis**:

"*6. Alle seguenti strutture socio-sanitarie di cui al regolamento regionale 18 gennaio 2007, n. 4:*

a) articolo 57 (Comunità socio-riabilitativa);

b) articolo 57 bis (Comunità residenziale socio-educativa-riabilitativa dedicata alle persone con disturbi dello spettro autistico);

c) articolo 58 (Residenza socio-sanitaria assistenziale per diversamente abili);

d) articolo 60 (Centro diurno socio-educativo e riabilitativo);

e) articolo 60 ter (Centro diurno integrato per il supporto cognitivo e comportamentale ai soggetti affetti da demenza);

f) articolo 60 quater (Centro socio-educativo e riabilitativo diurno dedicato alle persone con disturbi dello spettro autistico);

g) articolo 66 (Residenza sociosanitaria assistenziale per anziani);

h) articolo 70 (Casa famiglia o case per la vita per persone con problematiche psicosociali);

i) articolo 88 (Servizio di assistenza domiciliare integrata);

i bis) articolo 67 (Residenza sociale assistenziale per anziani), continuano ad applicarsi relativamente alle RSA e alle RSSA contrattualizzate, esclusivamente gli standard di personale previsti dal regolamento regionale 13 gennaio 2005, n. 3 (Requisiti per autorizzazione ed accreditamento delle strutture sanitarie) e dal regolamento regionale 18 gennaio 2007, n. 4 (Disciplina del sistema integrato dei servizi sociali per la dignità e il benessere delle donne e degli uomini di Puglia), nonché le disposizioni previste nella legge 10 luglio 2006, n. 19 (Disciplina del sistema integrato dei servizi sociali per la dignità e il benessere delle donne e degli uomini in Puglia), fino all'entrata in vigore dell'apposito regolamento che individua:

1) il fabbisogno regionale di strutture;

2) i requisiti per l'autorizzazione all'esercizio;

3) i requisiti per l'accreditamento istituzionale.

7. Nel periodo intercorrente tra la data di entrata in vigore della presente legge e l'entrata in vigore del regolamento di cui al comma 6, le istanze di autorizzazione al funzionamento, presentate ai sensi dell'articolo 49 della l.r. 19/2006 per le strutture socio-sanitarie sopra elencate, sono dichiarate inammissibili. Sono fatte salve le istanze di autorizzazione al funzionamento relative alle strutture di cui al comma 6 realizzate dalle AASSLL, dai comuni o dalle aziende pubbliche di servizi alla persona (ASP), o dai soggetti privati con il contributo del Fondo europeo di sviluppo regionale (FESR), della Regione e/o dei comuni, o quelle relative al completamento e alla trasformazione di strutture socio-assistenziali già operanti alla data di entrata in vigore della presente legge che siano in possesso dei pareri positivamente espressi dagli organi competenti, rilasciati antecedentemente alla medesima data di entrata in vigore della presente legge.

7 bis. Sono fatte salve, altresì, le istanze di autorizzazione alla realizzazione o alla ristrutturazione di strutture sanitarie e socio-sanitarie con mezzi propri presentate dai privati alla data del 31 dicembre 2017 che alla data di entrata in vigore del regolamento di cui al comma 6 sono state autorizzate, ovvero per le quali è decorso, senza diniego, il termine previsto dalla legge per il rilascio. I relativi posti letto, al fine delle autorizzazioni all'esercizio, rientrano nel fabbisogno determinato dallo stesso regolamento, in corso di approvazione, anche se in esubero.".

In data **9/2/2019** è entrato in vigore il **R.R. n. 4 del 21/01/2019** ad oggetto "*Regolamento regionale sull'Assistenza residenziale e semiresidenziale ai soggetti non autosufficienti – Residenza Sanitaria Assistenziale (RSA) estensiva e di mantenimento – Centro diurno per soggetti non autosufficienti*" (pubblicato sul B.U.R.P. del 25/1/2019), ove sono confluite diverse tipologie di strutture precedentemente disciplinate dal R.R. n. 3/2005 e dal R.R. n. 4/2007, tra le quali i Centri Diurni ex art. 60 ter R.R. n. 4/2007.

Il suddetto R.R. n. 4/2019 prevede all'art. 9 (Fabbisogno per l'autorizzazione all'esercizio), comma 3 che:

"*In aggiunta rispetto ai parametri di cui al comma 2, sono fatti salvi i seguenti posti letto/posti semiresidenziali: (…);*

g) i posti letto di RSSA ex art. 66 R.R. n. 4/2007 e s.m.i. e di ***Centri diurni ex art. 60-ter*** *R.R. n. 4/2007 e s.m.i. che hanno presentato istanza di autorizzazione alla realizzazione o alla ristrutturazione di strutture sanitarie e sociosanitarie con mezzi propri presentate dai privati alla data del 31/12/2017 che all'entrata in vigore del presente regolamento sono state autorizzate ovvero per le quali è decorso, senza diniego, il termine previsto dalla legge per il rilascio;*

(…).".

Conseguentemente, dalla data di entrata in vigore del nuovo R.R. n. 4/2019, alle strutture ivi confluite e dallo stesso disciplinate si applicano le procedure autorizzative di cui alla L.R. n. 9/2017 e s.m.i., tra cui, in particolare, l'art. 7, commi 1 e 2, ai sensi dei quali:

1. I soggetti pubblici e privati di cui all'articolo 5, comma 1, punto 1.1, inoltrano al comune competente per territorio istanza di autorizzazione alla realizzazione della struttura corredandola del titolo di proprietà, del diritto reale di godimento o altro titolo legittimante, del progetto con relative planimetrie e del permesso di costruire o altro titolo abilitativo edilizio, ove già rilasciato.
2. Il comune, verificati i titoli di cui al comma 1 e la conformità dell'intervento alla normativa urbanistica ed edilizia, entro trenta giorni dalla data di ricevimento dell'istanza, richiede alla Regione la verifica di compatibilità di cui all'articolo 3, comma 3, lettera a).".

Con **nota pec dell'8/11/2019** il comune di Botrugno trasmette allo scrivente Servizio, richiesta di verifica di compatibilità di cui all'art. 3, co. 3, lett. a), della L.R. n. 9/2017, in seguito all'istanza del sig. Guarini Fabrizio Rappresentante Legale della "Casa di riposo Ignazio Guarini ONOLUS", con sede in Botrugno (Le) – Via Indipendenza, 9 per l'autorizzazione alla realizzazione di un "Centro Integrato per il supporto cognitivo e comportamentale soggetti affetti da demenza" (ex art. 60 ter R.R. n.4/2007) con dotazione di n. 30 posti in Botrugno (Le) Via Garibaldi;
Alla domanda viene allegata la seguente documentazione: Valutazione di conformità urbanistica rilasciata dall'Ufficio Tecnico del Comune di Botrugno (Le) il 07/11/2019 Prot. 6366; Disciplinare per la realizzazione di intervento cantierabile Fondo di Sviluppo e coesione 2007-2013 Accordo di programma quadro "Benessere e salute"; A.D. n. 495 del 26/07/2018 avente ad oggetto: "*CUP: B96G17000920009. APQ Benessere e Salute, indirizzi attuativi per la realizzazione di interventi socioeducativi e sociosanitari di soggetti privati" AP 2/2015 approvato con A.D. 368/15 (BURP 118/15/) A.D. 540/2017. Codice Mir: A0911.22. CASA DI RIPOSO IGNAZIO GUARINI ONLUS. Sede dell'intervento Botrugno (Le). Liquidazione anticipazione per la realizzazione progetto "IGNAZIO GUARINI" – Centro integrato per il supporto cognitivo e comportamentale ai soggetti affetti da demenza e RSSA";* Permesso di costruire n. 10/2016 Prot. n. 1999 del 14/04/2016; Provvedimento autorizzativo unico n. 1/2018 Prot. n. 1147 del 21/02/2018; Progetto Architettonico Relazione di inquadramento territoriale e socioeconomico relazione tecnica illustrativa dell'edificio AR.01 - ottobre 2015; progetto architettonico Paina Piani Interrato, Terra e copertura AR. 03**;** Planimetria; Copia del testamento segreto del Marchese Cav./ Ignazio Guarini fu Francesco Antonio, aperto e pubblicato con verbale rogato dal Cav. /Uff. / Notar Giacomo Dragonetti residente a Muro Leccese a 29 maggio 1937 XV registrato a Maglie addì 10/06/1937 n. 787; Visura Agenzia del Territorio; Avviso Pubblico n. 2/2015 per il finanziamento di strutture e interventi sociali e sociosanitari per soggetti beneficiari privati; documento d'identità del rappresentante legale sig. Guarini Fabrizio;

In sintesi, dagli atti allegati si evince che:

- Il 31/07/1962 si avvia la costruzione di una Casa di Riposo, nel fondo "peschiera" adiacente al Palazzo Marchesale;
- Il 01/09/1970 la Casa di Riposo è ufficialmente aperta;
- Con Prot. n. 1545 del 25/03/2004, ai sensi della L.R. 17/03 la Casa di riposo "Ignazio Guarini" Onlus viene autorizzata dal Comune di Botrugno allo svolgimento dell'attività;
- Nel 2010 si procede ad un intervento di adeguamento funzionale al R.R. n. 4/2007;
- Con A.D. n. 368 del 06/082015 è stato emesso l'Avviso n. 2/2015 che costituisce strumento attuativo dell'APQ "Benessere e Salute" finanziato a valere sul Fondo Sviluppo e Coesione (FSC) 2007-2013 di cui alla Del. CIPE n. 92/2012, in osservanza degli indirizzi attuativi di cui alla Deliberazione di G.R. n. 629/2015, nonché in coerenza con i principi e gli obiettivi specifici d'intervento, i risultati attesi e dei criteri di selezione di cui all'OT IX del POR Puglia 2014-2020;
- Il "Centro diurno integrato per il supporto cognitivo e comportamentale ai soggetti affetti da demenza Ignazio Guarini", risulta ammessa al finanziamento con il progetto "Ignazio Guarini" per un finanziamento regionale pari a € 490.909,00 a fronte di un investimento complessivo di € 1.090.909,00;
- In data 06/07/2017 è sottoscritto il disciplinare regolante i rapporti tra la Regione Puglia e la Casa di Riposo "Ignazio Guarini" ONLUS per la realizzazione del progetto "Centro diurno integrato per il supporto cognitivo e comportamentale ai soggetti affetti da demenza Ignazio Guarini";

Si ritiene che a nulla osti l'accoglimento dell'istanza di parere di compatibilità finalizzato alla realizzazione di un Centro Diurno (ex art. 60 ter R.R. n. 4/2007) presentata dalla Casa di Riposo Ignazio Guarini Onlus, in applicazione della previsione normativa di cui all'art. 29, comma *7. "Nel periodo intercorrente tra la data di entrata in vigore della presente legge e l'entrata in vigore del regolamento di cui al comma 6, le istanze di autorizzazione al funzionamento, presentate ai sensi dell'articolo 49 della l.r. 19/2006 per le strutture socio-sanitarie sopra elencate, sono dichiarate inammissibili. Sono fatte salve le istanze di autorizzazione al funzionamento relative alle strutture di cui al comma 6 realizzate dalle AASSLL, dai comuni o dalle aziende pubbliche di servizi alla persona (ASP), o dai soggetti privati con il contributo del Fondo europeo di sviluppo regionale (FESR), della Regione e/o dei comuni, o quelle relative al completamento e alla trasformazione di strutture socio-assistenziali già operanti alla data di entrata in vigore della presente legge che siano in possesso dei pareri positivamente espressi dagli organi competenti, rilasciati antecedentemente alla medesima data di entrata in vigore della presente legge.*";

Considerato che:

- come risulta dalla documentazione trasmessa a questa Sezione, la Casa di Riposo Ignazio Guarini Onlus risulta beneficiaria di finanziamento per il progetto "Centro diurno integrato per il supporto cognitivo e comportamentale ai soggetti affetti da demenza Ignazio Guarini", a valere sui fondi FESR, come da A. D. n. 495 del 26/07/2018 avente ad oggetto: "A.D. n. 495 del 26/07/2018 avente ad oggetto: "*CUP: B96G17000920009. APQ Benessere e Salute, indirizzi attuativi per la realizzazione di interventi socioeducativi e sociosanitari di soggetti privati" AP 2/2015 approvato con A.D. 368/15 (BURP 118/15/) A.D. 540/2017. Codice Mir: A0911.22. CASA DI RIPOSO IGNAZIO GUARINI ONLUS. Sede dell'intervento Botrugno (Le). Liquidazione anticipazione per la realizzazione progetto "IGNAZIO GUARINI" – Centro integrato per il supporto cognitivo e comportamentale ai soggetti affetti da demenza e RSSA"* ;
- dalla documentazione trasmessa, sono previsti per la struttura n. 30 posti, pari ad un nucleo;
- con la **Deliberazione di Giunta Regionale n. 793 del 2/5/2019**, ad oggetto "*R.R. n. 4/2019 e R.R. n. 5/2019 – Provvedimento stralcio al fine della semplificazione delle procedure per autorizzazione alla realizzazione ed autorizzazione all'esercizio per le strutture sociosanitarie ammesse a finanziamento pubblico, con permesso a costruire/istanza di ristrutturazione e per RSAA ex art. 67 R.R. n. 4/2007 con istanza di qualificazione in RSA di mantenimento*", pubblicata sul B.U.R.P. del 24/5/2019, è stato previsto, tra l'altro, quanto segue:

"*Sezione 1 – Tipologia di nuclei per i quali si può richiedere l'autorizzazione all'esercizio – R.R. n. 4/2019 <u>R.R. n. 4/2019 - Fabbisogno Centro diurno non autosufficienti</u>*

1) I posti di Centri diurni ex art. 60- ter R.R. n. 4/2007 e s.m.i. realizzati dalle AASSLL, dai Comuni o dalle ASP o dai soggetti privati con il contributo dei fondi FESR, della Regione e/o dei Comuni e non ancora autorizzati al funzionamento alla data di entrata in vigore del R.R. n. 4/2019 saranno autorizzati all'esercizio come posti di Centro diurno per soggetti non autosufficienti, nel limite massimo di 30 posti come previsto dall'art. 3 del R.R. n. 4/2019. A tal riguardo, il progetto ammesso a finanziamento ed effettivamente realizzato deve espressamente indicare il numero dei posti di Centro diurno ex art. 60- ter R.R. n. 4/2007 che saranno oggetto dell'autorizzazione all'esercizio come Centro diurno per soggetti non autosufficienti;

(…)."

La **DGR 793 Allegato A PARAGRAFO 7** "R.R. n. 4/2019 – Procedure per ottenere l'autorizzazione all'esercizio ai sensi della L.R. N. 9/2017 e ss.mm.ii. da parte delle strutture ammesse a finanziamento" precisa la tipologia di finanziamento ammesso "(….) *Per contributo con fondi FESR s'intendono quei contributi ammessi ed erogati per l'intero importo oggetto di ammissione, e comunque quei contributi non oggetto di provvedimento di revoca, per la realizzazione di strutture sociosanitarie, come innanzi declarate, dalle AASSLL, dai Comuni o dalle ASP o dai soggetti privati a valere sull'Azione 3.2 del PO FESR 2007/2013 o sull'Azione 9.10 – 9.11 del POR Puglia 2014-202, a condizione che il contributo sia stato ammesso a finanziamento prima dell'entrata in vigore della L.R. n. 9/2017 (ovvero prima del 2 maggio 2017) e nel limite dei posti letto/posti semiresidenziali espressamente previsti nel progetto ammesso a contributo. Per contributo della Regione e/o dei Comuni s'intendono quei contributi ammessi ed erogati per l'intero importo oggetto di ammissione, e comunque quei contributi non oggetto di provvedimento di revoca, per la realizzazione di strutture sociosanitarie, come innanzi declarate, dalle AASSLL e/o dai Comuni a valere su fondi a carico del bilancio autonomo dei rispettivi*

Enti (Regione e/o Comuni) ovvero a valere su fondi rivenienti da accensione di mutui dai medesimi Enti, a condizione che il contributo sia stato ammesso a finanziamento prima dell' entrata in vigore della L.R. n. 9/2017 (ovvero prima del 2 maggio 2017) e nel limite dei posti letto/posti semiresidenziali espressamente previsti nel progetto ammesso a contributo.".

Richiamato il punto 6.1 dell'ART. 6 R.R. n. 4/2019 "6.1 REQUISITI MINIMI STRUTTURALI DEL CENTRO DIURNO PER SOGGETTI NON AUTOSUFFICIENTI;

Valutata la corrispondenza tra i requisiti minimi richiesti e l'allegata Planimetria AR 03– Progetto architettonico pianta piani interrato, terra e copertura" datato 15/10/2015 e presentate a questa Sezione;

Per quanto sopra rappresentato, **si propone di esprimere parere favorevole**, ai sensi dell'art. 7 della L.R. n. 9/2017, al rilascio della verifica di compatibilità richiesta dal comune di Botrugno in relazione all'istanza della "Casa di riposo Ignazio Guarini Onlus" per l'autorizzazione alla realizzazione di un Centro Diurno per soggetti non autosufficienti, con n. 30 posti da realizzarsi in Via Garibaldi Botrugno (Le) denominata "Centro integrato per il supporto cognitivo e comportamentale soggetti affetti da demenza Ignazio Guarini"
e con la precisazione che:

i. La "Casa di riposo Ignazio Guarini Onlus" è comunque obbligata a realizzare, a mantenere e/o svolgere, fatta salva la precisazione di cui sopra, quanto previsto dalla copia della "AR 03 – Progetto architettonico pianta piani interrato, terra e copertura" datato 15/10/2015 e presentate a questa Sezione, ed in ogni caso in conformità ai requisiti previsti dal R.R. n. 4/2019 e DGR n. 793/2019;
ii. successivamente al rilascio, da parte del Comune di Botrugno, dell'autorizzazione alla realizzazione della struttura ai sensi dell'art. 7 L.R. n. 9/2017 e ss.mm.ii., l'autorizzazione all'esercizio dell'attività dovrà essere richiesta dalla stessa "Casa di riposo Ignazio Guarini Onlus" alla Regione – Dipartimento Promozione della Salute del Benessere Sociale e dello Sport per tutti;
iii. lo standard di personale di cui all'art. 6.2 del R.R. n. 4/2019 è riferito all'attività assistenziale di un centro diurno con 30 posti;
iv. il presente parere favorevole di compatibilità, ai sensi dell'art. 7, comma 4 della L.R. n. 9/2017 e s.m.i., ha validità biennale a decorrere dalla data dell'autorizzazione comunale alla realizzazione e, in caso di mancato rilascio dell'autorizzazione comunale alla realizzazione nei termini stabiliti, ha validità biennale a decorrere dal giorno successivo alla scadenza del termine di centoventi giorni dal ricevimento del parere favorevole di compatibilità assegnato al Comune dal comma 5 del medesimo art. 7 per l'adozione del provvedimento; scaduto tale termine, qualora il soggetto interessato non abbia richiesto l'autorizzazione all'esercizio alla Regione, questa Sezione ne dichiarerà con apposita determinazione la decadenza, salvo la concessione di proroga, su istanza proposta prima della scadenza del predetto termine, in caso di eventi oggettivi non imputabili alla volontà del soggetto interessato tali da impedire la realizzazione dell'attività nel termine di cui al comma 4, previa verifica della documentazione e valutata la compatibilità con la programmazione sanitaria.

VERIFICA AI SENSI DEL D. Lgs. 196/03
Garanzie alla riservatezza

La pubblicazione dell'atto all'Albo, salve le garanzie previste dalla legge 241/90 in tema di accesso ai documenti amministrativi, avviene nel rispetto della tutela alla riservatezza dei cittadini, secondo quanto disposto dal D.lgs. n. 196/03 in materia di protezione dei dati personali, nonché dal vigente regolamento regionale n. 5/2006 per il trattamento dei dati sensibili e giudiziari.

Ai fini della pubblicità legale, l'atto destinato alla pubblicazione è redatto in modo da evitare la diffusione di dati personali identificativi non necessari ovvero il riferimento a dati sensibili, qualora tali dati fossero indispensabili per l'adozione dell'atto, essi sono trasferiti in documenti separati, esplicitamente richiamati.

ADEMPIMENTI DI CUI ALLA L.R. 28/01 e successive modificazioni ed integrazioni.

Il presente provvedimento non comporta alcun mutamento qualitativo o quantitativo di entrata o di spesa né a carico del Bilancio della Regione né a carico degli Enti per i cui debiti i creditori potrebbero rivalersi

sulla Regione e che è escluso ogni ulteriore onere aggiuntivo rispetto a quelli già autorizzati a valere sullo stanziamento previsto dal bilancio regionale.

Il Dirigente Servizio Strategie e Governo dell'Assistenza alle Persone in condizione di Fragilità- Assistenza Sociosanitaria
(Elena Memeo)

Il Dirigente Responsabile della Sezione Strategie e Governo dell'Offerta

- sulla base delle risultanze istruttorie innanzi illustrate, che qui si intendono integralmente riportate;
- viste la sottoscrizione posta in calce al presente provvedimento dal Dirigente del Servizio Strategie e Governo dell'Assistenza alle Persone in condizione di Fragilità- Assistenza Sociosanitaria;

D E T E R M I N A

- **di esprimere parere favorevole**, ai sensi dell'art. 7 della L.R. n. 9/2017, al rilascio della verifica di compatibilità richiesta dal Comune di Botrugno in relazione all'istanza della "Casa di riposo Ignazio Guarini Onlus" per l'autorizzazione alla realizzazione di un Centro Diurno non autosufficienti, con n. 30 posti da realizzarsi in Via Garibaldi Botrugno (Le) denominata "Centro integrato per il supporto cognitivo e comportamentale soggetti affetti da demenza Ignazio Guarini"

e, con la precisazione che:

i. la "Casa di riposo Ignazio Guarini Onlus" è obbligata a realizzare, a mantenere e/o svolgere, quanto previsto dalla copia della "AR 03 – Progetto architettonico pianta piani interrato, terra e copertura" datato 15/10/2015 e presentate a questa Sezione, ed in ogni caso in conformità ai requisiti previsti dal R.R. n. 4/2019 e DGR n. 793/2019;

ii. successivamente al rilascio, da parte del Comune di Botrugno, dell'autorizzazione alla realizzazione della struttura ai sensi dell'art. 7 L.R. n. 9/2017 e ss.mm.ii., l'autorizzazione all'esercizio dell'attività "Casa di riposo Ignazio Guarini Onlus" dovrà essere richiesta dalla alla Regione – Dipartimento Promozione della Salute del Benessere Sociale e dello Sport per tutti;

iii. lo standard di personale di cui all'art. 6.2 del R.R. n. 4/2019 è riferito all'attività assistenziale di un Centro Diurno con 30 posti;

iv. il presente parere favorevole di compatibilità, ai sensi dell'art. 7, comma 4 della L.R. n. 9/2017 e ss.mm.ii., ha validità biennale a decorrere dalla data dell'autorizzazione comunale alla realizzazione e, in caso di mancato rilascio dell'autorizzazione comunale alla realizzazione nei termini stabiliti, ha validità biennale a decorrere dal giorno successivo alla scadenza del termine di centoventi giorni dal ricevimento del parere favorevole di compatibilità assegnato al Comune dal comma 5 del medesimo art. 7 per l'adozione del provvedimento; scaduto tale termine, qualora il soggetto interessato non abbia richiesto l'autorizzazione all'esercizio alla Regione, questa Sezione ne dichiarerà con apposita determinazione la decadenza, salvo la concessione di proroga, su istanza proposta prima della scadenza del predetto termine, in caso di eventi oggettivi non imputabili alla volontà del soggetto interessato tali da impedire la realizzazione dell'attività nel termine di cui al comma 4, previa verifica della documentazione e valutata la compatibilità con la programmazione sanitaria.

- **di notificare il presente** provvedimento:
  - al Sindaco del Comune di Botrugno;
  - al Direttore Generale dell'ASL LE;
  - al Direttore dell'Area Socio Sanitaria ASL LE;
  - al Direttore della Ripartizione Urbanistica ed Edilizia – SUE del Comune di Botrugno;
  - al Direttore del SUAP Comune di Botrugno.

Il presente provvedimento:

a) sarà pubblicato all'Albo della Sezione Strategie e Governo dell'Offerta/Albo Telematico (*ove disponibile*);
b) sarà trasmesso in copia conforme all'originale alla Segreteria della Giunta Regionale;
c) sarà trasmesso alla Sezione Comunicazione Istituzionale della Regione Puglia per gli adempimenti di cui all'art. 23 del D. Lgs. n. 33/2013;
d) sarà disponibile nel sito ufficiale della Regione Puglia *(ove disponibile l'albo telematico*);
e) il presente atto, composto da n. 9 facciate, è adottato in originale;
f) viene redatto in forma integrale.

Il Dirigente della Sezione SGO
(Giovanni Campobasso)

DETERMINAZIONE DEL DIRIGENTE SEZIONE STRATEGIE E GOVERNO DELL'OFFERTA 16 gennaio 2020, n. 10

Società Sol Levante S.r.l." di Taurisano (LE). Rilascio dell'autorizzazione all'esercizio, ai sensi dell'art. 3, comma 3, lett. c) e dell'art. 8, comma 3 della L.R. n. 9 del 02/05/2017 e s.m.i., della Comunità Riabilitativa Assistenziale Psichiatrica (art. 1 R.R. n. 7/2002) denominata "CAMELIA", sita in Specchia (LE) alla Via Don Milani n. 15.

Il Dirigente della Sezione

Vista la Legge regionale 4 febbraio 1997, n. 7 – Norme di Organizzazione dell'Amministrazione Regionale;

Vista la Deliberazione G.R. n. 3261 del 28/7/98 e s.m.i.;

Visti gli artt. 4 e 16 del D. Lgs. 165/01 e s.m.i.;

Vista la deliberazione di Giunta Regionale n. 1426 del 4/10/2005;

Visto il Decreto del Presidente della Giunta Regionale 22 febbraio 2008 n. 161;

Vista la Deliberazione di Giunta Regionale n. 1444 del 30 luglio 2008;

Vista la Determinazione del Direttore dell'Area Organizzazione e Riforma dell'Amministrazione n. 9 del 20/04/2015, ad oggetto "*riassetto organizzativo dell'Area Politiche per la promozione della salute, delle persone e delle pari opportunità*";

Visto il Decreto del Presidente della Giunta Regionale 31 luglio 2015 n. 443, ad oggetto "*Adozione del modello organizzativo denominato "Modello Ambidestro per l'innovazione della macchina Amministrativa regionale – MAIA". Approvazione Atto di Alta Organizzazione*";

Vista la Deliberazione di Giunta Regionale n. 1176 del 29/07/2016, di conferimento dell'incarico di Dirigente della Sezione Strategie e Governo dell'Offerta;

Vista la Determinazione del Direttore del Dipartimento Risorse Finanziarie e Strumentali, Personale e Organizzazione n. 16 del 31/03/2017 di conferimento dell'incarico di Dirigente del Servizio Accreditamenti e Qualità;

Vista la Determinazione del Direttore del Dipartimento Risorse Finanziarie e Strumentali, Personale e Organizzazione n. 773 del 25/06/2019 di conferimento dell'incarico di posizione organizzativa "riabilitazione psichiatrica e dipendenze patologiche".

In Bari presso la sede della Sezione Strategie e Governo dell'Offerta, sulla base dell'istruttoria espletata dalla P.O. "riabilitazione psichiatrica e dipendenze patologiche" e confermata dal Dirigente del Servizio Accreditamenti e Qualità, riceve la seguente relazione.

Il R.R. n. 7/2002 – "*Regolamento regionale di organizzazione delle strutture riabilitative psichiatriche residenziali e diurne pubbliche e private*" prevede all'art.1 la "CRAP", struttura residenziale terapeutica riabilitativa per acuti e subacuti, con copertura assistenziale per 24 ore giornaliere, che accoglie soggetti con elevata difficoltà nell'ambito relazionale o autonomie di base compromesse, che necessitano di interventi ad alta qualificazione terapeutica.

Con nota prot. n. 479/R/R/AA-14 del 10/12/2014 il legale rappresentante della Società Sol Levante S.r.l. ha trasmesso al Servizio Programmazione Assistenza Ospedaliera e Specialistica (PAOSA) istanza per l'autorizzazione all'esercizio dell'attività sanitaria per la CRAP da n. 14 posti letto denominata "AMARILLIDE", sita in Specchia (LE) alla Via Don Milani n. 15, allegandovi, tra l'altro, il provvedimento prot. n. 6691/r. del 04/08/2014 con cui il Responsabile dello Sportello Unico per le Attività Produttive del Comune di Specchia:

"***Vista*** *l'istanza di autorizzazione alla realizzazione di una Comunità Riabilitativa Assistenza Psichiatrica (C.R.A.P.) presentata dal sig. Daniele Sabato in qualità di Amministratore Unico e Legale Rappresentante dell'Azienda "Sol Levante S.r.l., con sede legale in Taurisano (LE) (…)*

***Visto** l'art. n° 27 comma 2 del D.L. n° 90 del 24.06.2014;*
***Vista** la L.R. n° 08 del 28.05.2004 e ss.mm.ii.;*
***Vista** la Circolare della Regione Puglia del 27.06.2014 Prot. A00-081/2341/APS1;*
***Visti** gli atti d'Ufficio*",
ha autorizzato "***per quanto di competenza** la realizzazione di una struttura del tipo Comunità Riabilitativa Assistenziale Psichiatrica (CRAP), per un totale di n. 14 (quattordici) posti letto, così come previsto nel Regolamento Regionale n. 3/2005 e ss.mm.ii.*".

Con nota prot. n. A00_151/1184 del 03/02/2015 trasmessa al Sindaco, al Responsabile dello Sportello Unico per le Attività Produttive (SUAP) del Comune di Specchia e, per conoscenza, al Direttore Generale, al Direttore del Dipartimento di Salute Mentale della ASL LE ed al Legale Rappresentante della Società Sol Levante S.r.l., il Servizio PAOSA ha precisato quanto segue:

"*L'art. 27 (Disposizioni di semplificazione e razionalizzazione in materia sanitaria), comma 2 del D.L. n. 90 del 24/06/2014, aveva disposto l'abrogazione del comma 3 dell'art. 8-ter, del decreto legislativo n. 502 del 30/12/1992 s.m.i. che prevede che per "la realizzazione di strutture sanitarie e socio-sanitarie il Comune acquisisce, nell'esercizio delle proprie competenze di autorizzazioni e concessioni di cui all'art. 4 del D.L. 5 ottobre 1993, n. 398, convertito, con modificazioni, dalla legge 4 dicembre 1993, n. 493 s.m.i., la verifica di compatibilità del progetto da parte della regione. Tale verifica è effettuata in rapporto al fabbisogno complessivo e alla localizzazione territoriale delle strutture presenti in ambito regionale, anche al fine di meglio garantire l'accessibilità ai servizi e valorizzare le aree di insediamento prioritario di nuove strutture".*

Pertanto, il Servizio APS ha trasmesso, tra gli altri, ai Direttori Generali delle AA.SS.LL. regionali ed al Presidente dell'ANCI PUGLIA, la Circolare Regionale prot. n. AOO_081/2341/APS1 del 27/06/2014, con la quale fu conclusivamente precisato che "alla luce del nuovo assetto normativo, nei casi previsti dall'articolo 5, comma 1, lettera a) della L.R. n. 8/2004, i soggetti pubblici e privati interessati dovranno inoltrare l'istanza di autorizzazione alla realizzazione della Struttura al Comune competente per territorio, il quale, nell'esercizio delle proprie competenze in materia di autorizzazioni e concessioni, potrà rilasciare l'autorizzazione alla realizzazione senza dover più richiedere alla Regione la preventiva verifica di compatibilità con il fabbisogno".

La legge di conversione 11 agosto 2014, n. 114 del succitato decreto ha previsto la soppressione del comma 2 dell'art. 27, che, a sua volta, prevedeva l'abrogazione del comma 3 dell'art. 8-ter del D.Lgs. 30 dicembre 1992, n. 502 s.m.i..

Tale soppressione ha comportato, conseguentemente, la riviviscenza del comma 3, art. 8-ter del D. Lgs. n. 502/1992 sopra citato e quindi la reintroduzione della verifica di compatibilità, quale presupposto legale al fine del rilascio dell'autorizzazione alla realizzazione di cui all'art. 7, L.R. n. 8/2004 s.m.i., a far data dal giorno 18/08/2014.

Per quanto riguarda le autorizzazioni comunali alla realizzazione rilasciate senza previa verifica regionale di compatibilità, anteriormente a quest'ultima data e nella vigenza del soppresso comma 2 citato, come già precisato con Circolare Regionale prot. n. AOO_081/3197/APS1 del 23/09/2014, indirizzata, tra gli altri ai Direttori Generali delle AA.SS.LL. regionali ed al Presidente dell'ANCI PUGLIA, si rileva che:

- *ai sensi dell'art. 77, comma 2, Cost. "I decreti perdono efficacia sin dall'inizio, se non sono convertiti in legge entro sessanta giorni dalla loro pubblicazione. Le Camere possono tuttavia regolare con legge i rapporti giuridici sorti sulla base dei decreti non convertiti";*
- *la soppressione, ossia la mancata conversione, della disposizione di cui al comma 2 succitato, determina l'inefficacia della medesima sin dalla sua origine (ex tunc), come se non fosse mai esistita;*
- *la legge di conversione di cui si tratta non prevede alcuna norma volta a regolare gli effetti dei rapporti giuridici autorizzativi sorti sulla base della norma non convertita (soppressa);*
- *secondo il consolidato orientamento del Consiglio di Stato "La mancata conversione del d.l. con la*

conseguente perdita di efficacia ex tunc, infatti, determina un'illegittimità sopravvenuta dell'atto amministrativo emanato durante il suo temporaneo vigore, che se non lo fa automaticamente venir meno (Cons. St., Sez. V, 19 maggio 1998, n. 633), non potendo lo stesso essere considerato come un atto nullo, legittima senz'altro l'amministrazione ad adottare un provvedimento di autotutela per rimuovere gli effetti del provvedimento qualora lo stesso, pur conforme alla normativa dettata dal suddetto d.l., risulti difforme dalla normativa successivamente rilevante (cfr. Cons. St., Sez. V, 2 luglio 2001, n. 3594)" (v. Cons. Stato, Sez. V – sentenza 20 febbraio 2014 n. 791);

- *l'illegittimità sopravvenuta dell'autorizzazione alla realizzazione non preclude a quest'ultima di esplicare la propria efficacia sino all'eventuale esercizio dell'autotutela (annullamento d'ufficio) da parte del Comune che l'abbia rilasciata senza la previa verifica di compatibilità;*
- *l'eventuale annullamento d'ufficio dell'autorizzazione alla realizzazione dovrà, naturalmente, avvenire sulla base di un'attenta ponderazione degli interessi pubblici e privati coinvolti nella vicenda e di un prevalente interesse pubblico, anche rispetto all'eventuale (legittimo) affidamento ingenerato nel destinatario della medesima autorizzazione;*
- *oltre che oggetto di eventuale annullamento d'ufficio, la sopravvenuta illegittimità dell'autorizzazione può essere suscettibile di sanatoria amministrativa, da effettuarsi mediante richiesta ed acquisizione ex post della verifica di compatibilità ex art. 7 L.R. n. 8/2004, da eseguirsi avendo come parametro di riferimento requisiti e fabbisogno regionali stabiliti dalla disciplina regionale vigente.*

Peraltro si precisa, a riguardo, che:

- *con nota prot. n. A00_151/308 del 12/01/2015, questo Servizio ha espresso parere negativo in ordine alla richiesta di verifica di compatibilità trasmessa, ai sensi dell'art. 7 dell aL.R. n. 8/2004 e s.m.i., dal Comune di Specchia in relazione all'istanza di autorizzazione alla realizzazione inoltrata dalla "Sol Levante S.r.l." di Taurisano per n. 1 CRAP da ubicare alla Via Don Milani n. 15;*
- ***le autorizzazioni alla realizzazione rilasciate** nella vigenza del Decreto Legge 24 giugno 2014, n. 90 (ossia fino al 17/08/2014, **senza l'acquisizione della verifica positiva di compatibilità) e che non siano annullate d'ufficio, rimangono pur sempre illegittime**, quindi soggette anche ad eventuale impugnativa giurisdizionale da parte di soggetti terzi controinteressati che ne venissero a conoscenza;*
- *seppur costituenti idoneo presupposto legittimante la richiesta della successiva autorizzazione all'esercizio, le autorizzazioni alla realizzazione rilasciate senza verifica di compatibilità al fabbisogno regionale comportano una "postergazione" della medesima verifica;*
- *ciò implica che **le strutture autorizzate alla realizzazione senza verifica di compatibilità e successivamente autorizzate all'esercizio**, poiché non in possesso del prescritto parere di compatibilità con il fabbisogno regolamentare (R.R. 3/2006) ed aziendale, **non saranno considerate incluse nella programmazione regionale, né ai fini di un'eventuale futura richiesta di accreditamento istituzionale** (attualmente sospeso per le strutture di nuova realizzazione), **né in sede di richieste di verifica di compatibilità formulate** da codesto Comune o da altri Comuni in relazione ad istanze di autorizzazione alla realizzazione **per strutture dello stesso tipo**;*
- *l'eventuale richiesta di accreditamento, data la vigente sospensione legale degli accreditamenti, sarà considerata inammissibile ed assolutamente improduttiva di effetti "prenotatori".*",

ed ha chiesto al Sindaco del Comune di Specchia di notiziare, "***entro trenta giorni dalla comunicazione della presente, sugli intendimenti raggiunti in merito all'eventuale annullamento d'ufficio della suddetta autorizzazione alla realizzazione.***".

Con nota prot. n. 379/AA/R/AA-18 del 27/07/2018 trasmessa con *PEC* in pari data il legale rappresentante della Società Sol Levante S.r.l. ha sollecitato questa Sezione alla definizione della pratica relativa all'autorizzazione all'esercizio di cui alla sopra citata istanza prot. n. 479/R/R/AA-14 del 10/12/2014.

Con nota prot. n. A00_183/12325 del 07/09/2018 questa Sezione:

"*premesso che all'attualità non è pervenuto alcun riscontro alla nota prot. n. A00_151/1184 del 03/02/2015*

con cui il Servizio PAOSA ha chiesto all'Amministrazione Comunale di Specchia di essere notiziato sugli intendimenti raggiunti in merito all'eventuale annullamento d'ufficio della suddetta autorizzazione alla realizzazione;

considerato, peraltro, che agli atti di questa Sezione non risulta che il provvedimento prot. n. 6691/r. del 04/08/2014, con cui il Responsabile dello Sportello Unico per le Attività Produttive del Comune di Specchia ha autorizzato la realizzazione della CRAP denominata "AMARILLIDE" sita in Specchia (LE) alla Via Don Milani n. 15, sia stato annullato d'ufficio;

- *si ribadisce che la struttura, essendo stata autorizzata dal Comune alla realizzazione senza verifica di compatibilità con il fabbisogno regolamentare, non è inclusa nella programmazione regionale, né ai fini di un'eventuale futura richiesta di accreditamento istituzionale né in sede di richieste di verifica di compatibilità formulate da codesto Comune o da altri comuni in relazione ad istanze di autorizzazione alla realizzazione per strutture dello stesso tipo;*
- *ai fini del rilascio dell'autorizzazione all'esercizio, si invita il Dipartimento di Prevenzione dell'ASL LE, ai sensi dell'art. 8, commi 3 e 5 della L.R. n. 9/2017 e s.m.i., ad effettuare idoneo sopralluogo presso la struttura in oggetto, finalizzato alla verifica dei requisiti minimi previsti dal R.R. n. 3/2005 s.m.i. per la tipologia di struttura "Comunità Riabilitativa Assistenziale Psichiatrica" (art. 1 R.R. n.7/2002).*

(…).".

Con nota prot. n. 170633 del 28/11/2019 trasmessa con *PEC* in pari data a questa Sezione e, per conoscenza, al legale rappresentante della Società Sol Levante S.r.l., ad oggetto "*Società SOL LEVANTE S.r.l. di Taurisano (LE). Accertamenti finalizzati all'autorizzazione all'esercizio della (C.R.A.P.) Comunità Riabilitativa Assistenziale Psichiatrica (art. 1 R.R. n. 7/2002) denominata "CAMELIA", ubicata nel Comune di Specchia (LE) alla via Don Milani n. 15. Esito verifica.*", il Direttore del Servizio Igiene e Sanità Pubblica (SISP) del Dipartimento di Prevenzione Area Sud – Maglie della ASL LE ha comunicato l'esito delle verifiche effettuate presso la struttura in oggetto, allegandovi la nota del 22/11/2019 con cui il Tecnico della Prevenzione e il Dirigente Medico incaricati hanno relazionato come segue:

"*(…)*

Preliminarmente si fa osservare che:

- *con pec del 21/09/2018 la "Società SOL LEVANTE S.r.l." comunicava all'Ente Regionale e a questo Dipartimento di Prevenzione che la struttura "Comunità Riabilitativa Assistenziale Psichiatrica (C.R.A.P.) per n. 14 posti letto sita in Specchia (LE) alla via don Milani n. 15, erroneamente era stata denominata "AMARILLIDE" anziché "CAMELIA";*
- *con pec del 24/10/2018 prot. n. 149388, lo scrivente Servizio, considerato che il suddetto immobile era ancora autorizzato e utilizzato per "Casa Famiglia o Casa per la Vita per persone con problematiche psicosociali" (art. 70 del R.R. n. 4/2007 e ss.mm.ii) invitava il legale Rappresentante della struttura a prendere contatti al fine di programmare la visita di verifica richiesta dall'ente Regionale e a predisporre la documentazione relativa ai requisiti strutturali, tecnologici e Organizzativi prevista dai R.R. n. 7/2002 e n. 3/2005 e ss.mm.ii.);*
- *con pec del 07/10/2019 il Responsabile del Servizio del Comune di Specchia trasmetteva con nota prot. n. 9624 di pari data la "Determinazione Settore 1 – Amministrativo –Culturale-Sociale-Demo – Nr. 400 Registro generale e nr. 206 del registro di Settore datate 30/09/2019", con la quale disponeva di:*
  - *a) revocare l'autorizzazione rilasciata alla Struttura "Casa Famiglia o Casa per la vita denominata "AMARILLIDE" (Determina n. 216/2014) sita in Specchia (LE) alla via Don Milani n. 15;*
  - *b) autorizzare al funzionamento la stessa struttura denominata "AMARILLIDE" presso i locali siti in Specchia (LE) alla piazza Della Libertà n.3 piano terra e 1°;*
- *con pec del 08/10/2019 acquisita al Ns. prot. n. 144709 del 10/10/2019 il Legale Rappresentante della Società "Sol Levante S.r.l." comunicava che a far data dal 01/10/2019 l'immobile sito in via Don Milani n. 15 non era più autorizzato ed utilizzato per "Casa famiglia o Casa per la Vita per persone con problematiche Psicosociali – art. 70 R.R. n. 4/2007 e s.m.i., per trasferimento degli ospiti presso la nuova struttura sita in Piazza della Libertà n. 3, per cui si poteva programmare la visita di verifica richiesta a suo tempo dall'Ente regione con la nota prot. A00_!83/12325 del 07/09/2018;*

Tutto ciò premesso in data 15/11/2019 è stato effettuato apposito sopralluogo presso i luoghi in oggetto indicati per la verifica di competenza.

Dagli accertamenti eseguiti e dall'esame della documentazione, l'ultima prodotta in data 18/11/2019, è emerso che:

- *la struttura ha adottato un idoneo documento con cui esplicita l'organizzazione generale, la gestione delle risorse umane, l'organizzazione dei servizi, la gestione e il trattamento dei dati personali e sensibili;*
- *è stato redatto il documento di valutazione aziendale dei rischi ai sensi del D.Lgs. 81/2008 e ss.mm.ii.;*
- *i locali di cui si compone la struttura, così come indicati nella planimetria presentata, sono igienicamente idonei per l'uso cui sono destinati e rispettano i requisiti strutturali e impiantistici previsti dal Reg. Reg. n. 3/2005 e ss.mm.ii. per l'esercizio dell'Attività di Comunità Riabilitativa Assistenziale psichiatrica (C.R.A.P.) per n. 14 posti letto;*
- *la dotazione organica, come da elenco trasmesso in data 24-10-2019, risulta congrua secondo quanto previsto dal predetto Reg. Reg. n. 3/23005 e ss.mm.ii.*
- *il Responsabile Sanitario della struttura è il Dott. Rizzo Giuseppe nato (…) il (omissis) (…), laureato in Medicina e Chirurgia presso l'Università degli studi di Bari in data 13/10/2011 con specializzazione in Psichiatria presso la stessa Università in data 22/06/2016, iscritto all'albo professionale dei Medici Chirurghi della Provincia di Lecce al n. 7605 dal 06/03/2012.*

Per quanto sopra rappresentato,

- *visto il R.R. n. 7/2002;*
- *visto il R.R. n. 3/2005 e s.m.i.;*
- *vista la L.R. n. 9/2017 e ss.mm.ii.;*

si ritiene che la Comunità Riabilitativa Assistenziale Psichiatrica (C.R.A.P.), denominata "CAMELIA" sita in Specchia (LE) alla via Don Milani n. 15 è in possesso dei requisiti minimi per n. 14 posti letto (art. 1 R.R. n. 7/2002 – R.R. n. 3/2005 e ss.mm.ii. L.R. n. 9/2017 e ss.mm.ii.).".

Per tutto quanto sopra rappresentato;

si propone di rilasciare, ai sensi dell'art. 3, comma 3, lett. c) e dell'art. 8, comma 3 della L.R. n. 9 del 02/05/2017 e s.m.i., alla Società "Sol Levante S.r.l." con sede legale in Taurisano (LE) alla Via Lecce n. 67, il cui Legale Rappresentante è il Sig. Daniele Sabato, l'autorizzazione all'esercizio di una struttura riabilitativa psichiatrica di tipologia "*Comunità Riabilitativa Assistenziale Psichiatrica"* (art. 1 R.R. n. 7/2002) con n. 14 posti letto denominata "CAMELIA", ubicata nel Comune di Specchia (LE) alla Via Don Milani n. 15, il cui Responsabile Sanitario è il Dott. Giuseppe Rizzo, nato *(omissis)* ed in possesso del diploma di laurea in Medicina e Chirurgia e della specializzazione in Psichiatria, iscritto all'Albo professionale dei Medici Chirurghi della Provincia di Lecce al n. 7605 del 06/03/2012, con la precisazione che:

- la struttura, poiché non in possesso del prescritto parere di compatibilità con il fabbisogno regolamentare (R.R. 3/2006) ed aziendale, non è considerata inclusa nella programmazione regionale, né ai fini di un'eventuale futura richiesta di accreditamento istituzionale (attualmente sospeso ai sensi dell'art. 3, comma 32 della L.R. n. 40/2007), né in sede di richieste di verifica di compatibilità formulate in relazione ad istanze di autorizzazione alla realizzazione per strutture dello stesso tipo;
- Il legale rappresentante della Società Sol Levante S.r.l. dovrà comunicare a questa Sezione, ai sensi dell'art. 11, comma 1 della L.R. n. 9/2017 e s.m.i., ogni variazione relativa al personale sanitario operante nella struttura;
- la presente autorizzazione s'intende valida esclusivamente per i locali cui si riferisce;
- ai sensi dell'art. 16, comma 1 della L.R .n. 9/2017 e s.m.i., "*Il legale rappresentante del soggetto autorizzato ha l'obbligo di comunicare immediatamente al comune o alla Regione, secondo la competenza stabilita ai sensi dell'articolo 8, e al dipartimento di prevenzione dell'azienda sanitaria locale territorialmente competente la perdita dei suddetti requisiti minimi o l'instaurarsi di cause di decadenza dell'autorizzazione all'esercizio. Ove possibile, il dipartimento di prevenzione dell'azienda sanitaria locale prescrive specifiche*

azioni mirate al ripristino della rispondenza ai criteri di legge del soggetto autorizzato. E' facoltà degli organi di vigilanza competenti la richiesta di documenti o di atti di notorietà redatti a cura del responsabile sanitario, comprovanti la permanenza del possesso dei requisiti minimi previsti dal regolamento regionale e attestanti l'assenza di cause di decadenza dell'autorizzazione all'esercizio, con cadenza quinquennale a partire dalla data di rilascio dell'autorizzazione e ogni qualvolta ciò sia, dagli stessi, ritenuto opportuno".

VERIFICA AI SENSI DEL D. Lgs. 196/03
Garanzie alla riservatezza

La pubblicazione dell'atto all'Albo, salve le garanzie previste dalla legge 241/90 in tema di accesso ai documenti amministrativi, avviene nel rispetto della tutela alla riservatezza dei cittadini, secondo quanto disposto dal Dlgs 196/03 in materia di protezione dei dati personali, nonché dal vigente regolamento regionale n. 5/2006 per il trattamento dei dati sensibili e giudiziari.

Ai fini della pubblicità legale, l'atto destinato alla pubblicazione è redatto in modo da evitare la diffusione di dati personali identificativi non necessari ovvero il riferimento a dati sensibili, qualora tali dati fossero indispensabili per l'adozione dell'atto, essi sono trasferiti in documenti separati, esplicitamente richiamati.

ADEMPIMENTI DI CUI ALLA L.R. 28/01 e successive modificazioni ed integrazioni.

Il presente provvedimento non comporta alcun mutamento qualitativo o quantitativo di entrata o di spesa né a carico del Bilancio della Regione né a carico degli Enti per i cui debiti i creditori potrebbero rivalersi sulla Regione e che è escluso ogni ulteriore onere aggiuntivo rispetto a quelli già autorizzati a valere sullo stanziamento previsto dal bilancio regionale.

Il Dirigente Servizio Accreditamenti e Qualità
(Mauro Nicastro)

IL DIRIGENTE RESPONSABILE DELLA SEZIONE
STRATEGIE E GOVERNO DELL'OFFERTA

- sulla base delle risultanze istruttorie innanzi illustrate, che qui si intendono integralmente riportate;
- viste le sottoscrizioni poste in calce al presente provvedimento dal funzionario istruttore, dalla P.O. "riabilitazione psichiatrica e dipendenze patologiche" e dal Dirigente del Servizio Accreditamenti e Qualità;

D E T E R M I N A

- di rilasciare, ai sensi dell'art. 3, comma 3, lett. c) e dell'art. 8, comma 3 della L.R. n. 9 del 02/05/2017 e s.m.i., alla Società "Sol Levante S.r.l." con sede legale in Taurisano (LE) alla Via Lecce n. 67, il cui Legale Rappresentante è il Sig. Daniele Sabato, l'autorizzazione all'esercizio di una struttura riabilitativa psichiatrica di tipologia "*Comunità Riabilitativa Assistenziale Psichiatrica"* (art. 1 R.R. n. 7/2002) con n. 14 posti letto denominata "CAMELIA", ubicata nel Comune di Specchia (LE) alla Via Don Milani n. 15, il cui Responsabile Sanitario è il Dott. Giuseppe Rizzo, nato *(omissis)* ed in possesso del diploma di laurea in Medicina e Chirurgia e della specializzazione in Psichiatria, iscritto all'Albo professionale dei Medici Chirurghi della Provincia di Lecce al n. 7605 del 06/03/2012, con la precisazione che:
  - la struttura, poiché non in possesso del prescritto parere di compatibilità con il fabbisogno regolamentare (R.R. 3/2006) ed aziendale, non è considerata inclusa nella programmazione regionale, né ai fini di un'eventuale futura richiesta di accreditamento istituzionale (attualmente sospeso ai sensi dell'art. 3, comma 32 della L.R. n. 40/2007), né in sede di richieste di verifica di compatibilità formulate in relazione ad istanze di autorizzazione alla realizzazione per strutture dello stesso tipo;

- Il legale rappresentante della Società Sol Levante S.r.l. dovrà comunicare a questa Sezione, ai sensi dell'art. 11, comma 1 della L.R. n. 9/2017 e s.m.i., ogni variazione relativa al personale sanitario operante nella struttura;
- la presente autorizzazione s'intende valida esclusivamente per i locali cui si riferisce;

  ai sensi dell'art. 16, comma 1 della L.R .n. 9/2017 e s.m.i., "*Il legale rappresentante del soggetto autorizzato ha l'obbligo di comunicare immediatamente al comune o alla Regione, secondo la competenza stabilita ai sensi dell'articolo 8, e al dipartimento di prevenzione dell'azienda sanitaria locale territorialmente competente la perdita dei suddetti requisiti minimi o l'instaurarsi di cause di decadenza dell'autorizzazione all'esercizio. Ove possibile, il dipartimento di prevenzione dell'azienda sanitaria locale prescrive specifiche azioni mirate al ripristino della rispondenza ai criteri di legge del soggetto autorizzato. E' facoltà degli organi di vigilanza competenti la richiesta di documenti o di atti di notorietà redatti a cura del responsabile sanitario, comprovanti la permanenza del possesso dei requisiti minimi previsti dal regolamento regionale e attestanti l'assenza di cause di decadenza dell'autorizzazione all'esercizio, con cadenza quinquennale a partire dalla data di rilascio dell'autorizzazione e ogni qualvolta ciò sia, dagli stessi, ritenuto opportuno*";

- di notificare il presente provvedimento:
  - al Legale Rappresentante della Società Sol Levante S.r.l., con sede legale in Taurisano (LE) alla Via Lecce n. 67;
  - al Direttore Generale dell'ASL LE;
  - al Direttore del Dipartimento Salute Mentale ASL LE;
  - al Direttore del Dipartimento di Prevenzione ASL LE;
  - al Sindaco del Comune di Specchia (LE).

Il presente provvedimento:

a) sarà pubblicato all'Albo della Sezione Strategie e governo dell'offerta/Albo Telematico (*ove disponibile*);
b) sarà trasmesso in copia conforme all'originale alla Segreteria della Giunta Regionale;
c) sarà trasmesso alla Sezione Comunicazione Istituzionale della Regione Puglia per gli adempimenti di cui all'art. 23 del D. Lgs. n. 33/2013;
d) sarà disponibile nel sito ufficiale della Regione Puglia (*ove disponibile l'albo telematico*);
e) il presente atto, composto da n. 10 facciate, è adottato in originale;
f) viene redatto in forma integrale.

Il Dirigente della Sezione SGO
(Giovanni Campobasso)

DETERMINAZIONE DEL DIRIGENTE SEZIONE STRATEGIE E GOVERNO DELL'OFFERTA 20 gennaio 2020, n. 13

Artt. 9 comma 2 e 24 comma 5 della L.R. n. 9/2017. Fusione per incorporazione della "Daunia Medica spa" titolare della Casa di Cura "San Michele" nella "Casa di Cura Prof. Brodetti spa". Trasferimento titolarità autorizzazioni ed accreditamenti istituzionali della Casa di Cura "San Michele" alla "Casa di Cura Prof. Brodetti spa".

Il Dirigente della Sezione

Vista la Legge Regionale 4 febbraio 1997, n. 7 – Norme in materia di Organizzazione dell'Amministrazione Regionale;

Visto l'art. 32 della legge 18 giugno 2009, n. 69, che prevede l'obbligo di sostituire la pubblicazione tradizionale all'Albo ufficiale con la pubblicazione di documenti digitali sui siti informatici;

Visto l'art. 18 del D. Lgs. n. 196/2003 "Codice in materia di protezione dei dati personali" in merito ai Principi applicabili ai trattamenti effettuati dai soggetti pubblici;

Vista la Deliberazione di Giunta Regionale n. 3261 del 28/7/98 e s.m.i.;

Vista la Deliberazione di Giunta Regionale n. 1426 del 4/10/2005;

Visto il Decreto del Presidente della Giunta Regionale 22 febbraio 2008 n. 161;

Vista la Deliberazione di Giunta Regionale n. 1444 del 30 luglio 2008;

Vista la Determinazione Dirigenziale n. 6 del 19/01/2012 – Conferimento incarico di Alta Professionalità "*Analisi normativa, monitoraggio e gestione autorizzazione ed accreditamento strutture sanitarie pubbliche e private*";

Vista la Determinazione Dirigenziale n. 1 del 15/01/2015 di proroga dell'incarico di Alta Professionalità "*Analisi normativa, monitoraggio e gestione autorizzazione ed accreditamento strutture sanitarie pubbliche e private*";

Vista la Determinazione del Direttore dell'Area Organizzazione e Riforma dell'Amministrazione n. 9 del 20/04/2015, ad oggetto "*riassetto organizzativo dell'Area Politiche per la promozione della salute, delle persone e delle pari opportunità*";

Visto il Decreto del Presidente della Giunta Regionale 31 luglio 2015 n. 443, ad oggetto "*Adozione del modello organizzativo denominato "Modello Ambidestro per l'Innovazione della macchina Amministrativa regionale – MAIA". Approvazione Atto di Alta Organizzazione*.";

Vista la Deliberazione di Giunta Regionale n. 1176 del 29/07/2016, di conferimento dell'incarico di Dirigente della Sezione Strategie e Governo dell'Offerta;

Vista la Determinazione del Direttore del Dipartimento Risorse Finanziarie e Strumentali, Personale e Organizzazione n. 16 del 31/03/2017 di conferimento dell'incarico di Dirigente del Servizio Accreditamenti e Qualità;

Vista la nota del Dirigente della Sezione Strategie e Governo dell'Offerta prot. 6392 del 20/05/2019 di conferimento dell'incarico di Posizione Organizzativa di tipo B "*Analisi normativa, gestione autorizzazione ed accreditamento strutture sanitarie pubbliche*".

In Bari presso la Sezione Strategie e Governo dell'Offerta, sulla base dell'istruttoria espletata dalla P.O. "Analisi normativa, gestione autorizzazione ed accreditamento strutture sanitarie pubbliche" e confermata dal Dirigente del Servizio Accreditamenti e Qualità, riceve la seguente relazione.

La L.R. n. 9/2017 e s.m.i. dispone:

- all'art. 9, commi 1 e 2, che "*1. L'autorizzazione all'esercizio è rilasciata alla persona fisica o giuridica, in forma*

singola o associata, per lo svolgimento di una determinata attività sanitaria o socio-sanitaria mediante un complesso organizzato di beni e/o persone conforme ai requisiti minimi stabiliti dal regolamento regionale. 2. L'autorizzazione all'esercizio, unitamente al complesso organizzato di beni e/o persone, può essere trasferita ad altro soggetto in conseguenza di atti di autonomia privata con provvedimento dell'ente competente, previa verifica della permanenza dei requisiti di cui al comma 1, nonché l'insussistenza in capo all'altro soggetto di una delle ipotesi di decadenza previste nei commi 4 e 5, e del rispetto delle disposizioni di cui all'articolo 2112 del codice civile.";

- all'art. 24, comma 5 che "*Il trasferimento di titolarità dell'autorizzazione all'esercizio di una struttura già accreditata ai sensi dell'articolo 9, comma 2, comporta altresì il trasferimento dell'accreditamento in capo al nuovo titolare.*".

Con nota pec del 16/12/2019 il legale rappresentante della nella "Casa di Cura Prof. Brodetti spa" comunicato che: "*con rogito per Notar Paolo Simonetti, rep 23639 – racc. 16419, in data 14 novembre 2019, la "Casa di cura Prof. Brodetti s.p.a." titolare della Casa di Cura "Villa Igea", con sede legale in Foggia alla via Vittime Civili n. 112 – C.F. e P. IVA 00419680715, ha incorporato, a seguito di fusione per incorporazione, la "Daunia Medica s.p.a." titolare della Casa di Cura "San Michele" con sede legale in Manfredonia (FG) via Cozzolete n. 29 – C.F. 02709570721 e P. IVA 01374250718. La fusione per incorporazione ha decorrenza dal 22/11/2019. La" Casa di Cura Prof. Brodetti s.p.a." mantiene la medesima denominazione, codice fiscale, partita IVA, legale rappresentante, consiglio di amministrazione e direttore sanitario*"; ed ha chiesto: "*di prendere atto della successione dal 22.11.2019 a titolo universale e ad ogni effetto di legge della "Casa di Cura Prof. Brodetti s.p.a." in tutti i rapporti e situazioni giuridiche attive e passive, anche nei confronti di Regione e ASL, di cui risultava titolare la "Daunia Medica s.p.a.* […]", allegandovi:

-atto notarile di fusione;

- visura camerale della Sagest s.p.a.;

- visura camerale della IRIS s.p.a.;

- visura della Finservice s.p.a.;

- visura camerale della "Casa di Cura Prof. Brodetti s.p.a." dopo la fusione;

- dichiarazioni sostitutive ex art. 9, L.R. n. 9/2017 del legale rappresentante e amministratore delegato e dei soci con partecipazione superiore al 20% del capitale delle predette società;

- dichiarazioni sostitutive in ordine alla sussistenza alle condizioni di cui alle lett. e) e h) dell'art. 20 L.R. n. 9/2017 rese dal legale rappresentate, dagli amministratori e dai soci con una partecipazione superiore al 20% del capitale della "Casa di Cura Prof. Brodetti s.p.a.";

- dichiarazione sostitutiva da parte del legale rappresentante della "Casa di Cura Prof. Brodetti s.p.a." (incorporante) e della società "Daunia Medica s.p.a. (incorporata) in ordine alla "*sussistenza e permanenza dei requisiti minimi ed ulteriori previsti dal regolamento regionale n. 3/2005 e s.m.i. per l'autorizzazione all'esercizio e accreditamento istituzionale dei rami aziendali rappresentati dalle già case di cura: "Villa Igea – Casa di Cura Prof. Brodetti s.p.a. e "San Michele – Daunia Medica s.p.a.*";

- copia dei documenti di identità dei dichiaranti.

Visto l'atto di fusione per incorporazione della "Daunia Medica s.p.a." nella "Casa di Cura Prof. Brodetti s.p.a" stipulato in data 14 novembre 2019, rep 23639 – racc. 16419, davanti al Notaio in Foggia dott. Paolo Simonetti.

Viste le visure camerali delle società Sagest s.p.a., IRIS s.p.a., Finservice s.p.a. e "Casa di Cura Prof. Brodetti s.p.a";

Preso atto:

- della dichiarazione sostitutiva dell'atto di notorietà del 29/1/2019 a firma del legale rappresentate della "Casa di Cura Prof. Brodetti s.p.a." (incorporante) e della società "Daunia Medica s.p.a. (incorporata) in

ordine alla sussistenza e permanenza dei requisiti minimi ed ulteriori presso le Case di Cura già "San Michele" e "Villa Igea";

- delle dichiarazioni sostitutive di atto di notorietà di assenza delle cause di decadenza di cui al comma 5 dell'art. 9 sopra citato e di sussistenza delle condizioni previste dall'articolo 20, comma 2 della L.R. n. 9/2017 e s.m.i., in particolare quelle di cui alle lett. e) ed h), rese dai legali rappresentanti, amministratori e soci per quota superiore al 20% del capitale sociale, delle società Sagest s.p.a., IRIS s.p.a. e Finservice s.p.a. e "Casa di Cura Prof. Brodetti s.p.a.".

Pertanto, si propone, ai sensi dell'art. 9, comma 2 e art. 24, comma 5 della L.R. n. 9/2017 e s.m.i.:
- di disporre, con decorrenza dalla data del 22/11/2019 e comunque non prima che siano state effettuate le iscrizioni di legge, il trasferimento in favore della incorporante "Casa di Cura Prof. Brodetti s.p.a.", già titolare della Casa di Cura "Villa Igea", con sede legale in Foggia alla via Vittime Civili n. 112 – C.F. e P. IVA 00419680715, della titolarità delle autorizzazioni all'esercizio e degli accreditamenti - nello stato di fatto e di diritto in cui attualmente si trovano - riguardanti la Casa di Cura "San Michele", facente capo alla già "Daunia Medica s.p.a." con sede legale in Manfredonia (FG) via Cozzolete n. 29 – C.F. 02709570721 e P. IVA 01374250718;

- di demandare al Direttore Generale della ASL di Foggia gli adempimenti di competenza consequenziali alla fusione e al trasferimento della titolarità in oggetto della presente determinazione, riguardanti il rapporto contrattuale.

VERIFICA AI SENSI DEL D. LGS. 196/03
Garanzie alla riservatezza

La pubblicazione dell'atto all'Albo, salve le garanzie previste dalla legge 241/90 in tema di accesso ai documenti amministrativi, avviene nel rispetto della tutela alla riservatezza dei cittadini, secondo quanto disposto dal D. Lgs. 196/03 in materia di protezione dei dati personali, nonché dal vigente regolamento regionale n. 5/2006 per il trattamento dei dati sensibili e giudiziari.

Ai fini della pubblicità legale, l'atto destinato alla pubblicazione è redatto in modo da evitare la diffusione di dati personali identificativi non necessari ovvero il riferimento a dati sensibili, qualora tali dati fossero indispensabili per l'adozione dell'atto, essi sono trasferiti in documenti separati, esplicitamente richiamati.

ADEMPIMENTI DI CUI ALLA L.R. 28/01 e successive modificazioni ed integrazioni.

Il presente provvedimento non comporta alcun mutamento qualitativo o quantitativo di entrata o di spesa né a carico del Bilancio della Regione né a carico degli Enti per i cui debiti i creditori potrebbero rivalersi sulla Regione e che è escluso ogni ulteriore onere aggiuntivo rispetto a quelli già autorizzati a valere sullo stanziamento previsto dal bilancio regionale.

Il Dirigente del Servizio Accreditamenti e Qualità
(Mauro Nicastro)

IL DIRIGENTE RESPONSABILE DELLA SEZIONE
STRATEGIE E GOVERNO DELL'OFFERTA

– sulla base delle risultanze istruttorie innanzi illustrate, letta la proposta formulata dalla P.O. "Analisi

normativa gestione autorizzazione ed accreditamento strutture sanitarie pubbliche" e confermata dal Dirigente del Servizio Accreditamenti e Qualità;

- viste le sottoscrizioni poste in calce al presente provvedimento dalla P.O. "Analisi normativa, gestione autorizzazione ed accreditamento strutture sanitarie pubbliche" e dal Dirigente del Servizio Accreditamenti e Qualità.

D E T E R M I N A

ai sensi dell'art. 9, comma 2 e art. 24, comma 5 della L.R. n. 9/2017 e s.m.i.:

- di disporre, con decorrenza dalla data del 22/11/2019 e comunque non prima che siano state effettuate le iscrizioni di legge, il trasferimento in favore della incorporante "Casa di Cura Prof. Brodetti s.p.a.", già titolare della Casa di Cura "Villa Igea", con sede legale in Foggia alla via Vittime Civili n. 112 – C.F. e P. IVA 00419680715, della titolarità delle autorizzazioni all'esercizio e degli accreditamenti - nello stato di fatto e di diritto in cui attualmente si trovano - riguardanti la Casa di Cura "San Michele", facente capo alla già "Daunia Medica s.p.a." con sede legale in Manfredonia (FG) via Cozzolete n. 29 – C.F. 02709570721 e P. IVA 01374250718;

- di demandare al Direttore Generale della ASL di Foggia gli adempimenti di competenza consequenziali alla fusione e al trasferimento della titolarità in oggetto della presente determinazione, riguardanti il rapporto contrattuale;

- di notificare il presente provvedimento:
  - al Legale Rappresentante della "Casa di Cura Prof. Brodetti s.p.a.", già titolare della Casa di Cura "Villa Igea", con sede legale in Foggia alla via Vittime Civili n. 112;
  - al Direttore Generale della ASL FG;
  - al Dirigente UOGRC dalla ASL FG .

Il presente provvedimento:

a) sarà pubblicato all'Albo della Sezione Strategie e Governo dell'Offerta/all'Albo Telematico (*ove disponibile*);
b) sarà trasmesso al Sezione Comunicazione Istituzionale della Regione Puglia per gli adempimenti di cui all'art. 23 del D. Lgs. n. 33/2013;
c) sarà trasmesso in copia conforme all'originale alla Segreteria della Giunta Regionale;
d) sarà disponibile nel sito ufficiale della Regione Puglia (*ove disponibile l'albo telematico*);
e) il presente atto, composto da n. 6 facciate, è adottato in originale;
f) viene redatto in forma integrale.

Il Dirigente della Sezione
(Giovanni Campobasso)

DETERMINAZIONE DEL DIRIGENTE SEZIONE TURISMO 15 gennaio 2020, n. 5

Qualificazione di "Comune ad economia prevalentemente turistica" del Comune di Altamura (BA) ai sensi della D.G.R. n. 1017/2015.

IL DIRIGENTE DELLA SEZIONE

- Visti gli articoli 4 e 5 della L.R. n. 7/97;
- Vista la D.G.R. n. 3261 del 28/7/98;
- Visti gli artt. 4 e 16 del D.Lgs. 165/01;
- Vista la D.G.R. n.1176 del 29/07/2016 con la quale è stato conferito l'incarico di Dirigente della Sezione Turismo;
- Vista la DGR n.2313 del 09/12/2019 con la quale è stato prorogato l'incarico di Dirigente della Sezione Turismo sino al 31/01/2020;
- Visto l'art. 32 della legge 18 giugno 2009, n. 69, che prevede l'obbligo di sostituire la pubblicazione tradizionale all'Albo ufficiale con la pubblicazione di documenti digitali sui siti informatici;
- Visto l'art. 18 del D.Lgs 196/03 e ss.mm.ii "Codice in materia di protezione dei dati personali" in merito ai Principi applicabili ai trattamenti effettuati dai soggetti pubblici, nonché il Regolamento UE n. 679/2016 in materia di protezione dei dati personali;

in Bari, presso la sede della Sezione, sulla base della istruttoria espletata dal Servizio Sviluppo del Turismo, riceve dal Dirigente dello stesso la seguente relazione.

La Regione Puglia, con regolamento regionale 23 dicembre 2004, n.11, in attuazione della l.r. n. 1/2003, ha istituito l'elenco regionale dei Comuni ad economia prevalentemente turistica e delle Città d'arte tenuto presso l'Assessorato al Commercio della Regione Puglia.

L'elenco, determinante ai fini della regolamentazione delle aperture degli esercizi commerciali, sebbene successivamente abbia perso tale utilità per effetto della liberalizzazione intervenuta nel settore, è stato conservato in quanto le Amministrazioni comunali hanno dimostrato un perdurante interesse ad ottenere il succitato riconoscimento, ritenendolo un valore aggiunto per certificare la realtà turistica ed artistica del rispettivo territorio.

Inoltre, in base all'art. 4 , comma 1 , del D.lgs 23/2011, recante disposizioni in materia di federalismo fiscale, per i Comuni che non sono capoluogo di provincia l'inclusione nell'elenco costituisce presupposto necessario per l'istituzione dell'imposta di soggiorno a carico di coloro che alloggiano nelle strutture ricettive situate nel proprio territorio.

Con l'entrata in vigore del "Codice del Commercio" di cui alla legge regionale 16 aprile 2015, n.24, è stato abrogato il regolamento 23 dicembre 2004, n.11 che individuava i parametri per la definizione dei comuni turistici e delle città d'arte .

Di conseguenza, nelle more di una nuova regolamentazione della materia, con D.G.R. n.1017 del 19/05/2015 sono state approvate le linee guida recanti i criteri per l'iscrizione nell'elenco dei Comuni ad economia prevalentemente turistica e Città d'arte.

Ai sensi dell'art. 2 delle linee guida sono **Comuni ad economia prevalentemente turistica** quelli in cui è presente un sito di interesse storico-artistico inserito dall' UNESCO nella lista del patrimonio dell'umanità, ovvero quelli che presentano almeno 4 dei parametri indicati ai commi 2 e 3, di cui due riferiti alla domanda turistica e due riferiti all'offerta turistica.

I Parametri riferiti alla domanda turistica sono :
1. arrivi su popolazione residente: 0,3;
2. presenze su popolazione residente: 2,0;
3. arrivi su superficie territoriale (kmq): 50;
4. presenze su superficie territoriale (kmq): 300;
5. presenze più popolazione residente su superficie territoriale(kmq): 450.

I Parametri riferiti all'offerta turistica sono :
1. capacità ricettiva (posti letto) totale su popolazione residente (per 100 abitanti): 5,59;
2. strutture ricettive su popolazione residente (per 1000 abitanti): 0,3
3. unità locali relative ad attività connesse con il turismo sul totale unità locali: 1%;
4. addetti alle unità locali relative ad attività connesse con il turismo sul totale addetti unità locali:10%.

In base all'art. 3 delle linee guida sono considerate **Città d'arte** le località che possiedono almeno tre dei seguenti requisiti:
- insieme di edifici o di complessi monumentali, riconosciuti di notevole interesse storico e artistico ai sensi D.lgs. n.42/2004 e ss.mm.e ii;
- ampia presenza di opere d'arte singole o in collezioni, dichiarate di notevole interesse storico o artistico ai sensi del D.lgs. n.42 /2004 e ss.mm.e ii, a condizione che siano visibili al pubblico;
- presenza di almeno tre musei, aperti al pubblico per almeno 8 mesi l'anno, con articolata offerta di mostre e manifestazioni. I musei devono essere almeno di rilievo regionale ai sensi della L.R. n. 17/2013 ed almeno uno di essi dedicato ad argomenti storici,artistici o archeologici;
- presenza di offerta di servizi culturali, quali biblioteche, emeroteche, archivi di Stato,raccolte di documenti, di rilievo provinciale relativi a materie storiche,artistiche o archeologiche;
- presenza di attività culturali quali mostre,convegni,manifestazioni culturali o tradizionali svolte con il patrocinio della Regione, o degli altri Enti locali;
- presenza di una domanda turistica e di una offerta turistica calcolata sulla base dei parametri di cui al precedente art.2, rapportata alla popolazione della città .

L' art. 4 delle linee guida dispone inoltre che :
- sono iscritti di diritto nell'elenco i Comuni che abbiano conseguito la qualifica di Comune ad economia prevalentemente turistica o di Città d'arte ai sensi del regolamento regionale n. 11/2004.
- ogni tre anni, a decorrere dalla data di iscrizione, la Regione verifica il permanere dei parametri sulla base dei quali è stata disposta l'iscrizione nell'elenco.

Tanto premesso, con nota Prot. n. 76467 del 25/10/2018, il Comune di **Altamura (BA)** ha presentato istanza di iscrizione nell'elenco regionale dei Comuni ad economia prevalentemente turistica e città d'arte.

All'esito dell'istruttoria si è verificato che il Comune di Altamura (BA) possedeva tre dei requisiti di cui al comma 1 dell'art.3 delle linee guida, ma non raggiungeva i parametri necessari per la qualificazione di "Comune ad economia prevalentemente turistica" di cui ai comma 2 e 3 dell'art.2.

In ragione di ciò la Sezione Turismo, in attesa delle integrazioni documentali richieste con pec del 23/11/2018 e del 4/12/2018 in merito ai parametri di cui al comma 2 e 3 dell'art.2 delle linee guida, con atto dirigenziale n. 113 del 06/12/2018 riconosceva al Comune di Altamura la qualifica di Città d'Arte inserendolo nell'elenco regionale di cui alla D.G.R. 1017/2015.

Con nota prot. 0000364 del 03/01/2020, il Comune di Altamura ha trasmettere le ulteriori integrazioni documentali necessarie ad ottenere la qualifica di Comune ad economia prevalentemente turistica.

All'esito dell'istruttoria si è verificato che il Comune di Altamura (BA) possiede quattro dei parametri di cui ai commi 2 e 3 dell'art.2 delle linee guida come di seguito:
comma 2.1 = 0,3;
comma 2.3 = 51,72
comma 3.2 = 0,7
comma 3.3 = 1,05

Per quanto rappresentato, verificata la sussistenza dei parametri richiesti ai sensi delle Linee guida approvate con D.G.R. 1017/2015, si propone di riconoscere al Comune di Altamura (BA)(già inserito nell'elenco regionale come Città d'arte) anche la qualifica di "*Comune ad economia prevalentemente turistica".*

VERIFICA AI SENSI DEL D. Lgs 196/03
Garanzie alla riservatezza

La pubblicazione dell'atto sul BURP, nonché la pubblicazione all'Albo sul sito istituzionale, salve le garanzie previste dalla l. 241/90 in tema di accesso ai documenti amministrativi, avviene nel rispetto della tutela alla riservatezza dei cittadini, secondo quanto disposto dal Regolamento UE n. 679/2016 in materia di protezione dei dati personali, nonché dal DLgs 196/03 e ss.mm.ii., ed ai sensi del vigente regolamento regionale n.5/2006 per il trattamento dei dati sensibili e giudiziari, in quanto applicabile. Ai fini della pubblicità legale il presente provvedimento è stato redatto in modo da evitare la diffusione di dati personali identificativi non necessari ovvero il riferimento alle particolari categorie di dati previste dagli articoli 9 e 10 del succitato Regolamento UE.

ADEMPIMENTI CONTABILI AI SENSI DEL D.Lgs 118/2011 E SS.MM. E II.

La presente determinazione non comporta implicazioni di natura finanziaria sia di entrata che di spesa e dalla stessa non deriva alcun onere a carico del Bilancio regionale.

IL DIRIGENTE DELLA SEZIONE

Sulla base delle risultanze istruttorie come innanzi illustrate, nonché letta la proposta formulata dal Dirigente del Servizio Interessato;

viste le sottoscrizioni poste in calce al presente provvedimento dall'istruttore e dal Dirigente del Servizio Sviluppo del turismo;

DETERMINA

Per quanto espresso in premessa e che qui si intende integralmente riportato:

1. di riconoscere al Comune di Altamura (BA) la qualifica di "*Comune ad economia prevalentemente turistica" e* di disporre l'iscrizione dello stesso nell'elenco regionale*,* alla sezione *"Comuni ad economia prevalentemente turistica e città d'arte" ,* rammentando che, ai sensi dell'art. 4, comma 5 delle linee guida approvate con D.G.R. 1017/2015, ogni tre anni a decorrere dalla data di iscrizione la Regione verificherà il permanere dei parametri sulla base dei quali è stata disposta l'iscrizione nell'elenco;

2. di dare atto che il presente provvedimento:

- è immediatamente esecutivo, non avendo implicazioni di natura finanziaria;
- si compone di n. 5 pagine;
- è depositato in originale presso la Sezione Turismo, Via R. Lattanzio, 29 - 70126 Bari;
- sarà disponibile nel sito ufficiale della Regione Puglia: www.regione.puglia.it.;

3.di trasmettere il presente provvedimento in forma integrale in copia conforme all'originale:
- alla Segreteria della Giunta regionale;
- al Comune di Altamura a mezzo pec: servizio.culturaturismo@pec.comune.altamura.ba.it ;

4.di disporre la pubblicazione del presente atto sul Bollettino Ufficiale della Regione Puglia.

IL DIRIGENTE DELLA SEZIONE TURISMO
Patrizio Giannone

DETERMINAZIONE DEL DIRIGENTE SEZIONE TURISMO 15 gennaio 2020, n. 6

Conferma permanenza nell'Elenco regionale dei Comune ad economia prevalentemente turistica e città d'arte dei comuni di Alezio (LE), Bovino (FG), Lesina (FG) e Mattinata (FG) ai sensi della D.G.R. n. 1017/2015.

IL DIRIGENTE DELLA SEZIONE

- Visti gli articoli 4 e 5 della L.R. n. 7/97;
- Vista la D.G.R. n. 3261 del 28/7/98;
- Visti gli artt. 4 e 16 del D.Lgs. 165/01;
- Vista la D.G.R. n.1176 del 29/07/2016 con la quale è stato conferito l'incarico di Dirigente della Sezione Turismo;
- Vista la DGR n.2313 del 09/12/2019 con la quale è stato prorogato l'incarico di Dirigente della Sezione Turismo sino al 31/01/2020;
- Visto l'art. 32 della legge 18 giugno 2009, n. 69, che prevede l'obbligo di sostituire la pubblicazione tradizionale all'Albo ufficiale con la pubblicazione di documenti digitali sui siti informatici;
- Visto l'art. 18 del D.Lgs 196/03 e ss.mm.ii "Codice in materia di protezione dei dati personali" in merito ai Principi applicabili ai trattamenti effettuati dai soggetti pubblici, nonché il Regolamento UE n. 679/2016 in materia di protezione dei dati personali;

in Bari, presso la sede della Sezione, sulla base della istruttoria espletata dal Servizio Sviluppo del Turismo, riceve dal Dirigente dello stesso la seguente relazione.

La Regione Puglia, con regolamento regionale 23 dicembre 2004, n.11, in attuazione della l.r. n. 1/2003, ha istituito l'elenco regionale dei Comuni ad economia prevalentemente turistica e delle Città d'arte tenuto presso l'Assessorato al Commercio della Regione Puglia.

L'elenco, determinante ai fini della regolamentazione delle aperture degli esercizi commerciali, sebbene successivamente abbia perso tale utilità per effetto della liberalizzazione intervenuta nel settore, è stato conservato in quanto le Amministrazioni comunali hanno dimostrato un perdurante interesse ad ottenere il succitato riconoscimento, ritenendolo un valore aggiunto per certificare la realtà turistica ed artistica del rispettivo territorio.

Inoltre, in base all'art. 4 , comma 1 , del D.lgs 23/2011, recante disposizioni in materia di federalismo fiscale, per i Comuni che non sono capoluogo di provincia l'inclusione nell'elenco costituisce presupposto necessario per l'istituzione dell'imposta di soggiorno a carico di coloro che alloggiano nelle strutture ricettive situate nel proprio territorio.

Con l'entrata in vigore del "Codice del Commercio" di cui alla legge regionale 16 aprile 2015, n.24, è stato abrogato il regolamento 23 dicembre 2004, n.11 che individuava i parametri per la definizione dei comuni turistici e delle città d'arte .

Di conseguenza, nelle more di una nuova regolamentazione della materia, con D.G.R. n.1017 del 19/05/2015 sono state approvate le linee guida recanti i criteri per l'iscrizione nell'elenco dei Comuni ad economia prevalentemente turistica e Città d'arte.

Ai sensi dell'art. 2 delle linee guida sono **Comuni ad economia prevalentemente turistica** quelli in cui è presente un sito di interesse storico-artistico inserito dall' UNESCO nella lista del patrimonio dell'umanità, ovvero quelli che presentano almeno 4 dei parametri indicati ai commi 2 e 3, di cui due riferiti alla domanda turistica e due riferiti all'offerta turistica.

I Parametri riferiti alla domanda turistica sono :
1. arrivi su popolazione residente: 0,3;
2. presenze su popolazione residente: 2,0;
3. arrivi su superficie territoriale (kmq): 50;
4. presenze su superficie territoriale (kmq): 300;
5. presenze più popolazione residente su superficie territoriale(kmq): 450.

I Parametri riferiti all'offerta turistica sono :
1. capacità ricettiva (posti letto) totale su popolazione residente (per 100 abitanti): 5,59;
2. strutture ricettive su popolazione residente (per 1000 abitanti): 0,3
3. unità locali relative ad attività connesse con il turismo sul totale unità locali: 1%;
4. addetti alle unità locali relative ad attività connesse con il turismo sul totale addetti unità locali:10%.

In base all'art. 3 delle linee guida sono considerate **Città d'arte** le località che possiedono almeno tre dei seguenti requisiti:
- insieme di edifici o di complessi monumentali, riconosciuti di notevole interesse storico e artistico ai sensi D.lgs. n.42/2004 e ss.mm. e ii;
- ampia presenza di opere d'arte singole o in collezioni, dichiarate di notevole interesse storico o artistico ai sensi del D.lgs. n.42 /2004 e ss.mm. e ii, a condizione che siano visibili al pubblico;
- presenza di almeno tre musei, aperti al pubblico per almeno 8 mesi l'anno, con articolata offerta di mostre e manifestazioni. I musei devono essere almeno di rilievo regionale ai sensi della L.R. n. 17/2013 ed almeno uno di essi dedicato ad argomenti storici, artistici o archeologici;
- presenza di offerta di servizi culturali, quali biblioteche, emeroteche, archivi di Stato, raccolte di documenti, di rilievo provinciale relativi a materie storiche, artistiche o archeologiche;
- presenza di attività culturali quali mostre, convegni, manifestazioni culturali o tradizionali svolte con il patrocinio della Regione, o degli altri Enti locali;
- presenza di una domanda turistica e di una offerta turistica calcolata sulla base dei parametri di cui al precedente art.2, rapportata alla popolazione della città .

L' art. 4 delle linee guida dispone inoltre che :
- sono iscritti di diritto nell'elenco i Comuni che abbiano conseguito la qualifica di Comune ad economia prevalentemente turistica o di Città d'arte ai sensi del regolamento regionale n. 11/2004.
- ogni tre anni, a decorrere dalla data di iscrizione, la Regione verifica il permanere dei parametri sulla base dei quali è stata disposta l'iscrizione nell'elenco.

Considerato che per i Comuni di Alezio (LE), Bovino (FG), Lesina (FG) e Mattinata(FG), già inseriti "nell'elenco regionale dei comuni ad economia prevalentemente turistica e città d'arte" ai sensi della D.G.R. 1017/2015, sono trascorsi tre anni dalla data di iscrizione e dovendo procedere alla verifica del permanere dei parametri e dei requisiti sulla base dei quali è stata disposta l'inclusione nel suddetto elenco, il dirigente della Sezione Turismo, con nota trasmessa tramite pec ha invitato i comuni a far pervenire comunicazione con la specifica dei parametri in loro possesso.

Tanto premesso, i Comuni di Mattinata (FG) con nota Prot. N.1022/PM del 14/11/2019, di Alezio (LE) con nota Prot. 14938 del 3/12/2019, di Lesina (FG) con nota Prot. N.713 del 13/01/2020, di Bovino con nota Prot. n.343 del 14.01.2020, hanno fornito adeguato riscontro dimostrando con la documentazione trasmessa (acquisita agli atti della Sezione Turismo) di essere in possesso dei parametri e dei requisiti richiesti per la permanenza della iscrizione nell'elenco regionale dei Comuni ad economia prevalentemente turistica e città d'arte.

In particolare, all'esito dell'istruttoria si è verificato che:
- **il Comune di Mattinata** (FG) continua a possedere i parametri di comune ad economia prevalentemente turistica;

- **il Comune di Lesina (FG)** continua a possedere i parametri di comune ad economia prevalentemente turistica;
- **il Comune di Bovino (FG)** continua a possedere i requisiti di Città d'Arte;

Pertanto, in ragione di quanto rappresentato, verificata la sussistenza del permanere dei parametri e dei requisiti richiesti ai sensi delle linee guida approvate con D.G.R. 1017/2015, si propone di confermare l'inclusione nell'elenco regionale dei comune ad economia prevalentemente turistica e città d'arte dei Comuni di Mattinata (FG), Alezio (LE), Lesina (FG) e Bovino (FG).

VERIFICA AI SENSI DEL D. Lgs 196/03
Garanzie alla riservatezza

La pubblicazione dell'atto sul BURP, nonché la pubblicazione all'Albo sul sito istituzionale, salve le garanzie previste dalla l. 241/90 in tema di accesso ai documenti amministrativi, avviene nel rispetto della tutela alla riservatezza dei cittadini, secondo quanto disposto dal Regolamento UE n. 679/2016 in materia di protezione dei dati personali, nonché dal DLgs 196/03 e ss.mm.ii., ed ai sensi del vigente regolamento regionale n.5/2006 per il trattamento dei dati sensibili e giudiziari, in quanto applicabile. Ai fini della pubblicità legale il presente provvedimento è stato redatto in modo da evitare la diffusione di dati personali identificativi non necessari ovvero il riferimento alle particolari categorie di dati previste dagli articoli 9 e 10 del succitato Regolamento UE.

ADEMPIMENTI CONTABILI AI SENSI DEL D.Lgs 118/2011 E SS.MM. E II.

La presente determinazione non comporta implicazioni di natura finanziaria sia di entrata che di spesa e dalla stessa non deriva alcun onere a carico del Bilancio regionale.

IL DIRIGENTE DELLA SEZIONE

Sulla base delle risultanze istruttorie come innanzi illustrate, nonché letta la proposta formulata dal Dirigente del Servizio Interessato;

viste le sottoscrizioni poste in calce al presente provvedimento dall'istruttore e dal Dirigente del Servizio Sviluppo del turismo;

DETERMINA

Per quanto espresso in premessa e che qui si intende integralmente riportato:

1. di confermare la permanenza nell'elenco regionale dei comune ad economia prevalentemente turistica e città d'arte dei Comuni di Mattinata (FG), Alezio (LE), Lesina (FG) e Bovino (FG), rammentando che, ai sensi dell'art. 4, comma 5 delle linee guida approvate con D.G.R. integrare l'inclusione del 1017/2015, ogni tre anni a decorrere dalla data di iscrizione la Regione verificherà il permanere dei parametri sulla base dei quali è stata disposta l'iscrizione nell'elenco;

2. di dare atto che il presente provvedimento:
- è immediatamente esecutivo, non avendo implicazioni di natura finanziaria;
- si compone di n. 5 pagine;
- è depositato in originale presso la Sezione Turismo, Via R. Lattanzio, 29 - 70126 Bari;
- sarà disponibile nel sito ufficiale della Regione Puglia: www.regione.puglia.it.;

3.di trasmettere il presente provvedimento in forma integrale in copia conforme all'originale:
- alla Segreteria della Giunta regionale;
- al Comune di Mattinata a mezzo pec: servizio.culturaturismo@pec.comune.altamura.ba.it;
- al Comune di Alezio (LE) a mezzo pec: suapalezio@pec.it;
- al Comune di Lesina (FG) a mezzo pec: ragioneria.comunelesina@pec.it ;
- al Comune di Bovino (FG) a mezzo pec: comune.bovino.fg@halleycert.it;

4.di disporre la pubblicazione del presente atto sul Bollettino Ufficiale della Regione Puglia.

IL DIRIGENTE DELLA SEZIONE TURISMO
Patrizio Giannone

DETERMINAZIONE DEL DIRIGENTE SEZIONE TURISMO 21 gennaio 2020, n. 10

Inclusione del Comune di Morciano di Leuca (LE) nell'elenco regionale dei comuni ad economia prevalentemente turistica e città d'arte di cui alla D.G.R. n. 1017/2015.

IL DIRIGENTE DELLA SEZIONE

- Visti gli articoli 4 e 5 della L.R. n. 7/97;
- Vista la D.G.R. n. 3261 del 28/7/98;
- Visti gli artt. 4 e 16 del D.Lgs. 165/01;
- Vista la D.G.R. n.1176 del 29/07/2016 con la quale è stato conferito l'incarico di Dirigente della Sezione Turismo;
- Vista la DGR n.2313 del 09/12/2019 con la quale è stato prorogato l'incarico di Dirigente della Sezione Turismo sino al 31/01/2020;
- Visto l'art. 32 della legge 18 giugno 2009, n. 69, che prevede l'obbligo di sostituire la pubblicazione tradizionale all'Albo ufficiale con la pubblicazione di documenti digitali sui siti informatici;
- Visto l'art. 18 del D.Lgs 196/03 e ss.mm.ii"Codice in materia di protezione dei dati personali" in merito ai Principi applicabili ai trattamenti effettuati dai soggetti pubblici, nonché il Regolamento UE n. 679/2016 in materia di protezione dei dati personali;

in Bari, presso la sede della Sezione, sulla base della istruttoria espletata dal Servizio Sviluppo del Turismo, riceve dal Dirigente dello stesso la seguente relazione.

La Regione Puglia, con regolamento regionale 23 dicembre 2004, n.11, in attuazione della l.r. n. 1/2003, ha istituito l'elenco regionale dei Comuni ad economia prevalentemente turistica e delle Città d'arte tenuto presso l'Assessorato al Commercio della Regione Puglia.

L'elenco, determinante ai fini della regolamentazione delle aperture degli esercizi commerciali, sebbene successivamente abbia perso tale utilità per effetto della liberalizzazione intervenuta nel settore, è stato conservato in quanto le Amministrazioni comunali hanno dimostrato un perdurante interesse ad ottenere il succitato riconoscimento, ritenendolo un valore aggiunto per certificare la realtà turistica ed artistica del rispettivo territorio.

Inoltre, in base all'art. 4 , comma 1 , del D.lgs 23/2011, recante disposizioni in materia di federalismo fiscale, per i Comuni che non sono capoluogo di provincia l'inclusione nell'elenco costituisce presupposto necessario per l'istituzione dell'imposta di soggiorno a carico di coloro che alloggiano nelle strutture ricettive situate nel proprio territorio.

Con l'entrata in vigore del "Codice del Commercio" di cui alla legge regionale 16 aprile 2015, n.24, è stato abrogato il regolamento 23 dicembre 2004, n.11 che individuava i parametri per la definizione dei comuni turistici e delle città d'arte .

Di conseguenza, nelle more di una nuova regolamentazione della materia, con D.G.R. n.1017 del 19/05/2015 sono state approvate le linee guida recanti i criteri per l'iscrizione nell'elenco dei Comuni ad economia prevalentemente turistica e Città d'arte.

Ai sensi dell'art. 2 delle linee guida sono **Comuni ad economia prevalentemente turistica** quelli in cui è presente un sito di interesse storico-artistico inserito dall' UNESCO nella lista del patrimonio dell'umanità, ovvero quelli che presentano almeno 4 dei parametri indicati ai commi 2 e 3, di cui due riferiti alla domanda turistica e due riferiti all'offerta turistica.

I Parametri riferiti alla domanda turistica sono :
1. arrivi su popolazione residente: 0,3;
2. presenze su popolazione residente: 2,0;
3. arrivi su superficie territoriale (kmq): 50;
4. presenze su superficie territoriale (kmq): 300;
5. presenze più popolazione residente su superficie territoriale(kmq): 450.

I Parametri riferiti all'offerta turistica sono :
1. capacità ricettiva (posti letto) totale su popolazione residente (per 100 abitanti): 5,59;
2. strutture ricettive su popolazione residente (per 1000 abitanti): 0,3
3. unità locali relative ad attività connesse con il turismo sul totale unità locali: 1%;
4. addetti alle unità locali relative ad attività connesse con il turismo sul totale addetti unità locali:10%.

In base all'art. 3 delle linee guida sono considerate **Città d'arte** le località che possiedono almeno tre dei seguenti requisiti:
- insieme di edifici o di complessi monumentali, riconosciuti di notevole interesse storico e artistico ai sensi D.lgs. n.42/2004 e ss.mm.e ii;
- ampia presenza di opere d'arte singole o in collezioni, dichiarate di notevole interesse storico o artistico ai sensi del D.lgs. n.42 /2004 e ss.mm.e ii, a condizione che siano visibili al pubblico;
- presenza di almeno tre musei, aperti al pubblico per almeno 8 mesi l'anno, con articolata offerta di mostre e manifestazioni. I musei devono essere almeno di rilievo regionale ai sensi della L.R. n. 17/2013 ed almeno uno di essi dedicato ad argomenti storici, artistici o archeologici;
- presenza di offerta di servizi culturali, quali biblioteche, emeroteche, archivi di Stato, raccolte di documenti, di rilievo provinciale relativi a materie storiche, artistiche o archeologiche;
- presenza di attività culturali quali mostre, convegni, manifestazioni culturali o tradizionali svolte con il patrocinio della Regione, o degli altri Enti locali;
- presenza di una domanda turistica e di una offerta turistica calcolata sulla base dei parametri di cui al precedente art.2, rapportata alla popolazione della città .

L' art. 4 delle linee guida dispone inoltre che :
- sono iscritti di diritto nell'elenco i Comuni che abbiano conseguito la qualifica di Comune ad economia prevalentemente turistica o di Città d'arte ai sensi del regolamento regionale n. 11/2004.
- ogni tre anni, a decorrere dalla data di iscrizione, la Regione verifica il permanere dei parametri sulla base dei quali è stata disposta l'iscrizione nell'elenco.

Tanto premesso, con nota Prot. n.8986 del 10.12.2019, il Comune di **Morciano di Leuca (LE)** ha presentato istanza di iscrizione nell'elenco regionale dei Comuni ad economia prevalentemente turistica e città d'arte.

All'esito dell'istruttoria si è verificato che il Comune di Morciano di Leuca (LE) possiede sette dei requisiti di cui ai comma 2 e 3 dell'art.2 delle Linee Guida.

I parametri riferiti alla **domanda turistica**, calcolati rapportando gli arrivi e le presenze annuali con la popolazione residente al 31/12/2018 e con la superficie territoriale, tenendo conto dell'ultima rilevazione sul Movimento dei clienti negli esercizi ricettivi validata dall'ISTAT con una tolleranza inferiore del 10%, risultano essere i seguenti:
1. comma 2.1 = 1,73;
2. comma 2.2= 10,75;
3. comma 2.3= 412,31;
4. comma 2.4= 2.559,17;
5. comma 2.5= 2.797,20;

I parametri riferiti all'**offerta turistica**, calcolati sulla base degli ultimi dati censuari disponibili nonché delle ultime rilevazioni statistiche sul turismo validate dall'ISTAT nel 2017, risultano essere i seguenti:

1. comma 3.1= 23,27;
2. comma 3.2= 9,60.

Pertanto, in ragione di quanto rappresentato, verificata la sussistenza dei parametri richiesti ai sensi delle Linee Guida approvate con D.G.R. 1017/2015, si propone l'inclusione del Comune di Morciano di Leuca (LE) *nell'Elenco regionale* dei *comuni ad economia prevalentemente turistica e città d'arte.*

VERIFICA AI SENSI DEL D. Lgs 196/03 e SS. MM. e II.
Garanzie alla riservatezza

La pubblicazione dell'atto sul BURP, nonché la pubblicazione all'Albo sul sito istituzionale, salve le garanzie previste dalla l. 241/90 in tema di accesso ai documenti amministrativi, avviene nel rispetto della tutela alla riservatezza dei cittadini, secondo quanto disposto dal Regolamento UE n. 679/2016 in materia di protezione dei dati personali, nonché dal D.Lgs 196/03 e ss.mm.ii., ed ai sensi del vigente regolamento regionale n.5/2006 per il trattamento dei dati sensibili e giudiziari, in quanto applicabile. Ai fini della pubblicità legale il presente provvedimento è stato redatto in modo da evitare la diffusione di dati personali identificativi non necessari ovvero il riferimento alle particolari categorie di dati previste dagli articoli 9 e 10 del succitato Regolamento UE.

ADEMPIMENTI CONTABILI AI SENSI DELD.Lgs 118/2011 E SS.MM. E II.

La presente determinazione non comporta implicazioni di natura finanziaria sia di entrata che di spesa e dalla stessa non deriva alcun onere a carico del Bilancio regionale.

IL DIRIGENTE DELLA SEZIONE

Sulla base delle risultanze istruttorie come innanzi illustrate, nonché letta la proposta formulata dal Dirigente del Servizio Interessato;

viste le sottoscrizioni poste in calce al presente provvedimento dall'istruttore e dal Dirigente del Servizio Sviluppo del turismo;

DETERMINA

Per quanto espresso in premessa e che qui si intende integralmente riportato:

1.di riconoscere al Comune di Morciano di Leuca (LE) la qualifica di "*Comune ad economia prevalentemente turistica" e* di disporre l'iscrizione dello stesso nella sezione dedicata dell'elenco regionale *dei "Comuni ad economia prevalentemente turistica e città d'arte",* rammentando che, ai sensi dell'art. 4, comma 5 delle linee guida approvate con D.G.R. 1017/2015, ogni tre anni a decorrere dalla data di iscrizione la Regione verificherà il permanere dei parametri sulla base dei quali è stata disposta l'iscrizione nell'elenco;

2.di dare atto che il presente provvedimento:

- è immediatamente esecutivo, non avendo implicazioni di natura finanziaria;
- si compone di n. 5 pagine;
- è depositato in originale presso la Sezione Turismo, Via R. Lattanzio, 29-70126 Bari;
- sarà disponibile nel sito ufficiale della Regione Puglia: www.regione.puglia.it.;

3.di trasmettere il presente provvedimento in forma integrale in copia conforme all'originale:
- alla Segreteria della Giunta regionale;
- al Comune di Morciano di Leuca (LE) a mezzo pec: comune.morcianodileuca.le@pec.rupar.puglia.it;

4.di disporre la pubblicazione del presente atto sul Bollettino Ufficiale della Regione Puglia.

IL DIRIGENTE DELLA SEZIONE TURISMO
Patrizio Giannone

DETERMINAZIONE DEL DIRIGENTE SERVIZIO MINORI, FAMIGLIE E PARI OPPORTUNITA' 19 dicembre 2019, n. 1185

D.P.C.M 9 Novembre 2018 - D.G.R. 982/2019 – AD n. 917 del 17 ottobre 2019 "Approvazione dell'avviso pubblico per l'accesso ai contributi statali destinati ai centri antiviolenza". Approvazione elenco dei soggetti ammessi al contributo - Impegno di spesa – cap. 781042.
CUP – B12I19000330001.

LA DIRIGENTE DEL SERVIZIO MINORI,
FAMIGLIE E PARI OPPORTUNITA'

- Visti gli articoli 4 e 5 della L.R. n. 7/1997;
- Vista la Deliberazione G.R. n. 3261 del 28/7/1998;
- Visti gli artt. 4 e 16 del D. Lgs. 165/2001;
- Visto l'art. 32 della legge 18 giugno 2009, n. 69, che prevede l'obbligo di sostituire la pubblicazione tradizionale all'Albo ufficiale con la pubblicazione di documenti digitali sui siti informatici;
- Visto l'art. 18 del D. Lgs 196/03 "Codice in materia di protezione dei dati personali" in merito ai Principi applicabili ai trattamenti effettuati dai soggetti pubblici;
- Visto il D.Lgs n. 118/2011 e ss.mm.ii;
- Vista la L.R. n.2 del 15/02/2016 –"Bilancio di previsione della Regione Puglia per l'esercizio finanziario 2016 e pluriennale 2016-2018"
- Vista la Delibera G.R. n. 159 del 23/02/2016;
- Richiamato il DPGR n. 443 del 31 luglio 2015 pubblicato sul BURP n. 109 del 3 agosto 2015, che approva l'Atto di Alta organizzazione connesso alla adozione del modello organizzativo denominato "Modello Ambidestro per l'Innovazione della macchina Amministrativa regionale- MAIA;
- Richiamata la Del. G.R. n. 458 dell'8 aprile 2016 con la quale la Giunta regionale ha approvato, in attuazione dell'articolo 19 del Decreto del Presidente della Giunta regionale 31 luglio 2015, n.443, l'allegato A alla predetta deliberazione denominato "Definizioni delle Sezioni di Dipartimento e delle relative funzioni" e l'allegato B "Collocazione provvisoria dei Servizi regionali alle dipendenze delle strutture di nuova istituzione";
- Richiamata la Del. G.R. n. 366 del 26 febbraio 2019 con la quale la Giunta Regionale ha conferito l'incarico di dirigente a.i. della Sezione Promozione della Salute e del Benessere, istituita con la citata Del. G. R. n. 458/2016, al Dottor Benedetto Giovanni Pacifico;
- Vista la D.D. n. 410 del 10 Maggio 2019, con la quale il Dirigente *ad interim* della Sezione ha delegato al Dirigente del Servizio Minori, Famiglie e Pari Opportunità le funzioni dirigenziali nelle materie di competenza, assegnando – altresì – la responsabilità e la regolarità contabile sulla gestione del bilancio, vincolato ed autonomo, relativa ai capitoli di spesa di competenza cosi come individuati con D.G.R. n. 95 del 22/01/2019:
- Sulla base dell'istruttoria espletata dalle funzionaria istruttrice e responsabile del procedimento amministrativo, dalla quale emerge quanto segue.

PREMESSO CHE:

- l'articolo 19, comma 3, del decreto-legge 4 luglio 2006, n. 223, convertito, con modificazioni, dalla legge 4 agosto 2006, n. 248, istituisce presso la Presidenza del Consiglio dei Ministri un fondo denominato "Fondo per le politiche relative ai diritti e alle pari opportunità" al fine di promuovere le politiche relative ai diritti e alle pari opportunità;
- il comma 2 dell'articolo 5-bis della legge 15 ottobre 2013, n. 119, prevede che il Ministro delegato per le pari opportunità, previa intesa in sede di Conferenza permanente per i rapporti tra lo Stato, le Regioni e le Province autonome di Trento e di Bolzano, provveda annualmente a ripartire tra le regioni le risorse di cui al comma 1 dello stesso articolo 5-bis;
- con il D.P.C.M del 9 novembre 2018 , vengono ripartite le risorse del "Fondo per le politiche relative ai

diritti e alle pari opportunità" anno 2018, di cui all'articolo 5-bis, comma l, del decreto legge 14/08/20103, n. 93, convertito nella legge 119/2013;

- le risorse finanziarie del Fondo pari ad euro 20.000.000,00, sono ripartite tra Regioni e le Province autonome di Trento e di Bolzano in base ai seguenti criteri:
  a) il 33 per cento dell'importo complessivo, pari a euro 6.600.000,00, è destinato all'istituzione di nuovi centri antiviolenza e di nuove case-rifugio, ai sensi dell'art. 5 -bis , comma 2, lettera d);
  b) la rimanente somma, (67%) pari ad euro 13.400.000,00, è suddivisa nella misura del 10 per cento (pari a euro 1.340.000,00) per il finanziamento aggiuntivo degli interventi regionali già operativi volti ad attuare azioni di assistenza e di sostegno alle donne vittime di violenza e ai loro figli, nonché, sulla base della programmazione regionale, nella misura del 45 per cento (pari ad euro 6.030.000,00) per il finanziamento dei centri antiviolenza pubblici e privati già esistenti in ogni Regione e nella misura del 45 per cento (pari ad euro 6.030.000,00) per il finanziamento delle case-rifugio pubbliche e private già esistenti in ogni Regione, di cui all'art. 5 -bis, comma 2, lettere rispettivamente b) e c), del citato decreto-legge 14 agosto 2013, n. 93;
- il riparto delle risorse finanziarie di cui al comma 2, lettera b), pari ad euro 1.340.000,00, tra le Regioni e le Province autonome di Trento e di Bolzano, per quanto riguarda il 10 per cento relativo ai citati interventi regionali già operativi, si basa sui criteri percentuali di riparto del Fondo nazionale per le politiche sociali, secondo la tabella «2» allegata al decreto;
- il riparto delle risorse finanziarie di cui al comma 2, lettera a), pari ad euro 6.600.000,00, tra le Regioni e le Province autonome di Trento e di Bolzano, si basa sui criteri percentuali di riparto del Fondo nazionale per le politiche sociali, secondo la tabella «1» allegata al decreto;
- il riparto delle risorse finanziarie di cui al comma 2,lettera b) , pari ad euro 12.060,000,00, tra le Regioni e le Province autonome di Trento e di Bolzano, per quanto riguarda il 45 per cento destinato ai centri antiviolenza esistenti e il 45 per cento destinato alle case- rifugio esistenti, è basato sui dati ISTAT del primo gennaio 2017 riferiti alla popolazione residente nelle Regioni e nelle Province Autonome nonché sui dati aggiornati al 31 marzo 2018 forniti al Dipartimento per le pari opportunità, in data 4 maggio 2018 dal coordinamento tecnico della VIII Commissione «politiche sociali» della Conferenza delle Regioni e delle Province autonome, relativi al numero dei centri antiviolenza e delle case-rifugio esistenti nelle Regioni e nelle Province autonome, secondo la tabella «2» allegata al decreto;;
- a seguito della ripartizione indicata nelle richiamate tabelle 1-2 allegate al **D.P.C.M. 9 novembre 2018,** la quota di finanziamento attribuita alla Regione Puglia è pari complessivamente ad **euro 1.384.527,64** così distinte:
  - *euro 460.679,85 per l'istituzione di nuovi centri antiviolenza e di nuove case-rifugio, ai sensi dell'art. 5 -bis , comma 2, lettera d) , del citato decreto-legge 14 agosto 2013, n. 93;*
  - *euro 501.552,65 per il finanziamento dei centri antiviolenza già esistenti*
  - *euro 328.763,18 per il finanziamento delle case rifugio già esistenti*
  - *euro 93.531,97 per il finanziamento aggiuntivo degli interventi regionali già operativi.*
- con D.G.R 5 giugno 2019, n. 982 si è provveduto alla variazione di Bilancio per l'iscrizione in termini di competenza e cassa per l'esercizio finanziario 2019, al bilancio di previsione 2019 e pluriennale 2018-2020, per l'importo complessivamente assegnato alla Regione Puglia con D.P.C.M 9/11/2018 pari ad € **1.384.527,64,** sul capitolo di spesa 781042 - denominato "*Spese per il finanziamento e il potenziamento delle forme di assistenza e di sostegno alle donne vittime di violenza e ai loro figli attraverso modalità omogenee di rafforzamento della rete dei servizi territoriali, dei centri antiviolenza e dei servizi di assistenza alle donne vittime di violenza – trasferimenti correnti a istituzioni sociali private*";
- con D.G.R 2 agosto 2019, n. 1556 si è provveduto all'adozione del Piano integrato di interventi per la prevenzione e il contrasto della violenza di genere 2019-2020, in coerenza con quanto previsto dal Piano strategico nazionale sulla violenza maschile contro le donne 2017-2020;
- con nota prot. n. 12986 del 26/08/2019 la Sezione Bilancio e Ragioneria ha comunicato alla Sezione Promozione della Salute e del Benessere l'incasso delle risorse pari ad euro **1.384.527,64;**

CONSIDERATO CHE:

- in data 29 aprile 2019 è stato convocato un incontro con le referenti dei centri antiviolenza e delle case rifugio avente, tra gli argomenti all'ordine del giorno, la programmazione degli interventi a valere sulle risorse del DPCM 9 novembre 2018;
- in data 30 aprile 2019, entro i termini di 90 giorni dalla data della comunicazione da parte del Dipartimento per le pari opportunità dell'entrata in vigore del D.P.C.M 9 novembre 2018, avvenuta in data 1 febbraio 2019, il Servizio competente ha trasmesso la richiesta formale delle risorse assegnate, unitamente alle apposite schede programmatiche, redatte in coerenza con quanto previsto dall'art. 9, e ad integrazione delle azioni realizzate a valere sulle risorse del DPCM 25 novembre 2016 e del DPCM 1 dicembre 2017;
- in data 18 giugno 2019 si è svolta la riunione della task-force regionale antiviolenza (ai sensi dell'art. 7 L.R. 29/2014) per fare il punto sull'attuazione degli interventi previsti dalla programmazione 2017-2018 e per presentare il Piano integrato antiviolenza 2019-2020, comprensivo di tutti gli interventi messi in atto e da realizzare a valere su fonti di finanziamento regionale, nazionale, europeo;
- in data 3 ottobre 2019 è stato convocato un incontro con le referenti dei centri antiviolenza e delle case rifugio durante il quale, unitamente ad altri argomenti all'odg, si è discusso dello stato di avanzamento degli interventi in corso,di cui al DPCM 1 dicembre 2017 e dell'avvio delle procedure per la realizzazione delle azioni a valere sulle risorse di cui al DPCM 9 novembre 2018;

DATO ATTO CHE:

- in relazione alle risorse assegnate dal D.P.C.M 9 novembre 2018 - Ripartizione delle risorse del «Fondo per le politiche relative ai diritti e alle pari opportunità» per l'anno 2018, di cui all'articolo 5-bis, comma 2, del decreto-legge n. 93 del 2013, secondo i criteri di riparto di cui alle tabelle 1 e 2 allegate al decreto, in coerenza con quanto previsto dall'art. 9 dello stesso D.P.C.M per gli interventi di cui alla lettera a) dell'art. 2 comma 3, le risorse sono così programmate:

Risorse statali – tabella 1 del DPCM 9 novembre 2018 - totale **euro 460.679,85:**

- ✓ **€ 230.339,925** da destinare all'apertura di sportelli/punti di ascolto dei centri antiviolenza regolarmente autorizzati, al fine di rendere più capillare la presenza del servizio e garantire il presidio antiviolenza nei territori ancora privi, anche ad integrazione delle risorse di cui al DPCM 25 novembre 2016 e al DPCM 1 dicembre 2017;
- ✓ **€ 230.339,925** da destinare al potenziamento della protezione di II livello, attraverso il sostegno ai percorsi di semi-autonomia abitativa, anche ad integrazione delle risorse di cui al DPCM 25 novembre 2016 e al DPCM 1 dicembre 2017.

Risorse statali – tabella 2 del DPCM 9 novembre 2018 - totale **euro 923.847,80:**

- ✓ **€ 501.552,65** da destinare al sostegno/potenziamento dei centri antiviolenza esistenti al fine di garantire le attività e gli interventi previsti dall'Intesa della Conferenza Stato-Regioni del 27/11/2014 nonché dalla normativa regionale;
- ✓ **€ 328.763,18** da destinare al sostegno/potenziamento delle case rifugio esistenti al fine di garantire le attività e gli interventi previsti dall'Intesa della Conferenza Stato-Regioni del 27/11/2014 nonché dalla normativa regionale;
- ✓ **€ 93.531,97** per il finanziamento aggiuntivo degli interventi regionali già **operativi** nell'ambito delle attività di implementazione dei flussi informativi, delle azioni di comunicazione, informazione e formazione;

- la Regione Puglia sostiene le attività dei centri antiviolenza, anche attraverso lo stanziamento annuale previsto dalla L.R. 29/2014, pari a 900 mila euro, destinati ai "Programmi antiviolenza";

RILEVATO CHE

- in attuazione e in continuità con quanto previsto dalla D.G.R. n. 982 del 5 giugno 2019 e in conformità a quanto indicato nella scheda programmatica trasmessa al Dipartimento per le Pari Opportunità in data

30/4/2019, con A.D. n. 917 del 17 ottobre 2019 si è provveduto ad assumere obbligazione giuridica non perfezionata, pari ad euro **501.552,65**, sul capitolo **781042** del Bilancio Vincolato dell'esercizio 2019, e ad approvare contestualmente l'avviso pubblico per l'accesso ai contributi statali destinati ai centri antiviolenza;

- in risposta all'Avviso pubblico, sono pervenute complessivamente n. 16 istanze di accesso al contributo presentate dai soggetti titolari e gestori di centri antiviolenza aventi i requisiti di cui agli artt. 2-3 dell'Avviso;
- ai sensi dell'art. 9 dell'Avviso Pubblico è stata espletata l'istruttoria formale delle istanze ricevute;
- all'esito dell'istruttoria formale delle predette istanze, risulta che tutti i 16 soggetti richiedenti, titolari e gestori di Centri antiviolenza, sono ammessi al contributo, così come indicati all'Allegato A al presente provvedimento quale parte integrante e sostanziale;
- il soggetto richiedente Associazione Pandora, è ammesso al contributo con la prescrizione di integrare/aggiornare la formazione specifica di tutta l'equipe di lavoro secondo quanto sarà successivamente definito nell'apposito disciplinare regolante il rapporto tra le parti;

Tanto premesso, considerato e rilevato, si ritiene di dover procedere:

- all'approvazione dell'elenco dei soggetti titolari e gestori di centri antiviolenza ammessi al contributo statale previsto dal D.P.C.M 9 novembre 2018, così come indicati nell'Allegato A al presente provvedimento, quale parte integrante e sostanziale.
- all'impegno contabile di spesa e al riparto delle risorse economiche tra i soggetti richiedenti ammessi al contributo, come indicati nella sezione degli Adempimenti contabili.

VERIFICA AI SENSI DEL D.Lgs. 196/2003
Garanzie alla riservatezza

La pubblicazione dell'Atto all'Albo, salve le garanzie previste dalla L.241/90 in tema di accesso ai documenti amministrativi, avviene nel rispetto della tutela alla riservatezza dei cittadini, secondo quanto disposto dal nuovo Regolamento UE 679/2016 in materia di protezione dei dati personali nonché, in quanto compatibili, dal D. Lgs. n. 196/2003 e dal vigente Regolamento Regionale n. 5/2006 per il trattamento dei dati sensibili e giudiziari.

Ai fini della pubblicità legale, l'atto destinato alla pubblicazione è redatto in modo da evitare la diffusione di dati personali identificativi non necessari ovvero il riferimento ovvero il riferimento a dati sensibili. Qualora tali dati fossero indispensabili per l'adozione dell'atto. Essi sono trasferiti in documenti separati esplicitamente richiamati.

SEZIONE ADEMPIMENTI CONTABILI DI CUI AL D.L.GS. n. 118/2011 e s.m.i.

- **Bilancio**: Vincolato
- **Esercizio finanziario**: 2019

PARTE ENTRATA

€ 1.384.527,64

Titolo	2	Trasferimenti correnti
Tipologia	101	Trasferimenti correnti da Amministrazioni pubbliche
Categoria	1	Trasferimenti correnti da Amministrazioni Centrali
Capitolo di Entrata	2141000	
Declaratoria	*Assegnazione risorse relative al fondo per le politiche relative ai diritti e alle pari opportunita' di cui all'art. 5 bis c.1 del d.l. 93/2013*	
P.D.C.F.	2.1.1.1	
Codice SIOPE	2116	Altri trasferimenti correnti da Stato

La somma di **€ 1.384.527,64** è stata incassata con reversale n. 42332/19 del 25/07/2019 imputata al cap. di entrata E2141000

PARTE SPESA

€ 501.552,64

Missione	12	Diritti sociali, politiche sociali e famiglia
Programma	4	Interventi per soggetti a rischio di esclusione sociale
Titolo	1	Spese correnti
Capitolo di Spesa	781042	
Declaratoria	*Spese per il finanziamento e il potenziamento delle forme di assistenza e di sostegno alle donne vittime di violenza e ai loro figli attraverso modalità omogenee di rafforzamento della rete dei servizi territoriali, dei centri antiviolenza e dei servizi di assistenza alle donne vittime di violenza – trasferimenti correnti a istituzioni sociali private*	
P.D.C.F.	U. 1.04.04.01.001	

- **Causale dell'impegno**: trasferimenti contributi statali destinati ai centri antiviolenza - D.P.C.M 9/11/2018

- **Creditori:**

	Soggetto richiedente	Indirizzo	C.F.	CUP	CAV	Impegno
BA	*Giraffa* Associazione onlus	Via Napoli, 308 70123 Bari	93193630725	B12I19000330001	Paola Labriola	€ 31.347,04
BA	*Safiya* Associazione *onlus*	Via Don Luigi Sturzo nc 70044 Polignano a Mare (BA)	93311030725	B12I19000330001	Safiya	€ 31.347,04
BA	*Sater srl* Impresa sociale	Via Postiglione, 14/d - Bari	05068450724	B12I19000330001	Liberamente	€ 31.347,04
BA	*Io sono mia* Ass.ne di Promozione Sociale	Via L. D'Angiò II trav 30- Bitonto	93437920726	B12I19000330001	Io sono mia	€ 31.347,04
BA	*Pandora* Associazione	Via Trescine, 40 Molfetta	93439650727	B12I19000330001	Pandora	€ 31.347,04
BAT	*RiscoprirSi* Ass.ne di Promozione Sociale	Via Quarti, 21 76123 Andria	90075290727	B12I19000330001	Riscoprirsi	€ 31.347,04
BAT	*Osservatorio Giulia e Rossella* Associazione onlus	Via Capacchione, 20 76121 Barletta	90033770729	B12I19000330001	Giulia e Rossella	€ 31.347,04
BAT	*Promozione Sociale e Solidarietà* Soc. Coop Sociale	Via Giuseppe di Vittorio, 60 76125 Trani	06358320726	B12I19000330001	Save	€ 31.347,04
BR	*Ferrante Aporti* Soc. Coop Sociale	Via Giulio Cesare, 22/T 72100 Brindisi	01294630742	B12I19000330001	Ricomincio da me	€ 31.347,04
BR	*Io donna* Associazione di volontariato	Via Leonardo da Vinci, 42 72100 Brindisi	01678730746	B12I19000330001	Io donna	€ 31.347,04
FG	*Impegno Donna* Associazione	Via della Repubblica, 54 71121 Foggia	94047830719	B12I19000330001	Telefono donna	€ 31.347,04
FG	*Il Filo di Arianna* Soc. Coop Sociale arl	Piazza L. Schingo, 18 - 71016 San Severo (FG)	02407890710	B12I19000330001	Il filo di Arianna	€ 31.347,04

LE	*Donne Insieme* Associazione onlus	Via Quinto Fabio Balbo, 5 73100 Lecce	93050960751	B12I19000330001	Renata Fonte	€ 31.347,04
LE	*Comunità San Francesco* Coop Sociale s.r.l.	Via acquarelli, 53 73059 Ugento (LE)	03072920758	B12I19000330001	Il Melograno	€ 31.347,04
TA	*Sud Est Donne* Ass.ne di Promozione sociale	Via Lago Sassano, 26 - 70014 Conversano	93339700721	B12I19000330001	Rompiamo il silenzio	€ 31.347,04
TA	*Alzaia* Associazione onlus	Via Atenisio 8 74121 Taranto	90172660731	B12I19000330001	Sostegno donna	€ 31.347,04

- **Codifica della transazione elementare (all. n. 7 al D. Lgs. n. 118/2011):** 8
- **Codice P.S.I.:** 950 "Spese non escludibili dal patto di stabilità e no Fondo Sviluppo e Coesione (FSC) Spesa Corrente"

Dichiarazioni e attestazioni

- La presente operazione contabile rispetta la l.r. 28 dicembre 2018, n. 67 "Disposizioni per la formazione del bilancio di previsione 2019 e bilancio pluriennale 2019-21 della Regione Puglia (Legge di stabilità regionale 2019)" e la l.r. 28 dicembre 2018, n. 68 "Bilancio di previsione per l'esercizio finanziario 2019 e pluriennale 2019-2021" nonché la D.G.R. n. 95 del 22/01/2019 "Bilancio di previsione per l'esercizio finanziario 2019 e pluriennale 2019-2021. Art.39, comma 10 del D.lgs 23/06/2011 n. 118. Documento tecnico di accompagnamento e Bilancio Finanziario Gestionale. Approvazione";
- si attesta che l'operazione contabile proposta assicura il rispetto dei vincoli di finanza pubblica vigenti, garantendo il pareggio di bilancio in aderenza alle disposizioni di cui alla L. n. 145/2018, commi da 819 a 843;
- la spesa disposta con il presente atto è certa, liquida ed esigibile;
- esiste disponibilità finanziaria sul capitolo di spesa innanzi indicato;
- si è provveduto ad aprire il CUP;

VISTO di attestazione disponibilità finanziaria
La Dirigente di Sezione
Dott.ssa Francesca Zampano

Tutto ciò premesso e considerato

LA DIRIGENTE DEL SERVIZIO MINORI, FAMIGLIE E PARI OPPORTUNITA'

sulla base delle risultanze istruttorie di cui innanzi;
viste le attestazioni in calce al presente provvedimento;
ritenuto di dover provvedere in merito

D E T E R M I N A

1. di prendere atto di quanto espresso in narrativa, che qui si intende integralmente riportato;
2. di approvare l'elenco dei soggetti titolari e gestori di centri antiviolenza ammessi al contributo statale previsto dal D.P.C.M 9 Novembre 2018, così come indicati nell'Allegato A al presente provvedimento quale parte integrante e sostanziale;
3. di impegnare l'importo pari ad **euro 501.552,64** e di ripartirlo equamente tra i soggetti richiedenti ammessi al contributo, come specificato nella Sezione ADEMPIMENTI CONTABILI DI CUI AL D.L.GS. N. 118/2011 e s.m.i.;
4. di rimandare ad atto successivo l'erogazione delle risorse ai soggetti richiedenti ammessi al contributo, secondo le modalità di cui all'art. 6 dell'Avviso;

5. il provvedimento viene redatto in forma integrale nel rispetto della tutela della riservatezza dei cittadini, secondo quanto disposto dal D.Lgs 196/2003 in materia di protezione dei dati personali e ss. mm. e ii.;
6. il presente provvedimento:
    a. sarà pubblicato nel Bollettino Ufficiale della regione Puglia;
    b. sarà trasmesso in copia conforme all'originale al Segretario della Giunta Regionale;
    c. sarà disponibile nel sito ufficiale della Regione Puglia: www.regione.puglia.it
    d. sarà trasmesso in copia al Presidente della Giunta;
    e. il presente atto, composto da n. 9 facciate, incluso l'ALLEGATO A, è adottato in originale.

La DIRIGENTE
DEL SERVIZIO MINORI, FAMIGLIE E PARI OPPORTUNITA'
Dr.ssa Francesca Zampano

REGIONE PUGLIA

DIPARTIMENTO PROMOZIONE DELLA SALUTE, DEL BENESSERE SOCIALE E DELLO SPORT PER TUTTI

SEZIONE PROMOZIONE DELLA SALUTE E DEL BENESSERE
SERVIZIO MINORI, FAMIGLIE E P.O.

ALLEGATO A

Elenco dei soggetti ammessi al contributo

	Soggetto richiedente	Indirizzo	C.F.	CAV	
BA	*Giraffa* Associazione onlus	Via Napoli, 308 70123 Bari	93193630725	Paola Labriola	Ammesso
BA	*Safiya* Associazione *onlus*	Via Don Luigi Sturzo nc 70044 Polignano a Mare (BA)	93311030725	Safiya	Ammesso
BA	*Sater srl* Impresa sociale	Via Postiglione, 14/d Bari	05068450724	Liberamente	Ammesso
BA	*Io sono mia* Ass.ne di Promozione Sociale	Via L. D'Angiò II trav 30, Bitonto	93437920726	Io sono mia	Ammesso
BA	*Pandora* Associazione	Via Trescine, 40 Molfetta	93439650727	Pandora	Ammesso con prescrizione
BAT	*RiscoprirSi* Ass.ne di Promozione Sociale	Via Quarti, 21 76123 Andria	90075290727	Riscoprirsi	Ammesso
BAT	*Osservatorio Giulia e Rossella* Associazione onlus	Via Capacchione, 20 76121 Barletta	90033770729	Giulia e Rossella	Ammesso
BAT	*Promozione Sociale e Solidarietà* Soc. Coop Sociale	Via Giuseppe di Vittorio, 60 76125 Trani	06358320726	Save	Ammesso
BR	*Ferrante Aporti* Soc. Coop Sociale	Via Giulio Cesare, 22/T 72100 Brindisi	01294630742	Ricomincio da me	Ammesso
BR	*Io donna* Associazione di volontariato	Via Leonardo da Vinci, 42 72100 Brindisi	01678730746	Io donna	Ammesso
FG	*Impegno Donna* Associazione	Via della Repubblica, 54 71121 Foggia	94047830719	Telefono donna	Ammesso
FG	*Il Filo di Arianna* Soc. Coop Sociale arl	Piazza L. Schingo, 18 71016 San Severo (FG)	02407890710	Il filo di Arianna	Ammesso
LE	*Donne Insieme* Associazione onlus	Via Quinto Fabio Balbo, 5 73100 Lecce	93050960751	Renata Fonte	Ammesso
LE	*Comunità San Francesco* Coop Sociale s.r.l.	Via acquarelli, 53 73059 Ugento (LE)	03072920758	Il Melograno	Ammesso
TA	*Sud Est Donne* Ass.ne di Promozione sociale	Via Lago Sassano, 26 70014 Conversano	93339700721	Rompiamo il silenzio	Ammesso
TA	*Alzaia* Associazione onlus	Via Atenisio 8 74121 Taranto	90172660731	Sostegno donna	Ammesso

REGIONE PUGLIA – DIPARTIMENTO PROMOZIONE DELLA SALUTE, DEL BENESSERE SOCIALE E DELLO SPORT PER TUTTI – SEZIONE PROMOZIONE DELLA SALUTE E DEL BENESSERE

DETERMINAZIONE DEL DIRIGENTE SERVIZIO MINORI, FAMIGLIE E PARI OPPORTUNITA' 19 dicembre 2019, n. 1186

D.P.C.M 9 Novembre 2018 - D.G.R. 982/2019 – AD n. 922 del 22 ottobre 2019. Approvazione elenco dei soggetti ammessi e non ammessi al contributo per la protezione di secondo livello attraverso percorsi di semi-autonomia abitativa per le donne vittime di violenza - Impegno di spesa – cap. 781042 – CUP B72I19000280001.

LA DIRIGENTE DEL SERVIZIO MINORI,
FAMIGLIE E PARI OPPORTUNITA'

- Visti gli articoli 4 e 5 della L.R. n. 7/1997;
- Vista la Deliberazione G.R. n. 3261 del 28/7/1998;
- Visti gli artt. 4 e 16 del D. Lgs. 165/2001;
- Visto l'art. 32 della legge 18 giugno 2009, n. 69, che prevede l'obbligo di sostituire la pubblicazione tradizionale all'Albo ufficiale con la pubblicazione di documenti digitali sui siti informatici;
- Visto l'art. 18 del D. Lgs 196/03 "Codice in materia di protezione dei dati personali" in merito ai Principi applicabili ai trattamenti effettuati dai soggetti pubblici;
- Visto il D.Lgs n. 118/2011 e ss.mm.ii;
- Vista la L.R. n.2 del 15/02/2016 –"Bilancio di previsione della Regione Puglia per l'esercizio finanziario 2016 e pluriennale 2016-2018"
- Vista la Delibera G.R. n. 159 del 23/02/2016;
- Richiamato il DPGR n. 443 del 31 luglio 2015 pubblicato sul BURP n. 109 del 3 agosto 2015, che approva l'Atto di Alta organizzazione connesso alla adozione del modello organizzativo denominato "Modello Ambidestro per l'Innovazione della macchina Amministrativa regionale- MAIA;
- Richiamata la Del. G.R. n. 458 dell'8 aprile 2016 con la quale la Giunta regionale ha approvato, in attuazione dell'articolo 19 del Decreto del Presidente della Giunta regionale 31 luglio 2015, n.443, l'allegato A alla predetta deliberazione denominato "Definizioni delle Sezioni di Dipartimento e delle relative funzioni" e l'allegato B "Collocazione provvisoria dei Servizi regionali alle dipendenze delle strutture di nuova istituzione";
- Richiamata la Del. G.R. n. 366 del 26 febbraio 2019 con la quale la Giunta Regionale ha conferito l'incarico di dirigente a.i. della Sezione Promozione della Salute e del Benessere, istituita con la citata Del. G. R. n. 458/2016, al Dottor Benedetto Giovanni Pacifico;
- Vista la D.D. n. 410 del 10 Maggio 2019, con la quale il Dirigente *ad interim* della Sezione ha delegato al Dirigente del Servizio Minori, Famiglie e Pari Opportunità le funzioni dirigenziali nelle materie di competenza, assegnando – altresì – la responsabilità e la regolarità contabile sulla gestione del bilancio, vincolato ed autonomo, relativa ai capitoli di spesa di competenza cosi come individuati con D.G.R. n. 95 del 22/01/2019:
- Sulla base dell'istruttoria espletata dalle funzionaria istruttrice e responsabile del procedimento amministrativo, dalla quale emerge quanto segue.

PREMESSO CHE:

- l'articolo 19, comma 3, del decreto-legge 4 luglio 2006, n. 223, convertito, con modificazioni, dalla legge 4 agosto 2006, n. 248, istituisce presso la Presidenza del Consiglio dei Ministri un fondo denominato "Fondo per le politiche relative ai diritti e alle pari opportunità" al fine di promuovere le politiche relative ai diritti e alle pari opportunità;
- il comma 2 dell'articolo 5-bis della legge 15 ottobre 2013, n. 119, prevede che il Ministro delegato per le pari opportunità, previa intesa in sede di Conferenza permanente per i rapporti tra lo Stato, le Regioni e le Province autonome di Trento e di Bolzano, provveda annualmente a ripartire tra le regioni le risorse di cui al comma 1 dello stesso articolo 5-bis;

- con il D.P.C.M del 9 novembre 2018 , vengono ripartite le risorse del "Fondo per le politiche relative ai diritti e alle pari opportunità" anno 2018, di cui all'articolo 5-bis, comma l, del decreto legge 14/08/20103, n. 93, convertito nella legge 119/2013;
- le risorse finanziarie del Fondo pari ad euro 20.000.000,00, sono ripartite tra Regioni e le Province autonome di Trento e di Bolzano in base ai seguenti criteri:
  a) il 33 per cento dell'importo complessivo, pari a euro 6.600.000,00, è destinato all'istituzione di nuovi centri antiviolenza e di nuove case-rifugio, ai sensi dell'art. 5 -bis , comma 2, lettera d);
  b) la rimanente somma, (67%) pari ad euro 13.400.000,00, è suddivisa nella misura del 10 per cento (pari a euro 1.340.000,00) per il finanziamento aggiuntivo degli interventi regionali già operativi volti ad attuare azioni di assistenza e di sostegno alle donne vittime di violenza e ai loro figli, nonché, sulla base della programmazione regionale, nella misura del 45 per cento (pari ad euro 6.030.000,00) per il finanziamento dei centri antiviolenza pubblici e privati già esistenti in ogni Regione e nella misura del 45 per cento (pari ad euro 6.030.000,00) per il finanziamento delle case-rifugio pubbliche e private già esistenti in ogni Regione, di cui all'art. 5 -bis, comma 2, lettere rispettivamente b) e c), del citato decreto-legge 14 agosto 2013, n. 93;
- il riparto delle risorse finanziarie di cui al comma 2, lettera b), pari ad euro 1.340.000,00, tra le Regioni e le Province autonome di Trento e di Bolzano, per quanto riguarda il 10 per cento relativo ai citati interventi regionali già operativi, si basa sui criteri percentuali di riparto del Fondo nazionale per le politiche sociali, secondo la tabella «2» allegata al decreto;
- il riparto delle risorse finanziarie di cui al comma 2, lettera a), pari ad euro 6.600.000,00, tra le Regioni e le Province autonome di Trento e di Bolzano, si basa sui criteri percentuali di riparto del Fondo nazionale per le politiche sociali, secondo la tabella «1» allegata al decreto;
- il riparto delle risorse finanziarie di cui al comma 2,lettera b) , pari ad euro 12.060,000,00, tra le Regioni e le Province autonome di Trento e di Bolzano, per quanto riguarda il 45 per cento destinato ai centri antiviolenza esistenti e il 45 per cento destinato alle case- rifugio esistenti, è basato sui dati ISTAT del primo gennaio 2017 riferiti alla popolazione residente nelle Regioni e nelle Province Autonome nonché sui dati aggiornati al 31 marzo 2018 forniti al Dipartimento per le pari opportunità, in data 4 maggio 2018 dal coordinamento tecnico della VIII Commissione «politiche sociali» della Conferenza delle Regioni e delle Province autonome, relativi al numero dei centri antiviolenza e delle case-rifugio esistenti nelle Regioni e nelle Province autonome, secondo la tabella «2» allegata al decreto;;
- a seguito della ripartizione indicata nelle richiamate tabelle 1-2 allegate al **D.P.C.M. 9 novembre 2018,** la quota di finanziamento attribuita alla Regione Puglia è pari complessivamente ad **euro 1.384.527,64** così distinte:
  - *euro 460.679,85 per l'istituzione di nuovi centri antiviolenza e di nuove case-rifugio, ai sensi dell'art. 5 -bis , comma 2, lettera d) , del citato decreto-legge 14 agosto 2013, n. 93;*
  - *euro 501.552,65 per il finanziamento dei centri antiviolenza già esistenti*
  - *euro 328.763,18 per il finanziamento delle case rifugio già esistenti*
  - *euro 93.531,97 per il finanziamento aggiuntivo degli interventi regionali già operativi.*
- con D.G.R 5 giugno 2019, n. 982 si è provveduto alla variazione di Bilancio per l'iscrizione in termini di competenza e cassa per l'esercizio finanziario 2019, al bilancio di previsione 2019 e pluriennale 2018-2020, per l'importo complessivamente assegnato alla Regione Puglia con D.P.C.M 9/11/2018 pari ad € **1.384.527,64,** sul capitolo di spesa 781042 - denominato "*Spese per il finanziamento e il potenziamento delle forme di assistenza e di sostegno alle donne vittime di violenza e ai loro figli attraverso modalità omogenee di rafforzamento della rete dei servizi territoriali, dei centri antiviolenza e dei servizi di assistenza alle donne vittime di violenza – trasferimenti correnti a istituzioni sociali private*";
- con D.G.R 2 agosto 2019, n. 1556 si è provveduto all'adozione del Piano integrato di interventi per la prevenzione e il contrasto della violenza di genere 2019-2020, in coerenza con quanto previsto dal Piano strategico nazionale sulla violenza maschile contro le donne 2017-2020;
- con nota prot. n. 12986 del 26/08/2019 la Sezione Bilancio e Ragioneria ha comunicato alla Sezione Promozione della Salute e del Benessere l'incasso delle risorse pari ad euro **1.384.527,64;**

CONSIDERATO CHE:

- in data 29 aprile 2019 è stato convocato un incontro con le referenti dei centri antiviolenza e delle case rifugio avente, tra gli argomenti all'ordine del giorno, la programmazione degli interventi a valere sulle risorse del DPCM 9 novembre 2018;
- in data 30 aprile 2019, entro ì termini di 90 giorni dalla data della comunicazione da parte del Dipartimento per le pari opportunità dell'entrata in vigore del D.P.C.M 9 novembre 2018, avvenuta in data 1 febbraio 2019, il Servizio competente ha trasmesso la richiesta formale delle risorse assegnate, unitamente alle apposite schede programmatiche, redatte in coerenza con quanto previsto dall'art. 9, e ad integrazione delle azioni realizzate a valere sulle risorse del DPCM 25 novembre 2016 e del DPCM 1 dicembre 2017;
- in data 18 giugno 2019 si è svolta la riunione della task-force regionale antiviolenza (ai sensi dell'art. 7 L.R. 29/2014) per fare il punto sull'attuazione degli interventi previsti dalla programmazione 2017-2018 e per presentare il Piano integrato antiviolenza 2019-2020, comprensivo di tutti gli interventi messi in atto e da realizzare a valere su fonti di finanziamento regionale, nazionale, europeo;
- in data 3 ottobre 2019 è stato convocato un incontro con le referenti dei centri antiviolenza e delle case rifugio durante il quale, unitamente ad altri argomenti all'odg, si è discusso dello stato di avanzamento degli interventi in corso,di cui al DPCM 1 dicembre 2017 e dell'avvio delle procedure per la realizzazione delle azioni a valere sulle risorse di cui al DPCM 9 novembre 2018;

DATO ATTO CHE:

- in relazione alle risorse assegnate dal D.P.C.M 9 novembre 2018 - Ripartizione delle risorse del «Fondo per le politiche relative ai diritti e alle pari opportunità» per l'anno 2018, di cui all'articolo 5-bis, comma 2, del decreto-legge n. 93 del 2013, secondo i criteri di riparto di cui alle tabelle 1 e 2 allegate al decreto, in coerenza con quanto previsto dall'art. 9 dello stesso D.P.C.M per gli interventi di cui alla lettera a) dell'art. 2 comma 3, le risorse sono così programmate:

Risorse statali – tabella 1 del DPCM 9 novembre 2018 - totale **euro 460.679,85:**

- ✓ **€ 230.339,925** da destinare all'apertura di sportelli/punti di ascolto dei centri antiviolenza regolarmente autorizzati, al fine di rendere più capillare la presenza del servizio e garantire il presidio antiviolenza nei territori ancora privi, anche ad integrazione delle risorse di cui al DPCM 25 novembre 2016 e al DPCM 1 dicembre 2017;
- ✓ **€ 230.339,925** da destinare al potenziamento della protezione di II livello, attraverso il sostegno ai percorsi di semi-autonomia abitativa, anche ad integrazione delle risorse di cui al DPCM 25 novembre 2016 e al DPCM 1 dicembre 2017;

Risorse statali – tabella 2 del DPCM 9 novembre 2018 - totale **euro 923.847,80:**

- ✓ **€ 501.552,65** da destinare al sostegno/potenziamento dei centri antiviolenza esistenti al fine di garantire le attività e gli interventi previsti dall'Intesa della Conferenza Stato-Regioni del 27/11/2014 nonché dalla normativa regionale;
- ✓ **€ 328.763,18** da destinare al sostegno/potenziamento delle case rifugio esistenti al fine di garantire le attività e gli interventi previsti dall'Intesa della Conferenza Stato-Regioni del 27/11/2014 nonché dalla normativa regionale;
- ✓ **€ 93.531,97** per il finanziamento aggiuntivo degli interventi regionali già operativi nell'ambito delle attività di implementazione dei flussi informativi, delle azioni di comunicazione, informazione e formazione.

RILEVATO CHE

- in attuazione e in continuità con quanto previsto dalla D.G.R. n. 982 del 5 giugno 2019 e in conformità a quanto indicato nella scheda programmatica trasmessa al Dipartimento per le Pari Opportunità in data 30/4/2019, con A.D. n. 922 del 22 ottobre 2019 si è provveduto ad assumere obbligazione giuridica non perfezionata, pari ad euro **460.679,85**, sul capitolo **781042** del Bilancio Vincolato dell'esercizio 2019, e

ad approvare contestualmente l'avviso pubblico per l'attivazione di sportelli cav e per la protezione di secondo livello attraverso percorsi di semi-autonomia abitativa per le donne vittime di violenza;

- in risposta all'Avviso pubblico, per le case per la protezione di secondo livello, sono pervenute complessivamente n. 10 istanze di accesso al contributo;
- ai sensi dell'art. 9 dell'Avviso Pubblico è stata espletata l'istruttoria formale delle istanze ricevute;
- all'esito dell'istruttoria formale delle predette istanze, risulta che:
  - n. 9 soggetti richiedenti, titolari e gestori di centri antiviolenza aventi i requisiti di cui agli artt. 2-3 dell'Avviso, sono ammessi al contributo;
  - il soggetto richiedente**, Associazione Stella Maris,** ai sensi dell'art. 8 di cui all'Avviso, **non è** ammesso al contributo per assenza del requisito di cui all'art. 2 dell'Avviso, in quanto soggetto non titolare e gestore di centro antiviolenza.

Tanto premesso, considerato e rilevato, si ritiene di dover procedere:

- all'approvazione dell'elenco dei soggetti ammessi e non ammessi al contributo statale previsto dal D.P.C.M 9 novembre 2018, così come indicati nell'Allegato A al presente provvedimento, quale parte integrante e sostanziale;
- all'impegno contabile di spesa e al riparto delle risorse economiche tra i soggetti richiedenti ammessi al contributo, come indicati nella sezione degli Adempimenti contabili.

VERIFICA AI SENSI DEL D.Lgs. 196/2003

Garanzie alla riservatezza

La pubblicazione dell'Atto all'Albo, salve le garanzie previste dalla L.241/90 in tema di accesso ai documenti amministrativi, avviene nel rispetto della tutela alla riservatezza dei cittadini, secondo quanto disposto dal nuovo Regolamento UE 679/2016 in materia di protezione dei dati personali nonché, in quanto compatibili, dal D. Lgs. n. 196/2003 e dal vigente Regolamento Regionale n. 5/2006 per il trattamento dei dati sensibili e giudiziari.

Ai fini della pubblicità legale, l'atto destinato alla pubblicazione è redatto in modo da evitare la diffusione di dati personali identificativi non necessari ovvero il riferimento ovvero il riferimento a dati sensibili. Qualora tali dati fossero indispensabili per l'adozione dell'atto. Essi sono trasferiti in documenti separati esplicitamente richiamati.

SEZIONE ADEMPIMENTI CONTABILI DI CUI AL D.L.GS. n. 118/2011 e s.m.i.

- **Bilancio**: Vincolato
- **Esercizio finanziario:** 2019

PARTE ENTRATA

€ 1.384.527,64

Titolo	2	Trasferimenti correnti
Tipologia	101	Trasferimenti correnti da Amministrazioni pubbliche
Categoria	1	Trasferimenti correnti da Amministrazioni Centrali
Capitolo di Entrata	2141000	
Declaratoria	*Assegnazione risorse relative al fondo per le politiche relative ai diritti e alle pari opportunita' di cui all'art. 5 c.2 del d.l. 93/2013*	
P.D.C.F.	2.01.01.01	
Codice SIOPE	2116	Altri trasferimenti correnti da Stato

La somma di **€ 1.384.527,64** è stata incassata con reversale n 42332/19 del 25/07/2019 imputata al capitolo 2141000/19.

PARTE SPESA

€ 230.339,88

Missione	12	Diritti sociali, politiche sociali e famiglia
Programma	4	Interventi per soggetti a rischio di esclusione sociale
Titolo	1	Spese correnti
Capitolo di Spesa	781042	
Declaratoria	*Spese per il finanziamento e il potenziamento delle forme di assistenza e di sostegno alle donne vittime di violenza e ai loro figli attraverso modalità omogenee di rafforzamento della rete dei servizi territoriali, dei centri antiviolenza e dei servizi di assistenza alle donne vittime di violenza – trasferimenti correnti a istituzioni sociali private*	
P.D.C.F.	U. 1.04.04.01.001	

- **Causale dell'impegno**: trasferimenti contributi ai centri antiviolenza per l'accoglienza di secondo livello - D.P.C.M 9 Novembre 2018;
- **Creditori**:

	Ente titolare e gestore	Indirizzo	C.F.	CUP	CAV	Impegno
1	*Giraffa* Associazione onlus	Via Napoli, 308 70123 Bari	93193630725	B72I19000280001	Paola Labriola	€ 25.593,32
2	*Sater srl* Impresa sociale	Via Postiglione, 14/d - Bari	05068450724	B72I19000280001	Liberamente	€ 25.593,32
3	*Io sono mia* Ass.ne di Promozione Sociale	Via L. D'Angiò II trav 30- Bitonto	93437920726	B72I19000280001	Io sono mia	€ 25.593,32
4	*RiscoprirSi* Ass.ne di Promozione Sociale	Via Quarti, 21 76123 Andria	90075290727	B72I19000280001	Riscoprirsi	€ 25.593,32
5	*Osservatorio Giulia e Rossella* Associazione onlus	Via Capacchione, 20 76121 Barletta	90033770729	B72I19000280001	Giulia e Rossella	€ 25.593,32
6	*Promozione Sociale e Solidarietà* Soc. Coop Sociale	Via Giuseppe di Vittorio, 60 76125 Trani	06358320726	B72I19000280001	Save	€ 25.593,32
7	*Il Filo di Arianna* Soc. Coop Sociale arl	Piazza L. Schingo, 18 - 71016 San Severo (FG)	02407890710	B72I19000280001	Il filo di Arianna	€ 25.593,32
8	*Comunità San Francesco* Coop Sociale s.r.l.	Via acquarelli, 53 73059 Ugento (LE)	03072920758	B72I19000280001	Il Melograno	€ 25.593,32
9	*Sud Est Donne* Ass.ne di Promozione sociale	Via Lago Sassano, 26 - 70014 Conversano	93339700721	B72I19000280001	Rompiamo il silenzio	€ 25.593,32

- **Codifica della transazione elementare (all. n. 7 al D. Lgs. n. 118/2011**): 8
- **Codice P.S.I.:** 950 "Spese non escludibili dal patto di stabilità e no Fondo Sviluppo e Coesione (FSC) Spesa Corrente"

Dichiarazioni e attestazioni

– La presente operazione contabile rispetta la l.r. 28 dicembre 2018, n. 67 "Disposizioni per la formazione del bilancio di previsione 2019 e bilancio pluriennale 2019-21 della Regione Puglia (Legge di stabilità regionale 2019)" e la l.r. 28 dicembre 2018, n. 68 "Bilancio di previsione per l'esercizio finanziario 2019 e pluriennale 2019-2021" nonché la D.G.R. n. 95 del 22/01/2019 "Bilancio di previsione per l'esercizio

finanziario 2019 e pluriennale 2019-2021. Art.39, comma 10 del D.lgs 23/06/2011 n. 118. Documento tecnico di accompagnamento e Bilancio Finanziario Gestionale. Approvazione";

- si attesta che l'operazione contabile proposta assicura il rispetto dei vincoli di finanza pubblica vigenti, garantendo il pareggio di bilancio in aderenza alle disposizioni di cui alla L. n. 145/2018, commi da 819 a 843;
- la spesa disposta con il presente atto è certa, liquida ed esigibile;
- esiste disponibilità finanziaria sul capitolo di spesa innanzi indicato;
- si è provveduto ad aprire il CUP;

VISTO di attestazione disponibilità finanziaria
La Dirigente di Sezione
Dott.ssa Francesca Zampano

Tutto ciò premesso e considerato

LA DIRIGENTE DEL SERVIZIO MINORI, FAMIGLIE E PARI OPPORTUNITA'

sulla base delle risultanze istruttorie di cui innanzi;
viste le attestazioni in calce al presente provvedimento;
ritenuto di dover provvedere in merito

D E T E R M I N A

1. di prendere atto di quanto espresso in narrativa, che qui si intende integralmente riportato;
2. di approvare l'elenco dei soggetti titolari e gestori di centri antiviolenza ammessi e non ammessi al contributo, così come indicati nell'Allegato A al presente provvedimento quale parte integrante e sostanziale;
3. di impegnare l'importo pari ad **euro 230.339,88** e di ripartirlo equamente tra i soggetti richiedenti ammessi al contributo, come specificato nella Sezione ADEMPIMENTI CONTABILI DI CUI AL D.L.GS. N. 118/2011 e s.m.i.;
4. di rimandare ad atto successivo l'erogazione delle risorse ai soggetti richiedenti ammessi al contributo, secondo le modalità di cui all'art. 6 dell'Avviso;
5. il provvedimento viene redatto in forma integrale nel rispetto della tutela della riservatezza dei cittadini, secondo quanto disposto dal D.Lgs 196/2003 in materia di protezione dei dati personali e ss. mm. e ii.;
6. il presente provvedimento:
   a. sarà pubblicato nel Bollettino Ufficiale della regione Puglia;
   b. sarà trasmesso in copia conforme all'originale al Segretario della Giunta Regionale;
   c. sarà disponibile nel sito ufficiale della Regione Puglia: www.regione.puglia.it
   d. sarà trasmesso in copia al Presidente della Giunta;
   e. il presente atto, composto da n. 9 facciate, incluso l'ALLEGATO A, è adottato in originale.

La DIRIGENTE
DEL SERVIZIO MINORI, FAMIGLIE E PARI OPPORTUNITA'
Dott.ssa Francesca Zampano

REGIONE PUGLIA

DIPARTIMENTO PROMOZIONE DELLA SALUTE, DEL BENESSERE SOCIALE E DELLO SPORT PER TUTTI

SEZIONE PROMOZIONE DELLA SALUTE E DEL BENESSERE

ALLEGATO A

Elenco dei soggetti ammessi al contributo

	Ente titolare e gestore	Indirizzo	C.F.	CAV	
1	*Giraffa* Associazione onlus	Via Napoli, 308 70123 Bari	93193630725	Paola Labriola	Ammesso
2	*Sater srl* Impresa sociale	Via Postiglione, 14/d - Bari	05068450724	Liberamente	Ammesso
3	*Io sono mia* Ass.ne di Promozione Sociale	Via L. D'Angiò II trav 30- Bitonto	93437920726	Io sono mia	Ammesso
4	*RiscoprirSi* Ass.ne di Promozione Sociale	Via Quarti, 21 76123 Andria	90075290727	Riscoprirsi	Ammesso
5	*Osservatorio Giulia e Rossella* Associazione onlus	Via Capacchione, 20 76121 Barletta	90033770729	Giulia e Rossella	Ammesso
6	*Promozione Sociale e Solidarietà* Soc. Coop Sociale	Via Giuseppe di Vittorio, 60 76125 Trani	06358320726	Save	Ammesso
7	*Il Filo di Arianna* Soc. Coop Sociale arl	Piazza L. Schingo, 18 - 71016 San Severo (FG)	02407890710	Il filo di Arianna	Ammesso
8	*Comunità San Francesco* Coop Sociale s.r.l.	Via acquarelli, 53 73059 Ugento (LE)	03072920758	Il Melograno	Ammesso
9	*Sud Est Donne* Ass.ne di Promozione sociale	Via Lago Sassano, 26 - 70014 Conversano	93339700721	Rompiamo il silenzio	Ammesso

Elenco dei soggetti non ammessi al contributo

	Soggetto richiedente	Indirizzo	C.F.	CAV	
1	*Stella Maris* Associazione	Via Duomo, 18 Taranto	90193100733	Non è soggetto titolare e gestore CAV	Non ammesso

DETERMINAZIONE DEL DIRIGENTE SERVIZIO MINORI, FAMIGLIE E PARI OPPORTUNITA' 19 dicembre 2019, n. 1187

D.P.C.M 9 Novembre 2018 - D.G.R. n. 982/2019 - D.G.R. n. 1556/2019. Progetto pilota per la realizzazione di corsi di studio relativi al tema della violenza contro le donne. Impegno di spesa – cap. 781042 – CUP – B12I19000330001.

LA DIRIGENTE DEL SERVIZIO MINORI,
FAMIGLIE E PARI OPPORTUNITA'

- Visti gli articoli 4 e 5 della L.R. n. 7/1997;
- Vista la Deliberazione G.R. n. 3261 del 28/7/1998;
- Visti gli artt. 4 e 16 del D. Lgs. 165/2001;
- Visto l'art. 32 della legge 18 giugno 2009, n. 69, che prevede l'obbligo di sostituire la pubblicazione tradizionale all'Albo ufficiale con la pubblicazione di documenti digitali sui siti informatici;
- Visto l'art. 18 del D. Lgs 196/03 "Codice in materia di protezione dei dati personali" in merito ai Principi applicabili ai trattamenti effettuati dai soggetti pubblici;
- Visto il D.Lgs n. 118/2011 e ss.mm.ii;
- Vista la L.R. n.2 del 15/02/2016 –"Bilancio di previsione della Regione Puglia per l'esercizio finanziario 2016 e pluriennale 2016-2018"
- Vista la Delibera G.R. n. 159 del 23/02/2016;
- Richiamato il DPGR n. 443 del 31 luglio 2015 pubblicato sul BURP n. 109 del 3 agosto 2015, che approva l'Atto di Alta organizzazione connesso alla adozione del modello organizzativo denominato "Modello Ambidestro per l'Innovazione della macchina Amministrativa regionale- MAIA;
- Richiamata la Del. G.R. n. 458 dell'8 aprile 2016 con la quale la Giunta regionale ha approvato, in attuazione dell'articolo 19 del Decreto del Presidente della Giunta regionale 31 luglio 2015, n.443, l'allegato A alla predetta deliberazione denominato "Definizioni delle Sezioni di Dipartimento e delle relative funzioni" e l'allegato B "Collocazione provvisoria dei Servizi regionali alle dipendenze delle strutture di nuova istituzione";
- Richiamata la Del. G.R. n. 366 del 26 febbraio 2019 con la quale la Giunta Regionale ha conferito l'incarico di dirigente a.i. della Sezione Promozione della Salute e del Benessere, istituita con la citata Del. G. R. n. 458/2016, al Dottor Benedetto Giovanni Pacifico;
- Vista la D.D. n. 410 del 10 Maggio 2019, con la quale il Dirigente *ad interim* della Sezione ha delegato al Dirigente del Servizio Minori, Famiglie e Pari Opportunità le funzioni dirigenziali nelle materie di competenza, assegnando – altresì – la responsabilità e la regolarità contabile sulla gestione del bilancio, vincolato ed autonomo, relativa ai capitoli di spesa di competenza cosi come individuati con D.G.R. n. 95 del 22/01/2019:
- Sulla base dell'istruttoria espletata dalle funzionaria istruttrice e responsabile del procedimento amministrativo, dalla quale emerge quanto segue.

PREMESSO CHE:

- l'articolo 19, comma 3, del decreto-legge 4 luglio 2006, n. 223, convertito, con modificazioni, dalla legge 4 agosto 2006, n. 248, istituisce presso la Presidenza del Consiglio dei Ministri un fondo denominato "Fondo per le politiche relative ai diritti e alle pari opportunità" al fine di promuovere le politiche relative ai diritti e alle pari opportunità;
- il comma 2 dell'articolo 5-bis della legge 15 ottobre 2013, n. 119, prevede che il Ministro delegato per le pari opportunità, previa intesa in sede di Conferenza permanente per i rapporti tra lo Stato, le Regioni e le Province autonome di Trento e di Bolzano, provveda annualmente a ripartire tra le regioni le risorse di cui al comma 1 dello stesso articolo 5-bis;
- con il D.P.C.M del 9 novembre 2018 , vengono ripartite le risorse del "Fondo per le politiche relative ai

diritti e alle pari opportunità" anno 2018, di cui all'articolo 5-bis, comma l, del decreto legge 14/08/20103, n. 93, convertito nella legge 119/2013;

- le risorse finanziarie del Fondo pari ad euro 20.000.000,00, sono ripartite tra Regioni e le Province autonome di Trento e di Bolzano in base ai seguenti criteri:
  a) il 33 per cento dell'importo complessivo, pari a euro 6.600.000,00, è destinato all'istituzione di nuovi centri antiviolenza e di nuove case-rifugio, ai sensi dell'art. 5 -bis , comma 2, lettera d);
  b) la rimanente somma, (67%) pari ad euro 13.400.000,00, è suddivisa nella misura del 10 per cento (pari a euro 1.340.000,00) per il finanziamento aggiuntivo degli interventi regionali già operativi volti ad attuare azioni di assistenza e di sostegno alle donne vittime di violenza e ai loro figli, nonché, sulla base della programmazione regionale, nella misura del 45 per cento (pari ad euro 6.030.000,00) per il finanziamento dei centri antiviolenza pubblici e privati già esistenti in ogni Regione e nella misura del 45 per cento (pari ad euro 6.030.000,00) per il finanziamento delle case-rifugio pubbliche e private già esistenti in ogni Regione, di cui all'art. 5 -bis, comma 2, lettere rispettivamente b) e c), del citato decreto-legge 14 agosto 2013, n. 93;
- il riparto delle risorse finanziarie di cui al comma 2, lettera b), pari ad euro 1.340.000,00, tra le Regioni e le Province autonome di Trento e di Bolzano, per quanto riguarda il 10 per cento relativo ai citati interventi regionali già operativi, si basa sui criteri percentuali di riparto del Fondo nazionale per le politiche sociali, secondo la tabella «2» allegata al decreto;
- il riparto delle risorse finanziarie di cui al comma 2, lettera a), pari ad euro 6.600.000,00, tra le Regioni e le Province autonome di Trento e di Bolzano, si basa sui criteri percentuali di riparto del Fondo nazionale per le politiche sociali, secondo la tabella «1» allegata al decreto;
- il riparto delle risorse finanziarie di cui al comma 2,lettera b) , pari ad euro 12.060,000,00, tra le Regioni e le Province autonome di Trento e di Bolzano, per quanto riguarda il 45 per cento destinato ai centri antiviolenza esistenti e il 45 per cento destinato alle case- rifugio esistenti, è basato sui dati ISTAT del primo gennaio 2017 riferiti alla popolazione residente nelle Regioni e nelle Province Autonome nonché sui dati aggiornati al 31 marzo 2018 forniti al Dipartimento per le pari opportunità, in data 4 maggio 2018 dal coordinamento tecnico della VIII Commissione «politiche sociali» della Conferenza delle Regioni e delle Province autonome, relativi al numero dei centri antiviolenza e delle case-rifugio esistenti nelle Regioni e nelle Province autonome, secondo la tabella «2» allegata al decreto*;*
- a seguito della ripartizione indicata nelle richiamate tabelle 1-2 allegate al **D.P.C.M. 9 novembre 2018,** la quota di finanziamento attribuita alla Regione Puglia è pari complessivamente ad **euro 1.384.527,64** così distinte:
  - *euro 460.679,85 per l'istituzione di nuovi centri antiviolenza e di nuove case-rifugio, ai sensi dell'art. 5 -bis , comma 2, lettera d) , del citato decreto-legge 14 agosto 2013, n. 93;*
  - *euro 501.552,65 per il finanziamento dei centri antiviolenza già esistenti*
  - *euro 328.763,18 per il finanziamento delle case rifugio già esistenti*
  - *euro 93.531,97 per il finanziamento aggiuntivo degli interventi regionali già operativi.*
- con D.G.R 5 giugno 2019, n. 982 si è provveduto alla variazione di Bilancio per l'iscrizione in termini di competenza e cassa per l'esercizio finanziario 2019, al bilancio di previsione 2019 e pluriennale 2018-2020, per l'importo complessivamente assegnato alla Regione Puglia con D.P.C.M 9/11/2018 pari ad € **1.384.527,64,** sul capitolo di spesa 781042 - denominato "*Spese per il finanziamento e il potenziamento delle forme di assistenza e di sostegno alle donne vittime di violenza e ai loro figli attraverso modalità omogenee di rafforzamento della rete dei servizi territoriali, dei centri antiviolenza e dei servizi di assistenza alle donne vittime di violenza – trasferimenti correnti a istituzioni sociali private*";
- con D.G.R 2 agosto 2019, n. 1556 si è provveduto all'adozione del Piano integrato di interventi per la prevenzione e il contrasto della violenza di genere 2019-2020, in coerenza con quanto previsto dal Piano strategico nazionale sulla violenza maschile contro le donne 2017-2020;
- con nota prot. n. 12986 del 26/08/2019 la Sezione Bilancio e Ragioneria ha comunicato alla Sezione Promozione della Salute e del Benessere l'incasso delle risorse pari ad euro **1.384.527,64;**

CONSIDERATO CHE:

- in data 29 aprile 2019 è stato convocato un incontro con le referenti dei centri antiviolenza e delle case rifugio avente, tra gli argomenti all'ordine del giorno, la programmazione degli interventi a valere sulle risorse del DPCM 9 novembre 2018;
- in data 30 aprile 2019, entro ì termini di 90 giorni dalla data della comunicazione da parte del Dipartimento per le pari opportunità dell'entrata in vigore del D.P.C.M 9 novembre 2018, avvenuta in data 1 febbraio 2019, il Servizio competente ha trasmesso la richiesta formale delle risorse assegnate, unitamente alle apposite schede programmatiche, redatte in coerenza con quanto previsto dall'art. 9, e ad integrazione delle azioni realizzate a valere sulle risorse del DPCM 25 novembre 2016 e del DPCM 1 dicembre 2017;
- in data 18 giugno 2019 si è svolta la riunione della task-force regionale antiviolenza (ai sensi dell'art. 7 L.R. 29/2014) per fare il punto sull'attuazione degli interventi previsti dalla programmazione 2017-2018 e per presentare il Piano integrato antiviolenza 2019-2020, comprensivo di tutti gli interventi messi in atto e da realizzare a valere su fonti di finanziamento regionale, nazionale, europeo;
- in data 3 ottobre 2019 è stato convocato un incontro con le referenti dei centri antiviolenza e delle case rifugio durante il quale, unitamente ad altri argomenti all'odg, si è discusso dello stato di avanzamento degli interventi in corso,di cui al DPCM 1 dicembre 2017 e dell'avvio delle procedure per la realizzazione delle azioni a valere sulle risorse di cui al DPCM 9 novembre 2018;

DATO ATTO CHE:

- in relazione alle risorse assegnate dal D.P.C.M 9 novembre 2018 - Ripartizione delle risorse del «Fondo per le politiche relative ai diritti e alle pari opportunità» per l'anno 2018, di cui all'articolo 5-bis, comma 2, del decreto-legge n. 93 del 2013, secondo i criteri di riparto di cui alle tabelle 1 e 2 allegate al decreto, in coerenza con quanto previsto dall'art. 9 dello stesso D.P.C.M per gli interventi di cui alla lettera a) dell'art. 2 comma 3, le risorse sono così programmate:

Risorse statali – tabella 1 del DPCM 9 novembre 2018 - totale **euro 460.679,85:**

- ✓ **€ 230.339,925** da destinare all'apertura di sportelli/punti di ascolto dei centri antiviolenza regolarmente autorizzati, al fine di rendere più capillare la presenza del servizio e garantire il presidio antiviolenza nei territori ancora privi, anche ad integrazione delle risorse di cui al DPCM 25 novembre 2016 e al DPCM 1 dicembre 2017;
- ✓ **€ 230.339,925** da destinare al potenziamento della protezione di II livello, attraverso il sostegno ai percorsi di semi-autonomia abitativa, anche ad integrazione delle risorse di cui al DPCM 25 novembre 2016 e al DPCM 1 dicembre 2017.

Risorse statali – tabella 2 del DPCM 9 novembre 2018 - totale **euro 923.847,80:**

- ✓ **€ 501.552,65** da destinare al sostegno/potenziamento dei centri antiviolenza esistenti al fine di garantire le attività e gli interventi previsti dall'Intesa della Conferenza Stato-Regioni del 27/11/2014 nonché dalla normativa regionale;
- ✓ **€ 328.763,18** da destinare al sostegno/potenziamento delle case rifugio esistenti al fine di garantire le attività e gli interventi previsti dall'Intesa della Conferenza Stato-Regioni del 27/11/2014 nonché dalla normativa regionale;
- ✓ **€ 93.531,97** per il finanziamento aggiuntivo degli interventi regionali nell'ambito delle attività di implementazione dei flussi informativi, delle azioni di comunicazione, informazione e formazione;

- la Regione Puglia sostiene le attività dei centri antiviolenza, anche attraverso lo stanziamento annuale previsto dalla L.R. 29/2014, pari a 900 mila euro, destinati ai "Programmi antiviolenza";

RILEVATO CHE

- In attuazione della citata D.G.R. 982/2019 nonché del Piano strategico nazionale sulla violenza maschile contro le donne 2017/2020, con la D.G.R. 1556/2019 "*Adozione del Piano integrato di interventi per la prevenzione e il contrasto della violenza di genere 2019 – 2020*", sono state definite le azioni relative attività

di implementazione dei flussi informativi, delle azioni di comunicazione, informazione e formazione a valere sulle risorse di cui al DPCM 9 novembre 2018;

- i centri antiviolenza pugliesi, nella riunione del 12 dicembre 2019, tenutasi presso la Sezione Promozione della Salute e del Benessere, relativamente all'utilizzo delle risorse destinate alle attività sopra esplicitate, hanno condiviso l'opportunità di dare attuazione agli interventi previsti, ivi compreso la realizzazione del Progetto pilota in collaborazione con le Università e i Centri antiviolenza per realizzazione di corsi di studio relativi al tema della violenza contro le donne;
- la finalità dell'azione sperimentale è quella di dare avvio a percorsi di formazione specifica in ambito universitario che possano costituire successivamente percorsi "standardizzati" da mettere a sistema e finanziare nell'ambito degli interventi per le Università e/o la formazione professionale, con riferimento particolare agli indirizzi universitari che, a vario titolo, formano quante/i in futuro potrebbero occuparsi professionalmente di questo fenomeno (es. giurisprudenza, scienze della pedagogia, servizi sociali, comunicazione, medicina e professioni sanitarie, etc.);
- nella riunione del 12 dicembre 2019 è stata condivisa l'opportunità di dare avvio a n. 4 percorsi coinvolgendo le sedi universitarie di Foggia, Bari, Taranto e Lecce;
- Il Piano adottato con la D.G.R. 1556/2019, anche al fine di snellire le procedure amministrative, prevede di affidare la gestione ai centri antiviolenza (anche attraverso l'associazione di secondo livello che rappresenti la rete dei cav pugliesi), a seguito di accordi di collaborazione su base progettuale da realizzarsi con le Università pugliesi;
- In assenza dell'associazione di secondo livello della rete dei CAV, è stata condivisa con gli stessi Cav l'opportunità di individuare n. 4 soggetti titolari e gestori dei CAV, uno per territorio in cui si realizzerà l'intervento, ai quali sarà affidata la gestione amministrativa e contabile delle risorse;
- le modalità di realizzazione degli interventi, il format dei percorsi formativi, gli aspetti organizzativi nonché gli aspetti relativi agli accordi di collaborazione con le Università coinvolte, saranno unanimemente condivise e definite con tutti i centri antiviolenza attraverso momenti di confronto su base regionale;
- I criteri per l'individuazione dei quattro soggetti titolari e gestori dei centri antiviolenza hanno tenuto conto in primis delle esperienze formative pregresse realizzate nei territori provinciali di riferimento nell'ambito dei Programmi antiviolenza, dei rapporti avviati con le Università e/o con altre Istituzioni pubbliche, delle capacità organizzative e di gestione, di rendicontazione e di promozione attiva sui territori di riferimento.

Tanto premesso, considerato e rilevato, si ritiene di dover procedere:

- all'impegno contabile di spesa e al riparto delle risorse economiche per l'importo complessivo pari a **euro 50.000,00** sul capitolo **781042** del Bilancio Vincolato dell'esercizio 2019, in favore dei soggetti titolari e gestori dei centri antiviolenza, come indicati nella sezione degli Adempimenti contabili.

VERIFICA AI SENSI DEL D.Lgs. 196/2003

Garanzie alla riservatezza

La pubblicazione dell'Atto all'Albo, salve le garanzie previste dalla L.241/90 in tema di accesso ai documenti amministrativi, avviene nel rispetto della tutela alla riservatezza dei cittadini, secondo quanto disposto dal nuovo Regolamento UE 679/2016 in materia di protezione dei dati personali nonché, in quanto compatibili, dal D. Lgs. n. 196/2003 e dal vigente Regolamento Regionale n. 5/2006 per il trattamento dei dati sensibili e giudiziari.

Ai fini della pubblicità legale, l'atto destinato alla pubblicazione è redatto in modo da evitare la diffusione di dati personali identificativi non necessari ovvero il riferimento ovvero il riferimento a dati sensibili. Qualora tali dati fossero indispensabili per l'adozione dell'atto. Essi sono trasferiti in documenti separati esplicitamente richiamati.

SEZIONE ADEMPIMENTI CONTABILI DI CUI AL D.L.GS. n. 118/2011 e s.m.i.

- **Bilancio**: Vincolato
- **Esercizio finanziario**: 2019

PARTE ENTRATA

€ 1.384.527,64

Titolo	2	Trasferimenti correnti
Tipologia	101	Trasferimenti correnti da Amministrazioni pubbliche
Categoria	1	Trasferimenti correnti da Amministrazioni Centrali
Capitolo di Entrata	2141000	
Declaratoria	*Assegnazione risorse relative al fondo per le politiche relative ai diritti e alle pari opportunita' di cui all'art. 5 bis c.1 del d.l. 93/2013*	
P.D.C.F.	2.01.01.01	
Codice SIOPE	2116	Altri trasferimenti correnti da Stato

La somma di **€ 1.384.527,64** è stata incassata con reversale n. 42332/19 del 25/07/2019 imputata al cap. di entrata E2141000

PARTE SPESA

€ 50.000,00

Missione	12	Diritti sociali, politiche sociali e famiglia
Programma	4	Interventi per soggetti a rischio di esclusione sociale
Titolo	1	Spese correnti
Capitolo di Spesa	781042	
Declaratoria	*Spese per il finanziamento e il potenziamento delle forme di assistenza e di sostegno alle donne vittime di violenza e ai loro figli attraverso modalità omogenee di rafforzamento della rete dei servizi territoriali, dei centri antiviolenza e dei servizi di assistenza alle donne vittime di violenza – trasferimenti correnti a istituzioni sociali private*	
P.D.C.F.	U. 1.04.04.01.001	

- **Causale dell'impegno**: trasferimenti contributi statali destinati ai centri antiviolenza per l'attività di formazione - D.P.C.M 9/11/2018
- **Creditori**:

	Ente titolare e gestore	Indirizzo	C.F.	CUP	CAV	Impegno
1	*Giraffa* Associazione onlus	Via Napoli, 308 70123 Bari	93193630725	B12I19000330001	Paola Labriola	€ 12.500,00
2	*Impegno Donna* Associazione	Via della Repubblica, 54 71121 Foggia	94047830719	B12I19000330001	Telefono donna	€ 12.500,00
3	*Comunità San Francesco* Coop Sociale s.r.l.	Via acquarelli, 53 73059 Ugento (LE)	03072920758	B12I19000330001	Il Melograno	€ 12.500,00
4	*Sud Est Donne* Ass.ne di Promozione sociale	Via Lago Sassano, 26 - 70014 Conversano	93339700721	B12I19000330001	Rompiamo il silenzio	€ 12.500,00

- **Codifica della transazione elementare (all. n. 7 al D. Lgs. n. 118/2011**): 8
- **Codice P.S.I.:** 950 "Spese non escludibili dal patto di stabilità e no Fondo Sviluppo e Coesione (FSC) Spesa Corrente"

Dichiarazioni e attestazioni

- La presente operazione contabile rispetta la l.r. 28 dicembre 2018, n. 67 "Disposizioni per la formazione del bilancio di previsione 2019 e bilancio pluriennale 2019-21 della Regione Puglia (Legge di stabilità regionale 2019)" e la l.r. 28 dicembre 2018, n. 68 "Bilancio di previsione per l'esercizio finanziario 2019 e pluriennale 2019-2021" nonché la D.G.R. n. 95 del 22/01/2019 "Bilancio di previsione per l'esercizio finanziario 2019 e pluriennale 2019-2021. Art.39, comma 10 del D.lgs 23/06/2011 n. 118. Documento tecnico di accompagnamento e Bilancio Finanziario Gestionale. Approvazione";
- si attesta che l'operazione contabile proposta assicura il rispetto dei vincoli di finanza pubblica vigenti, garantendo il pareggio di bilancio in aderenza alle disposizioni di cui alla L. n. 145/2018, commi da 819 a 843;
- la spesa disposta con il presente atto è certa, liquida ed esigibile;
- esiste disponibilità finanziaria sul capitolo di spesa innanzi indicato;
- si è provveduto ad aprire il CUP.

VISTO di attestazione disponibilità finanziaria
La Dirigente di Sezione
Dott.ssa Francesca Zampano

Tutto ciò premesso e considerato

LA DIRIGENTE DEL SERVIZIO MINORI, FAMIGLIE E PARI OPPORTUNITA'

sulla base delle risultanze istruttorie di cui innanzi;
viste le attestazioni in calce al presente provvedimento;
ritenuto di dover provvedere in merito

D E T E R M I N A

1. di prendere atto di quanto espresso in narrativa, che qui si intende integralmente riportato;
2. di impegnare e ripartire l'importo delle risorse, pari ad **euro 50.000,00** in favore dei soggetti titolari e gestori dei centri antiviolenza, come specificato nella Sezione ADEMPIMENTI CONTABILI DI CUI AL D.L.GS. n. 118/2011;
3. di rimandare ad atto successivo l'erogazione delle risorse ai soggetti riportati in elenco;
4. il provvedimento viene redatto in forma integrale nel rispetto della tutela della riservatezza dei cittadini, secondo quanto disposto dal D.Lgs 196/2003 in materia di protezione dei dati personali e ss. mm. e ii.;
5. il presente provvedimento:
   a. sarà pubblicato nel Bollettino Ufficiale della regione Puglia;
   b. sarà trasmesso in copia conforme all'originale al Segretario della Giunta Regionale;
   c. sarà disponibile nel sito ufficiale della Regione Puglia: www.regione.puglia.it
   d. sarà trasmesso in copia al Presidente della Giunta;
   e. il presente atto, composto da n. 7 facciate, è adottato in originale.

La DIRIGENTE
DEL SERVIZIO MINORI, FAMIGLIE E PARI OPPORTUNITA'
Dr.ssa Francesca Zampano

DETERMINAZIONE DEL DIRIGENTE SERVIZIO MINORI, FAMIGLIE E PARI OPPORTUNITA' 19 dicembre 2019, n. 1188

D.P.C.M 9 Novembre 2018 - D.G.R. 982/2019 – AD n. 918 del 17 ottobre 2019 "Approvazione dell'avviso pubblico per l'accesso ai contributi statali destinati alle case rifugio". Approvazione elenco dei soggetti ammessi al contributo - Impegno di spesa – cap. 781042. CUP – B32I19000450001.

LA DIRIGENTE DEL SERVIZIO MINORI,
FAMIGLIE E PARI OPPORTUNITA'

- Visti gli articoli 4 e 5 della L.R. n. 7/1997;
- Vista la Deliberazione G.R. n. 3261 del 28/7/1998;
- Visti gli artt. 4 e 16 del D. Lgs. 165/2001;
- Visto l'art. 32 della legge 18 giugno 2009, n. 69, che prevede l'obbligo di sostituire la pubblicazione tradizionale all'Albo ufficiale con la pubblicazione di documenti digitali sui siti informatici;
- Visto l'art. 18 del D. Lgs 196/03 "Codice in materia di protezione dei dati personali" in merito ai Principi applicabili ai trattamenti effettuati dai soggetti pubblici;
- Visto il D.Lgs n. 118/2011 e ss.mm.ii;
- Vista la L.R. n.2 del 15/02/2016 –"Bilancio di previsione della Regione Puglia per l'esercizio finanziario 2016 e pluriennale 2016-2018"
- Vista la Delibera G.R. n. 159 del 23/02/2016;
- Richiamato il DPGR n. 443 del 31 luglio 2015 pubblicato sul BURP n. 109 del 3 agosto 2015, che approva l'Atto di Alta organizzazione connesso alla adozione del modello organizzativo denominato "Modello Ambidestro per l'Innovazione della macchina Amministrativa regionale- MAIA;
- Richiamata la Del. G.R. n. 458 dell'8 aprile 2016 con la quale la Giunta regionale ha approvato, in attuazione dell'articolo 19 del Decreto del Presidente della Giunta regionale 31 luglio 2015, n.443, l'allegato A alla predetta deliberazione denominato "Definizioni delle Sezioni di Dipartimento e delle relative funzioni" e l'allegato B "Collocazione provvisoria dei Servizi regionali alle dipendenze delle strutture di nuova istituzione";
- Richiamata la Del. G.R. n. 366 del 26 febbraio 2019 con la quale la Giunta Regionale ha conferito l'incarico di dirigente a.i. della Sezione Promozione della Salute e del Benessere, istituita con la citata Del. G. R. n. 458/2016, al Dottor Benedetto Giovanni Pacifico;
- Vista la D.D. n. 410 del 10 Maggio 2019, con la quale il Dirigente *ad interim* della Sezione ha delegato al Dirigente del Servizio Minori, Famiglie e Pari Opportunità le funzioni dirigenziali nelle materie di competenza, assegnando – altresì – la responsabilità e la regolarità contabile sulla gestione del bilancio, vincolato ed autonomo, relativa ai capitoli di spesa di competenza cosi come individuati con D.G.R. n. 95 del 22/01/2019:
- Sulla base dell'istruttoria espletata dalle funzionaria istruttrice e responsabile del procedimento amministrativo, dalla quale emerge quanto segue.

PREMESSO CHE:

- l'articolo 19, comma 3, del decreto-legge 4 luglio 2006, n. 223, convertito, con modificazioni, dalla legge 4 agosto 2006, n. 248, istituisce presso la Presidenza del Consiglio dei Ministri un fondo denominato "Fondo per le politiche relative ai diritti e alle pari opportunità" al fine di promuovere le politiche relative ai diritti e alle pari opportunità;
- il comma 2 dell'articolo 5-bis della legge 15 ottobre 2013, n. 119, prevede che il Ministro delegato per le pari opportunità, previa intesa in sede di Conferenza permanente per i rapporti tra lo Stato, le Regioni e le Province autonome di Trento e di Bolzano, provveda annualmente a ripartire tra le regioni le risorse di cui al comma 1 dello stesso articolo 5-bis;
- con il D.P.C.M del 9 novembre 2018 , vengono ripartite le risorse del "Fondo per le politiche relative ai

diritti e alle pari opportunità" anno 2018, di cui all'articolo 5-bis, comma l, del decreto legge 14/08/20103, n. 93, convertito nella legge 119/2013;

- le risorse finanziarie del Fondo pari ad euro 20.000.000,00, sono ripartite tra Regioni e le Province autonome di Trento e di Bolzano in base ai seguenti criteri:
  a) il 33 per cento dell'importo complessivo, pari a euro 6.600.000,00, è destinato all'istituzione di nuovi centri antiviolenza e di nuove case-rifugio, ai sensi dell'art. 5 -bis , comma 2, lettera d);
  b) la rimanente somma, (67%) pari ad euro 13.400.000,00, è suddivisa nella misura del 10 per cento (pari a euro 1.340.000,00) per il finanziamento aggiuntivo degli interventi regionali già operativi volti ad attuare azioni di assistenza e di sostegno alle donne vittime di violenza e ai loro figli, nonché, sulla base della programmazione regionale, nella misura del 45 per cento (pari ad euro 6.030.000,00) per il finanziamento dei centri antiviolenza pubblici e privati già esistenti in ogni Regione e nella misura del 45 per cento (pari ad euro 6.030.000,00) per il finanziamento delle case-rifugio pubbliche e private già esistenti in ogni Regione, di cui all'art. 5 -bis, comma 2, lettere rispettivamente b) e c), del citato decreto-legge 14 agosto 2013, n. 93;
- il riparto delle risorse finanziarie di cui al comma 2, lettera b), pari ad euro 1.340.000,00, tra le Regioni e le Province autonome di Trento e di Bolzano, per quanto riguarda il 10 per cento relativo ai citati interventi regionali già operativi, si basa sui criteri percentuali di riparto del Fondo nazionale per le politiche sociali, secondo la tabella «2» allegata al decreto;
- il riparto delle risorse finanziarie di cui al comma 2, lettera a), pari ad euro 6.600.000,00, tra le Regioni e le Province autonome di Trento e di Bolzano, si basa sui criteri percentuali di riparto del Fondo nazionale per le politiche sociali, secondo la tabella «1» allegata al decreto;
- il riparto delle risorse finanziarie di cui al comma 2,lettera b) , pari ad euro 12.060,000,00, tra le Regioni e le Province autonome di Trento e di Bolzano, per quanto riguarda il 45 per cento destinato ai centri antiviolenza esistenti e il 45 per cento destinato alle case- rifugio esistenti, è basato sui dati ISTAT del primo gennaio 2017 riferiti alla popolazione residente nelle Regioni e nelle Province Autonome nonché sui dati aggiornati al 31 marzo 2018 forniti al Dipartimento per le pari opportunità, in data 4 maggio 2018 dal coordinamento tecnico della VIII Commissione «politiche sociali» della Conferenza delle Regioni e delle Province autonome, relativi al numero dei centri antiviolenza e delle case-rifugio esistenti nelle Regioni e nelle Province autonome, secondo la tabella «2» allegata al decreto;;
- a seguito della ripartizione indicata nelle richiamate tabelle 1-2 allegate al **D.P.C.M. 9 novembre 2018,** la quota di finanziamento attribuita alla Regione Puglia è pari complessivamente ad **euro 1.384.527,64** così distinte:
  - *euro 460.679,85 per l'istituzione di nuovi centri antiviolenza e di nuove case-rifugio, ai sensi dell'art. 5 -bis , comma 2, lettera d) , del citato decreto-legge 14 agosto 2013, n. 93;*
  - *euro 501.552,65 per il finanziamento dei centri antiviolenza già esistenti*
  - *euro 328.763,18 per il finanziamento delle case rifugio già esistenti*
  - *euro 93.531,97 per il finanziamento aggiuntivo degli interventi regionali già operativi.*
- con D.G.R 5 giugno 2019, n. 982 si è provveduto alla variazione di Bilancio per l'iscrizione in termini di competenza e cassa per l'esercizio finanziario 2019, al bilancio di previsione 2019 e pluriennale 2018-2020, per l'importo complessivamente assegnato alla Regione Puglia con D.P.C.M 9/11/2018 pari ad € **1.384.527,64,** sul capitolo di spesa 781042 - denominato "*Spese per il finanziamento e il potenziamento delle forme di assistenza e di sostegno alle donne vittime di violenza e ai loro figli attraverso modalità omogenee di rafforzamento della rete dei servizi territoriali, dei centri antiviolenza e dei servizi di assistenza alle donne vittime di violenza – trasferimenti correnti a istituzioni sociali private*";
- con D.G.R 2 agosto 2019, n. 1556 si è provveduto all'adozione del Piano integrato di interventi per la prevenzione e il contrasto della violenza di genere 2019-2020, in coerenza con quanto previsto dal Piano strategico nazionale sulla violenza maschile contro le donne 2017-2020;
- con nota prot. n. 12986 del 26/08/2019 la Sezione Bilancio e Ragioneria ha comunicato alla Sezione Promozione della Salute e del Benessere l'incasso delle risorse pari ad euro **1.384.527,64;**

CONSIDERATO CHE:

- in data 29 aprile 2019 è stato convocato un incontro con le referenti dei centri antiviolenza e delle case rifugio avente, tra gli argomenti all'ordine del giorno, la programmazione degli interventi a valere sulle risorse del DPCM 9 novembre 2018;
- in data 30 aprile 2019, entro ì termini di 90 giorni dalla data della comunicazione da parte del Dipartimento per le pari opportunità dell'entrata in vigore del D.P.C.M 9 novembre 2018, avvenuta in data 1 febbraio 2019, il Servizio competente ha trasmesso la richiesta formale delle risorse assegnate, unitamente alle apposite schede programmatiche, redatte in coerenza con quanto previsto dall'art. 9, e ad integrazione delle azioni realizzate a valere sulle risorse del DPCM 25 novembre 2016 e del DPCM 1 dicembre 2017;
- in data 18 giugno 2019 si è svolta la riunione della task-force regionale antiviolenza (ai sensi dell'art. 7 L.R. 29/2014) per fare il punto sull'attuazione degli interventi previsti dalla programmazione 2017-2018 e per presentare il Piano integrato antiviolenza 2019-2020, comprensivo di tutti gli interventi messi in atto e da realizzare a valere su fonti di finanziamento regionale, nazionale, europeo;
- in data 3 ottobre 2019 è stato convocato un incontro con le referenti dei centri antiviolenza e delle case rifugio durante il quale, unitamente ad altri argomenti all'odg, si è discusso dello stato di avanzamento degli interventi in corso, di cui al DPCM 1 dicembre 2017 e dell'avvio delle procedure per la realizzazione delle azioni a valere sulle risorse di cui al DPCM 9 novembre 2018;

DATO ATTO CHE:

- in relazione alle risorse assegnate dal D.P.C.M 9 novembre 2018 - Ripartizione delle risorse del «Fondo per le politiche relative ai diritti e alle pari opportunità» per l'anno 2018, di cui all'articolo 5-bis, comma 2, del decreto-legge n. 93 del 2013, secondo i criteri di riparto di cui alle tabelle 1 e 2 allegate al decreto, in coerenza con quanto previsto dall'art. 9 dello stesso D.P.C.M per gli interventi di cui alla lettera a) dell'art. 2 comma 3, le risorse sono così programmate:

Risorse statali – tabella 1 del DPCM 9 novembre 2018 - totale **euro 460.679,85:**

- ✓ **€ 230.339,925** da destinare all'apertura di sportelli/punti di ascolto dei centri antiviolenza regolarmente autorizzati, al fine di rendere più capillare la presenza del servizio e garantire il presidio antiviolenza nei territori ancora privi, anche ad integrazione delle risorse di cui al DPCM 25 novembre 2016 e al DPCM 1 dicembre 2017;
- ✓ **€ 230.339,925** da destinare al potenziamento della protezione di II livello, attraverso il sostegno ai percorsi di semi-autonomia abitativa, anche ad integrazione delle risorse di cui al DPCM 25 novembre 2016 e al DPCM 1 dicembre 2017.

Risorse statali – tabella 2 del DPCM 9 novembre 2018 - totale **euro 923.847,80:**

- ✓ **€ 501.552,65** da destinare al sostegno/potenziamento dei centri antiviolenza esistenti al fine di garantire le attività e gli interventi previsti dall'Intesa della Conferenza Stato-Regioni del 27/11/2014 nonché dalla normativa regionale;
- ✓ **€ 328.763,18** da destinare al sostegno/potenziamento delle case rifugio esistenti al fine di garantire le attività e gli interventi previsti dall'Intesa della Conferenza Stato-Regioni del 27/11/2014 nonché dalla normativa regionale;
- ✓ **€ 93.531,97** per il finanziamento aggiuntivo degli interventi regionali già operativi nell'ambito delle attività di implementazione dei flussi informativi, delle azioni di comunicazione, informazione e formazione.

RILEVATO CHE

- in attuazione e in continuità con quanto previsto dalla D.G.R. n. 982 del 5 giugno 2019 e in conformità a quanto indicato nella scheda programmatica trasmessa al Dipartimento per le Pari Opportunità in data 30/4/2019, con A.D. n. 918 del 17 ottobre 2019 si è provveduto ad assumere obbligazione giuridica non perfezionata, pari ad euro **328.763,18**, sul capitolo **781042** del Bilancio Vincolato dell'esercizio 2019, e ad approvare contestualmente l'avviso pubblico per l'accesso ai contributi statali destinati alle case rifugio;

- in risposta all'Avviso pubblico, sono pervenute complessivamente n. 6 istanze di accesso al contributo presentate dai soggetti titolari e gestori delle case rifugio aventi i requisiti di cui agli artt. 2-3 dell'Avviso;
- ai sensi dell'art. 9 dell'Avviso Pubblico è stata espletata l'istruttoria formale delle istanze ricevute;
- all'esito dell'istruttoria formale delle predette istanze, risulta che tutti i 6 soggetti richiedenti sono ammessi al contributo, così come indicati all'Allegato A al presente provvedimento quale parte integrante e sostanziale;

Tanto premesso, considerato e rilevato, si ritiene di dover procedere:

- all'approvazione dell'elenco dei soggetti titolari e gestori di case rifugio ammessi al contributo statale previsto dal D.P.C.M 9 novembre 2018, così come indicati nell'Allegato A al presente provvedimento, quale parte integrante e sostanziale;
- all'impegno contabile di spesa e al riparto delle risorse economiche tra i soggetti richiedenti ammessi al contributo, come indicati nella sezione degli Adempimenti contabili.

VERIFICA AI SENSI DEL D.Lgs. 196/2003

Garanzie alla riservatezza

La pubblicazione dell'Atto all'Albo, salve le garanzie previste dalla L.241/90 in tema di accesso ai documenti amministrativi, avviene nel rispetto della tutela alla riservatezza dei cittadini, secondo quanto disposto dal nuovo Regolamento UE 679/2016 in materia di protezione dei dati personali nonché, in quanto compatibili, dal D. Lgs. n. 196/2003 e dal vigente Regolamento Regionale n. 5/2006 per il trattamento dei dati sensibili e giudiziari.

Ai fini della pubblicità legale, l'atto destinato alla pubblicazione è redatto in modo da evitare la diffusione di dati personali identificativi non necessari ovvero il riferimento ovvero il riferimento a dati sensibili. Qualora tali dati fossero indispensabili per l'adozione dell'atto. Essi sono trasferiti in documenti separati esplicitamente richiamati.

SEZIONE ADEMPIMENTI CONTABILI DI CUI AL D.L.GS. n. 118/2011 e s.m.i.

- **Bilancio**: Vincolato
- **Esercizio finanziario:** 2019

PARTE ENTRATA

€ 1.384.527,64

Titolo	2	Trasferimenti correnti
Tipologia	101	Trasferimenti correnti da Amministrazioni pubbliche
Categoria	1	Trasferimenti correnti da Amministrazioni Centrali
Capitolo di Entrata	2141000	
Declaratoria	*Assegnazione risorse relative al fondo per le politiche relative ai diritti e alle pari opportunita' di cui all'art. 5 bis c.1 del d.l. 93/2013*	
P.D.C.F.	2.01.01.01	
Codice SIOPE	2116	Altri trasferimenti correnti da Stato

La somma di **€ 1.384.527,64** è stata incassata con reversale n. 42332/19 del 25/07/2019 imputata al cap. di entrata E2141000

PARTE SPESA

€ 328.763,16

Missione	12	Diritti sociali, politiche sociali e famiglia
Programma	4	Interventi per soggetti a rischio di esclusione sociale

Titolo	1	Spese correnti
Capitolo di Spesa	781042	
Declaratoria	*Spese per il finanziamento e il potenziamento delle forme di assistenza e di sostegno alle donne vittime di violenza e ai loro figli attraverso modalità omogenee di rafforzamento della rete dei servizi territoriali, dei centri antiviolenza e dei servizi di assistenza alle donne vittime di violenza – trasferimenti correnti a istituzioni sociali private*	
P.D.C.F.	U. 1.04.04.01.001	

- **Causale dell'impegno**: trasferimenti contributi statali destinati alle case rifugio - D.P.C.M 9/11/2018;

- **Creditori**:

	Ente gestore	**C.F./P.IVA**	**Denominazione Casa Rifugio**	**CUP**	
1	*ASSIEME* Soc. Coop. a r.l capofila ast	07398740725	RICOMINCIO DA ME	B32I19000450001	Ammesso
2	*DOMUS* Soc. Coop.	05000960723	DOMUS	B32I19000450001	Ammesso
3	*NAZARETH* Ass.ne di volontariato	93025610754	NAZARETH	B32I19000450001	Ammesso
4	*SATER S.R.L.* Impresa sociale	05068450724	DONNE LIBERE	B32I19000450001	Ammesso
5	*SOLIDARIETA' E RINNOVAMENTO* Soc. Coop.	00617580741	KIBELE'	B32I19000450001	Ammesso
6	*FERRANTE APORTI* Soc. Coop.	01294630742	DELLE DONNE	B32I19000450001	Ammesso

- **Codifica della transazione elementare (all. n. 7 al D. Lgs. n. 118/2011):** 8
- **Codice P.S.I.:** 950 "Spese non escludibili dal patto di stabilità e no Fondo Sviluppo e Coesione (FSC) Spesa Corrente"

Dichiarazioni e attestazioni

- La presente operazione contabile rispetta la l.r. 28 dicembre 2018, n. 67 "Disposizioni per la formazione del bilancio di previsione 2019 e bilancio pluriennale 2019-21 della Regione Puglia (Legge di stabilità regionale 2019)" e la l.r. 28 dicembre 2018, n. 68 "Bilancio di previsione per l'esercizio finanziario 2019 e pluriennale 2019-2021" nonché la D.G.R. n. 95 del 22/01/2019 "Bilancio di previsione per l'esercizio finanziario 2019 e pluriennale 2019-2021. Art.39, comma 10 del D.lgs 23/06/2011 n. 118. Documento tecnico di accompagnamento e Bilancio Finanziario Gestionale. Approvazione";
- si attesta che l'operazione contabile proposta assicura il rispetto dei vincoli di finanza pubblica vigenti, garantendo il pareggio di bilancio in aderenza alle disposizioni di cui alla L. n. 145/2018, commi da 819 a 843;
- la spesa disposta con il presente atto è certa, liquida ed esigibile;
- esiste disponibilità finanziaria sul capitolo di spesa innanzi indicato;
- si è provveduto ad aprire il CUP;

VISTO di attestazione disponibilità finanziaria
La Dirigente di Sezione
Dott.ssa Francesca Zampano

Tutto ciò premesso e considerato

**LA DIRIGENTE DEL SERVIZIO MINORI,
FAMIGLIE E PARI OPPORTUNITA'**

sulla base delle risultanze istruttorie di cui innanzi;
viste le attestazioni in calce al presente provvedimento;
ritenuto di dover provvedere in merito

D E T E R M I N A

1. **di prendere atto** di quanto espresso in narrativa, che qui si intende integralmente riportato;
2. **di approvare l'elenco** dei soggetti titolari e gestori di case rifugio ammessi al contributo statale previsto dal D.P.C.M 9 Novembre 2018, così come indicati nell'Allegato A al presente provvedimento quale parte integrante e sostanziale;
3. **di impegnare l'importo** pari ad **euro 328.763,16** e di ripartirlo equamente tra i soggetti richiedenti ammessi al contributo, come specificato nella Sezione ADEMPIMENTI CONTABILI DI CUI AL D.L.GS. N. 118/2011 e s.m.i.;
4. **di rimandare ad atto successivo** l'erogazione delle risorse ai soggetti richiedenti ammessi al contributo, secondo le modalità di cui all'art. 6 dell'Avviso;
5. **il provvedimento viene redatto** in forma integrale nel rispetto della tutela della riservatezza dei cittadini, secondo quanto disposto dal D.Lgs 196/2003 in materia di protezione dei dati personali e ss. mm. e ii.;
6. **il presente provvedimento:**
   a. sarà pubblicato nel Bollettino Ufficiale della regione Puglia;
   b. sarà trasmesso in copia conforme all'originale al Segretario della Giunta Regionale;
   c. sarà disponibile nel sito ufficiale della Regione Puglia: www.regione.puglia.it
   d. sarà trasmesso in copia al Presidente della Giunta;
   e. il presente atto, composto da n. 8 facciate, incluso l'ALLEGATO A, è adottato in originale.

La DIRIGENTE
DEL SERVIZIO MINORI, FAMIGLIE E PARI OPPORTUNITA'
Dott.ssa Francesca Zampano

REGIONE PUGLIA

DIPARTIMENTO PROMOZIONE DELLA SALUTE, DEL BENESSERE SOCIALE E DELLO SPORT PER TUTTI

SEZIONE PROMOZIONE DELLA SALUTE E DEL BENESSERE
SERVIZIO MINORI, FAMIGLIE E P.O.

ALLEGATO A

Elenco dei soggetti ammessi al contributo

	Ente gestore	C.F./P.IVA	Denominazione Casa Rifugio	Impegno	
1	*ASSIEME* Soc. Coop. a r.l capofila ast	07398740725	RICOMINCIO DA ME	€ 54.793,86	Ammesso
2	*DOMUS* Soc. Coop.	05000960723	DOMUS	€ 54.793,86	Ammesso
3	*NAZARETH* Ass.ne di volontariato	93025610754	NAZARETH	€ 54.793,86	Ammesso
4	*SATER S.R.L.* Impresa sociale	05068450724	DONNE LIBERE	€ 54.793,86	Ammesso
5	*SOLIDARIETA' E RINNOVAMENTO* Soc. Coop.	00617580741	KIBELE'	€ 54.793,86	Ammesso
6	*FERRANTE APORTI* Soc. Coop.	01294630742	DELLE DONNE	€ 54.793,86	Ammesso

DETERMINAZIONE DEL DIRIGENTE SERVIZIO MINORI, FAMIGLIE E PARI OPPORTUNITA' 19 dicembre 2019, n. 1189

D.P.C.M 9 Novembre 2018 - D.G.R. 982/2019. Azioni di comunicazione e informazione. Impegno di spesa – cap. 781042 – CUP – B12I19000330001.

LA DIRIGENTE DEL SERVIZIO MINORI,
FAMIGLIE E PARI OPPORTUNITA'

- Visti gli articoli 4 e 5 della L.R. n. 7/1997;
- Vista la Deliberazione G.R. n. 3261 del 28/7/1998;
- Visti gli artt. 4 e 16 del D. Lgs. 165/2001;
- Visto l'art. 32 della legge 18 giugno 2009, n. 69, che prevede l'obbligo di sostituire la pubblicazione tradizionale all'Albo ufficiale con la pubblicazione di documenti digitali sui siti informatici;
- Visto l'art. 18 del D. Lgs 196/03 "Codice in materia di protezione dei dati personali" in merito ai Principi applicabili ai trattamenti effettuati dai soggetti pubblici;
- Visto il D.Lgs n. 118/2011 e ss.mm.ii;
- Vista la L.R. n.2 del 15/02/2016 –"Bilancio di previsione della Regione Puglia per l'esercizio finanziario 2016 e pluriennale 2016-2018"
- Vista la Delibera G.R. n. 159 del 23/02/2016;
- Richiamato il DPGR n. 443 del 31 luglio 2015 pubblicato sul BURP n. 109 del 3 agosto 2015, che approva l'Atto di Alta organizzazione connesso alla adozione del modello organizzativo denominato "Modello Ambidestro per l'Innovazione della macchina Amministrativa regionale- MAIA;
- Richiamata la Del. G.R. n. 458 dell'8 aprile 2016 con la quale la Giunta regionale ha approvato, in attuazione dell'articolo 19 del Decreto del Presidente della Giunta regionale 31 luglio 2015, n.443, l'allegato A alla predetta deliberazione denominato "Definizioni delle Sezioni di Dipartimento e delle relative funzioni" e l'allegato B "Collocazione provvisoria dei Servizi regionali alle dipendenze delle strutture di nuova istituzione";
- Richiamata la Del. G.R. n. 366 del 26 febbraio 2019 con la quale la Giunta Regionale ha conferito l'incarico di dirigente a.i. della Sezione Promozione della Salute e del Benessere, istituita con la citata Del. G. R. n. 458/2016, al Dottor Benedetto Giovanni Pacifico;
- Vista la D.D. n. 410 del 10 Maggio 2019, con la quale il Dirigente *ad interim* della Sezione ha delegato al Dirigente del Servizio Minori, Famiglie e Pari Opportunità le funzioni dirigenziali nelle materie di competenza, assegnando – altresì – la responsabilità e la regolarità contabile sulla gestione del bilancio, vincolato ed autonomo, relativa ai capitoli di spesa di competenza cosi come individuati con D.G.R. n. 95 del 22/01/2019:
- Sulla base dell'istruttoria espletata dalle funzionaria istruttrice e responsabile del procedimento amministrativo, dalla quale emerge quanto segue.

PREMESSO CHE:

- l'articolo 19, comma 3, del decreto-legge 4 luglio 2006, n. 223, convertito, con modificazioni, dalla legge 4 agosto 2006, n. 248, istituisce presso la Presidenza del Consiglio dei Ministri un fondo denominato "Fondo per le politiche relative ai diritti e alle pari opportunità" al fine di promuovere le politiche relative ai diritti e alle pari opportunità;
- il comma 2 dell'articolo 5-bis della legge 15 ottobre 2013, n. 119, prevede che il Ministro delegato per le pari opportunità, previa intesa in sede di Conferenza permanente per i rapporti tra lo Stato, le Regioni e le Province autonome di Trento e di Bolzano, provveda annualmente a ripartire tra le regioni le risorse di cui al comma 1 dello stesso articolo 5-bis;
- con il D.P.C.M del 9 novembre 2018 , vengono ripartite le risorse del "Fondo per le politiche relative ai diritti e alle pari opportunità" anno 2018, di cui all'articolo 5-bis, comma l, del decreto legge 14/08/20103, n. 93, convertito nella legge 119/2013;

- le risorse finanziarie del Fondo pari ad euro 20.000.000,00, sono ripartite tra Regioni e le Province autonome di Trento e di Bolzano in base ai seguenti criteri:
  a) il 33 per cento dell'importo complessivo, pari a euro 6.600.000,00, è destinato all'istituzione di nuovi centri antiviolenza e di nuove case-rifugio, ai sensi dell'art. 5 -bis , comma 2, lettera d);
  b) la rimanente somma, (67%) pari ad euro 13.400.000,00, è suddivisa nella misura del 10 per cento (pari a euro 1.340.000,00) per il finanziamento aggiuntivo degli interventi regionali già operativi volti ad attuare azioni di assistenza e di sostegno alle donne vittime di violenza e ai loro figli, nonché, sulla base della programmazione regionale, nella misura del 45 per cento (pari ad euro 6.030.000,00) per il finanziamento dei centri antiviolenza pubblici e privati già esistenti in ogni Regione e nella misura del 45 per cento (pari ad euro 6.030.000,00) per il finanziamento delle case-rifugio pubbliche e private già esistenti in ogni Regione, di cui all'art. 5 -bis, comma 2, lettere rispettivamente b) e c), del citato decreto-legge 14 agosto 2013, n. 93;
- il riparto delle risorse finanziarie di cui al comma 2, lettera b), pari ad euro 1.340.000,00, tra le Regioni e le Province autonome di Trento e di Bolzano, per quanto riguarda il 10 per cento relativo ai citati interventi regionali già operativi, si basa sui criteri percentuali di riparto del Fondo nazionale per le politiche sociali, secondo la tabella «2» allegata al decreto;
- il riparto delle risorse finanziarie di cui al comma 2, lettera a), pari ad euro 6.600.000,00, tra le Regioni e le Province autonome di Trento e di Bolzano, si basa sui criteri percentuali di riparto del Fondo nazionale per le politiche sociali, secondo la tabella «1» allegata al decreto;
- il riparto delle risorse finanziarie di cui al comma 2,lettera b) , pari ad euro 12.060,000,00, tra le Regioni e le Province autonome di Trento e di Bolzano, per quanto riguarda il 45 per cento destinato ai centri antiviolenza esistenti e il 45 per cento destinato alle case- rifugio esistenti, è basato sui dati ISTAT del primo gennaio 2017 riferiti alla popolazione residente nelle Regioni e nelle Province Autonome nonché sui dati aggiornati al 31 marzo 2018 forniti al Dipartimento per le pari opportunità, in data 4 maggio 2018 dal coordinamento tecnico della VIII Commissione «politiche sociali» della Conferenza delle Regioni e delle Province autonome, relativi al numero dei centri antiviolenza e delle case-rifugio esistenti nelle Regioni e nelle Province autonome, secondo la tabella «2» allegata al decreto;;
- a seguito della ripartizione indicata nelle richiamate tabelle 1-2 allegate al **D.P.C.M. 9 novembre 2018,** la quota di finanziamento attribuita alla Regione Puglia è pari complessivamente ad **euro 1.384.527,64** così distinte:
  - *euro 460.679,85 per l'istituzione di nuovi centri antiviolenza e di nuove case-rifugio, ai sensi dell'art. 5 -bis , comma 2, lettera d) , del citato decreto-legge 14 agosto 2013, n. 93;*
  - *euro 501.552,65 per il finanziamento dei centri antiviolenza già esistenti*
  - *euro 328.763,18 per il finanziamento delle case rifugio già esistenti*
  - *euro 93.531,97 per il finanziamento aggiuntivo degli interventi regionali già operativi.*
- con D.G.R 5 giugno 2019, n. 982 si è provveduto alla variazione di Bilancio per l'iscrizione in termini di competenza e cassa per l'esercizio finanziario 2019, al bilancio di previsione 2019 e pluriennale 2018-2020, per l'importo complessivamente assegnato alla Regione Puglia con D.P.C.M 9/11/2018 pari ad € **1.384.527,64,** sul capitolo di spesa 781042 - denominato "*Spese per il finanziamento e il potenziamento delle forme di assistenza e di sostegno alle donne vittime di violenza e ai loro figli attraverso modalità omogenee di rafforzamento della rete dei servizi territoriali, dei centri antiviolenza e dei servizi di assistenza alle donne vittime di violenza – trasferimenti correnti a istituzioni sociali private*";
- con D.G.R 2 agosto 2019, n. 1556 si è provveduto all'adozione del Piano integrato di interventi per la prevenzione e il contrasto della violenza di genere 2019-2020, in coerenza con quanto previsto dal Piano strategico nazionale sulla violenza maschile contro le donne 2017-2020;
- con nota prot. n. 12986 del 26/08/2019 la Sezione Bilancio e Ragioneria ha comunicato alla Sezione Promozione della Salute e del Benessere l'incasso delle risorse pari ad euro **1.384.527,64;**

CONSIDERATO CHE:

- in data 29 aprile 2019 è stato convocato un incontro con le referenti dei centri antiviolenza e delle case

rifugio avente, tra gli argomenti all'ordine del giorno, la programmazione degli interventi a valere sulle risorse del DPCM 9 novembre 2018;

- in data 30 aprile 2019, entro ì termini di 90 giorni dalla data della comunicazione da parte del Dipartimento per le pari opportunità dell'entrata in vigore del D.P.C.M 9 novembre 2018, avvenuta in data 1 febbraio 2019, il Servizio competente ha trasmesso la richiesta formale delle risorse assegnate, unitamente alle apposite schede programmatiche, redatte in coerenza con quanto previsto dall'art. 9, e ad integrazione delle azioni realizzate a valere sulle risorse del DPCM 25 novembre 2016 e del DPCM 1 dicembre 2017;
- in data 18 giugno 2019 si è svolta la riunione della task-force regionale antiviolenza (ai sensi dell'art. 7 L.R. 29/2014) per fare il punto sull'attuazione degli interventi previsti dalla programmazione 2017-2018 e per presentare il Piano integrato antiviolenza 2019-2020, comprensivo di tutti gli interventi messi in atto e da realizzare a valere su fonti di finanziamento regionale, nazionale, europeo;
- in data 3 ottobre 2019 è stato convocato un incontro con le referenti dei centri antiviolenza e delle case rifugio durante il quale, unitamente ad altri argomenti all'odg, si è discusso dello stato di avanzamento degli interventi in corso,di cui al DPCM 1 dicembre 2017 e dell'avvio delle procedure per la realizzazione delle azioni a valere sulle risorse di cui al DPCM 9 novembre 2018;

DATO ATTO CHE:

- in relazione alle risorse assegnate dal D.P.C.M 9 novembre 2018 - Ripartizione delle risorse del «Fondo per le politiche relative ai diritti e alle pari opportunità» per l'anno 2018, di cui all'articolo 5-bis, comma 2, del decreto-legge n. 93 del 2013, secondo i criteri di riparto di cui alle tabelle 1 e 2 allegate al decreto, in coerenza con quanto previsto dall'art. 9 dello stesso D.P.C.M per gli interventi di cui alla lettera a) dell'art. 2 comma 3, le risorse sono così programmate:

Risorse statali – tabella 1 del DPCM 9 novembre 2018 - totale **euro 460.679,85:**

- ✓ **€ 230.339,925** da destinare all'apertura di sportelli/punti di ascolto dei centri antiviolenza regolarmente autorizzati, al fine di rendere più capillare la presenza del servizio e garantire il presidio antiviolenza nei territori ancora privi, anche ad integrazione delle risorse di cui al DPCM 25 novembre 2016 e al DPCM 1 dicembre 2017;
- ✓ **€ 230.339,925** da destinare al potenziamento della protezione di II livello, attraverso il sostegno ai percorsi di semi-autonomia abitativa, anche ad integrazione delle risorse di cui al DPCM 25 novembre 2016 e al DPCM 1 dicembre 2017.

Risorse statali – tabella 2 del DPCM 9 novembre 2018 - totale **euro 923.847,80:**

- ✓ **€ 501.552,65** da destinare al sostegno/potenziamento dei centri antiviolenza esistenti al fine di garantire le attività e gli interventi previsti dall'Intesa della Conferenza Stato-Regioni del 27/11/2014 nonché dalla normativa regionale;
- ✓ **€ 328.763,18** da destinare al sostegno/potenziamento delle case rifugio esistenti al fine di garantire le attività e gli interventi previsti dall'Intesa della Conferenza Stato-Regioni del 27/11/2014 nonché dalla normativa regionale;
- ✓ **€ 93.531,97** per il finanziamento aggiuntivo degli interventi regionali nell'ambito delle attività di implementazione dei flussi informativi, delle azioni di comunicazione, informazione e formazione;

- la Regione Puglia sostiene le attività dei centri antiviolenza, anche attraverso lo stanziamento annuale previsto dalla L.R. 29/2014, pari a 900 mila euro, destinati ai "Programmi antiviolenza";

RILEVATO CHE

- In attuazione della citata D.G.R. 982/2019 nonché del Piano strategico nazionale sulla violenza maschile contro le donne 2017/2020, con la D.G.R. 1556/2019 "*Adozione del Piano integrato di interventi per la prevenzione e il contrasto della violenza di genere 2019 – 2020*", sono state definite le azioni relative alle attività di implementazione dei flussi informativi, delle azioni di comunicazione, informazione e formazione a valere sulle risorse di cui al DPCM 9 novembre 2018;

- i centri antiviolenza pugliesi, nella riunione del 12 dicembre 2019, tenutasi presso la Sezione Promozione della Salute e del Benessere, relativamente all'utilizzo delle risorse destinate alle attività sopra esplicitate, hanno condiviso l'opportunità di dare attuazione agli interventi previsti, ivi compreso la realizzazione del Progetto pilota in collaborazione con le Università e i Centri antiviolenza per la realizzazione di corsi di studio relativi al tema della violenza contro le donne, e per i quali sarà destinato un budget complessivo di euro 50.000,00;
- nella medesima riunione, con riferimento alle azioni di comunicazione e di informazione per le quali le risorse previste sono pari a € 43.531,97, gli stessi Cav hanno espresso parere unanime di voler dare seguito alla campagna regionale di comunicazione avviata nel 2017 e proseguita nel 2018, anche al fine di ottimizzare le risorse;
- ogni centro antiviolenza potrà provvedere alla stampa personalizzata dei materiali, alla distribuzione capillare degli stessi in luoghi di aggregazione, all'organizzazione di eventi di sensibilizzazione nei territori in cui opera;
- ogni centro antiviolenza collaborerà in relazione all'implementazione dei flussi informativi;
- si conviene altresì che, in continuità con la modalità adottata nell'annualità precedente e ad integrazione delle risorse di cui al DPCM 2017 destinate alle stesse attività, le risorse per le azioni di comunicazione e di informazione (€.43.531,97) saranno trasferite ai soli soggetti titolari e gestori dei centri antiviolenza ammessi a contributo a valere sul DPCM 9/11/2018, in risposta all'avviso pubblico approvato con AD 917 del 17/10/2019;
- ai fini dell'attuazione del decreto si applicano le definizioni e i requisiti previsti per i centri antiviolenza e le case-rifugio dal capo I e dal capo II dell'Intesa del 27 novembre 2014, ai sensi dell'art. 8, comma 6, della legge 5 giugno 2003, n. 131, tra il Governo e le Regioni,le Province autonome di Trento e di Bolzano e le Autonomie locali, relativa ai requisiti minimi dei centri antiviolenza e delle case-rifugio, prevista dall'art. 3, comma 4,del decreto del Presidente del Consiglio dei ministri del 24 luglio 2014;
- l'accesso al contributo è, quindi, subordinato al possesso dei suddetti requisiti;

Tanto premesso, considerato e rilevato, si ritiene di dover procedere:

- all'impegno contabile di spesa e al riparto delle risorse economiche per l'importo complessivo pari a **euro 43.531,84**, sul capitolo **781042** del Bilancio Vincolato dell'esercizio 2019, in favore dei soggetti titolari e gestori dei centri antiviolenza, come indicati nella sezione degli Adempimenti contabili

VERIFICA AI SENSI DEL D.Lgs. 196/2003
Garanzie alla riservatezza

La pubblicazione dell'Atto all'Albo, salve le garanzie previste dalla L.241/90 in tema di accesso ai documenti amministrativi, avviene nel rispetto della tutela alla riservatezza dei cittadini, secondo quanto disposto dal nuovo Regolamento UE 679/2016 in materia di protezione dei dati personali nonché, in quanto compatibili, dal D. Lgs. n. 196/2003 e dal vigente Regolamento Regionale n. 5/2006 per il trattamento dei dati sensibili e giudiziari.

Ai fini della pubblicità legale, l'atto destinato alla pubblicazione è redatto in modo da evitare la diffusione di dati personali identificativi non necessari ovvero il riferimento ovvero il riferimento a dati sensibili. Qualora tali dati fossero indispensabili per l'adozione dell'atto. Essi sono trasferiti in documenti separati esplicitamente richiamati.

SEZIONE ADEMPIMENTI CONTABILI DI CUI AL D.L.GS. n. 118/2011 e s.m.i.

- Bilancio: Vincolato
- Esercizio finanziario 2019

PARTE ENTRATA

€ 1.384.527,64

Titolo	2	Trasferimenti correnti
Tipologia	101	Trasferimenti correnti da Amministrazioni pubbliche
Categoria	1	Trasferimenti correnti da Amministrazioni Centrali
Capitolo di Entrata	2141000	
Declaratoria	*Assegnazione risorse relative al fondo per le politiche relative ai diritti e alle pari opportunita' di cui all'art. 5 bis c.1 del d.l. 93/2013*	
P.D.C.F.	2.01.01.01	
Codice SIOPE	2116	Altri trasferimenti correnti da Stato

La somma di **€ 1.384.527,64** è stata incassata con reversale n. 42332/19 del 25/07/2019 imputata al cap. di entrata E2141000

PARTE SPESA

€ 43.531,84

Missione	12	Diritti sociali, politiche sociali e famiglia
Programma	4	Interventi per soggetti a rischio di esclusione sociale
Titolo	1	Spese correnti
Capitolo di Spesa	781042	
Declaratoria	*Spese per il finanziamento e il potenziamento delle forme di assistenza e di sostegno alle donne vittime di violenza e ai loro figli attraverso modalità omogenee di rafforzamento della rete dei servizi territoriali, dei centri antiviolenza e dei servizi di assistenza alle donne vittime di violenza – trasferimenti correnti a istituzioni sociali private*	
P.D.C.F.	U. 1.04.04.01.0001	

- **Causale dell'impegno**: trasferimenti contributi statali destinati ai centri antiviolenza per l'attività di comunicazione e informazione - D.P.C.M 9/11/2018

Creditori:

	Ente titolare e gestore	Indirizzo	C.F.	CUP	CAV	Impegno
1	*Giraffa* Associazione onlus	Via Napoli, 308 70123 Bari	93193630725	B12I19000330001	Paola Labriola	€2.720,74
2	*Safiya* Associazione *onlus*	Via Don Luigi Sturzo nc 70044 Polignano a Mare (BA)	93311030725	B12I19000330001	Safiya	€2.720,74
3	*Sater srl* Impresa sociale	Via Postiglione, 14/d - Bari	05068450724	B12I19000330001	Liberamente	€2.720,74
4	*Io sono mia* Ass.ne di Promozione Sociale	Via L. D'Angiò II trav 30- Bitonto	93437920726	B12I19000330001	Io sono mia	€2.720,74
5	*Pandora* Associazione	Via Trescine, 40 Molfetta	93439650727	B12I19000330001	Pandora	€2.720,74
6	*RiscoprirSi* Ass.ne di Promozione Sociale	Via Quarti, 21 76123 Andria	90075290727	B12I19000330001	Riscoprirsi	€2.720,74

7	*Osservatorio Giulia e Rossella* Associazione onlus	Via Capacchione, 20 76121 Barletta	90033770729	B12I19000330001	Giulia e Rossella	€2.720,74
8	*Promozione Sociale e Solidarietà* Soc. Coop Sociale	Via Giuseppe di Vittorio, 60 76125 Trani	06358320726	B12I19000330001	Save	€2.720,74
9	*Ferrante Aporti* Soc. Coop Sociale	Via Giulio Cesare, 22/T 72100 Brindisi	01294630742	B12I19000330001	Ricomincio da me	€2.720,74
10	*Io donna* Associazione di volontariato	Via Leonardo da Vinci, 42 72100 Brindisi	01678730746	B12I19000330001	Io donna	€2.720,74
11	*Impegno Donna* Associazione	Via della Repubblica, 54 71121 Foggia	94047830719	B12I19000330001	Telefono donna	€2.720,74
12	*Il Filo di Arianna* Soc. Coop Sociale arl	Piazza L. Schingo, 18 - 71016 San Severo (FG)	02407890710	B12I19000330001	Il filo di Arianna	€2.720,74
13	*Donne Insieme* Associazione onlus	Via Quinto Fabio Balbo, 5 73100 Lecce	93050960751	B12I19000330001	Renata Fonte	€2.720,74
14	*Comunità San Francesco* Coop Sociale s.r.l.	Via acquarelli, 53 73059 Ugento (LE)	03072920758	B12I19000330001	Il Melograno	€2.720,74
15	*Sud Est Donne* Ass.ne di Promozione sociale	Via Lago Sassano, 26 - 70014 Conversano	93339700721	B12I19000330001	Rompiamo il silenzio	€2.720,74
16	*Alzaia* Associazione onlus	Via Atenisio 8 74121 Taranto	90172660731	B12I19000330001	Sostegno donna	€2.720,74

- **Codifica della transazione elementare (all. n. 7 al D. Lgs. n. 118/2011**): 8
- **Codice P.S.I.:** 950 “Spese non escludibili dal patto di stabilità e no Fondo Sviluppo e Coesione (FSC) Spesa Corrente”

Dichiarazioni e attestazioni

- La presente operazione contabile rispetta la l.r. 28 dicembre 2018, n. 67 “Disposizioni per la formazione del bilancio di previsione 2019 e bilancio pluriennale 2019-21 della Regione Puglia (Legge di stabilità regionale 2019)” e la l.r. 28 dicembre 2018, n. 68 “Bilancio di previsione per l’esercizio finanziario 2019 e pluriennale 2019-2021” nonché la D.G.R. n. 95 del 22/01/2019 “Bilancio di previsione per l’esercizio finanziario 2019 e pluriennale 2019-2021. Art.39, comma 10 del D.lgs 23/06/2011 n. 118. Documento tecnico di accompagnamento e Bilancio Finanziario Gestionale. Approvazione”;
- si attesta che l’operazione contabile proposta assicura il rispetto dei vincoli di finanza pubblica vigenti, garantendo il pareggio di bilancio in aderenza alle disposizioni di cui alla L. n. 145/2018, commi da 819 a 843;
- la spesa disposta con il presente atto è certa, liquida ed esigibile;
- esiste disponibilità finanziaria sul capitolo di spesa innanzi indicato;
- si è provveduto ad aprire il CUP;

VISTO di attestazione disponibilità finanziaria
La Dirigente di Sezione
Dott.ssa Francesca Zampano

Tutto ciò premesso e considerato

**LA DIRIGENTE DEL SERVIZIO MINORI,
FAMIGLIE E PARI OPPORTUNITA'**

sulla base delle risultanze istruttorie di cui innanzi;
viste le attestazioni in calce al presente provvedimento;
ritenuto di dover provvedere in merito

D E T E R M I N A

1. di prendere atto di quanto espresso in narrativa, che qui si intende integralmente riportato;
2. di impegnare e ripartire l'importo delle risorse, pari ad **euro 43.531,84** in favore dei soggetti titolari e gestori dei centri antiviolenza, come specificato nella Sezione ADEMPIMENTI CONTABILI DI CUI AL D.L.GS. n. 118/2011;
3. di rimandare ad atto successivo l'erogazione delle risorse ai soggetti riportati in elenco;
4. il provvedimento viene redatto in forma integrale nel rispetto della tutela della riservatezza dei cittadini, secondo quanto disposto dal D.Lgs 196/2003 in materia di protezione dei dati personali e ss. mm. e ii.;
5. il presente provvedimento:
   a. sarà pubblicato nel Bollettino Ufficiale della regione Puglia;
   b. sarà trasmesso in copia conforme all'originale al Segretario della Giunta Regionale;
   c. sarà disponibile nel sito ufficiale della Regione Puglia: www.regione.puglia.it
   d. sarà trasmesso in copia al Presidente della Giunta;
   e. il presente atto, composto da n. 8 facciate, è adottato in originale.

La DIRIGENTE
DEL SERVIZIO MINORI, FAMIGLIE E PARI OPPORTUNITA'
Dr.ssa Francesca Zampano

DETERMINAZIONE DEL DIRIGENTE SERVIZIO MINORI, FAMIGLIE E PARI OPPORTUNITA' 19 dicembre 2019, n. 1190

D.P.C.M 9 Novembre 2018 - D.G.R. 982/2019 – AD n. 922 del 22 ottobre 2019 "Approvazione dell'avviso pubblico per l'attivazione di sportelli cav e per la protezione di secondo livello attraverso percorsi di semi-autonomia abitativa per le donne vittime di violenza". Approvazione elenco dei soggetti ammessi e non ammessi al contributo per l'attivazione di sportelli cav - Impegno di spesa – cap. 781042 – CUP B32I19000460001.

LA DIRIGENTE DEL SERVIZIO MINORI,
FAMIGLIE E PARI OPPORTUNITA'

- Visti gli articoli 4 e 5 della L.R. n. 7/1997;
- Vista la Deliberazione G.R. n. 3261 del 28/7/1998;
- Visti gli artt. 4 e 16 del D. Lgs. 165/2001;
- Visto l'art. 32 della legge 18 giugno 2009, n. 69, che prevede l'obbligo di sostituire la pubblicazione tradizionale all'Albo ufficiale con la pubblicazione di documenti digitali sui siti informatici;
- Visto l'art. 18 del D. Lgs 196/03 "Codice in materia di protezione dei dati personali" in merito ai Principi applicabili ai trattamenti effettuati dai soggetti pubblici;
- Visto il D.Lgs n. 118/2011 e ss.mm.ii;
- Vista la L.R. n.2 del 15/02/2016 –"Bilancio di previsione della Regione Puglia per l'esercizio finanziario 2016 e pluriennale 2016-2018"
- Vista la Delibera G.R. n. 159 del 23/02/2016;
- Richiamato il DPGR n. 443 del 31 luglio 2015 pubblicato sul BURP n. 109 del 3 agosto 2015, che approva l'Atto di Alta organizzazione connesso alla adozione del modello organizzativo denominato "Modello Ambidestro per l'Innovazione della macchina Amministrativa regionale- MAIA;
- Richiamata la Del. G.R. n. 458 dell'8 aprile 2016 con la quale la Giunta regionale ha approvato, in attuazione dell'articolo 19 del Decreto del Presidente della Giunta regionale 31 luglio 2015, n.443, l'allegato A alla predetta deliberazione denominato "Definizioni delle Sezioni di Dipartimento e delle relative funzioni" e l'allegato B "Collocazione provvisoria dei Servizi regionali alle dipendenze delle strutture di nuova istituzione";
- Richiamata la Del. G.R. n. 366 del 26 febbraio 2019 con la quale la Giunta Regionale ha conferito l'incarico di dirigente a.i. della Sezione Promozione della Salute e del Benessere, istituita con la citata Del. G. R. n. 458/2016, al Dottor Benedetto Giovanni Pacifico;
- Vista la D.D. n. 410 del 10 Maggio 2019, con la quale il Dirigente *ad interim* della Sezione ha delegato al Dirigente del Servizio Minori, Famiglie e Pari Opportunità le funzioni dirigenziali nelle materie di competenza, assegnando – altresì – la responsabilità e la regolarità contabile sulla gestione del bilancio, vincolato ed autonomo, relativa ai capitoli di spesa di competenza cosi come individuati con D.G.R. n. 95 del 22/01/2019:
- Sulla base dell'istruttoria espletata dalle funzionaria istruttrice e responsabile del procedimento amministrativo, dalla quale emerge quanto segue.

PREMESSO CHE:

- l'articolo 19, comma 3, del decreto-legge 4 luglio 2006, n. 223, convertito, con modificazioni, dalla legge 4 agosto 2006, n. 248, istituisce presso la Presidenza del Consiglio dei Ministri un fondo denominato "Fondo per le politiche relative ai diritti e alle pari opportunità" al fine di promuovere le politiche relative ai diritti e alle pari opportunità;
- il comma 2 dell'articolo 5-bis della legge 15 ottobre 2013, n. 119, prevede che il Ministro delegato per le pari opportunità, previa intesa in sede di Conferenza permanente per i rapporti tra lo Stato, le Regioni e le Province autonome di Trento e di Bolzano, provveda annualmente a ripartire tra le regioni le risorse di cui al comma 1 dello stesso articolo 5-bis;

- con il D.P.C.M del 9 novembre 2018 , vengono ripartite le risorse del "Fondo per le politiche relative ai diritti e alle pari opportunità" anno 2018, di cui all'articolo 5-bis, comma l, del decreto legge 14/08/20103, n. 93, convertito nella legge 119/2013;
- le risorse finanziarie del Fondo pari ad euro 20.000.000,00, sono ripartite tra Regioni e le Province autonome di Trento e di Bolzano in base ai seguenti criteri:
  a) il 33 per cento dell'importo complessivo, pari a euro 6.600.000,00, è destinato all'istituzione di nuovi centri antiviolenza e di nuove case-rifugio, ai sensi dell'art. 5 -bis , comma 2, lettera d);
  b) la rimanente somma, (67%) pari ad euro 13.400.000,00, è suddivisa nella misura del 10 per cento (pari a euro 1.340.000,00) per il finanziamento aggiuntivo degli interventi regionali già operativi volti ad attuare azioni di assistenza e di sostegno alle donne vittime di violenza e ai loro figli, nonché, sulla base della programmazione regionale, nella misura del 45 per cento (pari ad euro 6.030.000,00) per il finanziamento dei centri antiviolenza pubblici e privati già esistenti in ogni Regione e nella misura del 45 per cento (pari ad euro 6.030.000,00) per il finanziamento delle case-rifugio pubbliche e private già esistenti in ogni Regione, di cui all'art. 5 -bis, comma 2, lettere rispettivamente b) e c), del citato decreto-legge 14 agosto 2013, n. 93;
- il riparto delle risorse finanziarie di cui al comma 2, lettera b), pari ad euro 1.340.000,00, tra le Regioni e le Province autonome di Trento e di Bolzano, per quanto riguarda il 10 per cento relativo ai citati interventi regionali già operativi, si basa sui criteri percentuali di riparto del Fondo nazionale per le politiche sociali, secondo la tabella «2» allegata al decreto;
- il riparto delle risorse finanziarie di cui al comma 2, lettera a), pari ad euro 6.600.000,00, tra le Regioni e le Province autonome di Trento e di Bolzano, si basa sui criteri percentuali di riparto del Fondo nazionale per le politiche sociali, secondo la tabella «1» allegata al decreto;
- il riparto delle risorse finanziarie di cui al comma 2,lettera b) , pari ad euro 12.060,000,00, tra le Regioni e le Province autonome di Trento e di Bolzano, per quanto riguarda il 45 per cento destinato ai centri antiviolenza esistenti e il 45 per cento destinato alle case- rifugio esistenti, è basato sui dati ISTAT del primo gennaio 2017 riferiti alla popolazione residente nelle Regioni e nelle Province Autonome nonché sui dati aggiornati al 31 marzo 2018 forniti al Dipartimento per le pari opportunità, in data 4 maggio 2018 dal coordinamento tecnico della VIII Commissione «politiche sociali» della Conferenza delle Regioni e delle Province autonome, relativi al numero dei centri antiviolenza e delle case-rifugio esistenti nelle Regioni e nelle Province autonome, secondo la tabella «2» allegata al decreto;;
- a seguito della ripartizione indicata nelle richiamate tabelle 1-2 allegate al **D.P.C.M. 9 novembre 2018,** la quota di finanziamento attribuita alla Regione Puglia è pari complessivamente ad **euro 1.384.527,64** così distinte:
  - *euro 460.679,85 per l'istituzione di nuovi centri antiviolenza e di nuove case-rifugio, ai sensi dell'art. 5 -bis , comma 2, lettera d) , del citato decreto-legge 14 agosto 2013, n. 93;*
  - *euro 501.552,65 per il finanziamento dei centri antiviolenza già esistenti*
  - *euro 328.763,18 per il finanziamento delle case rifugio già esistenti*
  - *euro 93.531,97 per il finanziamento aggiuntivo degli interventi regionali già operativi.*
- con D.G.R 5 giugno 2019, n. 982 si è provveduto alla variazione di Bilancio per l'iscrizione in termini di competenza e cassa per l'esercizio finanziario 2019, al bilancio di previsione 2019 e pluriennale 2018-2020, per l'importo complessivamente assegnato alla Regione Puglia con D.P.C.M 9/11/2018 pari ad € **1.384.527,64,** sul capitolo di spesa 781042 - denominato "*Spese per il finanziamento e il potenziamento delle forme di assistenza e di sostegno alle donne vittime di violenza e ai loro figli attraverso modalità omogenee di rafforzamento della rete dei servizi territoriali, dei centri antiviolenza e dei servizi di assistenza alle donne vittime di violenza – trasferimenti correnti a istituzioni sociali private*";
- con D.G.R 2 agosto 2019, n. 1556 si è provveduto all'adozione del Piano integrato di interventi per la prevenzione e il contrasto della violenza di genere 2019-2020, in coerenza con quanto previsto dal Piano strategico nazionale sulla violenza maschile contro le donne 2017-2020;
- con nota prot. n. 12986 del 26/08/2019 la Sezione Bilancio e Ragioneria ha comunicato alla Sezione Promozione della Salute e del Benessere l'incasso delle risorse pari ad euro **1.384.527,64;**

CONSIDERATO CHE:

- in data 29 aprile 2019 è stato convocato un incontro con le referenti dei centri antiviolenza e delle case rifugio avente, tra gli argomenti all'ordine del giorno, la programmazione degli interventi a valere sulle risorse del DPCM 9 novembre 2018;
- in data 30 aprile 2019, entro ì termini di 90 giorni dalla data della comunicazione da parte del Dipartimento per le pari opportunità dell'entrata in vigore del D.P.C.M 9 novembre 2018, avvenuta in data 1 febbraio 2019, il Servizio competente ha trasmesso la richiesta formale delle risorse assegnate, unitamente alle apposite schede programmatiche, redatte in coerenza con quanto previsto dall'art. 9, e ad integrazione delle azioni realizzate a valere sulle risorse del DPCM 25 novembre 2016 e del DPCM 1 dicembre 2017;
- in data 18 giugno 2019 si è svolta la riunione della task-force regionale antiviolenza (ai sensi dell'art. 7 L.R. 29/2014) per fare il punto sull'attuazione degli interventi previsti dalla programmazione 2017-2018 e per presentare il Piano integrato antiviolenza 2019-2020, comprensivo di tutti gli interventi messi in atto e da realizzare a valere su fonti di finanziamento regionale, nazionale, europeo;
- in data 3 ottobre 2019 è stato convocato un incontro con le referenti dei centri antiviolenza e delle case rifugio durante il quale, unitamente ad altri argomenti all'odg, si è discusso dello stato di avanzamento degli interventi in corso,di cui al DPCM 1 dicembre 2017 e dell'avvio delle procedure per la realizzazione delle azioni a valere sulle risorse di cui al DPCM 9 novembre 2018;

DATO ATTO CHE:

- in relazione alle risorse assegnate dal D.P.C.M 9 novembre 2018 - Ripartizione delle risorse del «Fondo per le politiche relative ai diritti e alle pari opportunità» per l'anno 2018, di cui all'articolo 5-bis, comma 2, del decreto-legge n. 93 del 2013, secondo i criteri di riparto di cui alle tabelle 1 e 2 allegate al decreto, in coerenza con quanto previsto dall'art. 9 dello stesso D.P.C.M per gli interventi di cui alla lettera a) dell'art. 2 comma 3, le risorse sono così programmate:

Risorse statali – tabella 1 del DPCM 9 novembre 2018 - totale **euro 460.679,85:**

- ✓ **€ 230.339,925** da destinare all'apertura di sportelli/punti di ascolto dei centri antiviolenza regolarmente autorizzati, al fine di rendere più capillare la presenza del servizio e garantire il presidio antiviolenza nei territori ancora privi, anche ad integrazione delle risorse di cui al DPCM 25 novembre 2016 e al DPCM 1 dicembre 2017;
- ✓ **€ 230.339,925** da destinare al potenziamento della protezione di II livello, attraverso il sostegno ai percorsi di semi-autonomia abitativa, anche ad integrazione delle risorse di cui al DPCM 25 novembre 2016 e al DPCM 1 dicembre 2017;

Risorse statali – tabella 2 del DPCM 9 novembre 2018 - totale **euro 923.847,80:**

- ✓ **€ 501.552,65** da destinare al sostegno/potenziamento dei centri antiviolenza esistenti al fine di garantire le attività e gli interventi previsti dall'Intesa della Conferenza Stato-Regioni del 27/11/2014 nonché dalla normativa regionale;
- ✓ **€ 328.763,18** da destinare al sostegno/potenziamento delle case rifugio esistenti al fine di garantire le attività e gli interventi previsti dall'Intesa della Conferenza Stato-Regioni del 27/11/2014 nonché dalla normativa regionale;
- ✓ **€ 93.531,97** per il finanziamento aggiuntivo degli interventi regionali già operativi nell'ambito delle attività di implementazione dei flussi informativi, delle azioni di comunicazione, informazione e formazione.

RILEVATO CHE

- in attuazione e in continuità con quanto previsto dalla D.G.R. n. 982 del 5 giugno 2019 e in conformità a quanto indicato nella scheda programmatica trasmessa al Dipartimento per le Pari Opportunità in data 30/4/2019, con A.D. n. 922 del 22 ottobre 2019 si è provveduto ad assumere obbligazione giuridica non perfezionata, pari ad euro **460.679,85**, sul capitolo **781042** del Bilancio Vincolato dell'esercizio 2019, e

ad approvare contestualmente l'avviso pubblico per l'attivazione di sportelli cav e per la protezione di secondo livello attraverso percorsi di semi-autonomia abitativa per le donne vittime di violenza;

- in risposta all'Avviso pubblico, per l'attivazione di sportelli cav, sono pervenute complessivamente n. 11 istanze di accesso al contributo;
- ai sensi dell'art. 9 dell'Avviso Pubblico è stata espletata l'istruttoria formale delle istanze ricevute;
- all'esito dell'istruttoria formale delle predette istanze, risulta che:
  - n. 9 soggetti richiedenti, titolari e gestori di centri antiviolenza aventi i requisiti di cui agli artt. 2-3 dell'Avviso, sono ammessi al contributo;
  - il soggetto richiedente, Associazione Pandora, titolare e gestore di centro antiviolenza, non è ammesso al contributo per assenza del titolo richiesto all'art. 3;
  - il soggetto richiedente, Associazione Stella Maris, ai sensi dell'art. 8 di cui all'Avviso, non è ammesso al contributo per assenza del requisito di cui all'art. 2 dell'Avviso in quanto soggetto non titolare e gestore di centro antiviolenza.

Tanto premesso, considerato e rilevato, si ritiene di dover procedere:

- all'approvazione dell'elenco dei soggetti ammessi e non ammessi al contributo statale previsto dal D.P.C.M 9 novembre 2018, così come indicati nell'Allegato A al presente provvedimento, quale parte integrante e sostanziale.
- all'impegno contabile di spesa e al riparto delle risorse economiche tra i soggetti richiedenti ammessi al contributo, come indicati nella sezione degli Adempimenti contabili.

VERIFICA AI SENSI DEL D.Lgs. 196/2003
Garanzie alla riservatezza

La pubblicazione dell'Atto all'Albo, salve le garanzie previste dalla L.241/90 in tema di accesso ai documenti amministrativi, avviene nel rispetto della tutela alla riservatezza dei cittadini, secondo quanto disposto dal nuovo Regolamento UE 679/2016 in materia di protezione dei dati personali nonché, in quanto compatibili, dal D. Lgs. n. 196/2003 e dal vigente Regolamento Regionale n. 5/2006 per il trattamento dei dati sensibili e giudiziari.

Ai fini della pubblicità legale, l'atto destinato alla pubblicazione è redatto in modo da evitare la diffusione di dati personali identificativi non necessari ovvero il riferimento ovvero il riferimento a dati sensibili. Qualora tali dati fossero indispensabili per l'adozione dell'atto. Essi sono trasferiti in documenti separati esplicitamente richiamati.

SEZIONE ADEMPIMENTI CONTABILI DI CUI AL D.L.GS. n. 118/2011 e s.m.i.

- **Bilancio**: Vincolato
- **Esercizio finanziario:** 2019

PARTE ENTRATA

€ 1.384.527,64

Titolo	2	Trasferimenti correnti
Tipologia	101	Trasferimenti correnti da Amministrazioni pubbliche
Categoria	1	Trasferimenti correnti da Amministrazioni Centrali
Capitolo di Entrata	2141000	
Declaratoria	*Assegnazione risorse relative al fondo per le politiche relative ai diritti e alle pari opportunita' di cui all'art. 5 c.2 del d.l. 93/2013*	
P.D.C.F.	2.01.01.01	
Codice SIOPE	2116	Altri trasferimenti correnti da Stato

La somma di **€ 1.384.527,64** è stata incassata con reversale n 42332/19 del 25/07/2019 imputata al capitolo 2141000/19.

PARTE SPESA

€ 230.339,88

Missione	12	Diritti sociali, politiche sociali e famiglia
Programma	4	Interventi per soggetti a rischio di esclusione sociale
Titolo	1	Spese correnti
Capitolo di Spesa	781042	
Declaratoria	*Spese per il finanziamento e il potenziamento delle forme di assistenza e di sostegno alle donne vittime di violenza e ai loro figli attraverso modalità omogenee di rafforzamento della rete dei servizi territoriali, dei centri antiviolenza e dei servizi di assistenza alle donne vittime di violenza – trasferimenti correnti a istituzioni sociali private*	
P.D.C.F.	U. 1.04.04.01.001	

- **Causale dell'impegno**: trasferimenti contributi ai centri antiviolenza per l'attivazione di **Sportelli cav** - D.P.C.M 9/11/2019

Creditori:

	Ente titolare e gestore	Indirizzo	C.F.	CUP	CAV	Impegno
1	*Giraffa* Associazione onlus	Via Napoli, 308 70123 Bari	93193630725	B32I19000460001	Paola Labriola	€ 25.593,32
2	*Sater srl* Impresa sociale	Via Postiglione, 14/d - Bari	05068450724	B32I19000460001	Liberamente	€ 25.593,32
3	*RiscoprirSi* Ass.ne di Promozione Sociale	Via Quarti, 21 76123 Andria	90075290727	B32I19000460001	Riscoprirsi	€ 25.593,32
4	*Osservatorio Giulia e Rossella* Associazione onlus	Via Capacchione, 20 76121 Barletta	90033770729	B32I19000460001	Giulia e Rossella	€ 25.593,32
5	*Promozione Sociale e Solidarietà* Soc. Coop Sociale	Via Giuseppe di Vittorio, 60 76125 Trani	06358320726	B32I19000460001	Save	€ 25.593,32
6	*Impegno Donna* Associazione	Via della Repubblica, 54 71121 Foggia	94047830719	B32I19000460001	Telefono donna	€ 25.593,32
7	*Comunità San Francesco* Coop Sociale s.r.l.	Via acquarelli, 53 73059 Ugento (LE)	03072920758	B32I19000460001	Il Melograno	€ 25.593,32
8	*Sud Est Donne* Ass.ne di Promozione sociale	Via Lago Sassano, 26 - 70014 Conversano	93339700721	B32I19000460001	Rompiamo il silenzio	€ 25.593,32
9	*Alzaia* Associazione onlus	Via Atenisio 8 74121 Taranto	90172660731	B32I19000460001	Sostegno donna	€ 25.593,32

- **Codifica della transazione elementare (all. n. 7 al D. Lgs. n. 118/2011**): 8
- **Codice P.S.I**.: 950 "Spese non escludibili dal patto di stabilità e no Fondo Sviluppo e Coesione (FSC) Spesa Corrente"

Dichiarazioni e attestazioni

– La presente operazione contabile rispetta la l.r. 28 dicembre 2018, n. 67 "Disposizioni per la formazione

del bilancio di previsione 2019 e bilancio pluriennale 2019-21 della Regione Puglia (Legge di stabilità regionale 2019)" e la l.r. 28 dicembre 2018, n. 68 "Bilancio di previsione per l'esercizio finanziario 2019 e pluriennale 2019-2021" nonché la D.G.R. n. 95 del 22/01/2019 "Bilancio di previsione per l'esercizio finanziario 2019 e pluriennale 2019-2021. Art.39, comma 10 del D.lgs 23/06/2011 n. 118. Documento tecnico di accompagnamento e Bilancio Finanziario Gestionale. Approvazione";

- si attesta che l'operazione contabile proposta assicura il rispetto dei vincoli di finanza pubblica vigenti, garantendo il pareggio di bilancio in aderenza alle disposizioni di cui alla L. n. 145/2018, commi da 819 a 843;
- la spesa disposta con il presente atto è certa, liquida ed esigibile;
- esiste disponibilità finanziaria sul capitolo di spesa innanzi indicato;
- si è provveduto ad aprire il CUP;

VISTO di attestazione disponibilità finanziaria
La Dirigente di Sezione
Dott.ssa Francesca Zampano

Tutto ciò premesso e considerato

LA DIRIGENTE DEL SERVIZIO MINORI, FAMIGLIE E PARI OPPORTUNITA'

sulla base delle risultanze istruttorie di cui innanzi;
viste le attestazioni in calce al presente provvedimento;
ritenuto di dover provvedere in merito

D E T E R M I N A

1. di prendere atto di quanto espresso in narrativa, che qui si intende integralmente riportato;
2. di approvare l'elenco dei soggetti titolari e gestori di centri antiviolenza ammessi e non ammessi al contributo, così come indicati nell'Allegato A al presente provvedimento quale parte integrante e sostanziale;
3. di impegnare l'importo pari ad **euro 230.339,88** e di ripartirlo equamente tra i soggetti richiedenti ammessi al contributo, come specificato nella Sezione ADEMPIMENTI CONTABILI DI CUI AL D.L.GS. N. 118/2011 e s.m.i.;
4. di rimandare ad atto successivo l'erogazione delle risorse ai soggetti richiedenti ammessi al contributo, secondo le modalità di cui all'art. 6 dell'Avviso;
5. il provvedimento viene redatto in forma integrale nel rispetto della tutela della riservatezza dei cittadini, secondo quanto disposto dal D.Lgs 196/2003 in materia di protezione dei dati personali e ss. mm. e ii.;
6. il presente provvedimento:
   a. sarà pubblicato nel Bollettino Ufficiale della regione Puglia;
   b. sarà trasmesso in copia conforme all'originale al Segretario della Giunta Regionale;
   c. sarà disponibile nel sito ufficiale della Regione Puglia: www.regione.puglia.it
   d. sarà trasmesso in copia al Presidente della Giunta;
   e. il presente atto, composto da n. 9 facciate, incluso l'ALLEGATO A, è adottato in originale.

La DIRIGENTE
DEL SERVIZIO MINORI, FAMIGLIE E PARI OPPORTUNITA'
Dott.ssa Francesca Zampano

REGIONE PUGLIA

DIPARTIMENTO PROMOZIONE DELLA SALUTE, DEL BENESSERE SOCIALE E DELLO SPORT PER TUTTI

SEZIONE PROMOZIONE DELLA SALUTE E DEL BENESSERE

ALLEGATO A

Elenco dei soggetti ammessi al contributo

	Soggetto richiedente	Indirizzo	C.F.	CAV	
1	*Giraffa* Associazione onlus	Via Napoli, 308 70123 Bari	93193630725	Paola Labriola	Ammesso
2	*Sater srl* Impresa sociale	Via Postiglione, 14/d - Bari	05068450724	Liberamente	Ammesso
3	*RiscoprirSi* Ass.ne di Promozione Sociale	Via Quarti, 21 76123 Andria	90075290727	Riscoprirsi	Ammesso
4	*Osservatorio Giulia e Rossella* Associazione onlus	Via Capacchione, 20 76121 Barletta	90033770729	Giulia e Rossella	Ammesso
5	*Promozione Sociale e Solidarietà* Soc. Coop Sociale	Via Giuseppe di Vittorio, 60 76125 Trani	06358320726	Save	Ammesso
6	*Impegno Donna* Associazione	Via della Repubblica, 54 71121 Foggia	94047830719	Telefono donna	Ammesso
7	*Comunità San Francesco* Coop Sociale s.r.l.	Via acquarelli, 53 73059 Ugento (LE)	03072920758	Il Melograno	Ammesso
8	*Sud Est Donne* Ass.ne di Promozione sociale	Via Lago Sassano, 26 - 70014 Conversano	93339700721	Rompiamo il silenzio	Ammesso
9	*Alzaia* Associazione onlus	Via Atenisio 8 74121 Taranto	90172660731	Sostegno donna	Ammesso

Elenco dei soggetti non ammessi al contributo

	Soggetto richiedente	Indirizzo	C.F.	CAV	
1	*Pandora* Associazione	Via Trescine, 40 Molfetta	93439650727	Pandora	Non ammesso
2	*Stella Maris* Associazione	Via Duomo, 18 Taranto	90193100733	Non è soggetto titolare e gestore CAV	Non ammesso

DIPARTIMENTO PROMOZIONE DELLA SALUTE, DEL BENESSERE SOCIALE E DELLO SPORT PER TUTTI – SEZIONE PROMOZIONE DELLA SALUTE E DEL BENESSERE REGIONE PUGLIA

DETERMINAZIONE DEL DIRIGENTE SERVIZIO MINORI, FAMIGLIE E PARI OPPORTUNITA' 20 dicembre 2019, n. 1205

Approvazione graduatorie Avviso di Selezione dei Soggetti Intermediari per la gestione dei Fondi pubblico-privati per il sostegno ai genitori e alla conciliazione vita-lavoro. Approvazione schema Convenzione. Impegno di spesa, giusta D.G.R. n. 2165 del 27.11.2019.

La Dirigente
del Servizio Politiche per i Minori, le Famiglie, le Pari Opportunità

- visti gli articoli 4 e 5 della L.R. n. 7/1997;
- vista la Deliberazione di Giunta regionale n. 3261 del 28/7/1998;
- visti gli artt. 4 e 16 del D. Lgs. 165/2001;
- visto l'art. 32 della legge n. 69 del 18 giugno 2009, che prevede l'obbligo di sostituire la pubblicazione tradizionale all'Albo ufficiale con la pubblicazione di documenti digitali sui siti informatici;
- visto l'art. 18 del Dlgs 196/2003 "Codice in materia di protezione dei dati personali" in merito ai principi applicabili ai trattamenti effettuati dai soggetti pubblici, così come modificato dal D. Lgs n. 101/2018

Richiamati:

- la D.G.R. n. 1518 del 31/07/2015 avente oggetto: "Adozione del modello organizzativo denominato "Modello Ambidestro per l'Innovazione della macchina Amministrativa regionale- MAIA";
- il DPGR n. 316/2016 di attuazione del modello organizzativo "Maia";
- il Decreto del Presidente della Giunta Regionale del 31 luglio 2015, n. 443 con il quale sono state individuate le Sezioni relative ai Dipartimenti e, nella fattispecie, per il Dipartimento Promozione della Salute, del Benessere Sociale e dello Sport Per Tutti, la Sezione Promozione della Salute e del Benessere;
- la D.G.R. n. 366 del 26/02/2019, che ha conferito l'incarico di Dirigente ad interim della Sezione Promozione della Salute e del Benessere al dr. Benedetto Giovanni Pacifico e confermato l'incarico di Dirigente del Servizio Minori, Famiglie e Pari Opportunità alla dr.ssa Francesca Zampano;
- la D.D. n. 410 del 10/05/2019 con la quale Il Dirigente ad interim della Sezione Promozione della Salute e del Benessere ha delegato i Dirigenti di Servizio ad adottare atti e provvedimenti amministrativi nelle materie affidate alla gestione e responsabilità del proprio Servizio e ad operare sui pertinenti capitoli di spesa**.**

Visti:

- la Legge 8 marzo 2000, n.53, recante: "Disposizioni per il sostegno della maternità e della paternità, per il diritto alla cura e alla formazione e per il coordinamento dei tempi delle città";
- il D.Lgs. 26 marzo 2001, n. 151 "Testo unico delle disposizioni legislative in materia di tutela e sostegno della maternità e della paternità, a norma dell'articolo 15 della legge 8 marzo 2000, n. 53";
- il D.Lgs. n.198 11 aprile 2006 " Codice delle pari opportunità tra uomo e donna, a norma dell'art.6 della legge 28 novembre 2005, n.246;
- la Legge Regionale del 10/07/2006, n. 19, "Disciplina del sistema integrato dei servizi sociali per la dignità e il benessere delle donne e degli uomini in Puglia";
- la Legge Regionale del 21 marzo 2007, n.7, recante "Norme per le politiche di genere e i servizi di conciliazione vita-lavoro in Puglia e gli strumenti di attuazione";
- la legge regionale 13 luglio 2017, n. 28 "Legge sulla partecipazione";

- il D.Lgs. 23 giugno 2011, n. 118 come integrato dal D.Lgs. 10 agosto 2014, n. 126 “Disposizioni integrative e correttive del D.Lgs. 118/2011 recante disposizioni in materia di armonizzazione dei sistemi contabili e degli schemi di bilancio delle Regioni, degli enti locali e dei loro organismi, a norma degli articoli 1 e 2 della L. 42/2009;
- la legge regionale 28 dicembre 2018, n. 67 “Disposizioni per la formazione del bilancio di previsione 2019 e bilancio pluriennale 2019-2021 della Regione Puglia (Legge di stabilità regionale 2019)”;
- la legge regionale 28 dicembre 2018, n. 68 “Bilancio di previsione della Regione Puglia per l’esercizio finanziario 2019 e pluriennale 2019-2021”;
- il documento tecnico di accompagnamento e il Bilancio finanziario gestionale, approvati con D.G.R. n. 95 del 22.01.2019;
- la D.G.R. n. 1877 del 14.10.2019 di autorizzazione degli spazi finanziari ai fini del pareggio di bilancio, di cui alla L. n.145/2018, commi da 819 a 843.

Sulla base dell’istruttoria espletata dal Responsabile del procedimento amministrativo, rileva quanto segue:

Premesso che:

- al fine di potenziare il quadro delle tutele a favore dei lavoratori e delle lavoratrici, la Regione Puglia ha inteso promuovere la costituzione di Fondi pubblico-privati per il sostegno ai genitori e alla conciliazione vita-lavoro, gestiti da Enti Bilaterali o Ordini professionali. Il nuovo intervento si pone in continuità con le sperimentazioni precedenti avviate dall’Amministrazione regionale con la costituzione di Fondi pubblico privati per la flessibilità, di cui alla D.D. n. 535 del 20/06/2011, e dei Fondi pubblico privati per il sostegno alla genitorialità, di cui alla D.D. n. 830 del 23/08/2016, al fine di consolidare e dare continuità alle misure a sostegno dei lavoratori e delle lavoratrici già sperimentate con successo, nonché contrastare la precarietà esistenziale derivante dalla incertezza di reddito e inadeguatezza del quadro di tutele sempre più caratterizzante gli attuali percorsi lavorativi.
- con D.G.R. n. 2165 del 27/11/2019 sono state attivate le risorse per la costituzione dei suddetti Fondi pubblico-privati per il sostegno ai genitori e alla conciliazione vita-lavoro pari ad € 2.500.000,00;
- con la stessa D.G.R. n. 2165/2019 è stata autorizzata la copertura finanziaria in termini di spazi finanziari, garantendo il rispetto dei vincoli di finanza pubblica e garantendo il pareggio di bilancio in aderenza alle disposizioni di cui alla L. n. 145/2018, commi 819 a 843, ai sensi della DGR n. 1877/2019;
- con D.D. n. 1112 del 3/12/2019 (pubblicata nel BURP n. 144 del 12/12/2019) è stato approvato l’Avviso Pubblico per la Selezione dei Soggetti Intermediari per la gestione dei Fondi pubblico-privati per il sostegno ai genitori e alla conciliazione vita-lavoro (di seguito “Avviso”), e si è provveduto all’assunzione dell’obbligazione giuridica non perfezionata della somma complessiva di € 2.500.000,00 in favore degli Enti Bilaterali e Ordini Professionali pugliesi, in attuazione della D.G.R. n. 2165/2019, rimandando a successivo atto l’impegno delle risorse, a seguito dell’individuazione dei Soggetti Beneficiari;
- l’Avviso pubblico prevede che:
  a. possano presentare istanza di candidatura, anche in raggruppamento temporaneo, gli Enti Bilaterali pugliesi riconosciuti ai sensi D.Lgs. n. 276/2003 e ss.mm e ii., costituiti ad iniziativa di una o più associazioni dei datori e dei prestatori di lavoro comparativamente più rappresentative, e gli Ordini Professionali pugliesi operanti a livello regionale ovvero territoriale in possesso dei requisiti di ammissibilità definiti all’art.2 dell’Avviso;
  b. le candidature siano presentate entro il 18 dicembre 2019 (art.5);
  c. l’istruttoria delle candidature sia espletata dal Servizio Minori Famiglie Pari Opportunità, che esamina le candidature pervenute sotto il profilo della formale ammissibilità e valuta le domande ritenute

ammissibili, sulla base dei criteri indicati all'art. 6, comma 3, ai fini della formazione della graduatoria di merito (art.6);

d. In presenza di 2 o più soggetti ammissibili al finanziamento, l'importo sia ripartito secondo i seguenti parametri, definiti al'art.4:
   - il 20% in parti uguali tra i diversi soggetti ammessi al finanziamento;
   - il 40% in misura proporzionale al punteggio ottenuto in base ai criteri definiti nell'art.6, comma 3;
   - il 40% in misura proporzionale alla rappresentatività del Soggetto Intermediario, in termini di lavoratori/trici che svolgono la loro prestazione presso le imprese che hanno versato contributi nel biennio 2018-2019 all'Ente/i Bilaterale/i o di libere professioniste e liberi professionisti iscritti all'Ordine/i professionale/i interessato/i, in base al punteggio ottenuto in relazione alle seguenti classi di ampiezza:

n. lavoratori e lavoratrici ≤500	5
n. lavoratori e lavoratrici > 500 ≤1.000	10
n. lavoratori e lavoratrici > 1.000 ≤3.000	15
n. lavoratori e lavoratrici > 3.000 ≤5.000	20
n. lavoratori e lavoratrici > 5.000 ≤10.000	25
n. lavoratori e lavoratrici > 10.000	30

e. a conclusione dell'istruttoria, con Determinazione della Dirigente del Servizio Minori Famiglie e Pari Opportunità, sia approvata la graduatoria dei Soggetti Intermediari e siano assegnate le risorse disponibili con le modalità di cui all'art. 4 dell'Avviso (art.6);
f. ciascun Soggetto Intermediario sottoscriva con Regione Puglia – Sezione Promozione della Salute e del Benessere - Servizio Minori Famiglie e Pari Opportunità apposita Convenzione, in cui sono specificati e regolati gli adempimenti a carico del Soggetto Intermediario, l'importo e le modalità di trasferimento delle risorse da parte di Regione Puglia ed ogni altro elemento che Regione Puglia riterrà utile per la corretta gestione delle risorse (art.7).

Considerato che:

– alla scadenza di presentazione delle candidature fissata dall'Avviso sono pervenute 8 domande;

– il Servizio Minori Famiglie Pari Opportunità ha proceduto con l'istruttoria delle candidature presentate, esaminandole sotto il profilo della formale ammissibilità e valutando, ai fini della formazione della graduatoria di merito, le domande ritenute ammissibili.

Ritenuto, per le motivazioni sopra riportate, di provvedere:

– ad approvare, sulla base delle risultanze dell'istruttoria espletata dal Servizio Minori Famiglie e Pari Opportunità, la graduatoria dei Soggetti Intermediari ammissibili al finanziamento per la gestione di Fondi pubblico-privati per il sostegno ai genitori e alla conciliazione vita-lavoro;

– a ripartire, assegnare ed impegnare sul capitolo 1205000 del Bilancio corrente la complessiva somma di **€ 2.500.000,00** in favore dei Soggetti Intermediari ammissibili al finanziamento, in base ai criteri di riparto di cui all'art. 4 dell'Avviso, con le modalità e nei termini riportati nella "Sezione Adempimenti contabili ci cui al D.lgs n. 118/2011";

– ad approvare lo schema di Convenzione regolante i rapporti tra Soggetti Intermediari e Regione Puglia, ai sensi dell'art. 7 dell'Avviso.

VERIFICA AI SENSI DEL D.Lgs. 196/2003
Garanzie alla riservatezza

La pubblicazione dell'atto all'albo, salve le garanzie previste dalla Legge n. 241/1990 in tema di accesso ai documenti amministrativi, avviene nel rispetto della tutela alla riservatezza dei cittadini, secondo quanto disposto dal D. Lgs. 196/2003 e s.m.i. in materia di protezione dei dati personali, nonché dal vigente Regolamento regionale n. 5/2006 per il trattamento dei dati sensibili e giudiziari.

Ai fini della pubblicità legale, l'atto destinato alla pubblicazione è redatto in modo da evitare la diffusione di dati personali identificativi non necessari ovvero il riferimento a dati sensibili; qualora tali dati fossero indispensabili per l'adozione dell'atto, essi sono trasferiti in documenti separati, esplicitamente richiamati.

SEZIONE ADEMPIMENTI CONTABILI DI CUI AL D.L.GS. n. 118/2011 e s.m.i.

Si dispone l'impegno della complessiva somma di € 2.500.000,00, corrispondente ad obbligazione giuridicamente perfezionata, giusta D.G.R. n. 2165 del 27/11/2019

Bilancio vincolato

Esercizio finanziario: 2019

C.R.A. 61 - Dipartimento Promozione Della Salute, Del Benessere Sociale E Dello Sport Per Tutti

04 - Sezione Promozione Della Salute e del Benessere

Capitolo di spesa: 1205000 "Fondo per il sostegno ai genitori e alla conciliazione vita - lavoro"

Importo somma complessiva da impegnare: € 2.499.999,99:

esiste disponibilità sul capitolo di spesa innanzi indicato giusta D.G.R. n. 2165 del 27/11/2019

la copertura finanziaria è autorizzata in termini di spazi finanziari giusta D.G.R. n. 2165/2019, garantendo il rispetto dei vincoli di finanza pubblica e il pareggio di bilancio in aderenza alle disposizioni di cui alla L. n. 145/2018, commi 819 a 843, ai sensi della DGR n. 1877/2019

Causale dell'impegno: costituzione e gestione di Fondi pubblico-privati per il sostegno ai genitori e alla conciliazione vita-lavoro

Classificazione di cui al D. Lgs. 118/2011:

MISSIONE	PROGRAMMA	TITOLO	MACROAGGREGATO	LIVELLO III	LIVELLO IV	LIVELLO V
12	05	1	04	04	01	001

Creditori:

Enti Bilaterali	C.Fisc./P.IVA	Importo da Impegnare
Ente Bilaterale Artigianato Pugliese - EBAP	93148580728	€ 443.064,55
Ente Bilaterale del Commercio della Distribuzione e dei Servizi della provincia di Bari-BAT – EBITER Bari BAT	93258580724	€ 386.407,32
Ente Bilaterale del Terzo Settore e Cooperazione - EBITESC	03799470715	€ 201.828,71
Ente Bilaterale Turismo Puglia – EBT Puglia	04332500729	€ 443.064,55
Ente Bilaterale Puglia – E.B. Puglia	93293240722	€ 233.078,71

Edilcassa di Puglia	93114070720	€ 391.984,52
Ente Bilaterale Nazionale del Contratto Collettivo Nazionale di Lavoro per i Collaboratori telefonici dei Call Center-EBINCALL	97868280583	€ 400.571,63
Totale		**2.499.999,99**

Gruppo COFOG: 10.4

Codifica della transazione elementare (all. n. 7 al D. Lgs. n. 118/2011): 8

Dichiarazioni e attestazioni

- La presente operazione contabile rispetta la l.r. 28 dicembre 2018, n. 67 "Disposizioni per la formazione del bilancio di previsione 2019 e bilancio pluriennale 2019-21 della Regione Puglia (Legge di stabilità regionale 2019)" e la l.r. 28 dicembre 2018, n. 68 "Bilancio di previsione per l'esercizio finanziario 2019 e pluriennale 2019-2021" nonché la D.G.R. n. 95 del 22/01/2019 "Bilancio di previsione per l'esercizio finanziario 2019 e pluriennale 2019-2021. Art.39, comma 10 del D.lgs 23/06/2011 n. 118. Documento tecnico di accompagnamento e Bilancio Finanziario Gestionale. Approvazione";
- si attesta che l'operazione contabile proposta assicura il rispetto dei vincoli di finanza pubblica vigenti, garantendo il pareggio di bilancio in aderenza alle disposizioni di cui alla L. n. 145/2018, commi da 819 a 843;
- la spesa disposta con il presente atto è certa, liquida ed esigibile;
- esiste disponibilità finanziaria sul capitolo di spesa innanzi indicato;

Visto di attestazione di disponibilità finanziaria
La Dirigente
del Servizio Politiche per i Minori, le Famiglie, le Pari Opportunità
Dr.ssa Francesca Zampano

Tutto ciò premesso e considerato

La Dirigente
del Servizio Politiche per i Minori, le Famiglie, le Pari Opportunità

- sulla base delle risultanze istruttorie di cui innanzi;
- viste le attestazioni in calce al presente provvedimento;
- ritenuto di dover provvedere in merito

DETERMINA

1. che quanto esposto in premessa è parte sostanziale del presente dispositivo e si intende integralmente riportato;
2. di approvare la graduatoria dei Soggetti Intermediari ammissibili al finanziamento per la gestione di Fondi pubblico-privati per il sostegno ai genitori e alla conciliazione vita-lavoro, di cui all'Allegato 1, parte integrante e sostanziale del presente provvedimento;
3. di ripartire, assegnare ed impegnare sul capitolo 1205000 la complessiva somma di € 2.499.999,99 in favore dei Soggetti Intermediari ammissibili al finanziamento, in base ai criteri di riparto di cui all'art.

4 dell'Avviso, come meglio specificato nell'Allegato 2, parte integrante e sostanziale del presente provvedimento, con le modalità e nei termini riportati nella "Sezione Adempimenti contabili ci cui al D.lgs n. 118/2011" che qui si intende di seguito riportata ed approvata;

4. di approvare lo schema di Convenzione regolante i rapporti tra Soggetti Intermediari e Regione Puglia, di cui all'Allegato 3, parte integrante e sostanziale del presente provvedimento;

5. che il presente provvedimento:
   a. è assoggettato agli obblighi di cui agli articoli 26 e 27 del D.Lgs 14 marzo 2013 n. 33 e s.m.i;
   b. è redatto in forma integrale nel rispetto della tutela alla riservatezza dei cittadini, secondo quanto disposto dal D.Lgs 196/2003 nonché dal R.R. n. 5/2006 in materia di protezione dei dati personali;
   c. sarà pubblicato all'albo degli atti dirigenziali presso la Sezione Promozione della Salute e del Benessere nelle more dell'istituzione dell'Albo telematico;
   d. sarà trasmesso in copia conforme all'originale al Segretariato Generale della Giunta Regionale;
   e. sarà pubblicato sul sito ufficiale della Regione Puglia: www.regione.puglia.it nella Sezione Amministrazione Trasparente;
   f. sarà trasmesso in copia all'Assessore al Welfare;
   g. sarà pubblicato sul Bollettino Ufficiale della Regione Puglia;
   h. è composto da n. 7 pagine e 3 Allegati, parti integranti e sostanziali;
   i. è adottato in originale;
   j. diventerà esecutivo con l'apposizione da parte della Sezione Ragioneria del visto di regolarità contabile che ne attesti la copertura finanziaria.

La Dirigente
del Servizio Minori Famiglie e Pari Opportunità
Dr.ssa Francesca Zampano

REGIONE PUGLIA

DIPARTIMENTO POLITICHE DELLA SALUTE, DEL BENESSERE SOCIALE, DELLO SPORT PER TUTTI
SEZIONE PROMOZIONE DELLA SALUTE E DEL BENESSERE
SERVIZIO MINORI FAMIGLIE E PARI OPPORTUNITA'

Allegato 1

GRADUATORIA SOGGETTI INTERMEDIARI PER LA GESTIONE DEI FONDI PUBBLICO-PRIVATI PER IL SOSTEGNO AI GENITORI E ALLA CONCILIAZIONE VITA-LAVORO

	Enti Bilaterali	C.Fisc./P.IVA	Indirizzo	Punteggio Valutazione di merito	Ammissibile/Non ammissibile
1	Ente Bilaterale Artigianato Pugliese - EBAP	93148580728	Via G.Re David, n.12, cap. 70124, Bari (BA)	65	Ammissibile
2	Ente Bilaterale Turismo Puglia – EBT Puglia	04332500729	Via Michele Mitolo, n.17 Sc.A, cap. 70124, Bari (BA)	65	Ammissibile
3	Edilcassa di Puglia	93114070720	Via Napoli, n. 329/E, cap. 70123, Bari (BA)	58	Ammissibile
4	Ente Bilaterale Nazionale del Contratto Collettivo Nazionale di Lavoro per i Collaboratori telefonici dei Call Center-EBINCALL	97868280583	Via Aldo Moro, n. 30, cap. 76011 Bisceglie (BT)	50	Ammissibile
5	Ente Bilaterale del Commercio della Distribuzione e dei Servizi della provincia di Bari-BAT – EBITER Bari-BAT	93258580724	Via G.Amendola, n.172/C, cap. 70126, Bari (BA)	45	Ammissibile
6	Ente Bilaterale Puglia-E.B. Puglia	93293240722	Via Napoli, n. 329/E, cap. 70123, Bari (BA)	35	Ammissibile
7	Ente Bilaterale del Terzo Settore e Cooperazione - EBITESC	03799470715	Via Mandara, n.34/B, cap. 71122, Foggia (FG)	35	Ammissibile
8	Cassa edile Bari	80000470726	Via Pietro Leonida Laforgia, n.24, cap.70125, Bari (BA)	11	Non ammissibile

Il presente allegato si compone di n. 1 pagina
LA DIRIGENTE
della Sezione Promozione della Salute e del Benessere
dott.ssa Francesca Zampano

REGIONE PUGLIA

DIPARTIMENTO POLITICHE DELLA SALUTE, DEL BENESSERE SOCIALE, DELLO SPORT PER TUTTI
SEZIONE PROMOZIONE DELLA SALUTE E DEL BENESSERE
SERVIZIO MINORI FAMIGLIE E PARI OPPORTUNITA'

Allegato 2

RIPARTO RISORSE FINANZIARIE FONDO PER IL SOSTEGNO AI GENITORI E ALLA CONCILIAZIONE VITA-LAVORO AI SOGGETTI INTERMEDIARI AMMISSIBILI AL FINAZIAMENTO PER LA GESTIONE DEI FONDI PUBBLICO-PRIVATI PER IL SOSTEGNO AI GENITORI E ALLA CONCILIAZIONE VITA-LAVORO
Avviso pubblico approvato con D.D. 1112 del 3/12/2019

Denominazione Soggetto Intermediario	Punteggio valutazione di merito	Punteggio rappresentatività	1° Criterio di Riparto 20% in parti uguali tra tutti i soggetti ammissibili al finanziamento	2° Criterio di Riparto 40% in relazione a valutazione di merito	3° criterio di riparto: 40% in relazione a rappresentatività	Importo complessivo da impegnare e assegnare	Cofinanziamento
Ente Bilaterale Artigianato Pugliese - EBAP	65	30	€ 71.428,57	€ 184.135,00	€ 187.500,00	€ 443.064,55	€ 80.000,00
Ente Bilaterale Turismo Puglia – EBT Puglia	65	30	€ 71.428,57	€ 184.135,00	€ 187.500,00	€ 443.064,55	€ 75.000,00
Edilcassa di Puglia	58	25	€ 71.428,57	€ 164.305,95	€ 156.250,00	€ 391.984,52	€ 75.000,00
Ente Bilaterale Nazionale del Contratto Collettivo Nazionale di Lavoro per i Collaboratori telefonici dei Call Center-EBINCALL	50	30	€ 71.428,57	€ 141.643,06	€ 187.500,00	€ 400.571,63	€ 70.000,00
Ente Bilaterale del Commercio della Distribuzione e dei Servizi della provincia di Bari-BAT – EBITER Bari-BAT	45	30	€ 71.428,57	€ 127.478,75	€ 187.500,00	€ 386.407,32	€ 75.000,00
Ente Bilaterale Puglia – E.B. Puglia	35	10	€ 71.428,57	€ 99.150,14	€ 62.500,00	€ 233.078,71	€ 55.000,00
Ente Bilaterale del Terzo Settore e Cooperazione - EBITESC	35	5	€ 71.428,57	€ 99.150,14	€ 31.250,00	€ 201.828,71	€ 65.000,00

Il presente allegato si compone di n. 1 pagina
LA DIRIGENTE
della Sezione Promozione della Salute e del Benessere
dott.ssa Francesca Zampano

REGIONE PUGLIA

DIPARTIMENTO POLITICHE DELLA SALUTE,
DEL BENESSERE SOCIALE, DELLO SPORT PER TUTTI
SEZIONE PROMOZIONE DELLA SALUTE E DEL BENESSERE
SERVIZIO MINORI FAMIGLIE E PARI OPPORTUNITA'

Allegato 3

Schema di Convenzione

con i Soggetti intermediari per la gestione dei Fondi pubblico-privati per il sostegno ai genitori e alla conciliazione vita-lavoro

Il presente allegato si compone di n. 7 pagine
LA DIRIGENTE
della Sezione Promozione della Salute e del Benessere
dott.ssa Francesca Zampano

REGIONE PUGLIA

DIPARTIMENTO POLITICHE DELLA SALUTE, DEL BENESSERE SOCIALE, DELLO SPORT PER TUTTI
SEZIONE PROMOZIONE DELLA SALUTE E DEL BENESSERE
SERVIZIO MINORI FAMIGLIE E PARI OPPORTUNITA'

Premesso che:

- al fine di potenziare il quadro delle tutele a favore dei lavoratori e delle lavoratrici, la Regione Puglia ha inteso promuovere la costituzione di *Fondi pubblico-privati per il sostegno ai genitori e alla conciliazione vita-lavoro*, gestiti da Enti Bilaterali o Ordini professionali. Il nuovo intervento si pone in continuità con le sperimentazioni precedenti avviate dall'Amministrazione regionale con la costituzione di Fondi pubblico privati per la flessibilità, di cui alla D.D. n. 535 del 20/06/2011, e dei Fondi pubblico privati per il sostegno alla genitorialità, di cui alla D.D. n. 830 del 23/08/2016, al fine di consolidare e dare continuità alle misure a sostegno dei lavoratori e delle lavoratrici già sperimentate con successo;
- con D.G.R. n. 2165 del 27/11/2019 sono state attivate le risorse per la costituzione dei suddetti Fondi pari ad € 2.500.000,00 ed è stata autorizzata la copertura finanziaria in termini di spazi finanziari, garantendo il rispetto dei vincoli di finanza pubblica e garantendo il pareggio di bilancio in aderenza alle disposizioni di cui alla L. n. 145/2018, commi 819 a 843, ai sensi della DGR n. 1877/2019;
- con D.D. n. 1112 del 3/12/2019 (pubblicata nel BURP n. 144 del 12/12/2019) è stato approvato l'Avviso Pubblico per la *Selezione dei Soggetti Intermediari per la gestione dei Fondi pubblico-privati per il sostegno ai genitori e alla conciliazione vita-lavoro* (di seguito "Avviso"), e si è provveduto all'assunzione dell'obbligazione giuridica non perfezionata della somma complessiva di € 2.500.000,00 in favore degli Enti Bilaterali e degli Ordini professionali pugliesi, rimandando a successivo atto l'impegno delle risorse, a seguito dell'individuazione dei Soggetti Beneficiari;
- con D.D. n. ____del _____ (pubblicata nel BURP n. ___del____) la Regione Puglia – Sezione Promozione della Salute del Benessere, Servizio Minori, Famiglie e Pari Opportunità – ha approvato, la graduatoria dei Soggetti ammissibili al finanziamento per la gestione dei Fondi pubblico-privati per il sostegno ai genitori e alla conciliazione vita-lavoro in esito all'Avviso pubblico di selezione approvato con la D.D. n.1112 del 3/12/2019 ed impegnato le risorse nei confronti dei Soggetti Beneficiari individuati;
- l'Ente Bilaterale _____Soggetto proponente in forma singola risulta ammesso a finanziamento.

Considerato che:

- in sede di presentazione dell'istanza di candidatura il Soggetto Intermediario ha espressamente dichiarato la disponibilità a co-finanziare, in ipotesi di inserimento nella graduatoria dei soggetti finanziati, il "Fondo pubblico-privato per il sostegno ai genitori e alla conciliazione vita-lavoro" con un importo pari a € _____;
- l'importo assegnato dalla Regione Puglia con la D.D. n. ____del _____è pari a € _____;
- le risorse rese disponibili dal Soggetto Intermediario e dalla Regione Puglia, sottoscrittrici del presente Atto, consentono di attivare il Fondo pubblico-privato per il sostegno ai genitori e alla conciliazione vita-lavoro, la cui dotazione finanziaria complessiva ammonta a € _____.
- l'Avviso prevede, all'art.7, che ciascun Soggetto Intermediario sottoscriva con Regione Puglia – Sezione Promozione della Salute e del Benessere - Servizio Minori Famiglie e Pari Opportunità apposita Convenzione, in cui sono specificati e regolati gli adempimenti a carico del Soggetto Intermediario, l'importo e le modalità di trasferimento delle risorse da parte di Regione Puglia ed ogni altro elemento che Regione Puglia riterrà utile per la corretta gestione delle risorse.

Tutto ciò premesso e considerato

Art. 1 – Richiamo delle premesse

Le premesse e le considerazioni costituiscono parte integrante del presente Atto.

REGIONE PUGLIA

DIPARTIMENTO POLITICHE DELLA SALUTE, DEL BENESSERE SOCIALE, DELLO SPORT PER TUTTI
SEZIONE PROMOZIONE DELLA SALUTE E DEL BENESSERE
SERVIZIO MINORI FAMIGLIE E PARI OPPORTUNITA'

Art. 2 – Oggetto

Con la presente Convenzione Regione Puglia, con sede in Bari, Lungomare Nazario Sauro n. 33 (C.F. 80017210727), qui rappresentata dalla dott.ssa Francesca Zampano, in qualità di dirigente del Servizio Minori, Famiglie e Pari Opportunità, domiciliata ai fini della presente Convenzione presso la sede del Servizio, in Bari, Via G. Gentile, n.52 e_____, con sede legale in _____Via_____n._____cap____P.IVA_____rappresentato da _____in qualità di legale rappresentante del Soggetto Intermediario domiciliato ai fini della presente Convenzione presso la predetta sede, convengono di creare il "Fondo pubblico-privato per il sostegno ai genitori e alla conciliazione vita-lavoro" (d'ora in avanti "Fondo", la cui disponibilità finanziaria complessiva ammonta a € _____ , di cui € _____ come risorse assegnate al Soggetto Intermediario dalla Regione Puglia e € _____come risorse rese disponibili dal Soggetto Intermediario.

Con la sottoscrizione della presente Convenzione, il Soggetto Intermediario assume l'obbligo di gestire il Fondo rispettando gli adempimenti a suo carico specificati nel presente Atto.

Art. 3 – Compiti del Soggetto Intermediario

Al Soggetto Intermediario è affidata la gestione di un Fondo pubblico-privato per il sostegno ai genitori e alla conciliazione vita-lavoro.

Ai sensi dell'art.3 dell'Avviso, il Soggetto Intermediario si impegna a:

- realizzare un'analisi dei fabbisogni delle lavoratrici e dei lavoratori dell'ambito economico/professionale e territoriale di riferimento, da documentare con un apposito documento di analisi, finalizzata alla definizione della tipologia di interventi da finanziare attraverso il Fondo;
- definire, sulla base di quanto emerso in fase di analisi dei fabbisogni, le misure erogabili attraverso il Fondo, integrative rispetto a quanto già previsto dalla legislazione, dalla contrattazione collettiva e dalla regolamentazione previdenziale di categoria, individuandole tra le tipologie di intervento specificate all'art.3 dell'Avviso;
- redarre un Avviso rivolto alle lavoratrici e ai lavoratori delle imprese aderenti all'Ente Bilaterale, finalizzato alla descrizione delle misure erogabili e alla regolamentazione dei tempi e delle modalità di erogazione delle stesse;
- promuovere l'Avviso verso i lavoratori e le lavoratrici destinatarie;
- erogare le misure ivi previste;
- rendicontare la spesa;
- comunicare su base semestrale a Regione Puglia i dati di monitoraggio circa le prestazioni erogate.

Art. 4 – Referenti

La persona autorizzata a rappresentare il Soggetto Intermediario presso e nei rapporti con la Regione Puglia in ordine a tutte le comunicazioni e le richieste inerenti la gestione del Fondo, già indicata in sede di candidatura, è il Sig./Sig.ra/Dott./Dott.ssa/Avv. _____("Referente di Progetto"). Eventuale variazione del referente di progetto dovrà essere tempestivamente comunicata alla Regione.

Per Regione Puglia - Sezione Promozione della Salute e del Benessere - Servizio Minori Famiglie e Pari Opportunità i rapporti con il Soggetto Intermediario sono tenuti dalla Responsabile del procedimento, Dott.ssa Francesca Venuleo.

Art. 5 – Primi adempimenti del Soggetto Beneficiario

1. Il Soggetto Intermediario si impegna a presentare alla Regione Puglia, entro il termine di 180 gg. (centottanta) dalla data di sottoscrizione della presente Convenzione, l'Avviso definitivo per l'erogazione delle misure previste, allegando il documento attestante modalità di realizzazione e risultati dell'attività di rilevazione dei fabbisogni delle lavoratrici e dei lavoratori dell'ambito

economico/professionale e territoriale di riferimento, finalizzata alla definizione della tipologia di interventi da finanziare attraverso il Fondo.

2. Una bozza di Avviso, accompagnata dal documento di analisi dei fabbisogni, potrà essere inviata entro 120 gg. (centoventi) dalla sottoscrizione della presente Convenzione alla Regione Puglia, che potrà fornire, in ottica di collaborazione interistituzionale, indicazioni per la stesura dell'Avviso definitivo.

Art. 6 – Obblighi del Soggetto Intermediario

1. Il Soggetto Intermediario è responsabile delle attività inerenti la corretta gestione del Fondo, per cui Regione Puglia è esonerata da ogni responsabilità nei confronti di terzi per fatti ad essa non imputabili.
2. Il Soggetto Intermediario si impegna a:

- assicurare la corretta gestione e funzionamento del Fondo;
- assolvere i compiti ad esso assegnati ai sensi dell'art.3 dell'Avviso e della presente Convenzione;
- curare la promozione dell'intervento di cui alla presente Convenzione nei confronti dei potenziali destinatari secondo i principi di pari opportunità per tutti e di non discriminazione nell'accesso al Fondo;
- menzionare in tutte le attività e in tutti i documenti connessi alla realizzazione dell'intervento la Regione Puglia – Sezione Promozione della Salute e del Benessere – Servizio Minori, Famiglie e Pari Opportunità quale Ente promotore e finanziatore del Fondo;
- adottare per il Fondo un sistema di contabilità separata ed utilizzare un conto corrente dedicato, di cui avvalersi per la movimentazione finanziaria attinente le attività affidate;
- fornire tempestivamente a Regione Puglia, nelle diverse fasi di realizzazione e rendicontazione delle attività svolte, le informazioni e i dati necessari al monitoraggio dell'intervento, come indicati all'art.7, nonché ogni altro documento che Regione Puglia riterrà utile alla verifica sulla correttezza e trasparenza della attività espletate;
- assicurare lo svolgimento di idonei controlli, anche a campione, previsti dagli artt. 71 e 72 del D.P.R. n. 445/2000, sulla veridicità delle dichiarazioni sostitutive presentate dagli interessati in tutte le fasi del procedimento;
- anticipare la quota del 10% delle risorse assegnate da Regione Puglia, corrispondente alla quota di saldo che la Regione erogherà a seguito dell'avvenuta approvazione della rendicontazione finale prodotta dal Beneficiario in ordine al 100% della spesa effettuata;
- presentare il rendiconto delle spese sostenute, comprovate da idonei documenti contabili.

Art. 7 – Monitoraggio

Il Soggetto Intermediario dovrà assicurare la valutazione sull'efficacia e sulla qualità degli interventi, fornendo alla Regione Puglia - Sezione Promozione della Salute e del Benessere - Servizio Minori, Famiglie e Pari Opportunità report di valutazione in itinere ed ex post.

A tal fine, il Soggetto Intermediario, a partire dalla sottoscrizione della presente Convenzione, si impegna a:

- presentare relazioni semestrali sullo stato di avanzamento dell'intervento, redatte secondo lo schema che verrà indicato dalla Regione, anche in assenza delle condizioni per avanzare le domande di pagamento di cui al successivo art.10;
- presentare, a conclusione dell'intervento, in sede di rendicontazione finale, una relazione finale, redatta secondo lo schema che verrà indicato dalla Regione.

Art. 8 – Validità della Convenzione e obblighi di comunicazione

La presente Convenzione ha validità fino al completamento delle attività, a seguito della totale rendicontazione delle risorse finanziarie costituenti il Fondo.

Il Soggetto Intermediario è tenuto a comunicare tempestivamente alla Responsabile del Procedimento eventuali variazioni in ordine alle dichiarazioni rese in sede di presentazione della candidatura ai sensi

degli artt. 46 e 47 del DPR n.445/2000, scrivendo alla pec servizisociali_pariopportunita@pec.rupar.puglia.it .

Art. 9 – Norma finanziaria

Le risorse complessivamente disponibili per la creazione del Fondo per il sostegno ai genitori e alla conciliazione vita-lavoro, di cui alla presente Convenzione, ammontano a € _____ . La quota di finanziamento regionale al suddetto Fondo, pari a € _____ è da intendersi onnicomprensiva e deve essere integralmente destinata all'erogazione delle misure di sostegno ai lavoratori e alle lavoratrici definite dall'Avviso che verrà redatto dal Soggetto Intermediario di concerto con la Regione Puglia. La quota di co-finanziamento resa disponibile dal Soggetto Intermediario – pari a € _____ – deve essere destinata per almeno il 50% all'erogazione delle suddette misure e può essere utilizzata per la restante parte, in misura comunque inferiore al 50%, per spese di funzionamento e di comunicazione connesse alla gestione del Fondo.

Art. 10 – Modalità di erogazione delle risorse

1. Il contributo assegnato ad ogni Soggetto Intermediario sarà erogato secondo le seguenti modalità:

a) una prima quota, sotto forma di anticipazione, pari al 60% del contributo provvisorio assegnato, previa:
   - sottoscrizione della presente Convenzione
   - accensione del conto corrente dedicato, ma non esclusivo, per tutte le transazioni effettuate nell'attuazione dell'intervento finanziato oggetto della presente Convenzione;
   - presentazione del'Avviso definitivo, ai sensi del precedente art. 5;
   - presentazione domanda di pagamento;
   - comunicazione alla Regione dell'avvio delle attività.
   - polizza fidejussoria a garanzia dell'importo medesimo oggetto di anticipazione.

   È facoltà del Soggetto Intermediario chiedere, a titolo di Anticipazione, quote inferiori, fino al raggiungimento del 60% del contributo assegnato, presentando polizze fidejussorie a garanzia dei medesimi importi richiesti.

b) una seconda quota, sotto forma di pagamento intermedio, pari al 30% del contributo provvisorio assegnato, a fronte di un avanzamento della spesa pari ad almeno il 60% del costo complessivo del progetto, previa:
   - presentazione di domanda di pagamento;
   - rendiconto della spesa effettuata, corredato da tutta la documentazione comprovante le spese ammissibili sostenute;
   - polizza fidejussoria a garanzia dell'importo medesimo oggetto di pagamento intermedio.

   È facoltà del Soggetto Intermediario chiedere, a titolo di pagamento intermedio, quote inferiori, fino al raggiungimento del 30% del contributo assegnato, presentando polizze fidejussorie a garanzia dei medesimi importi richiesti. L'avanzamento di spesa necessario sarà rideterminato in proporzione alla quota richiesta a titolo di pagamento intermedio[1].

c) erogazione finale, a saldo, nella misura massima del 10%, a fronte di un avanzamento pari al 100% del costo complessivo del progetto, previa:
   - presentazione di domanda di pagamento;
   - rendiconto finale della spesa effettuata, corredato da tutta la documentazione comprovante le spese ammissibili sostenute.

[1] A fronte di una richiesta, a titolo di pagamento intermedio, pari al 20% del contributo provvisorio assegnato, sarà necessario un avanzamento di spesa pari ad almeno il 53,3% del costo complessivo del progetto. A fronte di una richiesta, a titolo di pagamento intermedio, pari al 10% de contributo provvisorio assegnato, sarà necessario un avanzamento di spesa pari ad almeno il 46,6% del costo complessivo del progetto.

2. Nel caso di documentazione incompleta, la Regione provvede a richiedere le necessarie integrazioni, che dovranno essere fornite dal Soggetto Intermediario nei 30 giorni successivi alla richiesta.

3. Le polizze fideiussorie stipulate dai Soggetti Intermediari a garanzia degli importi richiesti come I anticipazione e pagamento intermedio dovranno essere rilasciate da:

   - banche o istituti di credito iscritte all'Albo delle banche presso la Banca d'Italia;
   - società di assicurazione iscritte all'elenco delle imprese autorizzate all'esercizio del ramo cauzioni presso l'IVASS;
   - società finanziarie iscritte all'elenco speciale, ex art. 106 del Decreto Legislativo n. 141/2010 e s.m.i.

Gli intermediari finanziari autorizzati devono risultare iscritti nell'elenco di cui all'art. 106 riformato, "Albo degli intermediari finanziari", tenuto presso la Banca d'Italia.

4. La garanzia dovrà contenere espressamente l'impegno della banca/società garante di rimborsare, in caso di escussione da parte della Regione, il capitale maggiorato degli interessi legali, decorrenti nel periodo compreso tra la data di erogazione dell'anticipazione stessa e quella del rimborso. La validità della suddetta polizza non è condizionata alla restituzione di copia controfirmata da parte del Soggetto Intermediario.

5. All'atto di erogazione delle quote di finanziamento regionale, il Soggetto Intermediario dovrà risultare in regola con i versamenti previdenziali ed assicurativi obbligatori.

Art. 11 - Rendicontazione finale e determinazione del contributo definitivo

1. A fronte dell'importo provvisoriamente concesso dalla Regione Puglia a ciascuno dei Soggetti Intermediari, l'ammontare definitivo del contributo finanziario sarà rideterminato a consuntivo, in fase di erogazione del saldo, a seguito della verifica delle spese ammissibili effettivamente sostenute, rendicontate e riconosciute come rimborsabili dalla Regione.
2. Regione Puglia provvederà al recupero delle somme non correttamente rendicontate.
3. Tutti i costi coperti dal cofinanziamento privato andranno regolarmente documentati e rendicontati. Qualora, in sede di controllo della rendicontazione finale, parte del cofinanziamento privato non risultasse documentato e rendicontato, l'importo del contributo pubblico verrà ridotto proporzionalmente.
4. L'erogazione del saldo resta subordinata al rispetto di tutti gli adempimenti a carico del Soggetto Intermediario indicati nella presente Convenzione.

Art. 12 – Spese ammissibili

Sono ammissibili solo le spese effettivamente sostenute dalla data di sottoscrizione della presente Convenzione, comprovate da fatture quietanzate o documenti contabili aventi forza probante equivalente.

Art. 13 – Controlli e verifiche

1. La Regione può disporre in ogni momento controlli e verifiche sull'attuazione dell'intervento ammesso a finanziamento, anche richiedendo produzione di documenti ed effettuando verifiche in loco, con facoltà di assumere ogni utile iniziativa per assicurare il corretto svolgimento delle procedure. Tali verifiche non sollevano, in ogni caso, il Soggetto Intermediario dalla piena ed esclusiva responsabilità della regolare e perfetta esecuzione delle attività.
2. La Regione rimane estranea ad ogni rapporto comunque nascente con terzi in dipendenza della realizzazione dell'intervento oggetto della presente Convenzione. Le verifiche effettuate riguardano esclusivamente i rapporti che intercorrono con il Soggetto Intermediario.

Art. 14 – Cause di revoca del finanziamento

1. La Regione provvede, previa diffida, alla revoca parziale o totale del finanziamento provvisoriamente concesso, con restituzione di una somma pari all'importo del contributo eventualmente già erogato, maggiorato degli interessi legali, decorrenti nel periodo compreso tra la data di erogazione dell'anticipazione stessa e quella del rimborso, nei casi in cui il Soggetto Intermediario:

- non rispetti gli adempimenti previsti dall'Avviso e gli impegni assunti con la sottoscrizione della presente Convenzione;
- incorra in violazioni o negligenze in ordine a leggi, regolamenti e disposizioni normative vigenti;
- comprometta la tempestiva esecuzione o buona riuscita dell'intervento.

2. La Regione provvede alla revoca totale del finanziamento provvisoriamente concesso, con restituzione di una somma pari all'importo del contributo eventualmente già erogato, maggiorato degli interessi legali, decorrenti nel periodo compreso tra la data di erogazione dell'anticipazione stessa e quella del rimborso, nei casi in cui si riscontrino in sede di verifica della documentazione prodotta:

- l'assenza di uno o più requisiti di ammissibilità, ovvero di documentazione incompleta o irregolare, per fatti o atti comunque imputabili al soggetto proponente e non sanabili;
- dichiarazioni false o mendaci rese dal Soggetto Intermediario nella domanda o nella rendicontazione della spesa.

3. Al verificarsi di una o più cause di revoca, la Regione, esperite le procedure di cui agli artt. 7 e 8 della Legge n. 241/1990, trasmette il provvedimento definitivo di dichiarazione di revoca e provvede al recupero delle somme eventualmente erogate.
4. Qualora, nel rilevamento delle predette irregolarità, inadempienze o mancato rispetto degli obblighi descritti, siano coinvolti profili di responsabilità per danni o penale, la Regione esperisce ogni azione nelle sedi opportune.

Art. 15 – Norma di rinvio

Per tutti gli aspetti non espressamente previsti nella presente Convenzione si rinvia alle norme di legge e ai regolamenti disciplinanti gli obblighi e il corretto funzionamento di ciascun soggetto sottoscrittore in relazione alla propria natura giuridica.

Bari, _____

Per il Soggetto Intermediario_____
Il Legale Rappresentante/Il legale rappresentante del Soggetto capofila _____

_____

Per la Regione Puglia
La Dirigente del Servizio Minori Famiglie e Pari Opportunità
Dr.ssa Francesca Zampano

_____

DETERMINAZIONE DEL DIRIGENTE SERVIZIO STRUTTURA DI STAFF A SUPPORTO DEL COORDINAMENTO DELLE POLITICHE INTERNAZIONALI 17 gennaio 2020, n. 1

CUP B91F18000310005 - Programmazione Comunitaria 2014/2020 - "Obiettivo Cooperazione territoriale Europea" - Comitato Nazionale Programma CBC E.N.I. MED 2014/2020 "Piano di attività pluriennale per il supporto alle attività del Comitato Nazionale del Programma E.N.I. Mediterranean Sea Basin c.b.c 2014/2020". Dott. Massimo Avantaggiato - Referente per il monitoraggio – Liquidazione e pagamento fattura FATTPA 1_20 relativa alle attività svolte nel periodo 01/12/2019-31/12/2019.

LA DIRIGENTE DEL SERVIZIO STRUTTURA DI STAFF A SUPPORTO DEL COORDINAMENTO DELLE POLITICHE INTERNAZIONALI

Visti gli articoli 4, 5 e 6 della legge 7 agosto 1990, n. 241 e s.m.i.;

Visti gli articoli 4 e 5 della legge regionale 4 febbraio 1997, n. 7 e s.m.i.;

Vista la DGR n. 3261 del 28/07/1998;

Visti gli articoli 4 e 16 del decreto legislativo 30 marzo 2001, n. 165;

Visto l'art. 32 della legge 18 giugno 2009, n. 69, che prevede l'obbligo di sostituire la pubblicazione tradizionale all'Albo ufficiale con la pubblicazione di documenti digitali sui siti informatici;

Visto l'art. 18, d.lgs. 196/2003 "Codice in materia di protezione dei dati personali" in merito ai principi applicabili ai trattamenti effettuati dai soggetti pubblici;

Visto il DPGR 17 maggio 2016 n. 316 avente ad oggetto "Attuazione modello MAIA di cui al Decreto del Presidente della Giunta Regionale 31 luglio 2015 n. 443. Definizione delle Sezioni di Dipartimento e delle relative funzioni";

Vista la DGR n. 1601 del 19/09/2019 con la quale è stato conferito al Prof. Ing. Domenico Laforgia dell'incarico di Direttore *ad interim* della Struttura Speciale "Coordinamento delle Politiche Internazionali";

Vista la D.D. n. 37 del 15/10/2019 con la quale è stata delegata al Servizio Struttura di Staff a supporto del Coordinamento delle Politiche Internazionali la responsabilità di gestione ed implementazione delle attività del Comitato Nazionale del Programma CBC E.N.I. MED 2014/2020, ivi compresa l'adozione dei relativi atti amministrativi e/o contabili.

Sulla base dell'istruttoria espletata dalla P.O. "Proiezione Internazionale della Presidenza regionale – Programmi di Vicinato europei" e Responsabile Unico del Procedimento (R.U.P.) per le attività rivenienti dal Programma ENI CBC MED 2014-2020, riceve la seguente relazione:

PREMESSO CHE:

- L'*Intesa sul documento concernente la governance nazionale dell'attuazione e gestione dei Programmi di cooperazione territoriale europea 2014-2020* (rep. Atti n. 66/CSR), adottata dalla Conferenza permanente per i rapporti tra lo Stato, le Regioni e le Province autonome di Trento e Bolzano nella seduta del 14 aprile 2016, ha stabilito che la gestione dei programmi afferenti l'Obiettivo Cooperazione Territoriale Europea sia affidata ad una "governance multilvel".

- La suddetta Intesa prevede altresì che per i Programmi di Cooperazione Transnazionale vengano costituiti i Comitati Nazionali e i National Contact Point al fine di favorire l'attuazione e il coordinamento degli stessi Programmi sul territorio italiano.

- In sede di Conferenza dei Presidenti di Regione e Province Autonome, la Regione Puglia è stata individuata

quale Co-Presidente - unitamente al MAECI – del Comitato Nazionale e National Contact Point del Programma *E.N.I. Mediterranean Sea Basin c.b.c.*

- Con Deliberazione di Giunta Regionale n. 903 del 07/06/2017 è stato costituito il Comitato Nazionale del suddetto programma le cui attività sono state affidate alla gestione del Coordinamento delle Politiche Internazionali.

- Con nota prot. n. 6146 del 10/05/2018, l'Agenzia per la Coesione Territoriale – Unità di Gestione del Programma Complementare di Azione e Coesione Governance nazionale dei programmi dell'Obiettivo Cooperazione Territoriale Europea 2014-2020 – ha comunicato al Coordinamento delle Politiche Internazionali l'approvazione e l'ammissione a finanziamento del "Piano di attività pluriennale per il supporto alle attività del Comitato Nazionale del Programma ENI CBC MED 2014-2020".

- Con Deliberazione n. 1274 del 18/07/2018 la Giunta Regionale ha preso atto dell'approvazione del suddetto Piano di attività e, nell'approvare la Bozza di Convenzione da stipulare con l'Agenzia per la Coesione Territoriale che regola i rapporti tra la stessa Agenzia e la Regione Puglia per l'implementazione delle attività inerenti il Comitato nazionale del programma E.N.I. Mediterranean Sea Basin c.b.c. 2014/2020, ha autorizzato il Direttore del Coordinamento delle Politiche Internazionali a sottoscrivere la suddetta Convenzione e ad adottare i successivi atti amministrativi e/o contabili relativi all'implementazione delle attività del Comitato Nazionale del Programma, ivi inclusi gli atti di impegno e di spesa delle risorse finanziarie.

- Con nota prot. n. AOO_177/18/09/2018 n. 550 il Coordinamento delle Politiche Internazionali ha inviato all'Agenzia per la Coesione Territoriale la Convenzione, sottoscritta dal Direttore del Coordinamento, e con nota prot. 11698 del 19/09/2018 l'Agenzia per la Coesione Territoriale ha restituito la suddetta Convenzione, debitamente controfirmata.

- Con Deliberazione n. 53 del 10/07/2017 il C.I.P.E. ha approvato il Programma Complementare di Azione e Coesione Governance c.t.e. dell'Obiettivo Cooperazione Territoriale Europea 2014/2020, destinando € 835.500,00 alle attività del Comitato Nazionale del Programma ENI CBC MED 2014-2020 per l'intero periodo di Programmazione (01/01/2014 - 31/12/2023).

- Le suddette risorse, interamente finanziate dal Fondo di Rotazione (ex L. 183/14987) e, pertanto, a costo zero per il Bilancio Regionale, sono destinate alla copertura delle attività in capo al Co-Presidente del Comitato Regionale – Regione Puglia – per la somma di € 679.500,00, e di quelle in capo al Vicepresidente – Regione Lazio – per la somma di € 156.000,00.

- Con nota AICT 1206 del 25 gennaio 2019 l'Agenzia per la Coesione Territoriale ha approvato la variazione della ripartizione delle risorse proposta dal Coordinamento delle Politiche Internazionali con nota prot. AOO_177/000018 del 10/10/2019.

- Con Deliberazione di Giunta Regionale n. 1274 del 18/07/2018 le risorse di cui alla succitata Delibera C.I.P.E. n. 53/2017 sono state iscritte in Bilancio solo per la parte relativa alle prime tre annualità (2018/2019/2020), per un totale di € 381.662,50, sono stati istituiti nuovi capitoli di entrata e di spesa, ed è stata approvata la variazione al Bilancio di Previsione 2018 e pluriennale 2018-2020, nonché al documento tecnico di accompagnamento e Bilancio Finanziario Gestionale 2018.

- Con Deliberazione di Giunta Regionale n. 329 del 26/02/2019 è stata approvata la variazione al Bilancio di Previsione 2019 e pluriennale 2019-2021, nonché al documento tecnico di accompagnamento e Bilancio Finanziario Gestionale 2019 ed è stato istituito, tra gli altri, il seguente capitolo di spesa:

•

C.R.A.	Capitolo di spesa	Declaratoria	Missione Programma Titolo	Codifica da Piano dei conti finanziario
44.01	**U1902028**	*Spese dirette della Regione sostenute per l'attuazione del Programma E.N.I. Mediterranean Sea Basin 2014/2020 – Lavoro flessibile – Collaborazioni coordinate continuative - Retribuzioni*	19.2.1	U.1.1.1.1

• Con Determinazione Dirigenziale n. 1 del 18/03/2019:

- è stato indetto avviso pubblico di selezione per il conferimento di n. 3 incarichi di lavoro autonomo di natura coordinata e continuativa, per l'espletamento di attività di supporto al Comitato Nazionale del programma ENI CBC MED 2014-2020, con decorrenza dalla data di sottoscrizione del contratto sino al 31/12/2023 e con compenso annuo lordo, previsto per ciascuna unità, pari a € 32.500,00 (trentaduemilacinquecento/00) comprensivi di ogni onere a carico della Regione;

- è stata accertata sul capitolo di entrata n. 2130042 "Trasferimenti diretti da Ministero dell'Economia e delle Finanze finanziamento Piano di attività pluriennale per il supporto alle attività del Comitato Nazionale del Programma E.N.I. Mediterranean Sea Basin c.b.c 2014/2020" la somma complessiva di € 450.000,00;

- è stata impegnata sul capitolo Capitolo di spesa: 1902028 "*Spese dirette della Regione sostenute per l'attuazione del Programma E.N.I. Mediterranean Sea Basin 2014/2020 – Lavoro flessibile – Collaborazioni coordinate continuative – Retribuzioni*" la somma di € 44.000,00 per l'anno 2019;

- è stato approvato lo schema di Bando unitamente al modello di proposizione della candidatura e alle dichiarazioni di incompatibilità da compilare in caso di sottoscrizione del contratto.

• in data 18/04/2019 il suddetto Avviso è stato pubblicato sul Bollettino Ufficiale della Regione Puglia – B.U.R.P. n. 43 del 18/04/2019, indicando le ore 12:00 a.m. del 15° (quindicesimo) giorno dalla pubblicazione quale termine ultimo per la presentazione delle candidature.

• con Determinazione Dirigenziale n. 8 del 06/05/2019 è stata nominata, ai sensi e per gli effetti dell'art. 6 del R.R. n. 11 del 2009, la Commissione esaminatrice per l'espletamento della procedura di valutazione delle candidature pervenute in relazione al predetto Avviso pubblico.

• con nota prot. AOO/177/2019/433 del 11/06/2019 la Commissione esaminatrice, concluse le attività di valutazione delle candidature pervenute, ha trasmesso al Responsabile Unico del Procedimento (R.U.P.) per le attività rivenienti dal Programma ENI CBC MED 2014-2020, la documentazione relativa alla procedura di selezione svolta ed i relativi verbali.

CONSIDERATO CHE:

• Con D.D. n. 27 del 19/06/2019 sono stati approvati gli atti della Commissione esaminatrice, ivi inclusa la graduatoria finale di merito, e sono stati nominati vincitori della procedura di selezione, tra cui il Dott. Massimo Avantaggiato, risultato vincitore della selezione per il Profilo C – Referente per il Monitoraggio.

- In data 27 giugno 2019 il Dott. Massimo Avantaggiato ha sottoscritto con il Coordinamento delle Politiche internazionali un contratto di lavoro autonomo di natura coordinata e continuativa (n. repertorio 022076/2019) per lo svolgimento delle attività riportate nell'Avviso pubblico approvato con Determinazione Dirigenziale n. 1 del del 18/03/2019.

- Per lo svolgimento delle suddette attività è previsto un compenso annuo lordo pari a € 32.500,00 (trentaduemilacinquecento/00) comprensivi di ogni onere a carico della Regione il cui pagamento dovrà essere effettuato sulla base di una relazione presentata dal collaboratore al Coordinamento delle Politiche Internazionali, concernente le attività svolte e gli obiettivi raggiunti nel periodo di riferimento.

VISTA la relazione presentata dal Dott. Massimo Avantaggiato in riferimento alle attività svolte nel periodo 01/12/2019 – 31/12/2019 (Prot. AOO_177/14/01/2020 n. 27).

VISTA l'approvazione delle suddette relazioni da parte del Responsabile Unico del Procedimento (R.U.P.) per le attività rivenienti dal Programma ENI CBC MED 2014-2020.

VISTA la Fattura Elettronica **FATTPA 1_20** emessa dal dott. Massimo Avantaggiato in data 02/01/2020 (Prot. AOO_177/14/01/2020 n. 29) in riferimento alle attività svolte complessivamente dal 01/12/2019 al 31/12/2019, per l'importo totale di € 2.708,33 - di cui € 2.604,16 quale Imponibile previdenziale e € 104,17 quale Importo contributo del 4% alla cassa previdenziale (TC22 – INPS) -. La suddetta fattura allegata al presente provvedimento (All. 1) non sarà pubblicata in nessuna forma e sarà disponibile solo nei casi di richiesta di accesso agli atti nel rispetto della normativa vigente in materia

RITENUTO di dover provvedere alla liquidazione e pagamento della suddetta Fattura Elettronica, registrata – in ottemperanza agli adempimenti richiesti dal sistema del MEF – nel Registro Unico delle Fatture (R.U.F.) al n. 240/2020.

Tutto ciò premesso, si propone di:

1. Procedere alla liquidazione e al pagamento della Fattura Elettronica **FATTPA 1_20** (All. 1), emessa dal dott. Massimo Avantaggiato in data 02/01/2020 (n. 240/2020 del Registro Unico delle Fatture).

2. Dare atto che la spesa de quo trova copertura nell'atto d'impegno assunto con Determinazione Dirigenziale n. 1 del 18/03/2019 sul capitolo di spesa: 1902028 "*Spese dirette della Regione sostenute per l'attuazione del Programma E.N.I. Mediterranean Sea Basin 2014/2020 – Lavoro flessibile – Collaborazioni coordinate continuative – Retribuzioni*" – C.R.A.: 44.01 - Missione Programma Titolo: 19.2.1 - Codifica da Piano dei conti finanziario: U.1.1.1.1.

3. Dare atto che, con nota Prot. AOO_177/21/06/2019 n. 468, si è provveduto, come previsto dall'art. 1, comma 173, della L. n. 266/2005, alla trasmissione alla competente Sezione regionale di Controllo della Corte dei Conti della Determinazione Dirigenziale n. 27 del 19/06/2019 – "CUP B91F18000310005 - Avviso pubblico per il conferimento di n. 3 incarichi di lavoro autonomo di natura coordinata e continuativa per l'espletamento di attività di supporto al Comitato Nazionale del Programma ENI CBC MED 2014-2020". Approvazione esiti procedura di selezione e schema di contratto e nomina vincitori".

4. Autorizzare la Sezione Bilancio e Ragioneria a liquidare e pagare la Fattura Elettronica **FATTPA 1_20** (All. 1), emessa dal dott. Massimo Avantaggiato in data 02/01/2020 (n. 240/2020 del Registro Unico delle Fatture), per l'importo totale di € 2.708,33 - di cui € 2.604,16 quale Imponibile previdenziale e € 104,17 quale Importo contributo del 4% alla cassa previdenziale (TC22 – INPS) -.

5. Approvare la scheda anagrafico-contabile allegata (All. 2) al presente provvedimento che non sarà pubblicata in nessuna forma e che sarà disponibile solo nei casi di richiesta di accesso agli atti nel rispetto della normativa vigente in materia.

6. Autorizzare la Sezione Bilancio e Ragioneria ad emettere il relativo mandato di pagamento secondo le modalità stabilite nella sezione "Adempimenti contabili" e nella scheda anagrafico-contabile allegata (All. 2) al presente provvedimento.

Verifica ai sensi del D. Lgs. 196/2003
Garanzie di riservatezza

La pubblicazione del presente atto all'albo, salve le garanzie previste dalla Legge 7 agosto 1990, n. 241 e ss.mm.ii. in tema di accesso ai documenti amministrativi, avviene nel rispetto della tutela alla riservatezza dei cittadini, secondo quanto disposto dal D.Lgs. 196/2003 in materia di protezione dei dati personali, nonché dal vigente regolamento regionale n.5/2006 per il trattamento dei dati sensibili e giudiziari.

Ai fini della pubblicità legale, il presente atto destinato alla pubblicazione, è redatto in modo da evitare la diffusione di dati personali identificativi non necessari ovvero il riferimento a dati sensibili che, in quanto indispensabili, sono trasferiti in documenti separati, esplicitamente richiamati.

ADEMPIMENTI CONTABILI AI SENSI DEL D. LGS. n.118/2011 E SS.MM.II.

Bilancio Vincolato – Esercizio 2019

C.R.A.: 44.01

Causale: liquidazione e pagamento Fattura Elettronica FATTPA 1_20 (All. 1), emessa dal dott. Massimo Avantaggiato in data 02/01/2020 (n. 240/2020 del Registro Unico delle Fatture) e relativa alle attività svolte dal 01/12/2019 al 31/12/2019, per l'importo totale di € 2.708,33 - di cui € 2.604,16 quale Imponibile previdenziale e € 104,17 quale Importo contributo del 4% alla cassa previdenziale (TC22 – INPS).

Capitolo di entrata: n. 2130042 "Trasferimenti diretti da Ministero dell'Economia e delle Finanze finanziamento Piano di attività pluriennale per il supporto alle attività del Comitato Nazionale del Programma E.N.I. Mediterranean Sea Basin c.b.c 2014/2020".

Piano dei conti finanziario: 2.1.1.1.1

Titolo Giuridico: Delibere C.I.P.E. nn. 10/2015 e 53/2017

Atto di accertamento in entrata e di impegno: D.D. n. 1 del 18/03/2019

Capitolo di spesa: 1902028 "*Spese dirette della Regione sostenute per l'attuazione del Programma E.N.I. Mediterranean Sea Basin 2014/2020 – Lavoro flessibile – Collaborazioni coordinate continuative – Retribuzioni*"
Missione Programma Titolo: 19.2.1

Codifica da Piano dei conti finanziario: U.1.1.1.1.

Dichiarazioni e/o attestazioni:

- L'importo pari ad € 2.708,33 corrisponde ad obbligazione giuridicamente perfezionata avente creditore certo e risulta pertanto liquidabile ed esigibile;

- la spesa di cui al presente provvedimento rientra nello stanziamento dei capitoli di spesa diretti della Regione connessi all'attuazione del Programma ENI CBC MED 2014-2020;

- esiste la disponibilità finanziaria sul capitolo di spesa n. 1902028;

- l'operazione contabile proposta assicura il rispetto dei vincoli di finanza pubblica garantendo il pareggio di bilancio di cui alla L. n.145/2018, commi 819 a 843;

- l'operazione contabile proposta assicura il rispetto della L.R. n. 67 del 28 dicembre 2018 recante "Disposizioni per la formazione del bilancio di previsione 2019 e bilancio pluriennale 2019-2021 della Regione Puglia (Legge di stabilità regionale 2019";

- l'operazione contabile proposta assicura il rispetto della L.R. n. 68 del 28 dicembre 2018 "Bilancio di previsione della regione Puglia per l'esercizio finanziario 2019 e bilancio pluriennale 2019-2021";

- le attività e le procedure poste in essere con il presente provvedimento sono ammissibili a rendicontazione e conformi ai relativi regolamenti;

- Non ricorrono gli obblighi di verifica ex Art. 48 bis del D.P.R. n. 602 del 29/09/1973 e ss.mm.ii.;

- Non ricorrono gli obblighi previsti in applicazione della normativa antimafia di cui al D. Lgs. 159/2011;

- Non ricorrono gli obblighi di cui agli artt. N. 26 e 27 del D. Lgs. n. 33 del 14/03/2013;

- Non ricorre l'obbligo della presentazione del DURC trattandosi di prestazione rientrante nel contratto di prestazione d'opera, autorizzato e certificato ai sensi dell'art. 7, comma 6, del D. Lgs. n. 165/2001;

- Sono stati assolti gli obblighi di pubblicità e trasparenza o l'obbligo di cui all'art. 15 del D. Lgs. n. 33 del 14/03/2013 con la pubblicazione del provvedimento di conferimento dell'incarico e del relativo contratto nella Sezione Amministrazione Trasparente;

- È stato assolto l'obbligo di cui all'art. 53, comma 14, del D. Lgs. n. 165/2001 con con la pubblicazione del provvedimento di conferimento dell'incarico nella banca dati Perla PA – Anagrafe delle prestazioni;

- il contratto *de quo* non concorre alle spese di personale di cui all'art. 14, comma 7, della Legge 30 luglio 2010 n. 122, in quanto gravanti sui fondi del bilancio vincolato.

VISTO di attestazione di disponibilità finanziaria
La Responsabile P.O. "Proiezione Internazionale della Presidenza regionale – Programmi di Vicinato europei"
R.U.P. Programma ENI CBC MED 2014-2020
(dott.ssa Santa Vitucci)

LA DIRIGENTE DEL SERVIZIO STRUTTURA DI STAFF A SUPPORTO DEL COORDINAMENTO DELLE POLITICHE INTERNAZIONALI

- Sulla base delle risultanze istruttorie innanzi illustrate, letta la proposta formulata dalla P.O. "Proiezione Internazionale della Presidenza regionale – Programmi di Vicinato europei" e Responsabile Unico del Procedimento (R.U.P.) per le attività rivenienti dal Programma ENI CBC MED 2014-2020;
- Vista la sottoscrizione posta in calce al presente provvedimento dalla P.O. "Proiezione Internazionale della Presidenza regionale – Programmi di Vicinato europei" e Responsabile Unico del Procedimento (R.U.P.) per le attività rivenienti dal Programma ENI CBC MED 2014-2020;

DETERMINA

per quanto in premessa espresso che quivi s'intende integralmente riportato, di:

1. Procedere alla liquidazione e al pagamento della Fattura Elettronica **FATTPA 1_20** (All. 1), emessa dal dott. Massimo Avantaggiato in data 02/01/2020 (n. 240/2020 del Registro Unico delle Fatture).

2. Dare atto che la spesa de quo trova copertura nell'atto d'impegno assunto con Determinazione Dirigenziale n. 1 del 18/03/2019 sul capitolo di spesa: 1902028 "*Spese dirette della Regione sostenute per l'attuazione del Programma E.N.I. Mediterranean Sea Basin 2014/2020 – Lavoro flessibile – Collaborazioni coordinate continuative – Retribuzioni*" – C.R.A.: 44.01 - Missione Programma Titolo: 19.2.1 - Codifica da Piano dei conti finanziario: U.1.1.1.1.

3. Dare atto che, con nota Prot. AOO_177/21/06/2019 n. 468, si è provveduto, come previsto dall'art. 1, comma 173, della L. n. 266/2005, alla trasmissione alla competente Sezione regionale di Controllo della Corte dei Conti della Determinazione Dirigenziale n. 27 del 19/06/2019 – "CUP B91F18000310005 - Avviso pubblico per il conferimento di n. 3 incarichi di lavoro autonomo di natura coordinata e continuativa per l'espletamento di attività di supporto al Comitato Nazionale del Programma ENI CBC MED 2014-2020". Approvazione esiti procedura di selezione e schema di contratto e nomina vincitori".

4. Autorizzare la Sezione Bilancio e Ragioneria a liquidare e pagare la Fattura Elettronica **FATTPA 1_20** (All. 1), emessa dal dott. Massimo Avantaggiato in data 02/01/2020 (n. 240/2020 del Registro Unico delle Fatture), per l'importo totale di € 2.708,33 - di cui € 2.604,16 quale Imponibile previdenziale e € 104,17 quale Importo contributo del 4% alla cassa previdenziale (TC22 – INPS) -.

5. Approvare la scheda anagrafico-contabile allegata (All. 2) al presente provvedimento che non sarà pubblicata in nessuna forma e che sarà disponibile solo nei casi di richiesta di accesso agli atti nel rispetto della normativa vigente in materia.

6. Autorizzare la Sezione Bilancio e Ragioneria ad emettere il relativo mandato di pagamento secondo le modalità stabilite nella sezione "Adempimenti contabili" e nella scheda anagrafico-contabile allegata (All. 2) al presente provvedimento.

7. Disporre la pubblicazione del presente provvedimento, esclusi gli Allegati 1 e 2 che saranno disponibili solo nei casi di richiesta di accesso agli atti nel rispetto della normativa vigente in materia, sul Bollettino Ufficiale della Regione Puglia.

La sottoscritta attesta che il procedimento istruttorio affidato è stato espletato nel rispetto della vigente normativa regionale, nazionale e comunitaria e che il presente schema di provvedimento, predisposto ai fini dell'adozione dell'atto finale da parte del Direttore del Coordinamento delle Politiche Internazionali, è conforme alle risultanze istruttorie.
La sottoscritta attesta che il presente documento è stato sottoposto a verifica per la tutela dei dati personali secondo la normativa vigente.

P.O. "Proiezione Internazionale della Presidenza regionale – Programmi di Vicinato europei"
R.U.P. Programma ENI CBC MED 2014-2020 **dott.ssa SANTA VITUCCI**

Il presente provvedimento:

a) rientra nelle funzioni amministrative delegate;
b) è immediatamente esecutivo;
c) è adottato in un unico originale, composto da n. 11 (undici) facciate e dagli Allegati 1 (Fattura Elettronica FATTPA 1_20) e 2 (scheda anagrafico-contabile), composti rispettivamente da n. 3 (tre) e da n. 2 (due) facciate, timbrate e vidimate, che sarà conservato agli atti del Coordinamento;
d) sarà pubblicato all'albo del Coordinamento delle Politiche Internazionali per 10 giorni lavorativi ai sensi dell'art. 16 co. 3 DPGR 161/2008 a far tempo dalla data di registrazione;
e) sarà trasmesso in copia conforme all'originale alla Sezione Ragioneria;
f) sarà trasmesso in copia conforme all'originale alla Segreteria della Giunta Regionale;
g) sarà disponibile nella Sezione Amministrazione Trasparente del sito ufficiale della Regione Puglia (www.regione.puglia.it).

LA DIRIGENTE DEL SERVIZIO STRUTTURA DI STAFF
A SUPPORTO DEL COORDINAMENTO
DELLE POLITICHE INTERNAZIONALI
(Dott.ssa Adriana Agrimi)

DETERMINAZIONE DEL DIRIGENTE SERVIZIO VIA E VINCA 27 dicembre 2019, n. 328

ID_5437. POR–FESR 2014/20 – Asse VI, Azione 6.5 "Interventi di tutela della biodiversità lungo la fascia costiera in ambiente costiero e marino". Proponente: Consorzio di Gestione AMP "Porto Cesareo". Comune di Porto Cesareo (LE). Valutazione di Incidenza ex art. 5 del DPR 357/97 e ss.mm.ii..

La Dirigente *ad interim* del Servizio VIA e VINCA, Dott.ssa Antonietta Riccio

VISTA la Legge Regionale 4.02.1997 n. 7 e ss.mm.ii.;
VISTO l'art. 5 del D.P.R. n. 357/1997 e ss.mm.ii.;
VISTA la DGR n. 3261 del 28.07.98 con la quale sono state emanate direttive per la separazione delle attività di direzione politica da quelle di gestione amministrativa;
VISTO l'art. 1 c. 1 della L.r. 11/2001 e ss.mm.ii.;
VISTO l'art. 32 della Legge n. 69 del 18.06.2009 che prevede l'obbligo di sostituire la pubblicazione tradizionale all'Albo ufficiale con la pubblicazione di documenti digitali sui siti informatici;
VISTO l'art. 18 del D. Lgs. n. 196/2003 "Codice in materia di protezione dei dati personali" in merito ai principi applicabili ai trattamenti effettuati dai soggetti pubblici;
VISTO il D.Lgs. n. 33 del 14/03/2013 *"Riordino della disciplina riguardante gli obblighi di pubblicità, trasparenza e diffusione di informazioni da parte delle pubbliche amministrazioni"*.
VISTI gli artt. 14 e 16 del D. Lgs. n. 165/2001;
VISTA la D.G.R. 31 luglio 2015, n. 1518 "*Adozione del modello organizzativo denominato "Modello Ambidestro per l'Innovazione della macchina Amministrativa regionale - MAIA". Approvazione Atto di Alta Organizzazione*";
VISTO il Decreto del Presidente della Giunta Regionale 31 luglio 2015, n. 443 di *"Adozione del modello organizzativo denominato "Modello Ambidestro per l'Innovazione della macchina Amministrativa regionale-MAIA";*
VISTA la D.G.R. n. 458 del 8/4/2016 in cui sono definite le Sezioni di Dipartimento e le relative funzioni, con particolare riferimento alla Sezione "Autorizzazioni Ambientali" ed alla collocazione provvisoria dei relativi Servizi;
VISTA la D.G.R. n. 1176 del 29 luglio 2016 e ss.mm.ii., con cui la dott.ssa Antonietta Riccio, è stata nominata Dirigente della Sezione Autorizzazioni Ambientali;
VISTA la D.D. n. 997 del 23 dicembre 2016 del Dirigente della Sezione Personale e Organizzazione con cui sono stati istituiti i Servizi afferenti alle Sezioni, in applicazione dell'art. 19 c. 2 del DPGR n. 443 del 31 luglio 2015 e s. m. i.;
VISTA la D.D. n. 16 del 31 marzo 2017 del Direttore del Dipartimento Risorse Finanziarie e Strumentali, Personale e Organizzazione, con cui la dott.ssa Antonietta Riccio è stata nominata Dirigente *ad interim* del Servizio VIA e VINCA;
VISTA la DD n. 113 del 14 maggio 2019 con cui è stata attribuita la Struttura di responsabilità equiparata a P.O. di tipo C) "VINCA agronomico - sviluppo rurale" alla dott.ssa Roberta Serini;
VISTI altresì:

- il Decreto del Presidente della Repubblica 8 settembre 1997, n. 357 "Regolamento recante attuazione della Direttiva habitat" e ss.mm.ii.;
- il D.M. 12 dicembre 1997 "*Istituzione dell'area naturale marina protetta denominata "Porto Cesareo*";
- la L.R. n. 5 del 15.03.06 "*Istituzione della Riserva naturale regionale orientata Palude del Conte e Duna Costiera - Porto Cesareo*";
- la D.G.R. 304/2006 così come modificata ed integrata dalla DGR 1362 del 24 luglio 2018 (BURP n. 114 del 31/08/2018);
- il D.M. 17 ottobre 2007 recante "Criteri minimi uniformi per la definizione di Misure di Conservazione relative a Zone Speciali di Conservazione (ZSC) e a Zone di Protezione Speciale (ZPS)";
- il Regolamento regionale 6/2016 recante "*Misure di Conservazione ai sensi delle Direttive Comunitarie 2009/147 e 92/43 e del DPR 357/97 per i Siti di importanza comunitaria (SIC)*", come modificato dal Regolamento 12/2017;

- il Decreto del Ministro dell'Ambiente e della Tutela del Territorio e del Mare 28 dicembre 2018 "*Designazione di ventiquattro zone speciali di conservazione (ZSC) insistenti nel territorio della regione biogeografia mediterranea della Regione Puglia*" (G.U. Serie Generale 23 gennaio 2019, n. 19);
- la DGR n. 2442 del 21/12/2018 "*Rete Natura 2000. Individuazione di Habitat e Specie vegetali e animali di interesse comunitario nella regione Puglia*";
- l'art. 23 della L.r. n. 18/2012, così come modificato dall'art. 52 della LR 67/2017 "*Disposizioni per la formazione del bilancio di previsione 2018 e bilancio pluriennale 2018-2020 della Regione Puglia (legge di stabilità regionale 2018)";*
- l'art. 42 "*Rete natura 2000. Sistema sanzionatorio*" della L.R. n. 44 del 10/08/2018 (BURP n. 106 del 13/08/2018).

Premesso che:

1. con nota proprio prot. n. 845 del 21-09-2018, acclarata al prot. della Sezione Autorizzazioni Ambientali n. AOO_089/10154 del 21-09-2018, il Consorzio di Gestione dell'Area Marina Protetta "Porto Cesareo" (d'ora in poi AMP), nella persona del suo Direttore dott. Paolo D'Ambrosio, inoltrava istanza di valutazione di incidenza per il progetto emarginato in epigrafe;

2. quindi, il medesimo Consorzio, con nota proprio prot. 971 del 15.11.2018, in atti al prot. AOO_089/12197 del 15.11.2018, comunicava l'indizione della Conferenza di Servizi (da ora CdS) ex art. 14 co. 2 della L 241/90 e ss.mm.ii., da effettuarsi in data 17/12/2018 secondo le modalità ex art. 14-ter della medesima Legge, per l'acquisizione del parere di competenza per l'intervento in oggetto;

3. lo scrivente, con nota prot. AOO_089/12880 del 04.12.2018, a seguito di una preliminare disamina della documentazione scaricabile dal link indicato nella suddetta nota, ai fini dell'avvio del procedimento di valutazione di incidenza, comunicava la necessità di produrre le seguenti integrazioni:

- *evidenza del versamento degli oneri istruttori ex art. 9 della LR 17/2007 a favore della Regione Puglia (c/c 60225323 ovvero iban IT94D0760104000000060225323, cod. 3120, intestato a "Regione Puglia - tasse, tributi e proventi regionali"), pena il mancato avvio dell'istruttoria ai sensi del c. 2 del predetto articolo di legge;*
- *dichiarazione sostitutiva ex art. 47 del DPR n. 445/2000 e ss.mm.ii resa dal RUP circa l'importo di progetto ovvero evidenza dello stesso, ai fini della quantificazione degli oneri istruttori;*
- *copia dei documenti di identità del RUP e del tecnico progettista;*
- *documentazione relativa alla Valutazione di Incidenza Ambientale redatta in conformità all'Allegato alla Deliberazione della Giunta Regionale 24 luglio 2018, n. 1362 (B.U.R.P. N. 114 del 31.08.2018) "Valutazione di incidenza ambientale. Articolo 6 paragrafi 3 e 4 della Direttiva n.92/43/CEE ed articolo 5 del D.P.R. 357/1997 e smi. Atto di indirizzo e coordinamento. Modifiche e integrazioni alla D.G.R. n.304/2006" – fase di screening o valutazione appropriata;*
- *specifiche informazioni delle opere di progetto in formato vettoriale shapefile, georiferito nel sistema di riferimento WGS 1984 proiezione UTM fuso 33N;*
- *copia del verbale del tavolo negoziale tenutosi tra la Sezione Tutela e Valorizzazione del Paesaggio ed il Consorzio AMP Porto Cesareo per il progetto in parola;*
- *relazione descrittiva degli interventi proposti comprensiva del dimensionamento dei manufatti (staccionate, ecc.) e delle modalità di esecuzione delle opere (mezzi, aree di cantiere, ecc.);*
- *parere di valutazione di incidenza rilasciato dal Comune di Porto Cesareo in qualità di Ente gestore della RNOR "Palude del Conte e Duna costiera – Porto Cesareo", al fine di porre in atto quanto previsto dall'art. 6 c.4 della LR 11/2001 e ss.mm.ii.;*
- *con riferimento all'intervento a terra, parere di compatibilità al PAI rilasciato dal Distretto Idrografico dell'Appennino Meridionale, sede Puglia, al fine di porre in atto quanto previsto dall'art. 6 c.4bis) della LR 11/2001 e ss.mm.ii.*

Segnalando tuttavia la riconducibilità delle opere previste in mare alla fattispecie di cui al p.to 7 lett. n) dell'Allegato IV - Parte II del D.Lgs. 152/2006 e p.to B.1 lett.e) dell'Elenco B della L.R. 11/2001 da

assoggettare alla procedura di VIA, comprensiva di valutazione d'incidenza, espletata in conformità a quanto previsto dall'art. 27-bis (Provvedimento autorizzatorio unico regionale) del DLgs 152/2006 e ss.mm.ii., lo scrivente rimetteva altresì all'Autorità procedente ogni conseguente valutazione in merito alla procedibilità della CdS;

4. successivamente il Consorzio di gestione dell'AMP inoltrava, con nota prot. del 04/10/2018, acquisita al prot. AOO_089/04/10/2018 n. 10566, richiesta di parere di competenza ai sensi dell'art. 109 c. 3 del D.lgs 152/20016 e s.m.i.;

5. pertanto, questo Servizio, con nota prot. AOO_089/115 del 04-01-2019, rammentava che la competenza relativa all'autorizzazione ex art. 109 comma 3 del D.lgs 152/20016 e s.m.i. è attribuita alla Provincia di riferimento ex art. 8 della L.r. 17/2007;

6. in riscontro alla nota prot. 12880/2018 dello scrivente, il Consorzio, con nota poprio prot. 96 del 07/02/2019, acquisita al prot. uff. AOO_089/1412 del 07-02-2019, rilevando preliminarmente che "*la documentazione necessaria redatta in conformità alla DGR n.1362 del 24 Luglio 2018, la relazione descrittiva degli interventi proposti, il perimetro degli interventi in formato SHP (…) sarà inoltrata, pertanto, solo dopo l'ottenimento del parere di competenza da parte dell'ADB Puglia***"** e che **"***con nostra nota prot. 84/2019 trasmessa a mezzo pec del 01.02.2019, (…), è stata trasmessa la seguente documentazione:*

- *evidenza del versamento degli oneri istruttori ex art.9 della L.R. 17/2007 in favore della Regione Puglia;*
- *dichiarazione sostitutiva ex art. 47 del DPR n. 445/2000 e ss.mm.ii. resa dal RUP circa l'importo dell'intervento e finalizzata al calcolo degli oneri istruttori.",*

comunicava, per le motivazioni ivi esposte, di voler *"procedere nell'iter amministrativo di approvazione del progetto in epigrafe e nella valutazione dei potenziali impatti ambientali esclusivamente utilizzando la procedura di Valutazione di Incidenza ex art. 5 del DPR 357/97 e s.m.i*." ;

7. quindi, con nota proprio prot. 104 del 19/02/2019, in atti al prot. AOO_089/1852 del 19-02-2019, il Consorzio trasmetteva il verbale della prima seduta della CdS, convocando la seconda in data 25 febbraio 2019;

8. successivamente, lo stesso, con nota inviata a mezzo pec in data 20-02-2019, con prot. n. 132, acclarata al prot. AOO_089/1919 del 20-02-2019, rinviava la convocazione della II seduta in data 4 marzo 2019;

9. con nota in atti al AOO_089/2469 del 05-03-2019, l'Autorità di Distretto Idrografico dell'Appennino Meridionale, sede Puglia, dava evidenza di necessitare di documentazione integrativa da parte del proponente;

10. questo Servizio, con nota prot. AOO_089/3034 del 15-03-2019, comunicando preliminarmente la mancata acquisizione agli atti della nota del Consorzio prot. n 84/2019 dell' 01/02/2019 in riscontro alla nota dello scrivente prot. n. 12880/2018, ai fini del perfezionamento della fase di avvio della procedura di VINCA, ritenendo le informazioni fornite dal Consorzio con la nota proprio prot. 96 del 07/02/2019 insufficienti a superare le perplessità già evidenziate, rimetteva nuovamente al Consorzio, in qualità di Autorità procedente, ogni conseguente valutazione in merito alla prosecuzione della CdS indetta con nota proprio prot. 971/2018 ed aggiornata con nota proprio prot. 132/2019;

11. con nota in atti al AOO_089/3630 del 28-03-2019, l'Autorità di Distretto Idrografico dell'Appennino Meridionale, sede Puglia, notificava il proprio parere;

12. successivamente, lo stesso, con nota proprio prot. n. 409 del 27-05-2019, in atti al prot. AOO_089/6339 del 27-05-2019 ed assegnata allo scrivente in data 13-06-2019, riscontrava la nota di questo Servizio prot. 3034/2019, chiedendo, alla luce delle ulteriori motivazioni ivi esposte, di prevedere per il progetto in questione unicamente il percorso amministrativo della VInCA così come richiesto con nota 845/2018 del 21/09/2018;

13. quindi, lo scrivente, con nota prot. AOO_089/8134 del 04/07/2019, in base ai rilievi ed alle considerazioni

ivi esposte, invitava l'AMP "Porto Cesareo" a provvedere tempestivamente al perfezionamento dell'istanza prot. n. 10154/2018 ed alla trasmissione delle ulteriori integrazioni contestualmente richieste con nota prot. n. 12880/2018;

14. con nota proprio prot. n. 8384 del 10-07-2019, in atti al prot. n. AOO_089/8485 dell'11-07-2019, l'Autorità di Bacino di Distretto, sede Puglia, in riferimento alla versione di progetto trasmessa dal Consorzio in data 27-05-2019, comunicava ulteriori specificazioni;

15. il Consorzio, con nota proprio prot. 693 del 20-09-2019, riscontrava la nota di questo Servizio prot. 8134/2019, trasmettendo, a mezzo pec, acclarate ai prott. nn. 11546, 11549 e 11552 del 26-09-2019, i seguenti elaborati tecnici adeguati ai pareri acquisiti nel corso della Conferenza di Servizi Decisoria:

- *Allegato 1 – RELAZIONE TECNICA GENERALE E QUADRO ECONOMICO*
- *Allegato 7 – SCREENING VINCA*
- *Allegato 7.1 - VINCA RELAZIONE DETTAGLIATA*
- *Allegato 10 – CRONOPROGRAMMA*
- *Tavola 01 - Inquadramento territoriale*
- *Tavola 02 - Inquadramento territoriale – VINCOLI*
- *Tavola 03- Stato di fatto – DOCUMENTAZIONE FOTOGRAFICA*
- *Tavola 04 -Stato di progetto -PORTO CESAREO*
- *Tavola 05 - Stato di progetto - PARTICOLARI COSTRUTTIVI*
- *Cartella degli shapefile di progetto*
- *l'attestazione di pagamento degli oneri istruttori e l'autodichiarazione inerente l'importo di progetto ai sensi del'Art. 47 del DPR 445/2000.*

16. a valle della trasmissione della documentazione di cui al capoverso precedente, lo scrivente, con nota prot. AOO_089/13632 dell'08/11/2019, chiedeva all'Autorità di Bacino Distrettuale di recare l'interpretazione autentica del proprio parere di cui alla nota prot. n. 8384 del 10.07.2019 (in atti al prot. 8485/2019) e la rispondenza, alle prescrizioni ivi impartite, delle varianti progettuali proposte dal Consorzio in sede di progettazione definitiva, con particolare riferimento alla prescrizione n. 2 del suddetto parere;

17. pertanto, con nota proprio prot. n. 0013543 del 22/11/2019, acclarata al prot. AOO_089/14560 del 25/11/2019, l'ABDAM riscontrava la nota prot. 13632/2019;

18. successivamente, con nota/pec in atti al prot. AOO_089/15514 del 16-12-2019, al fine di rendere coerente la tavola di progetto e gli interventi previsti con quanto prescritto dai pareri dell'ADB n. 8384 del 10/07/2019 e n. 13543 del 22/11/2019, il Consorzio di gestione dell'AMP trasmetteva, ad integrazione, gli elaborati tecnici adeguati "*Allegato_7_1_Relazione dettagliata VINCA_compressed.pdf*" e "*Tav 4_ adeguata alle prescrizioni ADB_compressed.pdf*".

Premesso altresì che:

- in base alla documentazione in atti, emerge che l'intervento proposto concorre al finanziamento con risorse pubbliche di cui all'Asse VI - Azione 6.5.1 del POR-Puglia 2014-2020 "*Interventi per la tutela e valorizzazione della biodiversità terrestre e marina*", emanato con Atto n. 493 del 20 dicembre 2016 (BURP n. 9 del 19.01.2017) della Dirigente della Sezione tutela e valorizzazione del paesaggio della Regione Puglia;

esaminati gli atti amministrativi e la documentazione tecnica fornita, che, in virtù dell'elab. "*Allegato_7_1_ Relazione dettagliata VINCA_compressed.pdf*", è assimilabile ad un livello 2 "fase appropriata", si procede pertanto in questa sezione ad illustrare le risultanze dell'istruttoria relativa al predetto livello 2 "*fase appropriata*" del procedimento in epigrafe.

Descrizione dell'intervento

L'intervento, proposto in forma associata tra il Consorzio di gestione dell'AMP di Porto Cesareo ed il Comune di Porto Cesareo, prevede la realizzazione di due differenti interventi:

1. **un intervento a terra**, consistente in azioni di riqualificazione dei sistemi dunali, che, interessati da problemi di degrado, necessitano di azioni di recupero, rinaturazione e rimozione delle cause di criticità; allo scopo sono stati previsti specifici interventi di ingegneria naturalistica finalizzati alla ricostituzione dunale, anche attraverso l'utilizzo delle foglie spiaggiate di Posidonia oceanica (in coerenza con quanto previsto dalle linee guida per la Gestione delle Biomasse Vegetali Spiaggiate redatte da Regione Puglia, Autorità di Bacino della Puglia e ARPA Puglia) unitamente alle opere di rinaturalizzazione con specie autoctone provenienti dalla raccolta, selezione e moltiplicazione di germoplasma autoctono;
2. **un intervento in mare**, consistente nella realizzazione di una scogliera artificiale sommersa su fondale sabbioso, in passato utilizzata come impianto di stabulazione di mitili a forte impatto ambientale, con l'obiettivo principale di implementare le funzioni, i processi ed i servizi ecosistemici erogati dall'habitat 1170 "Scogliere" della Direttiva 92/43/CEE nell'area di interesse.

Nello specifico, si riporta di seguito uno stralcio di quanto descritto in merito alle azioni proposte nell'elab. "*Allegato_7_1_Relazione dettagliata VINCA_compressed.pdf*", prot. 15514/2019, a firma dell'arch. Augusto Merico dello Studio Sigma Srl:

"Premessa

Gli interventi di tutela e conservazione della biodiversità previsti e descritti nella presente relazione risultano adeguati alle prescrizioni dell'Autorità di Bacino della Regione Puglia, giuste note prot. n. 8384 del 10/07/2019 e prot. n. 13543 del 22/11/2019.

Nello specifico, il progetto prevede:

1. ***la completa sostituzione delle strutture a palizzata bassa**, costituita da pali in legname di castagno (diametro 10-12 cm, lunghezza 2 m), infissi nel terreno per una profondità di 1,20 metri e uscenti fuori terra m 0,80 da posizionarsi al piede del primo cordone dunale, **con una graticciata alta fuori terra 0,40 metri**, costituita da paletti di castagno aventi una lunghezza di 1,20 metri, con diametro 6-8 cm, infissi nel terreno per circa 0,80 metri e posizionati alla distanza di interasse di 0,50 metri tra un palo e l'altro. I pali sono intrecciati con verghe morte di castagno (diametro 3-4 cm), poste orizzontalmente e legate con fibra naturale, in modo da formare una barriera uscente dal terreno circa 0,4 metri;*
2. ***l'eliminazione delle strutture a palizzata alta** costituite da pali in legname di castagno (Ø cm 12-14, altezza palo m 3,0) utili ad intercettare la sabbia mobilitata dai venti spiranti dal mare verso l'entroterra, che ricadono all'interno della fascia dinamica della spiaggia determinata dal progetto (per eventi con Tr = 50).*

   L'adeguamento ha previsto l'eliminazione di n. 10 strutture su 16 previste (vedi tavola 4 per maggiori dettagli).

***Si comunica che il progetto, come previsto dal tavolo negoziale regionale prevede** la riduzione del numero di moduli di tecnoreef nella zona C dell'AMP di Porto Cesareo e nel SIC IT9150013 "Palude del Capitano" da 70 a 26. Nello specifico verranno posizionati:*

- *N. 19 barriere sommerse tipo Tecnoreef od equivalenti a norma UNI EN ISO 14001:2004, costituite ognuna da 12 piastre per assemblaggio da cm. 120, come da specifiche di progettuali e di capitolato;*
- *N. 4 barriere sommerse tipo Tecnoreef od equivalenti a norma UNI EN ISO 14001:2004, costituite ognuna da 27 piastre per assemblaggio da cm. 120, come da specifiche di progettuali e di capitolato;*
- *N. 3 barriere sommerse tipo Tecnoreef od equivalenti a norma UNI EN ISO 14001:2004, costituite ognuna da 30 piastre per assemblaggio da cm. 120, come da specifiche di progettuali e di capitolato;*

Tale scelta progettuale è stata individuata con lo scopo di aumentare l'eterogeneità della scogliera sommersa e, quindi, le sue funzioni ecologiche ed i servizi ecosistemici erogati.

Omissis.

Tipologia del progetto – Realizzazione di una scogliera sommersa, all'interno del perimetro dell'AMP di Porto Cesareo e del SIC IT9150013 "Palude del Capitano

(…). Nello specifico, l'intervento proposto consiste nel convertire un impianto di stabulazione oramai dismesso ricadente nella Zona C dell'Area Marina Protetta e in una porzione del SIC IT9150013 "Palude del Capitano", in una barriera artificiale sottomarina al fine di creare una zona di scogliera che funga da polo d'attrazione

di specie bentoniche tipiche del coralligeno, di specie ittiche pregiate e da protezione delle fasi riproduttive e giovanili, accogliendo la deposizione delle uova di molte specie.

Descrizione dettagliata dell'intervento

Omissis.

Le barriere artificiali per il ripopolamento ittico rappresentano un'altra tipologia di intervento per l'incremento della produzione ittica ed il recupero ambientale. Il fine principale, come da definizione, è appunto quello di creare un habitat adatto ad ospitare specie ittiche di importanza commerciale che possono poi essere sfruttate dagli operatori della piccola pesca professionale seguendo opportune linee di gestione. In generale, si tratta di creare un habitat di fondo duro, caratterizzato da specie tipiche del coralligeno, in realtà ambientali in cui tale substrato non è presente, per esempio in tratti di costa i cui fondali sono prevalentemente sabbiosi o fangosi. La presenza di tali substrati rocciosi consente l'insediamento sia di organismi del benthos, sia di esemplari della fauna ittica (adulti e giovanili), i quali per altro tendono a concentrarsi presso le strutture artificiali in cui possono trovare nutrimento e rifugio. Molti studi hanno evidenziato come la fauna ittica associata ai substrati artificiali includa effettivamente molte specie tipiche di substrato roccioso che prima della creazione della barriera non erano presenti, incluse molte specie di interesse per la pesca. Pochissimi sono invece gli studi relativi alla creazione di strutture artificiali per il ripopolamento e la pesca all'interno di AMP. Tali

studi hanno comunque suggerito che mettere insieme aree in cui la pesca è vietata (es., le zone A) e barriere artificiali per il ripopolamento ittico può incrementare i rendimenti di pesca, a patto che vengano seguite delle linee di gestione appropriate.

All'interno dell'AMP Porto Cesareo era presente in anni passati un impianto per la mitilicoltura che attualmente è dismesso. Questa azione di progetto nasce dall'esigenza gestionale di recuperare la porzione di habitat sabbioso all'interno dell'AMP attualmente modificata dalla presenza di blocchi di cemento sul fondale (corpi morti) utilizzate per l'ancoraggio dell'impianto di miticoltura in disuso.

Gli 85 corpi morti rilevati su un fondale sabbioso, attraverso un'indagine geoacustica condotta mediante Side Scan Sonar, sono parzialmente insabbiati e privi di substrato sessile (il substrato di cui sono composti risulta incompatibile con processi di colonizzazione della fauna e della flora marina).

I blocchi di cemento riscontrati sono di dimensioni 1,5 x 1 mt e 10 tonnellate ciascuno (…).

Il progetto prevede la realizzazione di una scogliera artificiale sommersa su fondale sabbioso su cui, in passato, veniva realizzato un impianto di stabulazione di mitili. La scogliera artificiale si prefigge l'obiettivo principale di implementare le funzioni, i processi ed i servizi ecosistemici erogati dall'habitat 1170 "Scogliere" della Direttiva 92/43/CEE nell'area di interesse. Nello specifico il progetto prevede l'immersione ***di n. 26 moduli tipo Tecnoreef o equivalenti a norma UNI EN ISO 14001:2004*** *per il settore barriere artificiali, costituiti secondo le modalità di seguito indicate:*

- *N. 19 barriere sommerse tipo Tecnoreef od equivalenti a norma UNI EN ISO 14001:2004, costituite ognuna da 12 piastre per assemblaggio da cm. 120, come da specifiche di progettuali e di capitolato;*
- *N. 4 barriere sommerse tipo Tecnoreef od equivalenti a norma UNI EN ISO 14001:2004, costituite ognuna da 27 piastre per assemblaggio da cm. 120, come da specifiche di progettuali e di capitolato;*
- *N. 3 barriere sommerse tipo Tecnoreef od equivalenti a norma UNI EN ISO 14001:2004, costituite ognuna da 30 piastre per assemblaggio da cm. 120, come da specifiche di progettuali e di capitolato.*

(…). I moduli saranno posizionati ad una profondità compresa tra le isobate dei -25 e -30 metri circa, entro le tre miglia di distanza dalla linea di costa solo ed esclusivamente su fondale sabbioso.

Omissis.

I moduli sono posizionati unicamente su fondale caratterizzato da Biocenosi ***delle sabbie grossolane e ghiaie fini sotto l'influenza delle correnti di fondo (nomenclatura lista ASPIM) e non interesseranno in nessun modo biocenosi del coralligeno o habitat a Posidonia oceanica. Gli stessi moduli saranno posizionati sul fondale avendo accortezza a non sollevare sedimenti sabbiosi tali da generare fenomeni di insabbiamento degli habitat di valore contermini.***

Omissis

Coerenza del progetto con i vincoli ambientali

(…). La realizzazione della scogliera artificiale sommersa, infatti, ha le seguenti funzioni:

- *ripopolamento attraverso attrazione tigmotropica della fauna ittica favorita dalla disponibilità di cibo e riparo agli stessi organismi ad alla progenie;*
- *aumento della diversità ecologica, legata alla disponibilità di nuovi substrati per l'adesione di specie bentoniche tipiche del coralligeno, habitat che caratterizza il fondale della riserva;*
- *protezione e conservazione della biodiversità e degli habitat circostanti, impedendo localmente attività di pesca distruttive come la pesca a strascico;*
- *creazione di siti per lo sviluppo di attività turistiche eco-compatibili: pescaturismo e immersione subacquea ricreativa.*

Omissis

Tipologia del progetto - Intervento di tutela e ripristino dei cordoni dunali degradati, all'interno del perimetro del SIC IT9150028 "Porto Cesareo"

(…).

L'intervento, così come sopra indicato, di fatto interessa un solo habitat presente nell'allegato I della Direttiva Habitat 92/43/CEE rappresentato dal n. 2120 "DUNE MOBILI DEL CORDONE LITORALE CON PRESENZA DI AMMOPHILA ARENARIA (DUNE BIANCHE)".

Interventi di progetto da realizzare negli Habitat 2120

Relativamente a tale habitat si propongono interventi di restauro vegetazionale atti a contenere i processi erosivi sopra descritti interessanti un tratto di litorale in località "Torre Lapillo", rientrante nel SIC "Porto Cesareo" (IT9150028).

Il litorale su cui si interviene ha una lunghezza di circa 1.000 m ed una profondità max di circa 15 m. In tale contesto i processi erosivi sono da attribuirsi all'azione antropica esercitata dai bagnanti, nonché a quella attribuita all'azione delle maree al piede del primo cordone dunale. Tali azioni di degrado concorrono a rendere i cordoni incoerenti e, in quanto tali, facilmente soggetti ad essere mobilitati sui manufatti dell'entroterra sotto l'azione dei venti dominanti spiranti dal mare.

Per contenere tali azioni di degrado sono stati previsti i seguenti interventi di ingegneria naturalistica.

- *Realizzazione di graticciata posizionata al piede della duna alta fuori terra 0,40 metri, costituita da paletti di castagno aventi una lunghezza di 1,20 metri, con diametro 6-8 cm, infissi nel terreno per circa 0,80 metri e posizionati alla distanza di interasse di 0,50 metri tra un palo e l'altro. I pali sono intrecciati con verghe morte di castagno (diametro 3-4 cm), poste orizzontalmente e legate con fibra naturale, in modo da formare una barriera uscente dal terreno circa 0,4 metri. Tale struttura avrà la funzione di "trappola della sabbia" e avrà lo scopo di realizzare una barriera in grado di trattenere la sabbia posta a tergo dell'opera. Nella lavorazione è compresa la messa a dimora di cespi di ammophile (n. 3 per metro lineare). La lunghezza complessiva della barriera a graticciata risulta essere pari a 1.213,00 metri, di cui: metri 979,00 sono da posizionarsi al piede del primo cordone dunale, al fine di creare una barriera in grado di limitare l'azione di erosione esercitata dal maree (scalzamento al piede della duna con conseguenti crolli localizzati e perdita di vegetazione); metri 234,00 a protezione dei varchi di accesso sull'arenile.*
- *Realizzazione di graticciata alta fuori terra 0,40 metri, costituita da paletti di castagno aventi una lunghezza di 1,20 metri, con diametro 6-8 cm, infissi nel terreno per circa 0,80 metri e posizionati alla distanza di interasse di 0,50 metri tra un palo e l'altro. I pali sono intrecciati con verghe morte di castagno (diametro 3-4 cm), poste orizzontalmente e legate con fibra naturale, in modo da formare una barriera uscente dal terreno circa 0,4 metri. A monte della barriera, a ridosso della stessa, è stata prevista la posa di una biostuoia in fibra di cocco, a maglie sottili, al fine di impedire lo scivolamento a valle della sabbia attraverso le verghe. Dopo aver eseguito un leggero accostamento della sabbia vicino alla barriera stessa, realizzando una piccola piazzuola, si provvederà alla messa a dimora di elementi erbacei e/o arbustivi a seconda dell'habitat in cui viene posizionata. Tale opera di ingegneria naturalistica è stata prevista sulle curve di livello delle dune mobili più alte, parzialmente consolidate, al fine di interrompere la pendenza e consentire una protezione delle giovani piantine messe a dimora dall'azione dell'aerosol marino. La lunghezza complessiva delle graticciate risulta essere pari a 258 metri.*
- *Realizzazione di n. 6 palizzata alta costituita da pali in legname di castagno (Ø cm 12-14, altezza palo m 3,0) da posizionarsi nel terreno l'uno a fianco all'altro, per una profondità di m 1,20. Tale palizzata, da*

posizionarsi sui varchi di accesso alla spiaggia, in corrispondenza della viabilità comunale, consentirà di intercettare la sabbia mobilitata dai venti spiranti dal mare verso l'entroterra, impedendo che la stessa venga depositata sulle stesse strade. Tale sabbia potrà essere, quindi, periodicamente facilmente recuperata e riposizionata sui costituendi cordoni dunali. Le palizzate da realizzare sono quelle presenti nella Tavola 4 di progetto adeguata alle prescrizioni dell'ADB e che, pertanto, non ricadono all'interno della fascia dinamica della spiaggia determinata dal progetto (per eventi con Tr = 50).

- *Ricostituzione e rimodellamento dei cordoni dunali fortemente degradati, mediante l'impiego di materiale organico misto a sabbia, costituito da biomasse di Posidonia oceanica, proveniente dagli arenili ubicati all'interno dell'Area Marina Protetta di Porto Cesareo, nonché da altri siti fuori dall'Area Marina Protetta di Porto Cesareo, ma comunque ubicati all'interno della stessa unità fisiografica (linee guida Regionali della Gestione della Biomassa Vegetale Spiaggiata), entro 20 km. La messa in opera è da effettuarsi mediante l'utilizzo di mezzi meccanici dotati di rastrelliera e benna mordente, nonché a mano con l'utilizzo di attrezzi quali rastrelli e idonei contenitori per favorire la vagliatura delle materie nelle fasi della raccolta. Nella ricostituzione dei cordoni dunali è previsto anche il compattamento energico delle biomasse, la riconfigurazione delle dune con le biomasse ivi trasportate e la sabbia recuperata sulla viabilità retrodunale. L'intervento comprende anche la raccolta differenziata di materiali antropici spiaggiati (plastica, vetro, carta, legno, alluminio, ecc.), rivenienti dalla vagliatura, il trasporto e lo smaltimento differenziato alla sedi preposte degli stessi. L'intervento è da realizzarsi con l'impiego di circa 2.637,00 mc.*
- *Posa in opera di rete in fibre naturale (iuta), a funzione antierosiva fissata al terreno con picchetti di legno e successiva idrosemina con un miscuglio di semi prelevati in loco da elementi erbacei perenni caratterizzanti Habitat 2120: "Dune mobili del cordone litorale con presenza di Ammophila arenaria (dune bianche).*
- *Prelievo e moltiplicazione delle essenze dunali e retrodunali erbacee autoctone (cespi e/o rizomi) dallo stesso sito o da stazioni similari vicine segnalate dall'Ispettorato Forestale. Il materiale di propagazione una volta prelevato va stoccato in loco in appositi vivai temporanei. La quantità di cespi previsti, da utilizzarsi negli interventi di restauro vegetazionale risulta essere pari a 7.461,00 elementi erbacei.*
- *Realizzazione, nelle zone prive di vegetazione, dell'habitat 2120 "Dune mobili del cordone litorale con presenza di Ammophila arenaria (dune bianche)", rappresentate prevalentemente dagli attuali varchi conducenti alla spiaggia, nonché sulle dune embrionali e sui cordoni dunosi mobili caratterizzate da una vegetazione incipiente o appena affermata, di gruppi di elementi erbacei perenni tipici dell'Aggruppamento a prevalenza di Gramigna delle spiagge e/o Sparto pungente, ottenuti mediante piantumazione di n. 3 cespi per mq. L'intervento è da eseguirsi su una superficie di mq 2.487,00.*

I sistemi di protezione e consolidamento del cordone dunale sono stati progettati con paleria in legno di castagno, (…).

Altri interventi di progetto

- ✓ *Installazione di **n. 13** tabelle interpretative inerenti l'intervento e le peculiarità dell'area, in forex di opportuno spessore, dimensioni 80 x 80 cm, resistente all'umidità, alla salsedine e ai raggi UV, opportunamente fissata sulla palizzata alta. (…).*
- ✓ *Al fine di evitare delimitare l'ingresso all'arenile di interesse nella parte Nord e con lo scopo mitigare i processi di erosione costiera verrà realizzata una barriera rinverdita, formata da una gabbionata metallica basale, avente maglie a doppia torsione, di sezione non inferiori a cm. 8 x 10 e con filo di spessore non minore a mm. 2,7, da riempirsi con pietrame calcareo sbozzato a martello per faccia vista e pietrame scapoli per il riempimento del nucleo centrale. Il pietrame del nucleo centrale è da recuperarsi in loco, avente dimensioni superiore alla maglia. Tale barriera è sormontata da una doppia fioriera da realizzarsi con legno trattato in autoclave. Le due fioriere sono da riempirsi con pietrame e terreno vegetale, previa messa in opera di un geo tessuto; il rinverdimento delle stesse è da effettuarsi mediante messa a dimora di elementi decombenti e tappezzanti tipici dell'ambiente di scogliera, quali finocchio marino, inula marittima e gramigna delle spiagge, in numero di 3 per mq per singola fioriera. Dimensioni gabbionata: 1,0 x 1,0 x 0,80h m. Dimensioni doppia fioriera: 1,0 x 1,0 x 0,25h m. La barriera rinverdita presenta una lunghezza di 20 m.*

Così come prescritto dall'ADB e così come previsto dal progetto presentato, la barriera rinverdita" (costituita da gabbioni metallici riempiti con pietrame calcareo) non prevede utilizzo di malte cementizie ma esclusivamente l'utilizzo di pietrame da recuperarsi quasi esclusivamente in loco, al fine di garantire i caratteri di assorbenza richiesti ed evitare la generazione di fenomeni di riflessione del moto ondoso e conseguenti azioni erosive sulle aree di spiaggia poste a valle della stessa barriera.

Il progetto prevede, infine, in coerenza con le prescrizioni del tavolo negoziale di cui in premessa, la chiusura totale chiusura totale di uno dei varchi dunali interessati dalle opere di rinaturalizzazione del progetto (Figura 33). Il varco dunale oggetto di questo intervento è stato riportato all'interno della tavola 4 di progetto.

Per l'ubicazione delle opere di progetto si rimanda all'elab. "*Tav 4_ adeguata alle prescrizioni ADB_compressed. pdf*", prot. 15514/2019.

Descrizione del sito d'intervento

Gli interventi previsti a terra ricadono nel Comune di Porto Cesareo, in località "Torre Lapillo".

Dalla ricognizione condotta in ambito G.I.S. dei beni paesaggistici (BP) e degli ulteriori contesti paesaggistici (UCP) individuati dal Piano Paesaggistico Territoriale della Regione Puglia (PPTR), approvato con D.G.R. 16 febbraio 2015, n. 176 (BURP n. 40 del 23-03-2015) e ss.mm.ii, in corrispondenza dei siti di intervento si rileva la presenza di:

6.1.1 - Componenti geomorfologiche

- UCP – cordoni dunari

6.1.2 - Componenti idrologiche

- BP -Territori costieri (300m)

6.2.2 - Componenti delle aree protette e dei siti naturalistici

- BP - Parchi e riserve
- UCP - Aree di rispetto dei parchi e delle riserve regionali (100m)
- UCP - Siti di rilevanza naturalistica (ZSC "*Porto Cesareo*")

6.3.1 - Componenti culturali e insediative

- BP - Immobili e aree di notevole interesse pubblico

Ambito di paesaggio: *Tavoliere Salentino;*
Figura territoriale: *La Terra dell'Arneo.*

I suddetti interventi ricadono nella ZSC "*Porto Cesareo*", cod. IT9150028, ed, in parte, anche nella RNRO "*Palude del Conte e Duna Costiera - Porto Cesareo*".
Quota parte delle aree interessate dai lavori sono connotate, in base al PAI dell'ABDAM, da pericolosità geomorfologica media-moderata (PG2).

Gli interventi previsti in mare ricadono nella ZSC "*Palude del Capitano*", cod. IT9150013, e nell'AMP "Porto Cesareo".

La ZSC "*Porto Cesareo*", cod. IT9150028, è caratterizzata, in base al relativo formulario standard[1] cui si rimanda per gli approfondimenti in ordine alle specie di cui ai relativi Allegati delle Direttive Habitat e Uccelli, dalla presenza dei seguenti habitat: 1120* "*Praterie di Posidonia (Posidonion oceanicae", 1140 "*Distese fangose o sabbiose emergenti durante la bassa marea", 1210 "*Vegetazione annua delle linee di deposito marine*", 1240 "*Scogliere con vegetazione delle coste mediterranee (con Limonium spp. endemici)*", *1150* "Lagune costiere", 1240 "Scogliere con vegetazione delle coste mediterranee (con Limonium spp. endemici),* 1410 "*Pascoli inondati mediterranei (Juncetalia maritimi)*", 1420 "*Praterie e fruticeti alofili mediterranei e termo atlantici (Sarcocornetea fruticosi)*; 2240 "Dune con prati dei *Brachypodietalia* e vegetazione annua", 2250*

[1] *file://vmgenfs01/Homefolders$/r.serini/Downloads/Site_IT9150028.pdf*

"*Dune costiere con ginepri (Juniperus spp.)*", 6220 "*Percorsi substeppici di graminacee e piante annue dei Thero-Brachypodietea*", 8330 "*Grotte marine sommerse o semi sommerse*".

La ZSC "*Palude del capitano*" (IT9150013)**,** è caratterizzata, in base al relativo formulario standard[2] cui si rimanda per gli approfondimenti in ordine alle specie di cui ai relativi Allegati delle Direttive Habitat e Uccelli, dalla presenza dei seguenti habitat: 1120* "*Praterie di Posidonia (Posidonion oceanicae", 1150* "Lagune costiere", 1240 "Scogliere con vegetazione delle coste mediterranee (con Limonium spp. endemici),* 1310 "*Vegetazione annua pioniera di Salicornia e altre specie delle zone fangose e sabbiose*", 1420 "*Praterie e fruticeti alofili mediterranei e termo atlantici (Sarcocornetea fruticosi)*; 3170* "*Stagni temporanei mediterranei*", 5420 "*Sarcopoterium spinosum phrygane*", 6210 "*Formazioni erbose secche seminaturali e facies coperte da cespugli su substrato calcareo (Festuco-Brometalia)*", 6220 "*Percorsi substeppici di graminacee e piante annue dei Thero-Brachypodietea*", 8330 "*Grotte marine sommerse o semi sommerse*".

Si richiamano gli obiettivi di conservazione così come riportati nell'all. 1 del R.R. 12/2017 definiti per le ZSC in questione:

ZSC "*Porto Cesareo*", cod. IT9150028

- Regolamentare le attività di pesca e di fruizione turistico-ricreativa, con particolare riferimento agli ancoraggi, ai rifiuti e allo strascico, per la conservazione degli habitat (1110, 1120* e 1170) e delle specie marine di interesse comunitario
- Garantire l'efficienza della circolazione idrica interna per la conservazione degli habitat 1150*, 1410 e 1420
- Regolamentare gli interventi di manutenzione e di infrastrutturazione delle spiagge, nonché la fruizione turistico-ricreativa per la conservazione degli habitat dunali e di scogliera
- Promuovere l'adozione di tecniche di ingegneria naturalistica nella prevenzione e riduzione dei fenomeni di erosione costiera su spiagge e cordoni dunali
- Promuovere e regolamentare il pascolo estensivo per la conservazione dell'habitat 6220* e degli Invertebrati di interesse comunitario
- Contenere i fenomeni di disturbo antropico sulle colonie di Ardeidae, Recurvirostridae e Sternidae

ZSC "*Palude del capitano*" (IT9150013)

- Regolamentare le attività di pesca e di fruizione turistico-ricreativa, con particolare riferimento agli ancoraggi, ai rifiuti e allo strascico per la conservazione degli habitat (1120* e 1170) e delle specie marine di interesse comunitario;
- Regolamentare le attività di fruizione turistico-ricreativa per la conservazione dell'habitat 8310 e 8330;
- Garantire l'efficienza della circolazione idrica interna per la conservazione degli habitat 1150*, 1310, 1410, 1420 e 3170*;
- Regolamentare gli interventi di manutenzione e di infrastrutturazione delle spiagge, nonché la fruizione turistico-ricreativa per la conservazione degli habitat dunali e di scogliera;
- Promuovere l'adozione di tecniche di ingegneria naturalistica nella prevenzione dei fenomeni di erosione costiera su spiagge, cordoni dunali e scogliere;
- Migliorare la qualità e l'estensione dell'area di presenza dell'habitat 5420;
- Promuovere e regolamentare il pascolo estensivo per la conservazione dell'habitat 6220*;
- Contenere i fenomeni di disturbo antropico sulle colonie di *Ardeidae, Recurvirostridae e Sternidae.*

Rilevato che:

- dalla consultazione effettuata dallo scrivente, in ambiente GIS, degli strati informativi di cui alla DGR 2442/2018, avente ad oggetto "*Rete Natura 2000. Individuazione di Habitat e Specie vegetali e animali di interesse comunitario nella regione Puglia*" [3], è emersa la presenza in corrispondenza di alcuni tratti del cordone dunare degli habitat 2110 "*Dune embrionali mobili*", 2120 "*Dune mobili del cordone litorale con*

[2] *file://vmgenfs01/Homefolders$/r.serini/Downloads/Site_IT9150013.pdf*

[3] *https://www.paesaggiopuglia.it/notizie/345-rete-natura-2000-individuazione-di-habitat-e-specie-vegetali-e-animali-di-interesse-comunitario-nella-regione-puglia.html*

presenza di Ammophila arenaria (dune bianche)" e, lungo l'intera fascia di spiaggia compresa tra il piede della duna e la battigia, corrispondente all'area d'intervento, dell'habitat 1210 "*Vegetazione annua delle linee di deposito marine*";

Preso atto che:

- ✓ con nota pec in atti della Sezione Autorizzazioni Ambientali al prot. n. AOO_089/1852 del 19-02-2019, il Comune di Porto Cesareo, in qualità di Ente di gestione della RNOR "*Palude del Conte e duna costiera – Porto Cesareo*" esprimeva **parere favorevole** all'intervento in argomento;
- ✓ con nota proprio prot. n. 3920 del 28.03.2019, in atti al prot. 3630/2019, l'AdB-DAM riteneva le opere proposte per la difesa del sistema dunale realizzabili alle seguenti condizioni:

1. *la "barriera rinverdita" (costituita da gabbioni metallici riempiti con pietrame calcareo) sia convenientemente imbasata nei terreni sottostanti e verificata alle azioni della dinamica marina sulla stessa agenti. Dovrà, inoltre, essere verificato che la stessa abbia adeguate caratteristiche di assorbenza al fine di evitare la generazione di fenomeni di riflessione del moto ondoso e conseguenti azioni erosive sulle aree di spiaggia poste a valle della stessa barriera;*
2. *le palificate poste al piede delle dune (anche di quelle attualmente non interessate dalle perimetrazioni di pericolosità geomorfologica del PAI) siano previste e realizzate solo se le stesse risultino esterne alle aree della fascia dinamica della spiaggia (da determinare sulla base di adeguati approfondimenti di carattere meteo-marino da compiersi entro la successiva fase progettuale) al fine di evitare la formazione fenomeni di riflessione delle onde e conseguenti inneschi (ovvero accelerazioni) di fenomeni erosivi nelle aree di spiaggia poste a valle delle stesse;*
3. *fermo restando quanto in merito indicato al precedente "Rilevato che", sia localmente verificato che il prelievo di Poseidonia oceanica dalle aree previste (e non indicate nel dettaglio negli elaborati trasmessi) non generi, ovvero incrementi, fenomeni erosivi nelle stesse;*
4. *siano previste, per un congruo periodo di tempo, adeguate attività di monitoraggio delle aree sede degli interventi al fine di valutare l'efficacia degli stessi.*

Evidenziato che:

- il parere dell'AdBDAM evidenzia – in particolare al punto n. 2 - che gli studi presentati non possono escludere la potenziale capacità delle opere proposte di innescare fenomeni erosivi. Costituisce ipotesi non remota, infatti, la circostanza secondo cui le suddette soluzioni proposte a protezione della duna potrebbero invece aggravare i fenomeni erosivi in atto o addirittura innescarne di nuovi sulle rive adiacenti non protette. Sulla base degli approfondimenti prodotti dal proponente, con specifico riferimento all'elab. "*407_2019_Relazione_integrativa_dinamiche costiere.pdf*" recante la "*Relazione di approfondimento delle dinamiche costiere nell'area a Nord del litorale di Porto Cesareo*", è potuta emergere infatti una significativa interazione tra gli interventi proposti ed il moto ondoso, tale da imporre alcune modifiche al progetto presentato riportate nell'elab. "*Tav_04_Stato di progetto*", prot. 11552/2019;
- con nota proprio prot. n. 13543 del 22.11.2019, in atti al prot. 14560/2019, l'AdB-DAM – Sede Puglia, rispondendo alla richiesta del Servizio scrivente di fornire un'interpretazione autentica del parere prot. n. 8384 del 10.07.2019, confermava la non perfetta coerenza delle varianti inserite dal proponente e le proprie prescrizioni relative alle opere ricadenti nella fascia dinamica di spiaggia marina con Tr=50 anni, termine temporale usualmente utilizzato per la valutazione di opere di difesa costiera;
- in ultimo, con nota prot. 872 del 16.12.2019, il Consorzio AMP Porto Cesareo, al fine di rendere coerente la tavola di progetto e gli interventi previsti con quanto prescritto dai pareri dell'ADB n. 8384 del 10/07/2019 e n. 13543 del 22/11/2019 ha trasmesso ad integrazione gli elaborati tecnici adeguati "*Allegato_7_1_ Relazione dettagliata VINCA_compressed.pdf*" e "*Tav 4_adeguata alle prescrizioni ADB_compressed.pdf*";
- nello specifico, le integrazioni previste e riportate negli allegati innanzi indicati hanno riguardato:
  - **la completa sostituzione delle strutture a palizzata bassa**, costituita da pali in legname di castagno (diametro 10-12 cm, lunghezza 2 m), infissi nel terreno per una profondità di 1,20 metri e uscenti fuori terra m 0,80 da posizionarsi al piede del primo cordone dunale, **con una graticciata alta fuori terra 0,40 metri**, costituita da paletti di castagno aventi una lunghezza di 1,20 metri, con diametro 6-8 cm, infissi nel terreno per circa 0,80 metri e posizionati alla distanza di interasse di 0,50 metri tra un palo e l'altro. I pali sono intrecciati con verghe morte di castagno (diametro 3-4 cm), poste orizzontalmente e legate con fibra naturale, in modo da formare una barriera uscente dal terreno circa 0,4 metri;

- **l'eliminazione delle strutture a palizzata alta** costituite da pali in legname di castagno (Ø cm 12-14, altezza palo m 3,0) utili ad intercettare la sabbia mobilitata dai venti spiranti dal mare verso l'entroterra, **che ricadono all'interno della fascia dinamica della spiaggia determinata dal progetto (per eventi con Tr = 50).** L'adeguamento ha previsto l'eliminazione di n. 10 strutture su 16 previste.

Considerato che:

- gli interventi proposti sono stati finalizzati al raggiungimento di obiettivi connessi con la tutela e conservazione della biodiversità lungo il litorale, in ambiente sia costiero che marino, in aderenza al bando di cui all'Asse VI - Azione 6.5. 1 del POR-Puglia 2014-2020 "*Interventi per la tutela e valorizzazione della biodiversità terrestre e marina*", all'interno di un contesto ambientale, con particolare riferimento al sistema dunale, interessato da evidenti e diffusi problemi di degrado, la cui rimozione appare quanto mai necessaria;
- le azioni di progetto, così come adeguate alle prescrizioni degli Enti coinvolti nella Conferenza di Servizi, AdB-DAM *in primis*, non appaiono in contrasto con le misure di conservazione previste dal RR 6/2016, ma concorrono bensì al raggiungimento degli obiettivi previsti dal RR 12/2017 per i siti RN2000 in argomento;
- le suddette azioni sono state proposte tenendo in conto opportune misure di mitigazione legate alla fase di cantiere;
- le prescrizioni impartite dagli Enti e le misure di mitigazione proposte in sede di progetto consentono di ritenere il livello dell'incidenza "basso" in quanto l'intervento proposto può generare eventuali lievi interferenze temporanee legate alla fase di cantiere che tuttavia non incidono sull'integrità del sito e non ne compromettono la resilienza;
- la Sezione Vigilanza Ambientale di questa Regione ed il Comune di Porto Cesareo, per quanto di competenza, concorrono alla verifica della corretta attuazione dell'intervento così come proposto.

Considerati gli atti del Servizio ed alla luce delle motivazioni sopra esposte, che si intendono qui integralmente richiamate, sulla base degli elementi contenuti nella documentazione presentata, ascrivibile al livello II – fase appropriata, si ritiene che il progetto in esame, finalizzato alla gestione e conservazione delle ZSC "*Porto Cesareo*" (IT9150028) e "*Palude del capitano*" (IT9150013), così come modificato, non determinerà incidenza significativa ovvero non pregiudicherà il mantenimento dell'integrità del sito con riferimento agli specifici obiettivi di conservazione sopra richiamati, nel rispetto delle seguenti prescrizioni:

- **intervento a mare:**
  oltre all' applicazione delle forme di mitigazione dettate dallo stesso proponente, quali in particolare:
  - ***sistemazione delle scogliere su fondali incoerenti e a una distanza dagli habitat tutelati (codici 1120 e 1170) tale da escludersi impatti negativi anche indiretti su di essi;***
  - ***immersione delle scogliere e loro deposizione sul fondale con particolare cautela al fine di evitare l'intorbidamento delle acque;***

  dovrà essere redatto un piano di monitoraggio, da sottoporre alla valutazione del Servizio Parchi e Tutela della biodiversità prima dell'approvazione del progetto esecutivo, consistente in una Fase di bianco (attività di monitoraggio prima della posa delle barriere artificiali) e in una successiva fase di monitoraggio vera e propria.
  Si rammenta altresì che l'intervento di immersione in mare delle scogliere dovrà essere preventivamente autorizzata dalla Provincia di Lecce ai sensi dell'art. 109 del d.lgs.152/2006.

- **Intervento a terra:**
  dovrà essere redatto un progetto – comprensivo di azioni di monitoraggio - da sottoporre alla valutazione del Servizio Parchi e tutela della biodiversità prima dell'approvazione del progetto esecutivo, consistente in una proposta che raccolga e faccia proprie tutte le prescrizioni e i rilievi ad oggi pervenuti nella valutazione degli interventi localizzati sulla fascia costiera. Si fa tuttavia salva la possibilità di presentare – sulla base della redazione di studi più approfonditi che possano consentire

di escludere gli impatti potenzialmente capaci di incidere negativamente sugli habitat tutelati esistenti nell'area di interesse – una proposta progettuale che - motivatamente - si differenzi dalle prescrizioni imposte o introduca nuovi elementi migliorativi. Ad esempio, la "ricucitura" dei distinti corpi dunali (come peraltro previsto dal PPTR), l'utilizzo di metodi alternativi per il superamento delle dune e la fruizione dell'arenile (es. scalette, ponticelli) – potrebbero costituire ulteriori elementi per una positiva valutazione. Allo stesso modo, ossia prima dell'approvazione del progetto esecutivo, dovrà essere sottoposto alla valutazione del Servizio Parchi e tutela della biodiversità regionale il previsto regolamento per la fruizione del litorale.

Verifica ai sensi del D.Lgs. n. 196/2003
Garanzia della riservatezza

La pubblicazione dell'atto all'albo, salve le garanzie previste dalla L. 241/90 e s.m.i. in tema di accesso ai documenti amministrativi, avviene nel rispetto della tutela della riservatezza dei cittadini, tenuto conto di quanto disposto dal D.Lgs. 196/2003 in materia di protezione dei dati personali, nonché dal vigente Regolamento Regionale n. 5/2006 per il trattamento dei dati sensibili e giudiziari.
Ai fini della pubblicazione legale, l'atto destinato alla pubblicazione è redatto in modo da evitare la diffusione di dati personali identificativi non necessari, ovvero il riferimento a dati sensibili. Qualora tali dati fossero indispensabili per l'adozione dell'atto, essi sono trasferiti in documenti separati esplicitamente richiamati. Non ricorrono gli obblighi di cui agli artt. 26 e 27 del DLgs 33/2013.

"COPERTURA FINANZIARA AI SENSI DELLA L.R. 28/2001 E SS.MM.II."
Il presente provvedimento non comporta implicazioni di natura finanziaria sia di entrata che di spesa e dallo stesso non deriva alcun onere a carico del bilancio regionale.

Per quanto esposto in premessa, che qui si intende integralmente riportato, la Dirigente *ad interim* del Servizio V.I.A. e V.INC.A.

DETERMINA

- **di ritenere positivamente assolta la procedura di valutazione appropriata** per gli ***"Interventi di tutela della biodiversità lungo la fascia costiera in ambiente costiero e marino"*** proposti dal Consorzio di gestione dell'AMP Porto Cesareo e concorrente al finanziamento di cui all'Asse VI, Azione 6.5 del PO FESR 2014/20 della Regione Puglia, per le valutazioni e le prescrizioni espresse in narrativa, intendendo sia le motivazioni che le condizioni qui integralmente richiamate;
- di dichiarare che il presente provvedimento è **immediatamente esecutivo**;
- di precisare che il presente provvedimento:
  - è riferito a quanto previsto dalla L.r. 11/2001 e ss.mm.ii. relativamente alla sola Valutazione di incidenza secondo le disposizioni della la D.G.R. 304/2006 così come modificata ed integrata dalla DGR 1362 del 24 luglio 2018 e ss.mm.ii;
  - non sostituisce altri pareri e/o autorizzazioni eventualmente previsti ai sensi delle normative vigenti;
  - ha carattere preventivo e si riferisce esclusivamente alle opere a farsi;
  - fa salve tutte le ulteriori prescrizioni, integrazioni o modificazioni relative al progetto in oggetto introdotte dagli Uffici competenti, anche successivamente all'adozione del presente provvedimento, purché con lo stesso compatibili;
  - è altresì subordinato alla verifica della legittimità delle procedure amministrative messe in atto;
- di notificare il presente provvedimento, a cura del Servizio VIA e VINCA, al Consorzio proponente **che ha l'obbligo di comunicare la data di inizio dei lavori proposti alle Autorità di vigilanza e sorveglianza competenti**;
- di trasmettere il presente provvedimento al responsabile dell'Azione 6.5, al Servizio Parchi e Tutela della biodiversità**,** all'Autorità di bacino distrettuale dell'Appennino meridionale, sede Puglia ed, ai fini

dell'esperimento delle attività di alta vigilanza e sorveglianza, alla Sezione Vigilanza Ambientale, al Comune di Porto Cesareo, anche in qualità di Ente di gestione della RNOR "*Palude del Conte e duna costiera – Porto Cesareo*", all'Arma dei Carabinieri (Gruppo Carabinieri Forestale di Lecce);

- di far pubblicare il presente provvedimento sul BURP e sul Portale Ambientale dell'Assessorato alla Qualità dell'Ambiente;
- di trasmettere copia conforme del presente provvedimento al Servizio Segreteria della Giunta Regionale.

Ai sensi dell'art. 3 c. 4 della L. n. 241/90 e smi, avverso il presente provvedimento potrà essere presentato ricorso giurisdizionale al Tribunale Amministrativo Regionale entro 60 giorni (sessanta) dalla data di notifica dello stesso, ovvero ricorso straordinario al Presidente della Repubblica entro 120 (centoventi) giorni.

La Dirigente *a.i.* del Servizio VIA e VINCA
(Dott.ssa Antonietta RICCIO)

DETERMINAZIONE DEL DIRIGENTE SERVIZIO VIA E VINCA 27 dicembre 2019, n. 329

ID_5476. SUAP n. 3114E-Gov del 20/11/2018. SCIA alternativa al permesso di costruire per opere di ristrutturazione edilizia per realizzazione di una masseria didattica inerente l'immobile ubicato in Via Vic. le dei Girardi in agro del Comune di Gioia del Colle – Fg.103 p.lla 2 – 3- 4 – 5 - 48 in zona E/2 di PRG - Proponente: Ditta RESTA Palma. Valutazione di Incidenza, livello I "fase di screening".

La Dirigente *ad interim* del Servizio VIA e VINCA, Dott.ssa Antonietta Riccio

VISTA la Legge Regionale 4.02.1997 n. 7 e ss.mm.ii.;
VISTO l'art. 5 del D.P.R. n. 357/1997 e ss.mm.ii.;
VISTA la DGR n. 3261 del 28.07.98 con la quale sono state emanate direttive per la separazione delle attività di direzione politica da quelle di gestione amministrativa;
VISTO l'art. 1 c. 1 della L.r. 11/2001 e ss.mm.ii.;
VISTO l'art. 32 della Legge n. 69 del 18.06.2009 che prevede l'obbligo di sostituire la pubblicazione tradizionale all'Albo ufficiale con la pubblicazione di documenti digitali sui siti informatici;
VISTO l'art. 18 del D. Lgs. n. 196/2003 "Codice in materia di protezione dei dati personali" in merito ai principi applicabili ai trattamenti effettuati dai soggetti pubblici;
VISTO il D.Lgs. n. 33 del 14/03/2013 *"Riordino della disciplina riguardante gli obblighi di pubblicità, trasparenza e diffusione di informazioni da parte delle pubbliche amministrazioni"*.
VISTI gli artt. 14 e 16 del D. Lgs. n. 165/2001;
VISTA la D.G.R. 31 luglio 2015, n. 1518 "*Adozione del modello organizzativo denominato "Modello Ambidestro per l'Innovazione della macchina Amministrativa regionale - MAIA". Approvazione Atto di Alta Organizzazione*";
VISTO il Decreto del Presidente della Giunta Regionale 31 luglio 2015, n. 443 di *"Adozione del modello organizzativo denominato "Modello Ambidestro per l'Innovazione della macchina Amministrativa regionale-MAIA";*
VISTA la D.G.R. n. 458 del 8/4/2016 in cui sono definite le Sezioni di Dipartimento e le relative funzioni, con particolare riferimento alla Sezione "Autorizzazioni Ambientali" ed alla collocazione provvisoria dei relativi Servizi;
VISTA la D.G.R. n. 1176 del 29 luglio 2016 e ss.mm.ii., con cui la dott.ssa Antonietta Riccio, è stata nominata Dirigente della Sezione Autorizzazioni Ambientali;
VISTA la D.D. n. 997 del 23 dicembre 2016 del Dirigente della Sezione Personale e Organizzazione con cui sono stati istituiti i Servizi afferenti alle Sezioni, in applicazione dell'art. 19 c. 2 del DPGR n. 443 del 31 luglio 2015 e s. m. i.;
VISTA la DD n. 113 del 14 maggio 2019 con cui è stata attribuita la Struttura di responsabilità equiparata a P.O. di tipo C) "VINCA agronomico - sviluppo rurale" alla dott.ssa Roberta Serini;
VISTI altresì:

- il DPR 8 settembre 1997, n. 357 e ss.mm.ii.;
- la D.G.R. 304/2006 e s.m.i. così come integrata e modificata dalla DGR n. 1362/2018;
- il D.M. 17 ottobre 2007 recante "*Criteri minimi uniformi per la definizione di Misure di Conservazione relative a Zone Speciali di Conservazione (ZSC) e a Zone di Protezione Speciale (ZPS)*";
- il Regolamento regionale 22 dicembre 2008, n. 28, «*Modifiche e integrazioni al Regolamento regionale 18 luglio 2008, n. 15, in recepimento dei Criteri minimi uniformi per la definizione di misure di conservazione relative a Zone Speciali di Conservazione (ZCS) e Zone di Protezione Speciale (ZPS) introdotti con D.M. 17 ottobre 2007"*;
- il R.R. 6/2016 come modificato dal Regolamento 12/2017;
- il Decreto del Ministro dell'Ambiente e della Tutela del Territorio e del Mare 28 dicembre 2018 "*Designazione di ventiquattro zone speciali di conservazione (ZSC) insistenti nel territorio della regione biogeografia mediterranea della Regione Puglia***"** (G.U. Serie Generale 23 gennaio 2019, n. 19);

- la DGR n. 2442 del 21/12/2018 "*Rete Natura 2000. Individuazione di Habitat e Specie vegetali e animali di interesse comunitario nella regione Puglia*";
- l'art. 23 della L.r. n. 18/2012, così come modificato dall'art. 52 della LR 67/2017 "*Disposizioni per la formazione del bilancio di previsione 2018 e bilancio pluriennale 2018-2020 della Regione Puglia (legge di stabilità regionale 2018)";*
- l'art. 42 "*Rete natura 2000. Sistema sanzionatorio*" della L.R. n. 44 del 10/08/2018 (BURP n. 106 del 13/08/2018).

Premesso che:

- il SUAP del Comune di Gioia del Colle, con nota prot. 6066/2019 acquisita agli atti di questa Sezione al n. di prot. AOO_089/2656 dell'08-03-2019, vista la segnalazione certificata di inizio attività alternativa al permesso di costruire inoltrata dalla Ditta Resta Palma per l'intervento in oggetto, ai sensi dell'art. 5 del DPR 160/2010 inviava allo scrivente la documentazione utile al rilascio della valutazione di incidenza di competenza;
- quindi, con nota prot. AOO_089/3720 del 29-03-2019, questo Servizio, a seguito di una preliminare disamina della documentazione allegata, evidenziava al proponente, per il tramite del SUAP, la necessità di produrre le seguenti integrazioni:
  - *copia della domanda di sostegno per l'accesso alla Mis./Sottomis. di finanziamento in oggetto ed evidenza dell'inclusione della stessa nella relativa graduatoria;*
  - *copia del contratto di affitto dei fondi oggetto d'intervento;*
  - *documentazione relativa alla Valutazione di Incidenza Ambientale, livello I – fase di screening, redatta in conformità all'Allegato alla DGR 24 luglio 2018, n. 1362 (B.U.R.P. N. 114 del 31.08.2018) "Valutazione di incidenza ambientale. Articolo 6 paragrafi 3 e 4 della Direttiva n.92/43/CEE ed articolo 5 del D.P.R. 357/1997 e smi. Atto di indirizzo e coordinamento. Modifiche e integrazioni alla D.G.R. n. 304/2006" (format proponente);*
  - *specifiche informazioni delle opere di progetto in formato vettoriale shapefile, georiferito nel sistema di riferimento WGS 1984 proiezione UTM fuso 33N;*
  - *planimetria dello stato di fatto e di progetto (comprensiva dell'ubicazione degli impianti di smaltimento reflui) su ortofoto recente ed in scala opportuna;*
  - *specifico elaborato grafico/planimetrico relativo alla sistemazione delle pertinenze dell'immobile (aree a verde, parcheggi, viabilità, camminamenti, ecc.);*
  - *specifica relazione, corredata da planimetria, riferita all'attività di allevamento cavalli, solo accennata in sede di valutazione di incidenza.*
- quindi, con nota/pec acquisita al prot. n. AOO_089/9852 dell'08-08-2019, il SUAP del Comune di Gioia del Colle inoltrava la documentazione integrativa prodotta dalla proponente;
- poiché, sulla scorta della disamina della documentazione integrativa di cui alla nota prot. 9852/2019, emergeva la trasmissione del *format proponente* solo parzialmente leggibile, di file vettoriali inutilizzabili e dell'elab. "*relazione su Paddoch cavalli.pdf*" privo di informazioni supplementari in merito all'attività di allevamento cavalli a farsi, lo scrivente, con nota prot. AOO_089/12194 del 09-10-2019, chiedeva al proponente di perfezionare il fascicolo istruttorio di cui all'istanza prot. 2656/2019, rinviando le opportune integrazioni in base a quanto ivi segnalato;
- **s**uccessivamente, con nota/pec in atti al prot. uff. 089/12408 del 14-10-2019, la Ditta proponente, per il tramite del SUAP comunale, produceva le integrazioni di cui sopra;

Premesso altresì che:

in base alla documentazione in atti, emerge che è stata avanzata nei confronti della Regione Puglia, da parte della Ditta proponente, domanda di finanziamento a valere sulla Misura 6/Sottomis. 6.4 "*Sostegno a investimenti nella creazione e nello sviluppo di attività extra – agricole*" del PSR Puglia 2014/20.

Si procede pertanto in questa sezione, esaminati gli atti amministrativi e la documentazione tecnica fornita, ad illustrare le risultanze dell'istruttoria relativa al livello 1 della "fase di screening" del procedimento in epigrafe.

Descrizione dell'intervento

Con il presente progetto, la Ditta proponente intende procedere alla ristrutturazione edilizia di un antico manufatto rurale, costituito da tre corpi di fabbrica attualmente in stato di rudere, al fine di realizzare una masseria didattica.

Nello specifico, si riporta di seguito uno stralcio di quanto descritto in merito agli interventi a farsi nell'elab. "*Relazione Tecnica Esplicativa.pdf*", prot. 2656/2019:

"*Il progetto di fatto prevede:*

1) *il recupero e la trasformazione degli attuali Corpi A, B e C della masseria in edifici ad uso agricolo-didattico Corpi A e B e ad uso di stalla per il Corpo C;*
2) *Il consolidamento statico dei singoli corpi di fabbrica con la sostituzione delle coperture esistenti con una nuova struttura in legno lamellare con sovrastante impermeabilizzazione, coibentazione e posa di nuove tegole dello stesso tipo di quelle esistenti;*
3) *La realizzazione di due portici per il corpo A e un piccolo portico per il corpo B. (…). La struttura verrà realizzata con fondazione e pilastratura in c.a. e copertura costituita da travi principali e secondarie in legno lamellare con sovrastanti tegole marsigliesi. (…).*
4) *Sistemazione interna dei singoli vani mediante tramezzature in tufo e successiva intonacatura delle superfici sia interne che esterne.*
5) *Realizzazione degli impianti elettrico, idrico – fognario con la realizzazione della fossa Imhoff, termico con sistema a pannelli radianti a pavimento alimentati da pompa di calore.*
6) *Recupero delle due cisterne tombate di raccolta acqua piovana con opere di pulizia interna e verifica della impermeabilizzazione delle murature perimetrali. Le acque dei tetti verranno convogliate in queste due cisterne al fine di consentire l'utilizzo dell'acqua nei periodi estivi.*
7) *Posa in opera di infissi interni ed esterni. (…).*
8) *Pitturazione interna ed esterna con colori pastello e pulizia di tutti gli elementi di pietra costituenti il paramento murario.*
9) *Ripristino dei muretti in pietra a secco, interventi sulla viabilità esistente e rifacimento del cancello di ingresso carrabile alla tenuta. L'accesso alla tenuta avverrà nella stessa posizione dell'attuale e sarà ampliato sino a 6,00 ml per permettere l'accesso dei mezzi necessari all'attività agricola e per il trasporto del prodotto finito. Ai lati dell'ingresso carrabile saranno realizzati due breve tratti di muratura in pietra con una altezza massima di 1,80 m in modo da marcare l'ingresso alla tenuta agricola. La sistemazione ed il riadeguamento dell'accesso alla strada interpoderale si integrerà con gli esistenti muri a secco che fiancheggiano la strada comunale Vicinale dei Girardi. Sarà inoltre prevista la sistemazione della viabilità poderale esistente; Il manto della strada sarà in misto terra e ghiaia con un opportuno strato drenante e fossetti laterali per la canalizzazione delle acque meteoriche. A completamento delle opere, è previsto il ripristino dei muretti a secco in pietra nel rispetto dei materiali e modalità costruttive esistenti."*

Per il dimensionamento e la planimetria di progetto si rimanda, rispettivamente, agli elaborati "*Tav_1.pdf*" e "*Tav_6.pdf*", in atti al prot. 2656/2019.

Nel medesimo progetto viene altresì ricompresa la proposta di realizzare, "*secondo gli schemi progettuali allegati*", n. 2 paddock per cavalli: in merito a detta proposta, dalla relativa documentazione in atti, rappresentata nello specifico dagli elab. "*relazione su Paddoch cavalli.pdf*", "*Tav_5.pdf*", "*Tav_11.pdf*", prott. 2656/2019, e "*Relazione Paddock.pdf*", prot. 12408/2019, è possibile desumere l'inserimento di "*un certo numero di cavalli*", all'interno di "*ampi paddock*" delimitati da "*rete elettro saldata dell'altezza di due metri con magliatura 20x20 cm e fili del diametro 8-10 mm. Sostenuta da una palificazione in castagno semplicemente infissa nel terreno senza impiego di calcestruzzo od altri leganti*".

Descrizione del sito d'intervento

Le superfici condotte in affitto dalla Ditta proponente sono catastalmente individuate al foglio di mappa n. 103, p.lle 2, 3, 4, 5 e 48, e ricadono in zona E/2 del vigente P.R.G. (elab. "*valutazione incidenza ambientale resta palma Gioia del Colle.pdf"*, prot. 2656/2019).

Dalla ricognizione condotta in ambito G.I.S. dei beni paesaggistici (BP) e degli ulteriori contesti paesaggistici (UCP) individuati dal Piano Paesaggistico Territoriale della Regione Puglia (PPTR), approvato con D.G.R. 16 febbraio 2015, n. 176 (pubblicato sul BURP n. 40 del 23-03-2015) e ss.mm.ii, in corrispondenza delle superfici oggetto di intervento si rileva la presenza di:

6.1.2 - Componenti idrologiche

- UCP - Aree soggette a vincolo idrogeologico

6.2.1 - Componenti botanico-vegetazionali

- UCP - Aree di rispetto dei boschi (100m - 50m - 20m)

6.2.2 - Componenti delle aree protette e dei siti naturalistici

- UCP - Siti di rilevanza naturalistica (SIC/ZPS"*Murgia Alta*")

Ambito di paesaggio: *Alta Murgia;*
Figura territoriale: *La sella di Gioia del Colle.*

Le suddette superfici sono ricomprese nella **ZSC/ZPS "Murgia Alta" (IT9120007)**. Secondo il relativo formulario standard[1], al quale si rimanda per gli approfondimenti relativi alle specie di cui ai relativi Allegati delle Direttive Habitat e Uccelli, il Sito RN2000 è caratterizzato dalla presenza dei seguenti habitat: 6210 "*Formazioni erbose secche seminaturali e facies coperte da cespugli su substrato calcareo (Festuco-Brometalia)*", 6220 "*Percorsi substeppici di graminacee e piante annue dei Thero-Brachypodietea*", 8210 "*Pareti rocciose calcaree con vegetazione casmofitica*", 8310 "*Grotte non ancora sfruttate a livello turistico*" e 9250 "*Querceti a Quercus trojana*".

Si richiamano gli obiettivi di conservazione così come definiti nell'all. 1 del R.R. 12/2017 per il SIC in questione:

- *mantenere il corretto regime idrologico dei corpi d'acqua per la conservazione degli habitat 3140, 3170* e 3280 e delle specie di Anfibi di interesse comunitario;*
- *mantenere i caratteristici mosaici tradizionali di aree agricole, pascoli, arbusteti e boschi;*
- *limitare la diffusione degli incendi boschivi;*
- *promuovere e regolamentare il pascolo estensivo per la conservazione degli habitat 6220* e 62A0 e delle specie di Invertebrati, Rettili ed Uccelli di interesse comunitario;*
- *favorire i processi di rigenerazione e di miglioramento e diversificazione strutturale degli habitat forestali ed il mantenimento di una idonea percentuale di necromassa vegetale al suolo e in piedi e di piante deperienti.*

Si richiamano altresì le misure di conservazione ex art. 5 del RR 28/2008 definiti per la ZPS in argomento, pertinenti all'attività agro-silvo-pastorale:

r) eliminare o trasformare gli elementi naturali e seminaturali caratteristici del paesaggio agrario con alta valenza ecologica, in particolare, muretti a secco, terrazzamenti, specchie, cisterne, siepi, filari alberati, risorgive, fontanili. Sono consentite le ordinarie attività di manutenzione e ripristino e fatti salvi gli interventi autorizzati dall'autorità di gestione della ZPS;

s) convertire le superfici a pascolo permanente ad altri usi ai sensi dell'articolo 2 punto 2 del regolamento (CE) n. 796/04, fatta eccezione per interventi connessi alla sicurezza pubblica e previo parere dell'autorità di gestione della ZPS;

t) effettuare il livellamento dei terreni non autorizzati dall'ente gestore della ZPS;

u) utilizzo di diserbanti chimici nel controllo della vegetazione lungo le banchine stradali;

w) divieto di bruciatura delle stoppie e delle paglie, nonché della vegetazione presente al termine di prati naturali o seminati prima del 1 settembre, salvo interventi connessi ad emergenze di carattere fitosanitario e

previo parere dell'autorità di gestione della ZPS;
x) taglio di alberi in cui sia accertata la presenza di nidi e dormitori di specie d'interesse comunitario;

Misure di conservazione obbligatorie nelle ZPS caratterizzate dalla presenza di ambienti steppici
- *divieto del dissodamento con successiva macinazione delle pietre nelle aree coperte da vegetazione naturale;*
- *divieto di impermeabilizzare le strade rurali esistenti e di nuova realizzazione;*

Evidenziato che:
- gli interventi proposti sono finalizzati al recupero di antichi fabbricati rurali funzionali alla realizzazione di attività agro-didattiche, nel rispetto della tradizione storico-culturale del sito;
- dalla consultazione effettuata dallo scrivente, in ambiente GIS, degli strati informativi di cui alla DGR 2442/2018, avente ad oggetto "*Rete Natura 2000. Individuazione di Habitat e Specie vegetali e animali di interesse comunitario nella regione Puglia*" [2], non è emersa la presenza di alcuno degli habitat individuati dal formulario standard per il sito RN2000 in argomento.

Considerato che:
- l'intervento non è direttamente connesso o necessario alla gestione della ZSC/ZPS "Murgia Alta" (IT9120007);
- lo stesso non appare in contrasto con quanto disposto dagli Obiettivi di conservazione e dalle Misure di conservazione sopra richiamate;
- in assenza di effetti cumulativi con altri piani o progetti, è possibile escludere la probabilità che si verifichino impatti diretti e/o indiretti su habitat e/o specie di interesse comunitario.

Esaminati gli atti del Servizio ed alla luce delle motivazioni sopra esposte, che si intendono qui integralmente richiamate, sulla base degli elementi contenuti nella documentazione presentata e a conclusione della procedura di *screening* di incidenza, si ritiene che il progetto in esame non determinerà incidenza significativa ovvero non pregiudicherà il mantenimento dell'integrità della ZSC/ZPS "*Murgia Alta*" (IT9120007) con riferimento agli specifici obiettivi di conservazione sopra richiamati e che pertanto non sia necessario richiedere l'attivazione della procedura di valutazione appropriata.

Verifica ai sensi del D.Lgs. n. 196/2003
Garanzia della riservatezza

La pubblicazione dell'atto all'albo, salve le garanzie previste dalla L. 241/90 e s.m.i. in tema di accesso ai documenti amministrativi, avviene nel rispetto della tutela della riservatezza dei cittadini, tenuto conto di quanto disposto dal D.Lgs. 196/2003 in materia di protezione dei dati personali, nonché dal vigente Regolamento Regionale n. 5/2006 per il trattamento dei dati sensibili e giudiziari.
Ai fini della pubblicazione legale, l'atto destinato alla pubblicazione è redatto in modo da evitare la diffusione di dati personali identificativi non necessari, ovvero il riferimento a dati sensibili. Qualora tali dati fossero indispensabili per l'adozione dell'atto, essi sono trasferiti in documenti separati esplicitamente richiamati.
Non ricorrono gli obblighi di cui agli artt. 26 e 27 del DLgs 33/2013.

"COPERTURA FINANZIARA AI SENSI DELLA L.R. 28/2001 E SS.MM.II."
Il presente provvedimento non comporta implicazioni di natura finanziaria sia di entrata che di spesa e dallo stesso non deriva alcun onere a carico del bilancio regionale.

Per quanto esposto in premessa, che qui si intende integralmente riportato, la Dirigente *ad interim* del Servizio V.I.A. e V.INC.A.

DETERMINA

di NON richiedere l'attivazione della procedura di valutazione appropriata per la "*pratica SUAP n. 3114E-Gov del 20/11/2018. SCIA alternativa al permesso di costruire per opere di ristrutturazione edilizia per realizzazione di una masseria didattica inerente l'immobile ubicato in Via Vic.le dei Girardi in agro del Comune di Gioia del Colle*"**,** proposto dalla Ditta RESTA Palma e concorrente al finanziamento di cui alla Mis. 6/Sottomis. 6.4 del PSR 2014/20 della Regione Puglia, per le valutazioni e le verifiche espresse in narrativa, intendendo sia le motivazioni che le condizioni qui integralmente richiamate;

- **di dichiarare l'immediata esecutività del presente provvedimento;**
- di precisare che il presente provvedimento:
  - è riferito a quanto previsto dalla L.r. 11/2001 e ss.mm.ii. relativamente alla sola Valutazione di incidenza secondo le disposizioni della la D.G.R. 304/2006 così come modificata ed integrata dalla DGR 1362 del 24 luglio 2018;
  - non sostituisce altri pareri e/o autorizzazioni eventualmente previsti ai sensi delle normative vigenti;
  - ha carattere preventivo e si riferisce esclusivamente alle opere a farsi;
  - fa salve tutte le ulteriori prescrizioni, integrazioni o modificazioni relative al progetto in oggetto introdotte dagli Uffici competenti, anche successivamente all'adozione del presente provvedimento, purché con lo stesso compatibili;
  - è in ogni caso condizionato alla legittimità dei provvedimenti e degli atti amministrativi connessi e presupposti, di competenza di altri enti pubblici a ciò preposti;
- di notificare il presente provvedimento, a cura del Servizio VIA e VINCA e per il tramite del SUAP, alla Ditta proponente;
- di trasmettere il presente provvedimento all'Autorità di Gestione del PSR 2014/20 - responsabile della Sottomisura 6.4, ed, ai fini dell'esperimento delle attività di alta vigilanza e sorveglianza, alla Sezione Vigilanza Ambientale, al Servizio Parchi e Tutela della Biodiversità, all'Arma dei Carabinieri (Gruppo Carabinieri Forestale di Bari), al Comune di Gioia del Colle;
- di far pubblicare il presente provvedimento sul BURP e sul Portale Ambientale dell'Assessorato alla Qualità dell'Ambiente;
- di trasmettere copia conforme del presente provvedimento al Servizio Segreteria della Giunta Regionale.

Ai sensi dell'art. 3 comma 4 della L. n. 241/90 e smi, avverso il presente provvedimento potrà essere presentato ricorso giurisdizionale al Tribunale Amministrativo Regionale entro 60 giorni (sessanta) dalla data di notifica dello stesso, ovvero ricorso straordinario al Presidente della Repubblica entro 120 (centoventi) giorni.

La Dirigente *a.i.* del Servizio VIA e VINCA
(Dott.ssa Antonietta RICCIO)

DETERMINAZIONE DEL DIRIGENTE SERVIZIO VIA E VINCA 27 dicembre 2019, n. 330

ID_5573. PO FESR 2014/20 – Asse III Obiettivo 3c. Progetto per il recupero conservativo dei fabbricati rurali esistenti con relative opere pertinenziali in agro di Noci alla c.da Gemma D'Arrigo. Proponente: Ditta COLUCCI Marta. Valutazione di Incidenza, livello I "fase di screening".

La Dirigente *ad interim* del Servizio VIA e VINCA, Dott.ssa Antonietta Riccio

VISTA la Legge Regionale 4.02.1997 n. 7 e ss.mm.ii.;
VISTO l'art. 5 del D.P.R. n. 357/1997 e ss.mm.ii.;
VISTA la DGR n. 3261 del 28.07.98 con la quale sono state emanate direttive per la separazione delle attività di direzione politica da quelle di gestione amministrativa;
VISTO l'art. 1 c. 1 della L.r. 11/2001 e ss.mm.ii.;
VISTO l'art. 32 della Legge n. 69 del 18.06.2009 che prevede l'obbligo di sostituire la pubblicazione tradizionale all'Albo ufficiale con la pubblicazione di documenti digitali sui siti informatici;
VISTO l'art. 18 del D. Lgs. n. 196/2003 "Codice in materia di protezione dei dati personali" in merito ai principi applicabili ai trattamenti effettuati dai soggetti pubblici;
VISTO il D.Lgs. n. 33 del 14/03/2013 *"Riordino della disciplina riguardante gli obblighi di pubblicità, trasparenza e diffusione di informazioni da parte delle pubbliche amministrazioni"*.
VISTI gli artt. 14 e 16 del D. Lgs. n. 165/2001;
VISTA la D.G.R. 31 luglio 2015, n. 1518 "*Adozione del modello organizzativo denominato "Modello Ambidestro per l'Innovazione della macchina Amministrativa regionale - MAIA". Approvazione Atto di Alta Organizzazione*";
VISTO il Decreto del Presidente della Giunta Regionale 31 luglio 2015, n. 443 di *"Adozione del modello organizzativo denominato "Modello Ambidestro per l'Innovazione della macchina Amministrativa regionale-MAIA";*
VISTA la D.G.R. n. 458 del 8/4/2016 in cui sono definite le Sezioni di Dipartimento e le relative funzioni, con particolare riferimento alla Sezione "Autorizzazioni Ambientali" ed alla collocazione provvisoria dei relativi Servizi;
VISTA la D.G.R. n. 1176 del 29 luglio 2016, con cui la dott.ssa Antonietta Riccio, è stata nominata Dirigente della Sezione Autorizzazioni Ambientali;
VISTA la D.D. n. 997 del 23 dicembre 2016 del Dirigente della Sezione Personale e Organizzazione con cui sono stati istituiti i Servizi afferenti alle Sezioni, in applicazione dell'art.19 c. 2 del DPGR n. 443 del 31 luglio 2015 e s. m. i.;
VISTA la D.D. n. 16 del 31 marzo 2017 del Direttore del Dipartimento Risorse Finanziarie e Strumentali, Personale e Organizzazione, con cui la dott.ssa Antonietta Riccio è stata nominata Dirigente *ad interim* del Servizio VIA e VINCA;
VISTA la DD n. 113 del 14 maggio 2019 con cui è stata attribuita la Struttura di responsabilità equiparata a P.O. di tipo C) "VINCA agronomico - sviluppo rurale" alla dott.ssa Roberta Serini;
VISTI altresì:

- il DPR 8 settembre 1997, n. 357;
- la D.G.R. 304/2006 e s.m.i. così come integrata e modificata dalla DGR n. 1362/2018;
- il D.M. 17 ottobre 2007 recante "*Criteri minimi uniformi per la definizione di Misure di Conservazione relative a Zone Speciali di Conservazione (ZSC) e a Zone di Protezione Speciale (ZPS)*";
- il Piano di Gestione e relativo Regolamento del SIC "*Murgia di Sud Est"* IT 9130005, approvato con DGR 6 aprile 2016, n. 432 (BURP n. 43 del 19-4-2016);
- il Decreto del Ministro dell'Ambiente e della Tutela del Territorio e del Mare 28 dicembre 2018 "*Designazione di ventiquattro zone speciali di conservazione (ZSC) insistenti nel territorio della regione biogeografia mediterranea della Regione Puglia***"** (G.U. Serie Generale 23 gennaio 2019, n. 19);
- la DGR n. 2442 del 21/12/2018 "*Rete Natura 2000. Individuazione di Habitat e Specie vegetali e animali di interesse comunitario nella regione Puglia*";

- l'art. 23 della L.r. n. 18/2012, così come modificato dall'art. 52 della LR 67/2017 "*Disposizioni per la formazione del bilancio di previsione 2018 e bilancio pluriennale 2018-2020 della Regione Puglia (legge di stabilità regionale 2018)";*
- l'art. 42 "*Rete natura 2000. Sistema sanzionatorio*" della L.R. n. 44 del 10/08/2018 (BURP n. 106 del 13/08/2018).

PREMESSO che:

1. con nota prot. n. 0012541 del 07/08/2019, acquisita al prot. AOO_089/10253 del 27/08/2019, il S.U.E. del Comune di Noci trasmetteva la richiesta di valutazione di incidenza della sig.ra Colucci Marta in relazione all'intervento in oggetto;
2. in base alla documentazione trasmessa, essendo l'intervento finalizzato alla "*realizzazione di un borgo Luxury (casa vacanza) in una struttura masserizia di pregio storico-architettonico*" in zona tipizzata "E1 – agricola" dal vigente strumento urbanistico comunale, questo Servizio, con nota prot. AOO_089/10866 del 12/09/2019, al fine di individuare correttamente il parametro normativo ed amministrativo entro cui avviare la presente procedura, chiedeva al SUE di dare evidenza dell'eventuale variante allo strumento urbanistico vigente presupposta alla realizzazione delle predette opere e della necessità o meno di sottoporre detta variante alla procedura di Verifica di assoggettabilità a V.A.S. di competenza comunale ai sensi dell'art. 4 della l.r. 44/2012;
3. quindi, con nota/pec in atti al prot. AOO_089/12568 del 16-10-2019, il Comune riscontrava la nota di cui al capoverso precedente, comunicando che "*trattasi di parziale cambio di destinazione d'uso da deposito ad abitazione ai sensi dell'art. 3 comma 1 della L.R. 14/2009 (Piano casa) e s.m.i.*".;
4. poiché in allegato alla succitata nota del SUE del Comune di Noci, veniva altresì trasmessa "*Nuova planimetria (tav.2.r1) in sostituzione della tav.2, redatto secondo le valutazioni espresse dalla Soprintendenza Archeologica belle arti e paesaggio per la città metropolitana di Bari, indicate nel parere favorevole al progetto del 12/09/2019, prot. 11256*", lo scrivente, con nota prot. AOO_089/13626 dell'08-11-2019, chiedeva al proponente di perfezionare la documentazione già agli atti, inviando copia del suddetto parere;
5. pertanto, con nota/pec trasmessa in data 13-11-2019 ed acquisita al prot. uff. AOO_089/14223 del 19-11-2019, il tecnico incaricato dalla Ditta proponente riscontrava la nota di cui al capoverso precedente.

PREMESSO altresì che:

- ✓ dalla documentazione in atti emerge che la Ditta proponente ha avanzato nei confronti della Regione Puglia domanda di finanziamento nell'ambito di un Avviso Pubblico di cui al Programma Operativo FESR 2014/20 – Asse III Obiettivo specifico 3c;

si procede pertanto in questa sezione, valutati gli atti amministrativi e la documentazione tecnica fornita, ad illustrare le risultanze dell'istruttoria di competenza regionale relativa al livello 1 - "*fase di screening*" del procedimento in epigrafe.

Descrizione dell'intervento

Il presente progetto concerne un intervento di ristrutturazione edilizia, recupero conservativo e cambio di destinazione d'uso di alcuni fabbricati rurali esistenti, e relative opere pertinenziali, all'interno di un complesso masserizio ubicato in contrada Gemma D'Arrigo nel Comune di Noci.

Si riporta di seguito uno stralcio di quanto descritto circa le opere a farsi nell'elab. "*1.2_Masseria Ramunno_ Relazione Vinca.pdf"*, prot. 10253/2019:

"Omissis.

Non tutti gli immobili del complesso masserizio saranno oggetto di intervento, bensì solo quelli più antichi (trulli e casedde) in muratura in pietra, la "nuova" casa padronale e alcuni locali deposito adiacenti, ovvero gli immobili contraddistinti al catasto urbano, rispettivamente al Fg. 74, part. 126 sub.6, cat. A/7, Fg. 74, part. 126 sub.3, cat. C/2, Fg. 74, part. 126 sub.7, cat. C/2, Fg. 74, part. 127 sub.1, cat. C/2, Fg. 74, part. 50 sub.1, cat. C/2 .

Omissis

I lavori previsti dall'intervento consistono essenzialmente in:

LOCALE TECNICO:

- *Realizzazione di paramento interno in laterizio portante dello spessore di cm. 25 a rimpello della parete posteriore e laterale destra, previo taglio dell'albero di mandorlo.*
- *Realizzazione della copertura con tegole esistenti, integrate con altre di pari caratteristiche;*
- *realizzazione di nuova pavimentazione in gres porcellanato o battuto di cls lisciato;*
- *installazione degli impianti (pompa di calore, elettrovalvole, ciller, quadri elettrici, ecc.);*
- *posa in opera di nuovo infisso (ingresso) e finestra;*
- *intonacatura delle facciate interne.*

UNITA' F1

- *manutenzione straordinaria della copertura in chiancarelle e tegole (sostituzione degli elementi rotti e degradati con tecnica scuci-cuci o rimozione completa delle stesse e rifacimento della copertura, riutilizzando gli stessi elementi del tegumento);*
- *risarcitura delle lesioni della volta;*
- *ripristino del cono in chiancarelle del trullo con tecnica scuci-cuci o rimozione completa delle stesse e rifacimento del cono, conservandone i materiali rimossi per il successivo riutilizzo senza alterarne la sagoma;*
- *stonacatura degli intonaci ammalorati e ripristino degli stessi con malte a base di calce, lasciando a vista le ornie in pietra;*
- *apertura della nicchia esistente nel trullo, per il collegamento dei due vani;*
- *realizzazione del bagno ricavato all'interno del pollaio;*
- *realizzazione degli impianti elettrici e a fluido;*
- *sostituzione degli infissi esterni;*
- *realizzazione di nuova pavimentazione interna, previa realizzazione di vespaio areato, dello spessore di circa 15 cm;*
- *pitturazioni interne.*

UNITA' F2

- *ripristino del tegumento in chiancarelle del trullo con tecnica scuci-cuci o rimozione completa delle stesse e rifacimento del cono, conservandone i materiali rimossi per il successivo riutilizzo senza alterarne la sagoma;*
- *stonacatura degli intonaci ammalorati e ripristino degli stessi con malte a base di calce del tutto simili a quelle esistenti, di colore bianco;*
- *consolidamento "per cantieri" del basamento retrostante, compreso lo smantellamento dello stesso e lo scavo del terreno necessario per la rimozione degli arbusti e delle radici di fico, e successivo consolidamento della muratura, sino al tegumento*
- *recupero del vano in muratura per la realizzazione di un bagnetto;*
- *realizzazione degli impianti elettrici e a fluido;*
- *sostituzione degli infissi esterni;*
- *recupero della pavimentazione interna in basolato;*
- *pitturazioni interne.*

UNITA' F3

- *manutenzione straordinaria della copertura in chiancarelle e tegole (sostituzione degli elementi rotti e degradati con tecnica scuci-cuci);*
- *stonacatura degli intonaci ammalorati e ripristino degli stessi con malte a base di calce;*
- *rimozione del soppalco posticcio e del tramezzo a sostegno dello stesso;*
- *apertura della nicchia esistente nella stanza, per il collegamento con il locale adiacente da adibire a bagno (oggi adibito a cucinino);*
- *demolizione della copertura del cucinino (soletta armata in cls, in pessimo stato conservativo) per la realizzazione di una copertura con medesimi spessori e pendenze, costituita da intavolato in legno, coibentazione, massetto e impermeabilizzazione in guaina ardesiata;*

- *realizzazione degli impianti elettrici e a fluido, senza compromettere la pavimentazione in basolato;*
- *sostituzione degli infissi esterni;*
- *pitturazioni interne.*

UNITA' F4

- *manutenzione straordinaria del bagno esistente, interessato da copiosa umidità proveniente dal terrazzino al primo piano (di altra ditta);*
- *manutenzione ordinaria degli infissi interni esistenti;*
- *adeguamento dell'impianto elettrico e M.T.;*
- *sostituzione degli infissi esterni;*
- *ripristino dell'impermeabilizzazione del terrazzino;*
- *pitturazioni interne;*

UNITA' F5

- *ridistribuzione interna dell'abitazione e rifacimento del bagno; una stanza da letto sarà adibita a "stanza benessere", presso la quale gli ospiti della struttura potranno usufruire di trattamenti benessere; la stanza sarà accessibile dal porticato ma sarà comunque conservata l'apertura interna (murata in cartongesso).*
- *posa in opera di nuova pavimentazione su quella esistente e rifacimento dei rivestimenti del bagno e della cucina;*
- *manutenzione ordinaria delle facciate con modifica di alcune aperture;*
- *ripristino dell'impermeabilizzazione della copertura;*
- *adeguamento degli impianti elettrici e a fluido;*
- *pitturazioni interne.*

DEPOSITI

- *manutenzione ordinaria dei depositi (pitturazione delle facciate, sostituzione dei pavimenti interni, ecc.);*
- *sostituzione degli infissi in ferro esistenti con portoncini in alluminio effetto legno;*
- *installazione di impianto elettrico;*
- *realizzazione di un locale da adibire a reception (allargamento della finestra esistente), con bagno privato e spogliatoio;*
- *realizzazione della riserva idrica di acqua potabile.*

UNITA' F6

- *stonacatura degli intonaci ammalorati e ripristino degli stessi con malte a base di calce;*
- *adeguamento degli impianti elettrici e a fluido;*
- *sostituzione degli infissi esterni;*
- *realizzazione di nuova pavimentazione interna;*
- *pitturazioni interne.*

I locali che definiscono il Blocco 1 di intervento (locali storici) contraddistinti come F1, F2, F3 ed F4, saranno oggetto di cambio di destinazione d'uso da depositi ad abitazioni. Le rispettive superfici nette dei locali sono:

LOCALE F1	43,20 mq
LOCALE F1	22,95 mq
LOCALE F1	27,45 mq
LOCALE F1	37,50 mq
Tot. Superfici nette, dei locali oggetto di cambio di destinazione d'uso:	131,10 mq

Omissis.

Le opere pertinenziali, previste dal progetto, possono così riassumersi:

- *sistemazione del verde, sia dei giardini, aiuole ecc., allestimento dell'orto stagionale;*
- *definizione dei camminamenti;*
- *recupero dell'aia in pietra esistente, per la realizzazione di una zona barbecue, con un pergolato in ferro;*
- *realizzazione di una piscina di circa 40 mq fuoriterra e installazione (stagionale) di n. 2 Jacuzzi;*

- *realizzazione di aree coperte da pergolati di profilati metallici semplici a sostegno di piante rampicanti e/o vite, del tutto simili a quelle preesistenti presso gli altri trulli, di colore bianco;*
- *rimozione del 40 % circa, della pavimentazione in asfalto presente, per la realizzazione di aiuole (*è obiettivo della committenza sostituire, nel prossimo step *dei lavori, la restante parte della pavimentazione in asfalto con una pavimentazione drenante tipo brecciolino di cava lavato).*

Per quanto concerne l'aia, si provvederà alla pulizia delle fughe (estirpando le erbacce) e al ripristino della cordonata in pietra, con eventuale integrazione delle pietre mancanti.
La piscina sarà privata, ovvero di "categoria B: piscine che costituiscono pertinenze di edifici o complessi condominiali, destinate in via esclusiva all'uso da parte di chi vi alloggia e dei loro ospiti", ai sensi dell'art. 5 della LEGGE REGIONALE 15 dicembre 2008, n. 35.
Le dimensioni della piscina sono conformi al punto 4.4 "organizzazione degli spazi esterni" delle linee guida 4.4.4 del P.P.T.R., ovvero la superficie è inferiore a 40 mq e la profondità sarà variabile compresa tra gli 0,80 e 1,40 m.
Omissis.
Nei giardini e nelle aree a verde, saranno piantati alberi e prato di essenze locali e i camminamenti saranno pavimentati con pietrisco calcareo di fiume e/o chianche a fughe aperte. Il verde sarà attrezzato con impianto di illuminazione e innaffiamento."

Per la planimetria di confronto tra stato di fatto e stato di progetto si rimanda all'elab. "*tav.2.r1.pdf*" concernente "*Inquadramento urbanistico. Planimetria generale (pianta delle coperture) con individuazione dei fabbricati oggetto di intervento*", prot. 12568/2019.

Descrizione del sito di intervento
L'area in oggetto ricade all'interno della zona omogenea "E" (Ambito insediativo agricolo), in particolare "E1 - Zona Agricola" così definito dall'art. 16 delle N. T. A. del P.R.G. vigente del Comune di Noci. (elab. "*1.0 relazione Tecnica_descrittiva+DOC FOT.pdf", pag. 5*).

Dalla ricognizione condotta in ambito G.I.S. dei beni paesaggistici (BP) e degli ulteriori contesti paesaggistici (UCP) individuati dal Piano Paesaggistico Territoriale della Regione Puglia (PPTR), approvato con D.G.R. 16 febbraio 2015, n. 176 (pubblicato sul BURP n. 40 del 23-03-2015) e ss.mm.ii, in corrispondenza del sito di intervento si rileva la presenza di:

6.2.1 - Componenti botanico-vegetazionali
– UCP - Aree di rispetto dei boschi (100m - 50m - 20m) [quota parte]

6.2.2 - Componenti delle aree protette e dei siti naturalistici
– UCP - Siti di rilevanza naturalistica (ZSC "*Murgia di sud-est*")

6.3.1 - Componenti culturali e insediative
- UCP - Area di rispetto delle componenti culturali e insediative (100m - 30m)

Ambito di paesaggio: *Murgia dei trulli;*
Figura territoriale: *I boschi di fragno.*

L'area di intervento è interamente ricompresa nella ZSC "*Murgia di Sud - Est*", **cod. IT9130005**, e rientra nel contesto paesaggistico locale "*Matrice della "campagna produttiva" di Noci*" così come definito dal vigente Piano di gestione. Secondo il relativo formulario standard[1], al quale si rimanda per gli approfondimenti relativi alle specie di cui agli Allegati delle Direttive Habitat e Uccelli, il Sito è caratterizzato dalla presenza dei seguenti habitat: 6220 "*Percorsi substeppici di graminacee e piante annue dei Thero-Brachypodietea*", 8210 "*Pareti rocciose calcaree con vegetazione casmofitica*", 8310 "*Grotte non ancora sfruttate a livello turistico*", 9250 "*Querceti a Quercus trojana*", 9340 "*Querceti a Quercus ilex e Quercus rotundifolia*" e 9540 "*Pinete mediterranee di pini mesogeni endemici*".

[1] ftp://ftp.minambiente.it/PNM/Natura2000/TrasmissioneCE_dicembre2017/schede_mappe/Puglia/SIC_schede/Site_IT9130005.pdf

Si richiamano inoltre i seguenti obiettivi di conservazione individuati per il predetto Contesto locale di paesaggio, così come riportati nel Piano di gestione approvato con Deliberazione della Giunta Regionale 06 aprile 2016, n. 432:

Obiettivi generali

OG01 Tutela della biodiversità del Sito e degli habitat e delle specie di interesse comunitari;

OG02 Tutela attiva della matrice forestale, e in particolare dei boschi di fragno, quale nodo strategico della rete ecologica regionale;

OG03 Tutela attiva e valorizzazione del paesaggio agricolo tradizionale murgese, delle attività agro-silvopastorali sostenibili e degli elementi del patrimonio storico architettonico;

OG06 Tutela del sistema delle zone umide naturali e artificiali;

OG07 Aumento del livello della conoscenza e di riconoscibilità del SIC, anche finalizzata ad uno sviluppo turistico sostenibile (CETS).

Obiettivi specifici

OS01 Miglioramento della sostenibilità ecologica delle attività di pascolo in bosco;

OS02 Tutela delle formazioni forestali più evolute;

OS03 Miglioramento della sostenibilità ecologica delle attività selvicolturali;

OS04 Miglioramento dei livelli di continuità e qualità ecologica delle formazioni forestali nell'ambito delle matrici agricole;

OS05 Miglioramento delle direttrici di connettività forestale con le aree esterne al SIC (priorità per la direttrice di continuità ecologica di nord-ovest);

OS09 Limitazione e controllo sullo sviluppo di fitopatologie;

OS010 Approfondimento delle conoscenze e controllo delle popolazioni di cinghiale;

OS11 Miglioramento della sostenibilità del settore agricolo e zootecnico;

OS12 Mantenimento delle pratiche di pascolo tradizionali e della mosaicatura di habitat prativi e di gariga;

OS18 Riduzione e/o mitigazione dell'effetto barriera della rete stradale;

OS15 Mantenimento e miglioramento dei caratteri agro-silvo-pastorali tradizionali e delle emergenze storico-paesaggistiche;

OS22 Riduzione e mitigazione degli impatti sulla fauna della rete elettrica AT e MT;

OS23 Tutela e approfondimento delle conoscenze relative alle relittuali aree umide naturali e artificiali;

OS24 Tutela e approfondimento delle conoscenze relative alle altre emergenze geomorfologiche (siti ipogei, doline; gravine, ecc);

OS25 Mitigazione degli impatti dell'attività venatoria e ostacolo ai fenomeni di bracconaggio;

OS26 Controllo del fenomeno e limitazione degli impatti dovuti ai cani vaganti;

OS30 Miglioramento della compatibilità degli interventi di ristrutturazione edilizia con la presenza di specie animali di interesse conservazionistico;

OS32 Miglioramento del grado di conoscenza del SIC e dei suoi valori nella comunità locale;

OS33 Miglioramento dei servizi di fruizione turistica sostenibile del SIC;

OS34 Realizzazione di attività turistiche, ricreative ed educazionali in grado di generare forme di sviluppo sostenibile all'interno del Sito, senza alterare gli equilibri naturali e culturali.

Preso atto che:

- la Soprintendenza Archeologia, Belle Arti e Paesaggio per la Città Metropolitana di Bari, con nota proprio prot. n. 12542 del 07-08-2019, in atti al prot. n. 14223/2019, rilasciava **parere favorevole**, "*segnalando le seguenti modifiche o integrazioni al fine di mitigare le aggiunte, compatibilmente con i valori paesaggistici dell'area, nel rispetto dei morfotipi rurali che caratterizzano il contesto di riferimento.*
  - *Non dovrà essere realizzato il manufatto da destinarsi a piscina (con annessa pergola), considerata aggiunta estranea al contesto, prossima alla porzione storica del complesso, comportante una trasformazione, anche per la nuova superficie impermeabile prevista, di un fondo con carattere rurale di valore paesaggistico, pertinenza della masseria, direttamente percepibile dall'accesso e, pertanto, in grado di alterare quello storico equilibrio tra manufatti e fondo agricolo che connota gran parte*

dell'edificato rurale dell'area. L'aggiunta inoltre introduce una nuova superficie impermeabile in un'area già fortemente compromessa per la presenza di pavimentazioni a cemento, impermeabili. Potrà, pertanto, a giudizio della scrivente, essere valutata favorevolmente una eventuale diversa posizione della vasca in questione nel reimpiego di una delle superfici esistenti ed in degrado presenti all'interno del complesso, come ad esempio l'area interessata dalla concimaia o dal battuto in cls esistente, posto a ridosso dell'orto di nuova realizzazione.

In questo modo potrà essere conservata la permeabilità del suolo ancora non interessato da opere di trasformazione.

- *Dovranno essere conservati i muretti in pietra a secco esistenti, da integrare nelle parti crollate con tecnologia e materiali similari, ricorrendo come da tradizione alla posa a secco, senza leganti, da conservare privi di tinteggiatura e con la classica coperta terminale.*
- *L'area su cui si attesta l'aia, che dovrà essere restaurata nella sua interezza con operazioni conservative che prevedano, al fine di ripristinare il piano eventualmente in dissesto, lo smontaggio con numerazione da riportare su rilievo fotografico e ricollocazione nel rispetto della posa in opera originaria, dovrà essere lasciata libera da compromissioni e aggiunte, in modo da preservarla quale elemento tipo logico significativo dei complessi masserizi storici, da conservare nella sua autonomia funzionale e formale.*
- *Dovranno essere eliminate le aggiunte in materiale cementizio che interessano la parte storica del complesso masserizio, incongrue rispetto ai materiali tradizionali. Nello specifico, si fa riferimento al muretto di separazione tra la parte storica e il blocco denominato F5 di successiva realizzazione.*
- *Dovrà essere sostituita la pavimentazione in cls dell'area pertinenziale a diretto contatto con la parte storica del complesso masserizio con pavimentazione in basolato di pietra con fughe erbose.*
- *I pergolati a realizzarsi nelle aree pertinenziali dovranno essere della stessa tipologia, materiale e tecnologia di quello esistente presso il manufatto F6, con il quale dovranno uniformarsi: struttura in ferro dalle forme semplici e sezioni ridotte, con cavi in acciaio a sostegno delle piante rampicanti, privi di elementi di chiusura.*
- *I nuovi percorsi di camminamento e gli spazi pertinenziali dovranno conservare il più possibile la permeabilità del suolo e garantire, nelle nuove realizzazioni, la sostituzione di materiali impermeabili con materiali atti a restituirne la permeabilità.*
- *Gli elementi ad uso vasca idromassaggio dovranno essere del tipo fuoriterra, semplicemente poggiati, privi di scavo di alcun tipo.*
- *Le finiture esterne previste per le parti oggetto di intervento dovranno prevedere l'impiego di intonaco tradizionale a calce e tinteggiatura a calce di colore bianco, uniformandosi alla preesistenza, conservando il più possibile le finiture originarie e integrandole nel rispetto delle tecnologie esistenti in caso di compromissione.*
- *Gli infissi esterni della parte storica del complesso masserizio dovranno essere del tipo tradizionale in legno nelle tonalità del colore noce o similari; nello specifico, inoltre, le porte dovranno essere della tipologia a doppia anta, con partiture orizzontali, mentre le finestre dovranno essere privi di persiane, con vetrine interne a doppia anta con per l'oscuramento scuretti interni.*
- *Gli interventi di consolidamento previsti nelle porzioni storiche in muratura di pietra dovranno prevedere l'impiego di materiali e tecniche tradizionali garantendo il minimo intervento e la reversibilità delle opere. Nelle integrazioni di stilature e connessure degli apparecchi murari e delle coperture voltate dovranno essere conservate le finiture e tecnologie di valore storico, evitando l'impiego di prodotti premiscelati o cementizi, da sostituire con malte a base di grassello di calce e inerti minerali o con bolo (malta di calce e terra).*
- *Per il manto in chiancarelle e tegole dovranno essere previsti interventi di scuci e cuci secondo le tecniche tradizionali; eventuali sostituzioni a realizzarsi sugli elementi fratturati dovranno prevedere l'impiego di elementi di fattura artigianale o di reimpiego, della stessa tipologia e dimensione. I manti di copertura dovranno essere privi di intonaco e di materiale cementizio, pertanto, laddove presenti, dovrà essere restituita la conformazione originaria."*

Evidenziato che:

- l'area d'intervento è classificata dalla carta dell'uso del suolo - QC05 del PdG del SIC "*Murgia di sud-est*" con i cod. 1123 "*Tessuto residenziale sparso*", correlata, in base alla "Carta del Valore Natura 2000 - QV02" del medesimo PdG, ad un valore medio;
- la proposta progettuale si risolve essenzialmente in interventi su manufatti già esistenti ed in corrispondenza di superfici antropizzate;
- dette superfici non sono interessate dalla presenza di alcuno degli habitat elencati nel formulario standard relativo alla ZSC in argomento.

Considerato che:

- l'intervento non è direttamente connesso o necessario alla gestione della ZSC "*Murgia di Sud - Est*";
- lo stesso, fatte salve le modifiche ed integrazioni impartite dalla Soprintendenza Archeologia, Belle Arti e Paesaggio per la Città Metropolitana di Bari con parere prot. n. 12542 del 07-08-2019, non appare in contrasto con quanto disposto dalle Misure di conservazione sopra richiamate e concorre a perseguire l'obiettivo OG03;
- in assenza di effetti cumulativi con altri piani o progetti, in base alla tipologia d'intervento ed alla sua collocazione nel contesto del sito RN2000, è possibile escludere la probabilità che si verifichino impatti diretti e/o indiretti su habitat e/o specie di interesse comunitario.

Esaminati gli atti del Servizio ed alla luce delle motivazioni sopra esposte, che si intendono qui integralmente richiamate, sulla base degli elementi contenuti nella documentazione presentata e a conclusione della procedura di *screening* di incidenza, si ritiene che il progetto in esame, sebbene non direttamente connesso con la gestione e conservazione del SIC "Murgia di sud - est" (IT9130005), non determinerà incidenza significativa ovvero non pregiudicherà il mantenimento dell'integrità del sito con riferimento agli specifici obiettivi di conservazione sopra richiamati e che pertanto non sia necessario richiedere l'attivazione della procedura di valutazione appropriata.

Verifica ai sensi del D.Lgs. n. 196/2003 Garanzia della riservatezza La pubblicazione dell'atto all'albo, salve le garanzie previste dalla L. 241/90 e s.m.i. in tema di accesso ai documenti amministrativi, avviene nel rispetto della tutela della riservatezza dei cittadini, tenuto conto di quanto disposto dal D.Lgs. 196/2003 in materia di protezione dei dati personali, nonché dal vigente Regolamento Regionale n. 5/2006 per il trattamento dei dati sensibili e giudiziari. Ai fini della pubblicazione legale, l'atto destinato alla pubblicazione è redatto in modo da evitare la diffusione di dati personali identificativi non necessari, ovvero il riferimento a dati sensibili. Qualora tali dati fossero indispensabili per l'adozione dell'atto, essi sono trasferiti in documenti separati esplicitamente richiamati. Non ricorrono gli obblighi di cui agli artt. 26 e 27 del D. Lgs 14 marzo 2013 n. 33.
"Copertura finanziara ai sensi della L.R. 28/2001 e ss.mm.ii." **Il presente provvedimento non comporta implicazioni di natura finanziaria sia di entrata che di spesa e dallo stesso non deriva alcun onere a carico del bilancio regionale.**

Per quanto esposto in premessa, che qui si intende integralmente riportato, la Dirigente *ad interim* del Servizio V.I.A. e V.INC.A.

DETERMINA

- **di NON richiedere l'attivazione della procedura di valutazione appropriata** per il "*progetto per il recupero conservativo dei fabbricati rurali esistenti con relative opere pertinenziali in agro di Noci alla c.da Gemma D'Arrigo"* proposto dalla Ditta COLUCCI Marta e concorrente al finanziamento di cui all'Asse III Obiettivo specifico 3c del PO FESR 2014/20 della Regione Puglia, **fatte salve le modifiche impartite dalla Soprintendenza della Città Metropolitana di Bari**, per le valutazioni e le verifiche espresse in narrativa**,** che s'intendono integralmente richiamate;

- **di dichiarare l'immediata esecutività del presente provvedimento;**
- di precisare che il presente provvedimento:
  - è riferito a quanto previsto dalla L.r. 11/2001 e ss.mm.ii. relativamente alla sola Valutazione di incidenza secondo le disposizioni della la D.G.R. 304/2006 così come modificata ed integrata dalla DGR 1362 del 24 luglio 2018;
  - non sostituisce altri pareri e/o autorizzazioni eventualmente previsti ai sensi delle normative vigenti;
  - ha carattere preventivo e si riferisce esclusivamente alle opere a farsi;
  - fa salve tutte le ulteriori prescrizioni, integrazioni o modificazioni relative al progetto in oggetto introdotte dagli Uffici competenti, anche successivamente all'adozione del presente provvedimento, purché con lo stesso compatibili;
  - è in ogni caso condizionato alla legittimità dei provvedimenti e degli atti amministrativi connessi e presupposti, di competenza di altri enti pubblici a ciò preposti;
- di notificare il presente provvedimento, a cura del Servizio VIA e VINCA, per il tramite del SUE del Comune di Noci, alla Ditta proponente, **che ha l'obbligo di comunicare la data di inizio dei lavori proposti alle Autorità di vigilanza e sorveglianza competenti;**
- di trasmettere il presente provvedimento, ai fini dell'esperimento delle attività di alta vigilanza e sorveglianza, alla Sezione Vigilanza Ambientale, al Servizio Parchi e Tutela della Biodiversità, al Comune di Noci, all'Arma dei Carabinieri (Gruppo Carabinieri Forestali di Bari);
- di far pubblicare il presente provvedimento sul BURP e sul Portale Ambientale dell'Assessorato alla Qualità dell'Ambiente;
- di trasmettere copia conforme del presente provvedimento al Servizio Segreteria della Giunta Regionale.

Ai sensi dell'art. 3 comma 4 della L. n. 241/90 e smi, avverso il presente provvedimento potrà essere presentato ricorso giurisdizionale al Tribunale Amministrativo Regionale entro 60 giorni (sessanta) dalla data di notifica dello stesso, ovvero ricorso straordinario al Presidente della Repubblica entro 120 (centoventi) giorni.

La Dirigente *ad interim* del Servizio V.I.A. e Vinca
(Dott.ssa Antonietta RICCIO)

DETERMINAZIONE DEL DIRIGENTE SERVIZIO VIA E VINCA 27 dicembre 2019, n. 331

ID_5537. Variante tipologica relativa alla redistribuzione dei lotti 24b, 24a e 23a di un piano di lottizzazione ubicato ad Altamura (Ba) in contrada "San Tommaso" località Fontanelle, zona di espansione C4 ed individuati in Catasto al fg. di mappa 165, part.lle 1885, 1886, 1888, 1889. Proponente: Sigg. LORUSSO Stefano e Lorusso Maria Nicola. Comune di Altamura. Valutazione di Incidenza – livello I – fase di screening.

La Dirigente *ad interim* del Servizio VIA e VINCA, Dott.ssa Antonietta Riccio

VISTA la Legge Regionale 4.02.1997 n. 7 e ss.mm.ii.;
VISTO l'art. 5 del D.P.R. n. 357/1997 e ss.mm.ii.;
VISTA la DGR n. 3261 del 28.07.98 con la quale sono state emanate direttive per la separazione delle attività di direzione politica da quelle di gestione amministrativa;
VISTO l'art. 1 c. 1 della L.r. 11/2001 e ss.mm.ii.;
VISTO l'art. 32 della Legge n. 69 del 18.06.2009 che prevede l'obbligo di sostituire la pubblicazione tradizionale all'Albo ufficiale con la pubblicazione di documenti digitali sui siti informatici;
VISTO l'art. 18 del D. Lgs. n. 196/2003 "Codice in materia di protezione dei dati personali" in merito ai principi applicabili ai trattamenti effettuati dai soggetti pubblici;
VISTO il D.Lgs. n. 33 del 14/03/2013 *"Riordino della disciplina riguardante gli obblighi di pubblicità, trasparenza e diffusione di informazioni da parte delle pubbliche amministrazioni"*.
VISTI gli artt. 14 e 16 del D. Lgs. n. 165/2001;
VISTA la D.G.R. 31 luglio 2015, n. 1518 "*Adozione del modello organizzativo denominato "Modello Ambidestro per l'Innovazione della macchina Amministrativa regionale - MAIA". Approvazione Atto di Alta Organizzazione*";
VISTO il Decreto del Presidente della Giunta Regionale 31 luglio 2015, n. 443 di *"Adozione del modello organizzativo denominato "Modello Ambidestro per l'Innovazione della macchina Amministrativa regionale-MAIA";*
VISTA la D.G.R. n. 458 del 8/4/2016 in cui sono definite le Sezioni di Dipartimento e le relative funzioni, con particolare riferimento alla Sezione "Autorizzazioni Ambientali" ed alla collocazione provvisoria dei relativi Servizi;
VISTA la D.G.R. n. 1176 del 29 luglio 2016, con cui la dott.ssa Antonietta Riccio, è stata nominata Dirigente della Sezione Autorizzazioni Ambientali;
VISTA la D.D. n. 997 del 23 dicembre 2016 del Dirigente della Sezione Personale e Organizzazione con cui sono stati istituiti i Servizi afferenti alle Sezioni, in applicazione dell'art. 19 c. 2 del DPGR n. 443 del 31 luglio 2015 e s. m. i.;
VISTA la D.D. n. 16 del 31 marzo 2017 del Direttore del Dipartimento Risorse Finanziarie e Strumentali, Personale e Organizzazione, con cui la dott.ssa Antonietta Riccio è stata nominata Dirigente *ad interim* del Servizio VIA e VINCA;
VISTA la DD n. 124 del 28 agosto 2017 con cui è stata attribuita la Struttura di responsabilità equiparata a P.O. "VINCA nel settore agronomico e sviluppo rurale" alla dott.ssa Roberta Serini;
VISTI altresì:

- il DPR 8 settembre 1997, n. 357 e ss.mm.ii.;
- la D.G.R. 304/2006 e s.m.i. così come integrata e modificata dalla DGR n. 1362/2018;
- il D.M. 17 ottobre 2007 recante "*Criteri minimi uniformi per la definizione di Misure di Conservazione relative a Zone Speciali di Conservazione (ZSC) e a Zone di Protezione Speciale (ZPS)*";
- il Regolamento regionale 22 dicembre 2008, n. 28, «Modifiche e integrazioni al Regolamento regionale 18 luglio 2008, n. 15, in recepimento dei Criteri minimi uniformi per la definizione di misure di conservazione relative a Zone Speciali di Conservazione (ZCS) e Zone di Protezione Speciale (ZPS) introdotti con D.M. 17 ottobre 2007;
- il R.R. 6/2016 come modificato dal Regolamento 12/2017;
- il Decreto del Ministro dell'Ambiente e della Tutela del Territorio e del Mare 28 dicembre 2018

"*Designazione di ventiquattro zone speciali di conservazione (ZSC) insistenti nel territorio della regione biogeografia mediterranea della Regione Puglia***"** (G.U. Serie Generale 23 gennaio 2019, n. 19);
- la DGR n. 2442 del 21/12/2018 "*Rete Natura 2000. Individuazione di Habitat e Specie vegetali e animali di interesse comunitario nella regione Puglia*";
- l'art. 42 "*Rete natura 2000. Sistema sanzionatorio*" della L.R. n. 44 del 10/08/2018 (BURP n. 106 del 13/08/2018).

Premesso che:
1. con nota/pec acclarata al prot. AOO_089/7809 del 27/06/2019, il dott. geol. Vito Dimola, in qualità di tecnico incaricato dai sigg. Lorusso Stefano e Maria Nicola, richiedeva il parere di Valutazione di Incidenza per la proposta di variante emarginata in epigrafe;
2. quindi, lo scrivente, con nota prot. AOO_089/9829 del 07-08-2019, rappresentava la necessità di integrare la documentazione già in atti con:
   - *evidenza del versamento degli oneri istruttori ex art. 9 della LR 17/2007 a favore della Regione Puglia (c/c 60225323, cod. 3120, intestato a "Regione Puglia - tasse, tributi e proventi regionali"), pena il mancato avvio dell'istruttoria ai sensi del c. 2 del predetto articolo di legge;*
   - *dichiarazione dell'importo dei lavori utile al calcolo delle spese istruttorie;*
   - *documentazione relativa alla Valutazione di Incidenza Ambientale redatta in conformità all'Allegato alla DGR 24 luglio 2018, n. 1362 (B.U.R.P. N. 114 del 31.08.2018) "Valutazione di incidenza ambientale. Articolo 6 paragrafi 3 e 4 della Direttiva n.92/43/CEE ed articolo 5 del D.P.R. 357/1997 e smi. Atto di indirizzo e coordinamento. Modifiche e integrazioni alla D.G.R. n. 304/2006" (format proponente e relativi allegati);*
   - *specifiche informazioni di tutte le opere di progetto (e non già del solo perimetro dell'area d'intervento) in formato vettoriale shapefile, georiferito nel sistema di riferimento WGS 1984 proiezione UTM fuso 33N;*
   - *una planimetria di confronto, anche su ortofoto recente ed in scala opportuna, tra progetto originale e proposta di variante, nella quale sia ben evidente la ridistribuzione e il ridimensionamenti dei lotti oggetto di modifica;*
   - *un elaborato che riporti la sovrapposizione a fil di ferro (senza campiture delle volumetrie disegnate) su ortofoto recente, con evidenziati: perimetro area d'intervento, perimetro area di trasformazione, edificato, strade, parcheggi previsti, ecc;*
   - *un elaborato che riporti la sovrapposizione a fil di ferro (senza campiture delle volumetrie disegnate) del progetto sul rilievo (con indicazione della specie) della vegetazione presente. Detta planimetria, su ortofoto recente, dovrà riportare e segnare in maniera puntale i soggetti arborei che devono essere rimossi e quelli che devono essere mantenuti, unitamente ai manufatti che devono essere interessati da eventuali interventi di recupero e ripristino ovvero di rimozione e/o demolizione, con particolare riferimento al manufatto centrale, di cui dovrà essere prodotta anche documentazione fotografica;*
3. i proponenti, facendo seguito alla nota di cui al capoverso precedente, con nota inviata a mezzo pec in data 09/09/2019 ed acquisita in atti al prot. AOO_089/11109 del 17-09-2019, inviavano la seguente documentazione:
   - *Format proponente;*
   - *Copia versamento spese istruttorie;*
   - *Dichiarazione VINCA Calcolo oneri;*
   - *Dichiarazione SCREENING V_INC_A. FORMAT PROPONENTE;*
   - *Dichiarazione liberatoria proprietà industriale ed intellettuale V_INC_A;*
   - *Tav_A_Planimetria generale su ortofoto;*
   - *Tav_B_Planimetria Generale con posizione alberi;*
   - *Tav_C_Planimetria Generale con posizione alberi su ortofoto;*
   - *Tav_D_Planimetria Generale con sagome dei fabbricati;*
   - *Tav_E_Planimetria Generale con alberi da non rimuovere;*

- *Tav_F_Planimetria Generale con alberi da rimuovere;*
- *Tav_G_Ubicazione scatto foto;*
- *Tav_H_Documentazione fotografica;*
- *Shap_file.*

4. poiché nella documentazione trasmessa con nota prot. 11109/2019 veniva riferita la rimozione totale di n. 19 esemplari arborei, tra cui n. 6 Pini d'Aleppo (*Pinus halepensis* Mill. 1768), insistenti in corrispondenza delle superfici oggetto d'intervento, lo scrivente, con nota prot. AOO_089/13622 del 08-11-2019, chiedeva ai proponenti, ai sensi del punto 1.4 della Parte seconda – Disposizioni dell'Allegato alla D.G.R. n. 1362/2018, di fornire un'apposita valutazione, a firma di un professionista ornitologo, atta a verificare la presenza o meno di siti dormitorio per il falco grillaio;

5. pertanto, con nota/pec in atti al prot. AOO_089/14381 del 21-11-2019, il tecnico incaricato dai proponenti inviava la relazione dell'ornitologo, come da richiesta di cui al capoverso precedente.

Premesso altresì che:

- ai sensi dell'art. 2, comma 1, lett. c) della Legge regionale n. 17/2007*: "sono riservate alla Regione le competenza sulle procedure di valutazione di incidenza per i piani territoriali, urbanistici, di settore e loro varianti, ivi compresi i piani agricoli e faunistico venatori".*

si procede pertanto in questa sezione, esaminati gli atti amministrativi e la documentazione tecnica fornita, ad illustrare le risultanze dell'istruttoria relativa al livello 1 della "fase di screening" del procedimento in epigrafe.

Descrizione dell'intervento

La presente istanza, concernente una variante tipologica proposta dai sigg. Lorusso, prevede la redistribuzione dei lotti 24b, 24a e 23a di un piano di lottizzazione ubicato in zona di espansione C4, contrada "San Tommaso" località Fontanelle nel Comune di Altamura.

Nell'elab. "03_RELAZIONE TECNICA.pdf", in atti al prot. 7809/2019, è specificato che: *"Il piano di lottizzazione è stato approvato in data 09/05/1994 con D.C.C. n. 49 e convenzionato con atto rogito del Notaio Nicola Berloco di Altamura in data 13 giugno 1995, rep. n. 116318 registrato a Gioia del Colle il 03 luglio 1995 al n. 1883, trascritto a Bari il 12 luglio 1995 ai nn. 22832/17198, tra i venditori e il Comune di Altamura, nonché successiva ridistribuzione volumetrica del lotto con variante tipologica approvata dalla C.C.E. in data 01/02/2000 e convenzione con atto rogito del Notaio Patrizia Speranza di Altamura in data 11/10/1999, rep. 22320".*

In particolare, si riporta di seguito uno stralcio di quanto descritto circa le opere farsi nel suddetto elaborato, pagg. 3-4:

"*PARAMETRI URBANISTCI DEL PIANO DI LOTTIZZAZIONE APPROVATO*

Il piano di lottizzazione e la successiva variante tipologica prevede i seguenti indici e parametri per i lotti 24b, 24a e 23a:

- *superficie fondiaria totale pari a mq 2031 (24b= mq 600; 24a= mq 718; 23a= mq 713);*
- *volumetria edificabile pari a mc 1227,93 (24b= mc 409,98; 24a= mc 408,97; 23a= mc 408,98), distinti in mc 982,34 a residenza (24b= mc 327,98; 24a= mc 327,18; 23a= mc 327,18) e mc 245,59 per servizi connessi alla residenza (24b=mc 82,00; 24a= mc 81,79; 23a= mc 81,80);*
- *rapporto massimo di copertura pari a mq 406,20 (24b= mq 120,00; 24a= mq 143,60; 23a= mq 142,60).*

Omissis.

PROPOSTA PROGETTUALE

La zona d'intervento della variante ha come oggetto la ridistribuzione dei lotti 24b, 24a e 23a, con lo scopo di ottenere due lotti, di diverse dimensioni.

I lotti, per i cui dettagli si rimanda alle tavole grafiche, saranno così individuati:

- *Lotto 1, della superficie fondiaria di mq 1388 e volume totale realizzabile di mc 820, accessibile da viabilità pubblica mediante servitù di passaggio già costituita sulla particella 2026 del foglio di mappa 165.*

- *Lotto 2, della superficie fondiaria di mq 643 e volume totale realizzabile di mc 408, accessibile da viabilità pubblica mediante servitù di passaggio a costituirsi sulla particella 1507 del foglio di mappa 165, di proprietà degli stessi istanti, sig. Lorusso Stefano e sig.ra Maria Nicola Lorusso.*

La proposta progettuale prevede la realizzazione di due fabbricati unifamiliari per civile abitazione con i relativi servizi annessi.
Il primo fabbricato, ubicato all'interno del lotto 1 è costituito da numero una scala *interna che collega il piano seminterrato e il piano terra; mentre per accedere al primo piano si accede tramite una scala esterna. I rispettivi livelli sono così costituiti:*
- piano seminterrato destinato a deposito, autorimessa e locale tecnico;
- piano terra destinato a residenza e i servizi annessi;
- piano primo a residenza e sottotetto praticabile;
- coperture piana.
Il secondo fabbricato, ubicato all'interno del lotto 2 è costituito da numero una scala interna che collega il piano seminterrato, il piano terra e il primo piano.
I rispettivi livelli sono così costituiti:
- piano seminterrato destinato a deposito e autorimessa;
- piano terra destinato a residenza e i servizi annessi;
- piano primo a residenza e sottotetto praticabile;
- coperture piana.
Entrambi i fabbricati sono serviti da una rampa, di accesso a servizio dell'autorimessa, larga m 5,00.".

La planimetria delle opere a farsi è riportata nell'elab. "*Tav. 2-4.pdf*", prot. 7809/2019, scala 1:200.

Descrizione del sito d'intervento
I lotti in argomento sono catastalmente individuati al foglio di mappa 165, part.lle 1885, 1886, 1888, 1889 del Comune di Altamura (pag. 1, elab. "*03_RELAZIONE TECNICA.pdf*", prot. 7809/2019).

Dalla ricognizione condotta in ambito G.I.S. dei beni paesaggistici (BP) e degli ulteriori contesti paesaggistici (UCP) individuati dal Piano Paesaggistico Territoriale della Regione Puglia (PPTR), approvato con D.G.R. 16 febbraio 2015, n. 176 (pubblicato sul BURP n. 40 del 23-03-2015) e ss.mm.ii, in corrispondenza del sito di intervento si rileva la presenza di:

6.2.2 - Componenti delle aree protette e dei siti naturalistici
– UCP - Siti di rilevanza naturalistica (SIC/ZPS"*Murgia Alta*")

Ambito di paesaggio: *Alta Murgia;*
Figura territoriale: *L'Altopiano murgiano.*

Le medesime superfici ricadono nel perimetro della **ZSC/ZPS "*Murgia Alta*", cod. IT9120007**. Secondo il relativo formulario standard[1], al quale si rimanda per gli approfondimenti relativi alle specie di cui ai relativi Allegati delle Direttive Habitat e Uccelli, il Sito RN2000 è caratterizzato dalla presenza dei seguenti habitat: 6210 "*Formazioni erbose secche seminaturali e facies coperte da cespugli su substrato calcareo (Festuco-Brometalia)*", 6220 "*Percorsi substeppici di graminacee e piante annue dei Thero-Brachypodietea*", 8210 "*Pareti rocciose calcaree con vegetazione casmofitica*", 8310 "*Grotte non ancora sfruttate a livello turistico*" e 9250 "*Querceti a Quercus trojana*".

Rilevato che:

- in base alla documentazione trasmessa con nota prot. 11109/2019, con specifico riferimento al format proponente ed all'elab. "*Tav_F_Planimetria Generale con alberi da rimuovere*", emerge che la

[1] *ftp://ftp.minambiente.it/PNM/Natura2000/TrasmissioneCE_dicembre2017/schede_mappe/Puglia/SIC_schede/Site_IT9120007.pdf*

realizzazione dell'intervento in oggetto comporta la rimozione totale di n. 19 esemplari arborei, tra cui n. 6 Pini d'Aleppo (*Pinus halepensis* Mill. 1768), attualmente insistenti in corrispondenza delle superfici oggetto d'intervento;

Evidenziato che:

- in ambito urbano, grandi alberi con fronde dense possono fungere da sito dormitorio per numerosi esemplari di falco grillaio (*Falco naumanni* J.G.Fleischer, 1818), considerata specie prioritaria ed annoverata nell'All. I della Direttiva 2009/147/CE, concernente la conservazione degli uccelli selvatici, per i quali sono previste misure speciali di conservazione, al fine di garantirne la sopravvivenza e la riproduzione nella loro area di distribuzione;
- la relazione specialistica ornitologica, prot. 14381/2019, commissionata dai proponenti al Dott. Biol. Giuseppe Giglio, al fine di verificare che gli alberi interessati dall'azione di abbattimento fungano o meno da dormitori per il falco grillaio, *è tale da escludere sia la presenza* **di grillai, sia la possibilità di un utilizzo di detti alberi come dormitorio temporaneo "*in quanto non sono stati rilevati i tipici segni di presenza sulle parti apicali della chioma*"**.

Preso atto che:

- nel format proponente prot. 11109/2019, vengono proposte le seguenti misure di mitigazione:
  - *"installazione di n. 2 nidi artificiali per consentire la nidificazione del Falco Grillaio;*
  - *piantumazione 6 alberi di leccio e piante di lentisco lungo il contorno del lotto (cfr tav. mitigazione)".*

Considerato che:

- l'intervento non è direttamente connesso o necessario alla gestione della ZSC/ZPS "*Murgia Alta*" (IT9120007);
- lo stesso non appare in contrasto con quanto disposto dagli Obiettivi di conservazione e dalle Misure di conservazione valide per la ZSC/ZPS "*Murgia Alta*" (IT9120007), con particolare riferimento al divieto di taglio di alberi in cui sia accertata la presenza di nidi e dormitori di specie d'interesse comunitario, quale è proprio il falco grillaio;
- in assenza di effetti cumulativi con altri piani o progetti, è possibile escludere la probabilità che si verifichino impatti diretti e/o indiretti su habitat e/o specie di interesse comunitario.

Esaminati gli atti del Servizio ed alla luce delle motivazioni sopra esposte, che si intendono qui integralmente richiamate, sulla base degli elementi contenuti nella documentazione presentata e a conclusione della procedura di *screening* di incidenza, si ritiene che il progetto in esame non determinerà incidenza significativa ovvero non pregiudicherà il mantenimento dell'integrità della ZSC/ZPS "*Murgia Alta*" (IT9120007) con riferimento agli specifici obiettivi di conservazione sopra richiamati e che pertanto non sia necessario richiedere l'attivazione della procedura di valutazione appropriata.

Verifica ai sensi del D.Lgs. n. 196/2003
Garanzia della riservatezza

La pubblicazione dell'atto all'albo, salve le garanzie previste dalla L. 241/90 e s.m.i. in tema di accesso ai documenti amministrativi, avviene nel rispetto della tutela della riservatezza dei cittadini, tenuto conto di quanto disposto dal D.Lgs. 196/2003 in materia di protezione dei dati personali, nonché dal vigente Regolamento Regionale n. 5/2006 per il trattamento dei dati sensibili e giudiziari.
Ai fini della pubblicazione legale, l'atto destinato alla pubblicazione è redatto in modo da evitare la diffusione di dati personali identificativi non necessari, ovvero il riferimento a dati sensibili. Qualora tali dati fossero indispensabili per l'adozione dell'atto, essi sono trasferiti in documenti separati esplicitamente richiamati. Non ricorrono gli obblighi di cui agli artt. 26 e 27 del DLgs 33/2013.

"COPERTURA FINANZIARA AI SENSI DELLA L.R. 28/2001 E SS.MM.II."
Il presente provvedimento non comporta implicazioni di natura finanziaria sia di entrata che di spesa e dallo stesso non deriva alcun onere a carico del bilancio regionale.

Per quanto esposto in premessa, che qui si intende integralmente riportato, la Dirigente *ad interim* del Servizio V.I.A. e V.INC.A.

DETERMINA

- **di NON richiedere l'attivazione della procedura di valutazione appropriata** per la "*Variante tipologica relativa alla redistribuzione dei lotti 24b, 24a e 23a di un piano di lottizzazione ubicato ad Altamura (Ba) in contrada "San Tommaso" località Fontanelle, zona di espansione C4 ed individuati in Catasto al fg. di mappa 165, part.lle 1885, 1886, 1888, 1889*", proposta dai Sigg. LORUSSO Stefano e LORUSSO Maria Nicola, per le valutazioni e le verifiche espresse in narrativa, qui integralmente richiamate**;**
- di dichiarare che il presente provvedimento è **immediatamente esecutivo**;
- di precisare che il presente provvedimento:
  - ✓ è riferito a quanto previsto dalla L.r. 11/2001 e ss.mm.ii. relativamente alla sola Valutazione di incidenza secondo le disposizioni della la D.G.R. 304/2006 così come modificata ed integrata dalla DGR 1362 del 24 luglio 2018;
  - ✓ non sostituisce altri pareri e/o autorizzazioni eventualmente previsti ai sensi delle normative vigenti;
  - ✓ ha carattere preventivo e si riferisce esclusivamente alle opere a farsi;
  - ✓ fa salve tutte le ulteriori prescrizioni, integrazioni o modificazioni relative al progetto in oggetto introdotte dagli Uffici competenti, anche successivamente all'adozione del presente provvedimento, purché con lo stesso compatibili;
  - ✓ è in ogni caso condizionato alla legittimità dei provvedimenti e degli atti amministrativi connessi e presupposti, di competenza di altri enti pubblici a ciò preposti;
- di notificare il presente provvedimento, a cura del Servizio VIA e VINCA, ai proponenti, **che hanno l'obbligo di comunicare la data di inizio dei lavori proposti alle Autorità di vigilanza e sorveglianza competenti;**
- di trasmettere il presente provvedimento ai fini dell'esperimento delle attività di alta vigilanza e sorveglianza al Comune di Altamura, alla Sezione Vigilanza Ambientale, alla Sezione Tutela e Valorizzazione del Paesaggio (Servizio Parchi e Tutela della Biodiversità) ed all'Arma dei Carabinieri - Gruppo Carabinieri Forestale di Bari;
- di far pubblicare il presente provvedimento sul BURP e sul Portale Ambientale dell'Assessorato alla Qualità dell'Ambiente;
- di trasmettere copia conforme del presente provvedimento al Servizio Segreteria della Giunta Regionale.

Ai sensi dell'art. 3 comma 4 della L. n. 241/90 e smi, avverso il presente provvedimento potrà essere presentato ricorso giurisdizionale al Tribunale Amministrativo Regionale entro 60 giorni (sessanta) dalla data di notifica dello stesso, ovvero ricorso straordinario al Presidente della Repubblica entro 120 (centoventi) giorni.

La Dirigente *a.i.* del Servizio VIA e VINCA
(Dott.ssa Antonietta RICCIO)

DETERMINAZIONE DELL'AUTORITA' DI GESTIONE PSR PUGLIA 14 gennaio 2020, n. 17

PSR 2007/2013 - Progetti Integrati di Filiera (PIF) - Disposizioni in merito alla verifica del mantenimento degli impegni e del conseguente raggiungimento degli obiettivi previsti. Proroga del termine di presentazione della scheda di monitoraggio – PIF conclusi.

Il giorno 14 gennaio 2020, in Bari, nella sede del Dipartimento Agricoltura, Sviluppo Rurale e Ambientale, Lungomare Nazario Sauro n. 45/47, l'Autorità di Gestione del PSR Puglia 2014/2020, sulla base di autonoma istruttoria,

VISTI gli articoli 4 e 5 della L.R. n. 7/97;

VISTA la direttiva emanata con Deliberazione di Giunta Regionale n. 3261 del 28/07/98 in attuazione della legge regionale n. 7 del 4/02/97 e del D.lgs. n. 29 del 3/02/93, che detta le direttive per la separazione delle attività di direzione politica da quelle di gestione amministrativa;

VISTI gli articoli 4 e 16 del D.Lgs 165/2001 e s.m.i.;

VISTO l'articolo 32 della L. n. 69 del 18.06.2009 che prevede l'obbligo di sostituire la pubblicazione tradizionale all'Albo ufficiale con la pubblicazione di documenti digitali sui siti informatici;

VISTI gli art. 18 e 21 del D.P.G.R. n. 443/2015;

VISTO l'articolo 18 del D.Lgs. 196/2003 "Codice in materia di protezione dei dati personali" in merito ai Principi applicabili ai trattamenti effettuati dai soggetti pubblici;

VISTO il Regolamento (CE) n. 1698/2005, relativo al sostegno dello Sviluppo Rurale da parte del Fondo Europeo Agricolo per lo Sviluppo Rurale (FEASR), così come modificato ed integrato;

VISTO il Programma di Sviluppo Rurale 2007/2013 della Regione Puglia approvato dalla Commissione Europea con Decisione C(2008) 737 del 18 febbraio 2008 e dalla Giunta Regionale con Deliberazione n. 148 del 12.02.08 (BURP n. 34 del 29 febbraio 2008) e successivamente modificato ed aggiornato;

VISTA la Decisione C(2012) n. 9700 del 19/12/2012 che approva la Revisione del Programma di Sviluppo Rurale della Regione Puglia per il periodo di Programmazione 2007/2013 e modifica la Decisone della Commissione C(2008) n. 737 del 18 febbraio 2008 recante "Approvazione del Programma di Sviluppo Rurale";

VISTO il Regolamento (UE) n. 1310/2013 del Parlamento europeo e del Consiglio del 17/12/2013 che stabilisce alcune disposizioni transitorie sul sostegno allo sviluppo rurale da parte del Fondo europeo agricolo per lo sviluppo rurale (FEASR), modifica il regolamento (UE) n. 1305/2013 del Parlamento europeo e del Consiglio per quanto concerne le risorse e la loro distribuzione in relazione all'anno 2014 e modifica il regolamento (CE) n. 73/2009 del Consiglio e i regolamenti (UE) n. 1307/2013, (UE) n. 1306/2013 e (UE) n. 1308/2013 del Parlamento europeo e del Consiglio per quanto concerne la loro applicazione nell'anno 2014;

VISTO il Regolamento Delegato (UE) n. 807/2014 della Commissione del 11/03/2014 che integra talune disposizioni del Reg. (UE) n. 1305/2013 sul sostegno al FEASR e che introduce disposizioni transitorie;

VISTO il Regolamento di Esecuzione (UE) n. 808/2014 della Commissione del 17/07/2014 recante modalità di applicazione del Reg. (UE) n. 1305/2013 sul sostegno allo sviluppo rurale da parte del FEASR;

VISTA la Decisione C(2015) 8412 del 24/11/2015, che approva il Programma di Sviluppo Rurale della Regione Puglia per il periodo di programmazione 2014/2020 ai fini della concessione di un sostegno da parte del FEASR;

VISTA la Deliberazione della Giunta Regionale (DGR) 30 dicembre 2015, n. 2424, recante "Programma di Sviluppo Rurale della Puglia 2014/2020 – Approvazione definitiva e presa d'atto della Decisione della Commissione Europea del 24/11/2015, n. C(2015) 8412";

VISTE le Decisioni di esecuzione che approvano le modifiche al PSR della Regione Puglia per il periodo di programmazione 2014/2020 e che riguardano anche il paragrafo 19 “Disposizioni Transitorie”;

VISTA la Determinazione dell’Autorità di Gestione del PSR Puglia 2014/2020 del 29 marzo 2019, n. 65 con la quale, con riferimento al Paragrafo 19 “Disposizioni transitorie”, sono state approvate le disposizioni finali in merito al termine per la conclusione degli interventi ed alla presentazione della domanda di pagamento di saldo da parte dei beneficiari ammessi alle norme di transizione;

VISTE le determinazioni del Dirigente del Servizio Agricoltura n. 2462 del 09/10/2009 e n. 448 del 07/06/2010 pubblicate rispettivamente nel B.U.R.P. n. 162 del 15/10/2009 e n. 102 del 10/06/2010 successivamente modificate ed integrate, con le quali sono stati approvati gli Avvisi per la prima e per la seconda fase di selezione dei Progetti Integrati di Filiera (P.I.F.);

VISTA la Deliberazione n. 2051 dell’11/11/2019 con la quale la Giunta Regionale della Puglia ha assegnato alla dott.ssa Rosa Fiore l’incarico di Autorità di Gestione del PSR Puglia 2014/2020;

VISTA la Determinazione dell’Autorità di Gestione del PSR n. 373 del 31/10/2019 con la quale sono state approvate le disposizioni in merito alla verifica del mantenimento degli impegni e del conseguente raggiungimento degli obiettivi previsti dai PIF;

CONSIDERATO che nel predetto provvedimento, al fine di effettuare le opportune verifiche secondo i criteri e le modalità previsti, è stato stabilito, tra gli obblighi in capo ai referenti dei PIF, la trasmissione della scheda di monitoraggio annuale nei seguenti termini:

- entro 60 giorni dalla chiusura di ciascuna annualità, per i PIF ancora non conclusi;
- entro 60 giorni dalla pubblicazione della DAdG n. 373/2019 nel caso di PIF già conclusi.

DATO ATTO che la determinazione n. 373/2019 è stata pubblicata sul BURP n. 128 del 07/11/2019 e, pertanto, il termine per la presentazione della scheda di monitoraggio nel caso di PIF già conclusi risulta la data del 06/01/2020;

PRESO ATTO che con diverse note pervenute al Dipartimento Agricoltura, Sviluppo rurale e ambientale, i referenti capofila dei PIF interessati hanno chiesto una proroga per la presentazione della prima scheda di monitoraggio del mantenimento degli impegni;

TENUTO CONTO che la presentazione della scheda di monitoraggio corredata di tutte le informazioni necessarie alla verifica del mantenimento degli impegni ed alle conseguenti valutazioni istruttorie inerenti il raggiungimento degli obiettivi dei PIF, richiede, ai fini della corretta compilazione, una intensa e corposa attività di raccolta e analisi di dati inerenti i conferimenti delle produzioni di base da parte degli aderenti, il livello di commercializzazione del prodotto trasformato e l’analisi del valore aggiunto apportato dal progetto di filiera;

RITENUTO opportuno, pertanto, accogliere le richieste di proroga pervenute e stabilire quale termine per la presentazione della prima scheda di monitoraggio, nel caso di PIF già conclusi, la data del 31/03/2020;

DATO ATTO che nel caso di PIF non ancora conclusi, così come per la trasmissione delle schede successive alla prima nel caso di PIF già conclusi, resta confermato il termine già stabilito mediante DAdG n. 373/2019, ovvero entro 60 giorni dalla chiusura di ciascuna annualità di impegno.

ADEMPIMENTI CONTABILI DI CUI ALLA L. R. 28/01 e s.m.i

Il presente provvedimento non comporta alcun mutamento qualitativo e quantitativo di entrata o di spesa né a carico del bilancio regionale né a carico degli Enti per i cui debiti i creditori potrebbero rivalersi sulla Regione e che è escluso ogni onere aggiuntivo rispetto a quelli già autorizzati a valere sullo stanziamento previsto dal bilancio regionale.

La sottoscritta attesta che il procedimento istruttorio è stato espletato nel pieno rispetto della vigente normativa comunitaria, nazionale e regionale e che il presente provvedimento è conforme alle risultanze istruttorie.

L'Autorità di Gestione del PSR Puglia 2014/2020
dott.ssa Rosa Fiore

Ritenuto di dover provvedere in merito

D E T E R M I N A

- di dare atto di quanto indicato nelle premesse e che qui si intendono integralmente riportate;
- di prorogare il termine per la trasmissione della scheda di monitoraggio – Allegato 2 alla DAdG n. 373 del 31/10/2019, nel caso di PIF già conclusi, **alla data del 31/03/2020**;
- di confermare, nel caso di PIF non ancora conclusi, così come per la trasmissione delle schede successive alla prima nel caso di PIF già conclusi, il termine già stabilito mediante DAdG n. 373/2019, ovvero entro 60 giorni dalla chiusura di ciascuna annualità di impegno;
- di dare atto che il presente provvedimento è immediatamente esecutivo e viene redatto in forma integrale;
- di pubblicare il presente provvedimento sul Bollettino Ufficiale della Regione Puglia.

Il presente atto è composto da n. 4 fogli timbrati e vidimati, è redatto in unico originale che sarà custodito agli atti della Sezione Attuazione dei Programmi Comunitari per l'Agricoltura e la Pesca. Una copia conforme all'originale sarà trasmessa al Segretariato Generale della Giunta Regionale. Copia sarà inviata all'Assessore alle Risorse Agroalimentari e copia all'Ufficio proponente.

Il presente provvedimento sarà pubblicato nella Sezione "Amministrazione trasparente" del sito www.regione.puglia.it e reso disponibile sul sito ufficiale del PSR Puglia.

L'Autorità di Gestione del PSR 2014/2020
(dott.ssa Rosa Fiore)

DETERMINAZIONE DELL'AUTORITA' DI GESTIONE PSR PUGLIA 20 gennaio 2020, n. 20

P.S.R. Puglia 2014/2020 – Misura 8 "Investimenti nello sviluppo delle aree forestali e nel miglioramento della redditività delle foreste" - Sottomisura 8.2 "Sostegno per l'impianto ed il mantenimento dei sistemi agro forestali". Avviso pubblico n. 279 del 11.12.2018.

Approvazione della graduatoria delle DdS ammissibili e non ammissibili agli aiuti ed elenco delle ulteriori DdS ammesse all'istruttoria tecnico-amministrativa.

L' Autorità di Gestione del P.S.R. Puglia 2014/2020

VISTI gli articoli 4 e 5 della L.R. n. 7/97;

VISTA la direttiva emanata con deliberazione di Giunta Regionale n. 3261 del 28.07.1998, in attuazione della legge regionale n. 7 del 04.02.1997 e del D.Leg. n. 29 del 03.02.1993 e s.m.i., che detta le direttive per la separazione dell'attività di direzione politica da quella di gestione amministrativa.

VISTI gli artt. 4 e 16 del D. Lgs. 165/01 e s.m.i..

VISTA la Legge del 07 agosto 1990, n. 241 "*Nuove norme in materia di Procedimento Amministrativo e Diritto di accesso ai documenti amministrativi*" e s.m.i..

VISTO il Regolamento attuativo della Legge Regionale n. 15 del 20 Giugno 2008 "Principi e linee guida in materia di trasparenza dell'attività amministrativa nella Regione Puglia".

VISTO l'articolo 32 della legge n. 69 del 18/06/2009 che prevede l'obbligo di sostituire la pubblicazione tradizionale all'Albo ufficiale con la pubblicazione di documenti digitali sui siti informatici.

Sulla base dell'istruttoria espletata dal Responsabile della Sottomisura 8.2, responsabile del procedimento, geom. Giuseppe Vacca, dalla quale emerge quanto segue:

VISTO il Reg. (UE) n. 1305/2013 del 17 Dicembre 2013 sul sostegno allo sviluppo rurale da parte del Fondo europeo agricolo per lo sviluppo rurale (FEASR) che abroga il regolamento (CE) n. 1698/2005 del Consiglio.

VISTO il Reg. (UE) N. 1306/2013 del Parlamento e del Consiglio europeo del 17 dicembre 2013 sul finanziamento, sulla gestione e sul monitoraggio della politica agricola comune, che abroga i regolamenti del Consiglio (CEE) n. 352/78, (CE) n. 165/94, (CE) n. 2799/98, (CE) n. 814/2000, (CE) n. 1290/2005 e (CE) n. 485/2008.

VISTO il Regolamento di Esecuzione (UE) N. 808/2014 della Commissione del 17 luglio 2014 recante modalità di applicazione del regolamento (UE) n. 1305/2013 del Parlamento europeo e del Consiglio.

VISTO il Regolamento di esecuzione (UE) 809/2014 del 17 luglio 2014 recante modalità di applicazione del regolamento (UE) n. 1306/2013 del Parlamento europeo e del Consiglio per quanto riguarda il sistema integrato di gestione e di controllo, le misure di sviluppo rurale e la condizionalità.

VISTO il Regolamento Delegato (UE) N. 640/2014 della Commissione dell'11 marzo 2014 che integra il regolamento (UE) n. 1306/2013 del Parlamento europeo e del Consiglio per quanto riguarda il sistema integrato di gestione e di controllo e le condizioni per il rifiuto o la revoca di pagamenti nonché le sanzioni amministrative applicabili ai pagamenti diretti, al sostegno allo sviluppo rurale e alla condizionalità.

VISTO il Programma di Sviluppo Rurale 2014-2020 della Regione Puglia approvato con Decisione della Commissione Europea C(2015) 8412 del 24/11/2015.

VISTA la Deliberazione della Giunta Regionale n. 2424 del 30/12/2015 relativa all'approvazione e presa d'atto della Decisione della Commissione Europea del 24/11/2015, n. C(2015) 8412.

VISTA la Decisione della Commissione Europea C(2017) 499 del 25/01/2017 che approva la modifica del programma di sviluppo rurale della Regione Puglia ai fini della concessione di un sostegno da parte del Fondo europeo agricolo per lo sviluppo rurale e modifica la decisione di esecuzione C(2015) 8412 del 24/11/2015.

VISTA la Decisione della Commissione Europea del 27.07.2017 C(2017) n. 5454, che approva l'ulteriore modifica del Programma di Sviluppo Rurale della Regione Puglia ai fini della concessione di un sostegno da parte del Fondo Europeo Agricolo per lo Sviluppo Rurale.

VISTA la Decisione di esecuzione della Commissione del 31.10.2017 C(2017) n. 7387 che approva le modifiche "terremoto".

VISTA la D.A.G. n. 279 del 11.12.2018, pubblicata nel B.U.R.P. n. 158 del 13.12.2018, con la quale è stato approvato l'Avviso pubblico per la presentazione delle Domande di sostegno relative alla Sottomisura 8.2 - Bando 2018.

VISTA la D.A.G. n. 18 del 14.02.2019 avente ad oggetto: *"P.S.R. Puglia 2014-2020 – Sottomisura 8.2 "Sostegno per l'impianto ed il mantenimento dei sistemi agro forestali". D.A.G. n. 279 del 11.12.2018 – Approvazione "Modalità di Esecuzione degli Interventi, di Rendicontazione della Spesa e di Erogazione del Sostegno".*

VISTA la D.A.G. n. 130 del 30.05.2019 avente ad oggetto: *"P.S.R. Puglia 2014-2020 – Gestione misure forestali (Misura 8 e sottomisura 16.8) – Delega al Dirigente del Servizio Risorse Forestali".*

CONSIDERATO che le risorse finanziarie previste dall'Avviso pubblico di cui alla D.A.G. n. 279 del 11.12.2018, ammontano a € 2.856.926,43.

CONSIDERATO che, alla data del 11.02.2019, termine stabilito dall'Avviso pubblico per la compilazione, stampa e rilascio delle Domande di Sostegno nel portale SIAN, sono state rilasciate n. 264 domande.

CONSIDERATO che, alla data del 26.02.2019, veniva fissato il termine per la presentazione della documentazione di cui al capitolo 14 paragrafo "ii" dell'Avviso pubblico, da trasmettersi a mezzo PEC al Responsabile della Sottomisura 8.2.

CONSIDERATO che, sono pervenute alla PEC indicata le documentazioni previste dal capitolo 14 paragrafo "ii" dell'Avviso pubblico, di n. 255 ditte.

PRESO ATTO che a seguito delle verifiche della suddetta documentazione è risultato che:

- per n. 254 domande di sostegno non sono presenti discordanze tra la documentazione inviata a mezzo PEC dal richiedente con quanto previsto dell'art. 14 paragrafo "ii" dell'Avviso Pubblico e che per le stesse si è potuto confermare il punteggio proveniente dalla compilazione del Formulario degli Interventi;
- per n. 1 domande di sostegno la documentazione inviata a mezzo PEC dal richiedente risulta inviata fuori tempo massimo, per la precisione è pervenuta in data 28.02.2019.

CONSIDERATO che in base alle risorse finanziarie previste dall'Avviso pubblico di cui alla D.A.G. n. 279 del 11.12.2018, ammontante ad € 2.856.926,43, risulta possibile ammettere alla istruttoria tecnico-amministrativa le ditte collocate nella suddetta *graduatoria generale* dalla posizione n. 1 ditta "Soccio Michele" con punti 88.00, alla posizione n. 90 ditta "Società agricola Marilù" con punti 51.27, per un importo complessivo di € 2.861.214,87, oltre ad una quota di riserva degli aventi diritto, dalla posizione n. 91 ditta "Masiello Antonio" con punti 50.34, alla posizione n. 103 ditta "Menichella Enrichetta & Figli" con punti 48.00, per un importo complessivo di € 349.113,01.

CONSIDERATO che con nota n. 8653 del 18.06.2019 la ditta Stefania Matteo, a seguito di ulteriore verifica istruttoria, veniva riconosciuta ammissibile all'istruttoria tecnico-amministrativa e posizionata al n. 35 dell'elenco delle ditte ammissibile, di cui alla D.A.G. n. 279/2019, per un importo di € 11.426,50.

VISTO il risultato dell'istruttoria tecnico-amministrativa effettuata dalla Commissione, nominata dall'A.d.G. PSR Puglia 2014/2020 con nota n. 8736 del 19.06.2019.

CONSIDERATO che, a seguito di istruttoria tecnico-amministrativa effettuata dalla Commissione, regolarmente nominata con nota dell'A.d.G. n. 8736 del 19.06.2019 e s.m., risultano ammissibili n. 46 ditte, come si evince dall'allegato "A", parte integrante del presente provvedimento.

CONSIDERATO che, a seguito di istruttoria tecnico-amministrativa effettuata dalla Commissione, regolarmente nominata con nota dell'A.d.G. n. 8736 del 19.06.2019 e s.m., n. 37 ditte non sono risultate ammissibili agli aiuti, o rinunciatarie alla partecipazione dell'Avviso pubblico di cui all'oggetto, cosi come riportato nell'allegato "B", parte integrante del presente provvedimento.

CONSIDERATO che a tutte le ditte ammesse all'istruttoria tecnico-amministrativa è stato inviato il provvedimento di "Chiusura istruttoria e comunicazione di accoglimento, parziale accoglimento e non ammissibilità agli aiuti, ai sensi della legge 241/90 e ss.mm.ii.

CONSIDERATO che l'importo dell'aiuto ammesso, relativo alle sole domande ritenute ammissibili è di € 1.153.857,77.

CONSIDERATO che, la disponibilità finanziaria di € 2.856.926,43 consente, con riserva di eventuali ricorsi che dovessero pervenire all'A.d.G. e riconosciuti ammissibili, di poter ammettere all'istruttoria tecnico amministrativa ulteriori n. 68 ditte, le quali dovranno presentare quanto disposto al capitolo 14, paragrafo "ii" del suddetto Avviso pubblico, indirizzando la PEC di consegna all'indirizzo "patrimonioforestale.psr@pec.rupar.puglia.it.

Tutto ciò premesso, si propone:

- **di approvare** la graduatoria generale aggiornata a seguito dell'istruttoria tecnico-amministrativa effettuata dalla Commissione, regolarmente nominata con nota dell'A.d.G. n. 8736 del 19.06.2019 e s.m., dove risultano ammissibili agli aiuti n. 47 ditte, cosi come si evince dall'allegato "A", parte integrante del presente provvedimento.
- **di approvare** l'elenco delle 37 ditte ritenute dalla Commissione, regolarmente nominata con nota dell'A.d.G. n. 8736 del 19.06.2019 e s.m. n. 37 non ammissibili agli aiuti, o rinunciatarie alla partecipazione dell'Avviso pubblico di cui all'oggetto, cosi come riportato nell'allegato "B", parte integrante del presente provvedimento.
- **di disporre,** in base alle disponibilità residue della presente Sottomisura di € 1.703.068,66, con riserva di eventuali ricorsi che dovessero pervenire all'A.d.G. e riconosciuti ammissibili, di poter ammettere all'istruttoria tecnico amministrativa ulteriori n. 68 ditte, le quali dovranno presentare entro 30 giorni dalla pubblicazione del presente provvedimento, pena l'irricevibilità, la documentazione di cui al capitolo 14, paragrafo "ii" del suddetto Avviso pubblico, indirizzando la PEC all'indirizzo "patrimonioforestale.psr@pec.rupar.puglia.it.
- **di dare atto** che, cosi come previsto dall'Avviso pubblico, il punteggio autodeterminato dalle ulteriori 68 ditte di cui all'allegato "A" potrà essere rideterminato nel corso dell'istruttoria tecnico-amministrativa.
- **di stabilire** che, l'ammissione all'istruttoria delle ulteriori 68 ditte di cui all'allegato "A" non costituisce ammissione all'aiuto, in quanto la stessa è condizionata all'esito di eventuali ricorsi presentati all'A.d.G. all'esito favorevole dei requisiti oggettivi e soggettivi richiesti dall'Avviso pubblico e dalla normativa di riferimento, nonché in base alle risorse disponibili a conclusione dell'esito dell'istruttoria tecnico-amministrativa.
- **di stabilire** che, il presente provvedimento sarà pubblicato sul BURP e sul portale regionale www.svilupporurale.regione.puglia.it e che tale pubblicazione, ai sensi dell'art. 8 della L. 241/90 e s.m., ha valore di notifica ai soggetti ammessi all'istruttoria tecnico-amministrativa.
- **di incaricare,** in osservanza dell'Avviso pubblico, il Responsabile della Sottomisura 8.2 ad emettere il provvedimento di ammissibilità all'aiuto, per ciascuna ditta di cui all'allegato "A", a mezzo PEC. Ciascun provvedimento riporterà il dettaglio della tipolgia di investimento ammissibile, della spesa ammissibile, del contributo concedibile, nonché degli ulteriori adempimenti a carico delle ditte ammesse agli aiuti.
- **di stabilire** che, la concessione degli aiuti agli aventi diritto è condizionata alla presentazione, entro 180 gg., pena la decadenza, dalla data di pubblicazione del presente provvedimento, della certificazione di cantierabilità del programma d'intervento.

VERIFICA AI SENSI DEL D. L. GS. 196/03

Garanzie alla riservatezza

La pubblicazione dell'atto all'albo, salve le garanzie previste dalla legge 241/1990 in tema di accesso ai documenti amministrativi, avviene nel rispetto della tutela alla riservatezza dei cittadini, secondo quanto disposto dal D. Lgs 196/2003 in materia di protezione dei dati personali, nonché dal vigente regolamento regionale n. 5/2006 per il trattamento dei dati sensibili e giudiziari.

Ai fini della pubblicità legale, l'atto destinato alla pubblicazione è redatto in modo da evitare la diffusione di dati personali identificativi non necessari ovvero il riferimento a dati sensibili; qualora tali dati fossero indispensabili per l'adozione dell'atto, essi sono trasferiti in documenti separati, esplicitamente richiamati.

ADEMPIMENTI CONTABILI

(ai sensi della L.R. n. 28/2001 e s.m.i.)

Il presente provvedimento non comporta alcun mutamento qualitativo e quantitativo di entrata o di spesa né a carico del bilancio regionale né a carico degli Enti per i cui debiti i creditori potrebbero rivalersi sulla Regione e che è escluso ogni onere aggiuntivo rispetto a quelli già autorizzati a valere sullo stanziamento previsto dal bilancio regionale.

Il sottoscritto attesta che il procedimento istruttorio affidatogli è stato espletato nel rispetto delle norme e che il presente schema di determinazione è conforme alle risultanze istruttorie.

Il Responsabile del Procedimento Sottomisura 8.2

(geom. Giuseppe Vacca)

Sulla base delle risultanze istruttorie come innanzi illustrate, nonché letta la proposta formulata dal Responsabile della Sottomisura 8.2;

Vista la sottoscrizione da parte del precitato Responsabile alla proposta del presente provvedimento;

Richiamato, in particolare, il disposto dell'art. 6 della L. regionale n. 7 del 4/2/1997, in materia di modalità di esercizio della funzione dirigenziale,

DETERMINA

- **di prendere** atto di quanto indicato nelle premesse, che qui si intendono integralmente riportate.
- **di approvare** la graduatoria generale aggiornata a seguito dell'istruttoria tecnico-amministrativa effettuata dalla Commissione, regolarmente nominata con nota dell'A.d.G. n. 8736 del 19.06.2019 e s.m., dove risultano ammissibili agli aiuti n. 46 ditte, cosi come si evince dall'allegato "A", parte integrante del presente provvedimento.
- **di approvare** l'elenco delle 37 ditte ritenute dalla Commissione, regolarmente nominata con nota dell'A.d.G. n. 8736 del 19.06.2019 e s.m. n. 37 non ammissibili agli aiuti, o rinunciatarie alla partecipazione dell'Avviso pubblico di cui all'oggetto, cosi come riportato nell'allegato "B", parte integrante del presente provvedimento.
- **di disporre,** in base alle disponibilità residue della presente Sottomisura di € 1.703.068,66, con riserva di eventuali ricorsi che dovessero pervenire all'A.d.G. e riconosciuti ammissibili, di poter ammettere all'istruttoria tecnico amministrativa ulteriori n. 68 ditte, le quali dovranno presentare entro 30 giorni dalla pubblicazione del presente provvedimento, pena l'irricevibilità, la documentazione di cui al capitolo 14, paragrafo "ii" del suddetto Avviso pubblico, indirizzando la PEC all'indirizzo "patrimonioforestale.psr@pec.rupar.puglia.it.

- **di dare atto** che, cosi come previsto dall'Avviso pubblico, il punteggio autodeterminato dalle ulteriori 68 ditte di cui all'allegato "A" potrà essere rideterminato nel corso dell'istruttoria tecnico-amministrativa.
- **di stabilire** che, l'ammissione all'istruttoria delle ulteriori 68 ditte di cui all'allegato "A" non costituisce ammissione all'aiuto, in quanto la stessa è condizionata all'esito di eventuali ricorsi presentati all'A.d.G. all'esito favorevole dei requisiti oggettivi e soggettivi richiesti dall'Avviso pubblico e dalla normativa di riferimento, nonché in base alle risorse disponibili a conclusione dell'esito dell'istruttoria tecnico-amministrativa.
- **di stabilire** che, il presente provvedimento sarà pubblicato sul BURP e sul portale regionale www.svilupporurale.regione.puglia.it e che tale pubblicazione, ai sensi dell'art. 8 della L. 241/90 e s.m., ha valore di notifica ai soggetti ammessi all'istruttoria tecnico-amministrativa.
- **di incaricare,** in osservanza dell'Avviso pubblico, il Responsabile della Sottomisura 8.2 ad emettere il provvedimento di ammissibilità all'aiuto, per ciascuna ditta di cui all'allegato "A", a mezzo PEC. Ciascun provvedimento riporterà il dettaglio della tipolgia di investimento ammissibile, della spesa ammissibile, del contributo concedibile, nonché degli ulteriori adempimenti a carico delle ditte ammesse agli aiuti.
- **di stabilire** che, la concessione degli aiuti agli aventi diritto è condizionata alla presentazione, entro 180 gg., pena la decadenza, dalla data di pubblicazione del presente provvedimento, della certificazione di cantierabilità del programma d'intervento.
- **di dare atto** che il presente provvedimento:

– sarà trasmesso in copia conforme all'originale alla Segreteria della Giunta Regionale;
– sarà trasmesso in copia all'Assessore alle Risorse Agroalimentari;
– sarà pubblicato nel Bollettino Ufficiale della Regione Puglia;
– sarà trasmesso all'A.G.E.A. – Ufficio Sviluppo Rurale;
– sarà pubblicato nel sito regionale: www.svilupporurale.regione.puglia.it
– è adottato in originale ed è composto da n. 7 (sette) facciate vidimate e timbrate, dall'allegato A composto da 5 (cinque) facciate e dall'allegato B composto da 1 (una) facciata, tutte vidimate e timbrate.

Visto: Il dirigente Coordinatore/Supervisore delle Misure Forestali
(dott. Domenico Campanile)

L'Autorità di Gestione del PSR Puglia 2014/2020
(dott.ssa Rosa Fiore)

Allegato A alla D.A.G. n. 20 del 20.01.2020
Avviso Pubblico - Sottomisura 8.2 "Sostegno per l'allestimento e la manutenzione di sistemi agroforestali"
approvato con D.A.G. n. 279 del 11/12/2018
GRADUATORIA DELLE DOMANDE DI SOSTEGNO RISULTATE AMMISSIBILI A SEGUITO DI ISTRUTTORIA TECNICO-AMMINISTRATIVA

numero d'ordine	Denominazione	Barcode DDS	Ente competente per territorio	Importo programma d'intevento ammesso all' istruttoria	Importo aiuto ammesso all'istruttoria DAG 162/2019	Punteggio auto determinato DAG 162/2019	Importo programma d'intevento ammesso a seguito istruttoria	Importo aiuto ammesso a seguito istruttoria (80%)	Punteggio aggiornato a seguito di istruttoria	NOTE
1	NISI ANTONELLA	94250053124	S.T.A. provincia di Taranto	€ 38.500,00	30.806,47	**88,00**	€ 38.500,00	30.806,47	**80,00**	**ammesso all'aiuto**
2	FORTE LOREDANA	94250051631	S.T.A. provincia di Foggia	€ 19.328,18	€ 17.998,90	**84,00**	€ 819,75	€ 655,80	**76,00**	**ammesso all'aiuto**
3	DE NITTIS NICOLETTA	94250051656	S.T.A. provincia di Foggia	€ 22.124,66	€ 13.420,49	**84,00**	€ 2.005,46	€ 1.604,37	**75,30**	**ammesso all'aiuto**
4	D'ANELLI CARMINE	94250052431	S.T.A. provincia di Foggia	€ 7.392,39	€ 5.913,90	**84,00**	€ 3.935,47	€ 3.148,39	**66,84**	**ammesso all'aiuto**
5	DONNAPAOLA SOCIETA' AGRICOLA S.R.L.	94250050526	S.T.A. provincia di Bari	€ 22.423,90	€ 17.716,16	**64,00**	€ 22.423,90	€ 17.716,15	**64,00**	**ammesso all'aiuto**
6	SOC. SEMPLICE AGRICOLA NATILE	94250050351	S.T.A. provincia di Taranto	€ 99.658,01	€ 79.726,40	**65,10**	€ 98.742,44	€ 78.993,95	**61,22**	**ammesso all'aiuto**
7	FORMICA MICHELE	94250053405	S.T.A. provincia di Bari	€ 56.092,02	€ 44.873,60	**57,49**	€ 56.092,02	€ 44.873,60	**57,49**	**ammesso all'aiuto**
8	ARDINO ROSA	94250050971	S.T.A. provincia di Taranto	€ 54.855,33	€ 43.884,25	**72,32**	€ 54.855,32	€ 43.884,26	**56,20**	**ammesso all'aiuto**
9	DI FINE GIACINTO	94250069740	S.T.A. provincia di Foggia	€ 14.693,56	€ 11.754,84	**67,60**	€ 1.821,77	€ 1.457,42	**56,00**	**ammesso all'aiuto**
10	OTTAVIANO DOMENICO	94250052456	S.T.A. provincia di Foggia	€ 7.342,82	€ 6.951,18	**84,00**	€ 4.372,45	€ 3.497,96	**56,00**	**ammesso all'aiuto**
11	MASCELLARO GRAZIA	94250050757	S.T.A. provincia di Bari	€ 34.021,03	€ 26.390,99	**56,00**	€ 9.378,06	€ 7.396,20	**56,00**	**ammesso all'aiuto**
12	CARIGLIA FAUSTINA	94250051615	S.T.A. provincia di Foggia	€ 70.728,90	€ 42.908,08	**84,00**	€ 12.018,13	€ 9.614,50	**56,00**	**ammesso all'aiuto**
13	PEPE MICHELE	94250050641	S.T.A. provincia di Foggia	€ 49.293,75	€ 26.683,91	**84,00**	€ 28.508,91	€ 22.807,12	**56,00**	**ammesso all'aiuto**
14	CASAREALE ANNA	94250050450	S.T.A. provincia di Bari	€ 41.328,25	€ 33.062,59	**56,00**	€ 41.328,25	€ 33.062,60	**56,00**	**ammesso all'aiuto**
15	MONACO MICHELA	94250053165	S.T.A. provincia di Foggia	€ 46.067,84	€ 36.854,26	**56,00**	€ 46.067,84	€ 36.854,27	**56,00**	**ammesso all'aiuto**
16	PUTIGNANO PASQUALE	94250051672	S.T.A. provincia di Taranto	€ 41.821,16	€ 33.456,92	**55,70**	€ 41.821,16	€ 33.456,93	**55,70**	**ammesso all'aiuto**
17	D'APOLITO FRANCESCO	94250052522	S.T.A. provincia di Foggia	€ 18.895,63	€ 15.116,49	**54,49**	€ 18.895,63	€ 15.116,51	**53,11**	**ammesso all'aiuto**
18	SOCIETA' AGRICOLA PUNZI S.R.L.	94250050054	S.T.A. provincia di Taranto	€ 5.890,10	€ 4.712,08	**52,00**	€ 5.890,10	€ 4.712,08	**52,00**	**ammesso all'aiuto**
19	DI SAPIO DOMENICO	94250052746	S.T.A. provincia di Foggia	€ 13.496,54	€ 10.797,24	**52,00**	€ 13.496,54	€ 10.797,23	**52,00**	**ammesso all'aiuto**
20	MASSERIA SALECCHIA SOCIETA' SEMPLICE AGRICOLA	94250049015	S.T.A. provincia di Foggia	€ 27.577,12	€ 22.061,70	**52,00**	€ 27.577,12	€ 22.061,69	**52,00**	**ammesso all'aiuto**
21	DI SAPIO MICHELE	94250052829	S.T.A. provincia di Foggia	€ 43.456,40	€ 34.765,60	**52,00**	€ 43.456,40	€ 34.765,60	**52,00**	**ammesso all'aiuto**
22	SOCIETA' AGRICOLA PIANO MANGIERI DI ROSSELLA MASTROMAURO SAS	94250050963	S.T.A. provincia di Bari	€ 45.551,41	€ 36.441,12	**52,00**	€ 45.551,41	€ 36.441,12	**52,00**	**ammesso all'aiuto**
23	MODUGNO MARIAGRAZIA	94250051037	S.T.A. provincia di Bari	€ 61.770,16	€ 49.416,12	**52,00**	€ 61.770,16	€ 49.416,12	**52,00**	**ammesso all'aiuto**
24	BOZZA FILOMENA	94250050575	S.T.A. provincia di Taranto	€ 62.520,25	€ 50.016,20	**52,00**	€ 62.520,25	€ 50.016,20	**52,00**	**ammesso all'aiuto**
25	SCIRPOLI GIOVINA	94250051938	S.T.A. provincia di Foggia	€ 23.014,32	€ 18.411,45	**53,44**	€ 11.680,01	€ 9.344,01	**51,92**	**ammesso all'aiuto**
26	DEL DUCA ROBERTO	94250066324	S.T.A. provincia di Foggia	€ 38.429,66	€ 30.743,73	**52,70**	€ 28.226,29	€ 22.851,03	**51,90**	**ammesso all'aiuto**
27	SOCIETA' AGRICOLA MARILU' S.R.L.	94250052076	S.T.A. provincia di Brindisi	€ 76.214,80	€ 60.971,84	**51,27**	€ 76.214,80	€ 60.971,84	**51,27**	**ammesso all'aiuto**
28	NUZZI MAURIZIO	94250052654	S.T.A. provincia di Bari	€ 30.054,14	€ 24.043,31	**49,20**	€ 28.391,01	€ 22.712,81	**49,03**	**ammesso all'aiuto**
29	LACERENZA GIUSEPPINA	94250051052	S.T.A. provincia di Taranto	€ 29.648,39	€ 23.718,72	**48,96**	€ 29.648,39	€ 23.718,72	**48,96**	**ammesso all'aiuto**
30	GRAMEGNA ANTONIO	94250051094	S.T.A. provincia di Bari	€ 18.413,16	€ 14.730,52	**48,77**	€ 18.413,16	€ 14.730,52	**48,77**	**ammesso all'aiuto**
31	CURCI NICOLA DONATO	94250052068	S.T.A. provincia di Bari	€ 63.744,67	€ 50.995,74	**48,74**	€ 63.744,67	€ 50.995,74	**48,74**	**ammesso all'aiuto**
32	D'INNOCENZIO DOMENICO	94250049999	S.T.A. provincia di Foggia	€ 16.831,64	€ 13.465,31	**48,52**	€ 16.831,64	€ 13.465,31	**48,52**	**ammesso all'aiuto**
33	D'ANTUONO MICHELINA	94250051730	S.T.A. provincia di Foggia	€ 92.850,59	€ 44.749,59	**76,00**	€ 45.314,81	€ 36.254,85	**48,13**	**ammesso all'aiuto**
34	BELLAROSA ANTONIO	94250059402	S.T.A. provincia di Foggia	€ 20.404,10	€ 16.323,27	**53,31**	€ 10.361,62	€ 8.289,30	**48,07**	**ammesso all'aiuto**
35	PUNZI ROSSANA	94250050633	S.T.A. provincia di Taranto	€ 68.998,74	€ 55.199,00	**47,91**				**ammesso all'istruttoria tecnico amministrativa**
36	MINEI ARCANGELO	94250050567	S.T.A. provincia di Taranto	€ 68.325,04	€ 54.660,03	**47,82**				**ammesso all'istruttoria tecnico amministrativa**
37	SERINI GIACINTO VITO PAOLO	94250051532	S.T.A. provincia di Taranto	€ 33.845,90	€ 27.076,31	**47,70**				**ammesso all'istruttoria tecnico amministrativa**
38	AZIENDA AGRICOLA RADICCI S.S.	94250051250	S.T.A. provincia di Taranto	€ 38.021,99	€ 30.417,59	**47,49**				**ammesso all'istruttoria tecnico amministrativa**
39	DI SAPIO CIRIACO	94250052811	S.T.A. provincia di Foggia	€ 36.209,15	€ 28.967,32	**47,25**				**ammesso all'istruttoria tecnico amministrativa**
40	GASPARRO ANNA	94250058446	S.T.A. provincia di Bari	€ 43.688,87	€ 34.951,10	**47,01**				**ammesso all'istruttoria tecnico amministrativa**
41	DE MAIO NICOLA	94250052258	S.T.A. provincia di Foggia	€ 19.224,46	€ 15.379,56	**66,27**	€ 19.224,46	€ 15.379,57	**46,83**	**ammesso all'aiuto**
42	SOCIETA' AGRICOLA COUNTRY LIFE DI PICCARRETA G. & C. SNC	94250051029	S.T.A. provincia di Bari	€ 33.869,67	€ 27.095,74	**46,61**				**ammesso all'istruttoria tecnico amministrativa**
43	CAPUTO FRANCESCO	94250051755	S.T.A. provincia di Bari	€ 40.327,59	€ 32.262,08	**46,35**				**ammesso all'istruttoria tecnico amministrativa**

numero d'ordine	Denominazione	Barcode DDS	Ente competente per territorio	Importo programma d'intevento ammesso all' istruttoria	Importo aiuto ammesso all'istruttoria DAG 162/2019	Punteggio auto determinato DAG 162/2019	Importo programma d'intevento ammesso a seguito istruttoria	Importo aiuto ammesso a seguito istruttoria (80%)	Punteggio aggiornato a seguito di istruttoria	NOTE
44	COPPOLECCHIA MATTEO	94250063248	S.T.A. provincia di Foggia	€ 20.192,33	€ 16.153,86	45,49				ammesso all'istruttoria tecnico amministrativa
45	LAPESCARA MICHELINA	94250061770	S.T.A. provincia di Foggia	€ 9.153,77	€ 5.737,92	62,98	€ 7.409,04	€ 5.737,93	45,24	ammesso all'aiuto
46	LEGGIERI ANGELO MICHELE	94250062133	S.T.A. provincia di Foggia	€ 57.584,80	€ 46.067,84	44,80				ammesso all'istruttoria tecnico amministrativa
47	PASTORELLA CARLANTONIO	94250053348	S.T.A. provincia di Foggia	€ 94.972,08	€ 75.977,66	44,78				ammesso all'istruttoria tecnico amministrativa
48	PAPANTUONO MATTEO	94250059865	S.T.A. provincia di Foggia	€ 33.109,21	€ 26.487,37	72,00	€ 33.109,20	€ 26.487,36	44,52	ammesso all'aiuto
49	BOSCO FRANCESCANTONIO	94250051912	S.T.A. provincia di Foggia	€ 83.016,08	€ 66.412,85	54,21	€ 72.295,79	€ 57.836,63	44,55	ammesso all'aiuto
50	CASSANO MARIA CATERINA	94250059063	S.T.A. provincia di Taranto	€ 76.281,95	€ 61.025,56	52,72	€ 76.281,95	€ 61.025,56	44,51	ammesso all'aiuto
51	CAPPUCCI PAOLO	94250049940	S.T.A. provincia di Foggia	€ 17.288,59	€ 13.830,87	44,45				ammesso all'istruttoria tecnico amministrativa
52	MASTROPIETRO FRANCESCO PAOLO	94250050583	S.T.A. provincia di Foggia	€ 62.175,12	€ 28.902,40	84,00	€ 26.985,12	€ 21.588,10	44,24	ammesso all'aiuto
53	SOCIETA' AGRICOLA 106 S.R.L.	94250050294	S.T.A. provincia di Taranto	€ 63.792,33	€ 51.033,86	44,00				ammesso all'istruttoria tecnico amministrativa
54	I TESORI DEL SUD SOCIETA' AGRICOLA DI TANTIMONACO RAFFAELLA & C. - S.A.S.	94250051706	S.T.A. provincia di Foggia	€ 48.371,23	€ 38.696,98	43,58				ammesso all'istruttoria tecnico amministrativa
55	BOCALE GIROLAMO	94250052696	S.T.A. provincia di Foggia	€ 100.000,00	€ 80.000,00	42,67				ammesso all'istruttoria tecnico amministrativa
56	SERINI CARMELA	94250059196	S.T.A. provincia di Taranto	€ 18.001,60	€ 14.401,28	48,00	€ 16.611,87	€ 13.289,50	42,50	ammesso all'aiuto
57	STEFANIA MATTEO	94250050518	S.T.A. provincia di Foggia	€ 14.283,12	€ 11.426,50	72,00	€ 13.190,50	€ 10.552,40	41,91	ammesso all'aiuto
58	GUARINI GIULIA	94250051607	Servizio Terrioriale Provinciale Taranto	€ 65.407,52	€ 52.326,02	41,78				ammesso all'istruttoria tecnico amministrativa
59	SOC. AGR. SEMPLICE B.E B. ANTICA TENUTA DI BONFITTO ANTONIO MICHELE E MICHELINO	94250062125	S.T.A. provincia di Foggia	€ 101.808,80	€ 81.504,64	41,77				ammesso all'istruttoria tecnico amministrativa
60	MIMMO MARIA CAROLINA	94250069872	S.T.A. provincia di Foggia	€ 99.223,04	€ 79.378,43	41,55				ammesso all'istruttoria tecnico amministrativa
61	CAVALLINI CONCETTA	94250071605	S.T.A. provincia di Foggia	€ 29.384,10	€ 23.507,28	40,76				ammesso all'istruttoria tecnico amministrativa
62	AZIENDA AGRICOLA F.LLI GIACOVELLI S.S.	94250051201	S.T.A. provincia di Taranto	€ 47.392,41	€ 37.913,93	40,50				ammesso all'istruttoria tecnico amministrativa
63	CONTE GERARDO	94250049023	S.T.A. provincia di Foggia	€ 44.235,65	€ 35.388,52	40,33				ammesso all'istruttoria tecnico amministrativa
64	DI MOLA LUIGI	94250053025	S.T.A. provincia di Bari	€ 2.626,50	€ 1.797,80	40,00				ammesso all'istruttoria tecnico amministrativa
65	COMUNE DI MATINO	94250051318	S.T.A. provincia di Lecce	€ 2.903,45	€ 2.322,63	40,00				ammesso all'istruttoria tecnico amministrativa
66	SANCESARIO LUIGI	94250052365	S.T.A. provincia di Lecce	€ 4.664,55	€ 3.699,82	40,00				ammesso all'istruttoria tecnico amministrativa
67	DI MOLA ROSANNA	94250053116	S.T.A. provincia di Bari	€ 6.515,69	€ 5.212,55	40,00				ammesso all'istruttoria tecnico amministrativa
68	DI MONTE MATTEO	94250051854	S.T.A. provincia di Foggia	€ 8.724,90	€ 6.979,92	40,00				ammesso all'istruttoria tecnico amministrativa
69	VOLPE TOMMASO	94250052613	S.T.A. provincia di Foggia	€ 16.058,71	€ 12.846,96	40,00				ammesso all'istruttoria tecnico amministrativa
70	STEFANIA LEONARDO	94250052548	S.T.A. provincia di Foggia	€ 19.173,39	€ 15.338,71	40,00				ammesso all'istruttoria tecnico amministrativa
71	CONSERVA COSIMO	94250052571	S.T.A. provincia di Brindisi	€ 33.385,42	€ 26.638,10	40,00				ammesso all'istruttoria tecnico amministrativa
72	VINCI CONCETTA	94250050781	S.T.A. provincia di Brindisi	€ 95.782,30	€ 76.625,84	52,00	€ 47.522,89	€ 38.018,31	40,00	ammesso all'aiuto
73	SOCIETA' AGRICOLA TELLA S.S.	94250051151	S.T.A. provincia di Foggia	€ 72.203,62	€ 57.762,90	40,00				ammesso all'istruttoria tecnico amministrativa
74	VALENZANO VITO	94250068361	S.T.A. provincia di Bari	€ 41.973,60	€ 33.578,88	39,02				ammesso all'istruttoria tecnico amministrativa
75	CILENTI GIUSEPPE	94250051516	S.T.A. provincia di Foggia	€ 22.543,29	€ 18.034,63	39,00				ammesso all'istruttoria tecnico amministrativa
76	CALELLA LEONARDO	94250052142	S.T.A. provincia di Bari	€ 66.239,56	€ 52.991,65	38,64				ammesso all'istruttoria tecnico amministrativa
77	FASANO VITO	94250051060	S.T.A. provincia di Taranto	€ 21.388,07	€ 17.110,46	38,60				ammesso all'istruttoria tecnico amministrativa
78	PERFIDO FILIPPO	94250058966	S.T.A. provincia di Taranto	€ 9.979,36	€ 7.983,48	38,48				ammesso all'istruttoria tecnico amministrativa
79	FORLEO ANNA GIOVINA	94250049361	S.T.A. provincia di Foggia	€ 19.988,27	€ 15.990,61	38,23				ammesso all'istruttoria tecnico amministrativa
80	DE GIORGIS ROCCO	94250051797	S.T.A. provincia di Foggia	€ 19.231,07	€ 15.384,86	38,00				ammesso all'istruttoria tecnico amministrativa
81	CIRUOLO MICHELE	94250049627	S.T.A. provincia di Foggia	€ 27.286,55	€ 21.829,24	37,88				ammesso all'istruttoria tecnico amministrativa
82	LORUSSO INNOCENTE	94250049924	S.T.A. provincia di Bari	€ 8.322,63	€ 6.438,01	37,44				ammesso all'istruttoria tecnico amministrativa
83	SVELTO MARIA	94250050989	S.T.A. provincia di Bari	€ 24.779,30	€ 19.823,44	37,21				ammesso all'istruttoria tecnico amministrativa
84	FORLEO ROCCO	94250050211	S.T.A. provincia di Foggia	€ 20.351,11	€ 16.280,89	36,91				ammesso all'istruttoria tecnico amministrativa
85	DE PALMA-SPORTELLI EMMA ANNA MARIA	94250051948	S.T.A. provincia di Bari	€ 75.200,34	€ 60.160,26	36,73				ammesso all'istruttoria tecnico amministrativa
86	RUBINO LUIGI	94250059238	S.T.A. provincia di Brindisi	€ 89.574,21	€ 71.659,37	36,51				ammesso all'istruttoria tecnico amministrativa
87	FRUMENZIO NAZARIO	94250053520	S.T.A. provincia di Foggia	€ 31.712,38	€ 27.807,30	80,00	€ 31.712,38	€ 25.369,91	36,17	massimale richiesto in DdS
88	MASTROMATTEO MARIA VITTORIA	94250051821	S.T.A. provincia di Foggia	€ 26.480,16	€ 21.184,12	61,47	€ 19.433,46	€ 15.546,76	36,03	ammesso all'aiuto

numero d'ordine	Denominazione	Barcode DDS	Ente competente per territorio	Importo programma d'intevento ammesso all' istruttoria	Importo aiuto ammesso all'istruttoria DAG 162/2019	Punteggio auto determinato DAG 162/2019	Importo programma d'intevento ammesso a seguito istruttoria	Importo aiuto ammesso a seguito istruttoria (80%)	Punteggio aggiornato a seguito di istruttoria	NOTE
89	COLAFRANCESCO GIAMBATTISTA	94250053306	S.T.A. provincia di Foggia	€ 5.745,48	€ 4.596,38	36,00				ammesso all'istruttoria tecnico amministrativa
90	CICCOMASCOLO FRANCESCA PAOLA	94250051367	S.T.A. provincia di Foggia	€ 7.313,67	€ 5.850,94	36,00				ammesso all'istruttoria tecnico amministrativa
91	PANDOLFI ANTONIO MICHELE	94250048843	S.T.A. provincia di Foggia	€ 8.233,64	€ 6.481,34	36,00				ammesso all'istruttoria tecnico amministrativa
92	LONGO ALESSANDRO	94250053173	S.T.A. provincia di Foggia	€ 10.229,48	€ 8.138,59	36,00				ammesso all'istruttoria tecnico amministrativa
93	BITETTI NICOLA	94250050856	S.T.A. provincia di Bari	€ 10.470,73	€ 8.376,59	36,00				ammesso all'istruttoria tecnico amministrativa
94	SOCIETA' AGRICOLA UOVO FORTUNATO SRL	94250052129	S.T.A. provincia di Bari	€ 13.193,38	€ 10.554,70	36,00				ammesso all'istruttoria tecnico amministrativa
95	AZZARONE ANTONIO	94250050682	S.T.A. provincia di Foggia	€ 13.502,98	€ 10.802,38	36,00				ammesso all'istruttoria tecnico amministrativa
96	METTA ORONZO	94250052894	S.T.A. provincia di Foggia	€ 13.765,00	€ 11.012,00	36,00				ammesso all'istruttoria tecnico amministrativa
97	PETRACCA MARIA GIROLAMA GIUSEPPINA ANNA	94250051136	S.T.A. provincia di Foggia	€ 14.693,57	€ 11.754,85	36,00				ammesso all'istruttoria tecnico amministrativa
98	COZZOLA ROSSELLA	94250051144	S.T.A. provincia di Foggia	€ 14.693,57	€ 11.754,86	36,00				ammesso all'istruttoria tecnico amministrativa
99	SOCIETA' AGRICOLA CEREAL FE.VI.PA. SRL	94250051045	S.T.A. provincia di Bari	€ 17.068,17	€ 13.654,54	52,35	€ 16.537,80	€ 13.230,24	36,00	ammesso all'aiuto
100	MACCARONE MICHELE CESARE	94250052118	S.T.A. provincia di Foggia	€ 16.597,57	€ 13.278,06	36,00				ammesso all'istruttoria tecnico amministrativa
101	COLUMPSI GIOVANNA	94250052407	S.T.A. provincia di Foggia	€ 16.822,14	€ 13.457,56	36,00				ammesso all'istruttoria tecnico amministrativa
102	BUCCI ANTONIETTA	94250051862	S.T.A. provincia di Foggia	€ 17.646,84	€ 14.117,47	36,00				ammesso all'istruttoria tecnico amministrativa
103	CIAVARELLA NICOLA	94250051425	S.T.A. provincia di Foggia	€ 18.157,37	€ 14.525,89	36,00				ammesso all'istruttoria tecnico amministrativa
104	TENACE ANTONIO	94250053421	S.T.A. provincia di Foggia	€ 19.445,78	€ 15.556,62	36,00				ammesso all'istruttoria tecnico amministrativa
105	FERRI CATALDO	94250051011	S.T.A. provincia di Bari	€ 19.554,84	€ 15.643,88	36,00				ammesso all'istruttoria tecnico amministrativa
106	IACOVELLI MARIA LIBERA GIOVANNA	94250052092	S.T.A. provincia di Foggia	€ 19.648,67	€ 15.718,94	36,00				ammesso all'istruttoria tecnico amministrativa
107	COLUMPSI LUCIA	94250052126	S.T.A. provincia di Foggia	€ 20.788,92	€ 16.631,13	36,00				ammesso all'istruttoria tecnico amministrativa
108	TREE LAND SOCIETA' AGRICOLA A RESPONSABILITA' LIMITATA	94250051979	S.T.A. provincia di Bari	€ 21.067,41	€ 16.853,89	36,00				ammesso all'istruttoria tecnico amministrativa
109	TOTARO BERARDINO	94250053223	S.T.A. provincia di Foggia	€ 21.995,05	€ 17.596,04	36,00				ammesso all'istruttoria tecnico amministrativa
110	SOCCIO MICHELE	94250053538	S.T.A. provincia di Foggia	€ 26.485,36	€ 21.188,28	88,00	€ 23.343,42	€ 18.674,74	36,00	ammesso all'aiuto
111	PETROCELLI MARIA GIUSEPPA	94250051581	S.T.A. provincia di Bari	€ 23.988,96	€ 19.191,17	36,00				ammesso all'istruttoria tecnico amministrativa
112	TOTARO MATTEO	94250051169	S.T.A. provincia di Foggia	€ 24.325,60	€ 19.460,48	36,00				ammesso all'istruttoria tecnico amministrativa
113	MARANGI MARTINO	94250068320	S.T.A. provincia di Taranto	€ 24.600,73	€ 19.680,59	36,00				ammesso all'istruttoria tecnico amministrativa
114	DEL PRIORE ANTONIO	94250052449	S.T.A. provincia di Foggia	€ 25.048,45	€ 20.038,76	36,00				ammesso all'istruttoria tecnico amministrativa
115	DE SIMONE MICHELE	94250052084	S.T.A. provincia di Foggia	€ 26.244,70	€ 20.995,76	36,00				ammesso all'istruttoria tecnico amministrativa

ELENCO DITTE AMMISSIBILI ALL'AIUTO, NON FINANZIABILI PER LIMITI DELLA DISPONIBILITA' FINANZIARIA										
116	VOTO ANTONIO	94250052100	S.T.A. provincia di Foggia	€ 27.356,76	€ 21.885,40	36,00				non ammesso all'istruttoria
117	STEFANIA DOMENICO	94250052480	S.T.A. provincia di Foggia	€ 28.979,55	€ 23.183,63	36,00				non ammesso all'istruttoria
118	IACUBINO ROSA	94250050773	S.T.A. provincia di Foggia	€ 30.418,75	€ 24.335,00	36,00				non ammesso all'istruttoria
119	SCIROCCO PIETRO	94250050666	S.T.A. provincia di Foggia	€ 33.327,38	€ 26.661,90	36,00				non ammesso all'istruttoria
120	MEZZANOTTE ANTONIO	94250053389	S.T.A. provincia di Foggia	€ 36.878,74	€ 29.503,00	36,00				non ammesso all'istruttoria
121	LA TORRE MICHELE ROCCO	94250051847	S.T.A. provincia di Foggia	€ 38.200,85	€ 30.560,68	36,00				non ammesso all'istruttoria
122	BOSCIA DIEGO ANTONIO SEVERINO MARIA	94250051102	S.T.A. provincia di Bari	€ 43.540,02	€ 34.382,02	36,00				non ammesso all'istruttoria
123	DE RINALDIS-SAPONARO FRANCESCO	94250052225	S.T.A. provincia di Brindisi	€ 56.508,86	€ 45.207,09	36,00				non ammesso all'istruttoria
124	TOTARO GIUSEPPE	94250051565	S.T.A. provincia di Foggia	€ 57.110,75	€ 45.688,60	36,00				non ammesso all'istruttoria
125	SOCIETA' AGRICOLA AGRIVENTURA S.S.	94250052423	S.T.A. provincia di Bari	€ 82.522,71	€ 65.722,41	36,00				non ammesso all'istruttoria
126	VALLE RITA SOCIETA' SEMPLICE AGRICOLA DEL DOTT. EGIDIO LUNATI & C.	94250051599	S.T.A. provincia di Taranto	€ 49.144,97	€ 39.315,88	35,07				non ammesso all'istruttoria
127	TARALLO ALFONSO	94250049031	S.T.A. provincia di Foggia	€ 13.074,91	€ 10.459,93	34,50				non ammesso all'istruttoria
128	VEGETAL BIO S.S. AGRICOLA	94250052324	S.T.A. provincia di Taranto	€ 51.378,10	€ 41.102,48	34,40				non ammesso all'istruttoria
129	FINI GIOVANNI	94250052175	S.T.A. provincia di Foggia	€ 40.397,90	€ 23.059,48	84,00	€ 22.119,11	€ 16.741,65	33,56	a seguito di istruttoria
130	MONTANARO FRANCESCO	94250052472	S.T.A. provincia di Foggia	€ 6.576,19	€ 5.260,94	62,70	€ 3.095,39	€ 2.476,31	32,00	a seguito di istruttoria
131	BRUNO GRAZIA VITA	94250065995	S.T.A. provincia di Taranto	€ 6.019,00	€ 3.696,00	32,00				non ammesso all'istruttoria

numero d'ordine	Denominazione	Barcode DDS	Ente competente per territorio	Importo programma d'intevento ammesso all' istruttoria	Importo aiuto ammesso all'istruttoria DAG 162/2019	Punteggio auto determinato DAG 162/2019	Importo programma d'intevento ammesso a seguito istruttoria	Importo aiuto ammesso a seguito istruttoria (80%)	Punteggio aggiornato a seguito di istruttoria	NOTE
132	FORCIGNANO' MARIA TERESA	94250047530	S.T.A. provincia di Lecce	€ 5.471,30	€ 4.377,04	32,00				non ammesso all'istruttoria
133	SALENTO VERDE S.R.L. - SOCIETA' AGRICOLA	94250049056	S.T.A. provincia di Lecce	€ 10.007,45	€ 8.005,96	32,00				non ammesso all'istruttoria
134	LOSITO MARIA GIOVANNA	94250051946	S.T.A. provincia di Foggia	€ 23.155,44	€ 13.219,40	84,00	€ 12.090,64	€ 9.672,51	32,00	a seguito di istruttoria
135	SERRILLI ANTONIA	94250053066	S.T.A. provincia di Foggia	€ 20.981,12	€ 16.784,90	56,00	€ 17.220,38	€ 13.776,31	32,00	a seguito di istruttoria
136	MANSI ILARIA	94250052720	S.T.A. provincia di Foggia	€ 22.241,40	€ 17.793,12	32,00				non ammesso all'istruttoria
137	AVITABILE VINCENZO	94250052779	S.T.A. provincia di Foggia	€ 24.863,01	€ 19.617,74	70,89	€ 24.522,19	€ 19.617,75	32,00	a seguito di istruttoria
138	SOCIETA' AGRICOLA VITIVINICOLA SALATINO S.S. DEI F.LLI SALATINO	94250050344	S.T.A. provincia di Taranto	€ 40.389,43	€ 32.311,55	32,00				non ammesso all'istruttoria
139	MAZZEO GIUSEPPE CARMELO MARIA PIO	94250050260	S.T.A. provincia di Foggia	€ 73.700,28	€ 32.172,94	52,00	€ 41.907,10	€ 33.525,50	32,00	a seguito di istruttoria
140	RUSSO MARIA FRANCESCA	94250074427	S.T.A. provincia di Foggia	€ 46.293,77	€ 37.035,01	32,00				non ammesso all'istruttoria
141	LEGGIERI GIUSEPPE	94250053264	S.T.A. provincia di Foggia	€ 62.900,32	€ 50.320,00	32,00				non ammesso all'istruttoria
142	LOCCI SILVANO	94250049064	S.T.A. provincia di Lecce	€ 74.748,78	€ 59.799,02	32,00				non ammesso all'istruttoria
143	ROLLO DAMIANO	94250051292	S.T.A. provincia di Lecce	€ 98.566,05	€ 78.852,84	32,00				non ammesso all'istruttoria
144	DI LEO ANNA CARMELA	94250049734	S.T.A. provincia di Foggia	€ 30.813,76	€ 24.651,00	31,94				non ammesso all'istruttoria
145	CIRUOLO GENEROSO	94250049601	S.T.A. provincia di Foggia	€ 27.575,66	€ 22.060,53	31,90				non ammesso all'istruttoria
146	MARINARO SILVANO	94250052845	S.T.A. provincia di Foggia	€ 26.964,68	€ 21.571,74	31,89				non ammesso all'istruttoria
147	IAFFALDANO ANDREA	94250052902	S.T.A. provincia di Foggia	€ 111.625,92	€ 89.300,74	31,55				non ammesso all'istruttoria
148	SOCIETA' AGRICOLA SAN MARCO DEI LUPINI SOCIETA' SEMPLICE	94250060004	S.T.A. provincia di Taranto	€ 97.288,34	€ 77.830,67	31,47				non ammesso all'istruttoria
149	AZIENDA AGRICOLA LEGGIERI SOCIETA' SEMPLICE	94250052761	S.T.A. provincia di Foggia	€ 124.028,80	€ 99.223,04	31,02				non ammesso all'istruttoria
150	LEGGIERI ANTONIO	94250053298	S.T.A. provincia di Foggia	€ 53.155,20	€ 42.524,16	30,44				non ammesso all'istruttoria
151	CIFALDI MICHELE	94250051177	S.T.A. provincia di Foggia	€ 99.651,59	€ 45.805,61	84,00	€ 55.635,78	€ 44.508,62	30,00	a seguito di istruttoria
152	CARUSO ROSARIA	94250049338	S.T.A. provincia di Foggia	€ 24.921,99	€ 19.937,59	29,83				non ammesso all'istruttoria
153	MASI MARIA	94250051078	S.T.A. provincia di Bari	€ 9.649,32	€ 7.719,46	29,44				non ammesso all'istruttoria
154	DE LEO MICHELE	94250053207	S.T.A. provincia di Bari	€ 2.619,52	€ 2.650,65	28,00				non ammesso all'istruttoria
155	MARTIMUCCI VITO	94250051003	S.T.A. provincia di Foggia	€ 11.406,75	€ 9.125,39	28,00				non ammesso all'istruttoria
156	SOCIETA' AGRICOLA MIRABILIA MUREX SRL	94250051284	S.T.A. provincia di Bari	€ 17.243,46	€ 13.794,77	28,00				non ammesso all'istruttoria
157	CERULLO DANIELA	94250052704	S.T.A. provincia di Foggia	€ 23.328,80	€ 18.663,03	48,00	€ 23.428,80	€ 18.743,04	28,00	a seguito di istruttoria
158	TOMAIUOLI ROCCO	94250050039	S.T.A. provincia di Foggia	€ 27.145,13	€ 21.716,11	28,00				non ammesso all'istruttoria
159	PACIFICO GIUSEPPE	94250050047	S.T.A. provincia di Foggia	€ 28.607,82	€ 22.886,25	28,00				non ammesso all'istruttoria
160	SOCIETA' SEMPLICE AGRICOLA AZIENDA AGRICOLA DONVITO DI STEFANO E ALFREDO DONVITO	94250050674	S.T.A. provincia di Taranto	€ 33.738,14	€ 26.990,51	28,00				non ammesso all'istruttoria
161	MASSERIA LO SCHIAVETTO SOCIETA' AGRICOLA SEMPLICE	94250051086	S.T.A. provincia di Bari	€ 37.693,73	€ 30.154,99	28,00				non ammesso all'istruttoria
162	FERRUCCI ROSA	94250051805	S.T.A. provincia di Foggia	€ 76.995,52	€ 61.421,36	60,00	€ 52.546,02	€ 42.036,80	28,00	a seguito di istruttoria
163	PACIFICO MICHELE	94250049593	S.T.A. provincia di Foggia	€ 58.120,17	€ 46.496,14	28,00				non ammesso all'istruttoria
164	FERRUCCI DONATO	94250062836	S.T.A. provincia di Foggia	€ 71.116,17	€ 56.892,94	60,00	€ 71.116,17	€ 56.892,93	28,00	a seguito di istruttoria
165	DOTO LUIGI	94250049049	S.T.A. provincia di Foggia	€ 74.168,17	€ 59.334,54	28,00				non ammesso all'istruttoria
166	MONACO DONATO	94250049320	S.T.A. provincia di Foggia	€ 75.371,05	€ 60.296,83	28,00				non ammesso all'istruttoria
167	MASUCCI GIUSEPPE	94250053462	S.T.A. provincia di Foggia	€ 34.062,55	€ 27.258,04	56,00	€ 31.747,25	€ 25.397,80	26,80	a seguito di istruttoria
168	MONTANARO MATTEO	94250051888	S.T.A. provincia di Foggia	€ 8.322,27	€ 6.657,81	62,03	€ 3.735,41	€ 2.988,33	26,28	a seguito di istruttoria
169	GIAMPETRUZZI DOMENICO EDOARDO	94250050823	S.T.A. provincia di Bari	€ 65.543,10	€ 52.434,48	26,26				non ammesso all'istruttoria
170	D'ERRICO MICHELE	94250059568	S.T.A. provincia di Foggia	€ 6.024,26	€ 4.819,41	49,31	€ 6.024,26	€ 4.819,40	25,31	a seguito di istruttoria
171	SOCIETA' AGRICOLA AGRIQUALITY A R.L.	94250050914	S.T.A. provincia di Taranto	€ 43.228,69	€ 34.582,95	24,90				non ammesso all'istruttoria
172	FIUME IRMA	94250052464	S.T.A. provincia di Bari	€ 49.755,38	€ 39.804,30	24,87				non ammesso all'istruttoria
173	SOCIETA' AGRICOLA SEMPLICE LE FRATTE DEI F.LLI D'ONGHIA ANTO	94250051300	S.T.A. provincia di Taranto	€ 40.636,23	€ 32.508,98	24,85				non ammesso all'istruttoria
174	CAPPUCCILLI ANGIOLINA	94250051698	S.T.A. provincia di Foggia	€ 19.224,46	€ 15.379,57	48,77	€ 19.224,45	€ 15.379,57	24,77	a seguito di istruttoria
175	F.LLI LUDOVICO SOCIETA' SEMPLICE AGRICOLA	94250060343	S.T.A. provincia di Taranto	€ 15.198,59	€ 12.158,87	24,00				non ammesso all'istruttoria
176	PERFIDO GIUSEPPE	94250050310	S.T.A. provincia di Taranto	€ 46.738,28	€ 37.390,62	23,77				non ammesso all'istruttoria

numero d'ordine	Denominazione	Barcode DDS	Ente competente per territorio	Importo programma d'intevento ammesso all' istruttoria	Importo aiuto ammesso all'istruttoria DAG 162/2019	Punteggio auto determinato DAG 162/2019	Importo programma d'intevento ammesso a seguito istruttoria	Importo aiuto ammesso a seguito istruttoria (80%)	Punteggio aggiornato a seguito di istruttoria	NOTE
177	TOTARO ANTONIO	94250053074	S.T.A. provincia di Foggia	€ 24.793,20	€ 19.834,56	52,00	€ 24.793,20	€ 19.834,56	23,63	a seguito di istruttoria
178	NARGISO NUNZIO	94250049767	S.T.A. provincia di Foggia	€ 24.056,79	€ 19.245,43	23,44				non ammesso all'istruttoria
179	LATELLA FRANCO	94250051235	S.T.A. provincia di Foggia	€ 57.714,56	€ 33.134,33	84,46	€ 38.689,93	€ 30.951,94	23,28	a seguito di istruttoria
180	ROMANAZZI VITTORIA	94250053363	S.T.A. provincia di Taranto	€ 29.562,54	€ 23.650,03	23,22				non ammesso all'istruttoria
181	MADONNA DEL PIEDE SOCIETA' SEMPLICE	94250051714	S.T.A. provincia di Bari	€ 56.644,52	€ 45.315,62	23,03				non ammesso all'istruttoria
182	LAMANNA ROCCO	94250050021	S.T.A. provincia di Taranto	€ 13.562,10	€ 10.849,61	22,93				non ammesso all'istruttoria
183	SOC. AGRICOLA F.LLI DI VICCARO	94250052837	S.T.A. provincia di Foggia	€ 93.731,44	€ 74.985,15	21,95				non ammesso all'istruttoria
184	CASTRIA ANTONIO	94250049841	S.T.A. provincia di Taranto	€ 27.044,26	€ 21.635,41	21,82				non ammesso all'istruttoria
185	GIANNETTA INCORONATA	94250051664	S.T.A. provincia di Foggia	€ 82.694,03	€ 42.684,45	80,00	€ 48.554,76	€ 38.843,80	21,79	a seguito di istruttoria
186	AZIENDA AGRICOLA LA CONTESSA DEI F.LLI GIANNACCARI MARCO E CELESTE	94250050880	S.T.A. provincia di Lecce	€ 77.192,99	€ 61.843,99	21,49				non ammesso all'istruttoria
187	LAZZARO LUCA	94250051763	S.T.A. provincia di Taranto	€ 25.649,43	€ 20.519,54	21,32				non ammesso all'istruttoria
188	ROMANAZZI VITANTONIO	94250053272	S.T.A. provincia di Taranto	€ 87.579,47	€ 70.063,58	21,08				non ammesso all'istruttoria
189	CIARMOLI MARIO	94250052928	S.T.A. provincia di Foggia	€ 10.681,56	€ 10.681,56	20,00				non ammesso all'istruttoria
190	LISI MICHELE	94250051680	S.T.A. provincia di Foggia	€ 50.369,85	€ 26.469,21	80,00	€ 25.465,14	€ 20.372,11	20,00	a seguito di istruttoria
191	RUSSO ANTONIO	94250052282	S.T.A. provincia di Foggia	€ 54.879,95	€ 31.326,27	56,00	€ 29.673,84	€ 23.739,07	20,00	a seguito di istruttoria
192	ZULLO GIOVANNI	94250068437	S.T.A. provincia di Bari	€ 56.454,79	€ 45.163,83	19,87				non ammesso all'istruttoria
193	D'AMBROSIO NUNZIO	94250050617	S.T.A. provincia di Bari	€ 25.146,54	€ 20.116,00	17,23				non ammesso all'istruttoria
194	ISIGRAPES SOCIETA' SEMPLICE AGRICOLA DI LITURRI M. & C.	94250052886	S.T.A. provincia di Bari	€ 1.037,25	€ 1.037,25	16,00				non ammesso all'istruttoria
195	FAVALE ROSANNA	94250051995	S.T.A. provincia di Taranto	€ 5.903,42	€ 4.722,75	16,00				non ammesso all'istruttoria
196	MADRE TERRA DI COLUCCI GIUSEPPE E C. SOCIETA' SEMPLICE AGRICOLA	94250053413	S.T.A. provincia di Bari	€ 6.112,01	€ 4.889,61	16,00				non ammesso all'istruttoria
197	SOC. AGR. SUNGRAPES DI LITURRI MARTINO & C.	94250052985	S.T.A. provincia di Bari	€ 6.184,14	€ 5.418,46	16,00				non ammesso all'istruttoria
198	STOLFA MICHELANGELO	94250053256	S.T.A. provincia di Bari	€ 7.424,07	€ 5.939,25	16,00				non ammesso all'istruttoria
199	GIARDINELLI KETTY	94250053215	S.T.A. provincia di Bari	€ 8.737,44	€ 6.989,95	16,00				non ammesso all'istruttoria
200	TYCHE DI RIZZO LUIGI E C. SOCIETA' SEMPLICE AGRICOLA	94250053249	S.T.A. provincia di Bari	€ 12.287,97	€ 9.830,38	16,00				non ammesso all'istruttoria
201	STALMAR SOCIETA' AGRICOLA SRL	94250052001	S.T.A. provincia di Taranto	€ 14.229,63	€ 11.383,70	16,00				non ammesso all'istruttoria
202	SOCIET? AGRICOLA ELAIA SRL	94250053504	S.T.A. provincia di Bari	€ 23.677,50	€ 14.895,02	16,00				non ammesso all'istruttoria
203	SOCIETA' SEMPLICE AGRICOLA AGRIANOHA DI DEFLORIO PIETRO E C.	94250053181	S.T.A. provincia di Bari	€ 23.314,72	€ 18.651,78	16,00				non ammesso all'istruttoria
204	FUMARULO FRANCESCO	94250052712	S.T.A. provincia di Foggia	€ 34.981,60	€ 27.985,28	16,00				non ammesso all'istruttoria
205	BALSAMO MARIO	94250056465	S.T.A. provincia di Brindisi	€ 40.738,29	€ 32.590,63	16,00				non ammesso all'istruttoria
206	COLUCCI GIUSEPPE	94250053355	S.T.A. provincia di Bari	€ 43.500,99	€ 34.800,79	16,00				non ammesso all'istruttoria
207	FIORENTINO EGIDIO	94250050997	S.T.A. provincia di Brindisi	€ 61.026,76	€ 48.821,40	15,51				non ammesso all'istruttoria
208	SOC. AGR. L'OLPE DI MARCO DI GALIULO GIUSEPPE E SANTE	94250052019	S.T.A. provincia di Taranto	€ 20.349,34	€ 16.279,47	14,44				non ammesso all'istruttoria
209	FERRUCCI EZIO GIUSEPPE	94250051839	S.T.A. provincia di Foggia	€ 63.073,47	€ 50.458,77	60,00	€ 46.073,98	€ 36.859,18	14,27	a seguito di istruttoria
210	GIAMPETRUZZI FRANCESCO	94250050930	S.T.A. provincia di Bari	€ 26.085,46	€ 20.868,37	13,12				non ammesso all'istruttoria
211	DE LORENZO ENRICO	94250060095	S.T.A. provincia di Lecce	€ 5.536,58	€ 2.257,64	12,00				non ammesso all'istruttoria
212	TAMBORRINO ARCANGELA	94250051466	S.T.A. provincia di Taranto	€ 7.379,21	€ 5.903,37	12,00				non ammesso all'istruttoria
213	SELLITTI DOMENICO CLAUDIO	94250052035	S.T.A. provincia di Taranto	€ 11.126,78	€ 8.901,42	12,00				non ammesso all'istruttoria
214	DE MITRI ANNA	94250051326	S.T.A. provincia di Lecce	€ 11.186,50	€ 8.949,20	12,00				non ammesso all'istruttoria
215	DE NOVELLIS DOMENICO	94250051987	S.T.A. provincia di Taranto	€ 40.569,00	€ 32.455,19	12,00				non ammesso all'istruttoria
216	TRENTA PIETRO	94250050237	S.T.A. provincia di Lecce	€ 42.467,89	€ 33.974,31	12,00				non ammesso all'istruttoria
217	GUTTAROLO CRISTIANO	94250051375	S.T.A. provincia di Bari	€ 59.691,57	€ 47.753,25	12,00				non ammesso all'istruttoria
218	COPPI ANNA PAOLA	94250050112	S.T.A. provincia di Bari	€ 96.669,09	€ 77.335,27	12,00				non ammesso all'istruttoria

Allegato B alla D.A.G. n. 20 del 20.01.2020
Avviso Pubblico - Sottomisura 8.2 "Sostegno per l'allestimento e la manutenzione di sistemi agroforestali"
approvato con D.A.G. n. 279 del 11/12/2018
ELENCO DELLE DdS NON AMMISSIBILI ALL'AIUTO E/O RINUNCIATARIE, A SEGUITO DI ISTRUTTORIA TECNICO-AMMINISTRATIVA

1	FRUMENZIO VIRGINIO	94250053405	S.T.A. provincia di Foggia	€ 64.048,95	€ 39.008,83	88,00	IRRICEVIBILE
2	SINISI ANGELO	94250051110	S.T.A. provincia di Bari	€ 70.311,02	€ 46.138,35	88,00	RINUNCIA
3	ANGIULI OTTAVIO	94250051557	S.T.A. provincia di Foggia	€ 18.570,94	€ 13.338,51	84,00	IRRICEVIBILE
4	ANGIULI MARIO	94250050831	S.T.A. provincia di Foggia	€ 32.606,22	€ 18.609,57	84,00	IRRICEVIBILE
5	COLELLA GRAZIA	94250050385	S.T.A. provincia di Foggia	€ 35.725,02	€ 20.774,40	84,00	RINUNCIA
6	DI MAGGIO PIETRO FRANCESCO	94250051649	S.T.A. provincia di Foggia	€ 55.251,80	€ 32.754,88	84,00	NON AMMESSA
7	SANTOMARCO NICO	94250053280	S.T.A. provincia di Foggia	€ 41.368,82	€ 33.095,05	84,00	IRRICEVIBILE
8	CELENZA ANGELA MARIA	94250052662	S.T.A. provincia di Foggia	€ 67.450,67	€ 38.513,15	84,00	IRRICEVIBILE
9	CIFALDI ANGELO	94250051490	S.T.A. provincia di Foggia	€ 69.999,16	€ 42.680,08	84,00	RINUNCIA
10	MASELLI MATTEO	94250053009	S.T.A. provincia di Foggia	€ 77.559,27	€ 43.176,40	84,00	RINUNCIA
11	GENOVESE MARIA DIONISIA	94250050427	S.T.A. provincia di Foggia	€ 67.358,10	€ 46.337,71	84,00	IRRICEVIBILE
12	VALENTE LUIGIA	94250051771	S.T.A. provincia di Foggia	€ 117.971,76	€ 64.539,06	80,00	RINUNCIA
13	SASI SRL SOCIETA' AGRICOLA SERRICOLA ITALIANA	94250052027	S.T.A. provincia di Foggia	€ 63.219,16	€ 31.578,19	79,70	IRRICEVIBILE
14	LEVANTE SRL UNIPERSONALE	94250059808	S.T.A. provincia di Foggia	€ 4.217,33	€ 3.371,96	76,00	IRRICEVIBILE
15	POLLICE ROSETTA WILMA DELIA ANNA	94250053330	S.T.A. provincia di Foggia	€ 13.149,57	€ 7.940,57	76,00	IRRICEVIBILE
16	ORFEO MARIA FRANCESCA	94250050492	S.T.A. provincia di Foggia	€ 20.450,84	€ 16.360,66	76,00	IRRICEVIBILE
17	STEFANIA ANTONIO	94250050765	S.T.A. provincia di Foggia	€ 16.263,66	€ 12.280,58	72,00	IRRICEVIBILE
18	DRAICCHIO NICOLA	94250051128	S.T.A. provincia di Foggia	€ 27.527,62	€ 22.022,08	64,00	ASSENZA DI DOCUMENTAZIONE
19	BOSCO LORENZO	94250051896	S.T.A. provincia di Foggia	€ 39.423,44	€ 31.538,74	60,00	NON AMMISSIBILE
20	MARUOTTI GIUSEPPE	94250050625	S.T.A. provincia di Foggia	€ 107.024,23	€ 45.100,39	60,00	IRRICEVIBILE
21	TURI MARIO	94250064410	S.T.A. provincia di Foggia	€ 124.028,80	€ 99.223,03	60,00	ASSENZA DI DOCUMENTAZIONE
22	BELLAROSA NICOLA	94250059311	S.T.A. provincia di Foggia	€ 8.118,60	€ 6.494,88	56,00	NON AMMISSIBILE
23	FALCONE MARIA	94250051920	S.T.A. provincia di Foggia	€ 26.413,05	€ 15.081,29	56,00	IRRICEVIBILE
24	ATENA DI SERRILLI GIORGIO E C. SOCIETA' SEMPLICE AGRICOLA	94250052910	S.T.A. provincia di Foggia	€ 20.781,54	€ 16.406,24	56,00	IRRICEVIBILE
25	RIGNANESE MICHELE	94250052795	S.T.A. provincia di Foggia	€ 30.587,75	€ 24.470,20	56,00	NON AMMISSIBILE
26	ULMETA SOCIETA' AGRICOLA SEMPLICE	94250050534	S.T.A. provincia di Bari	€ 31.946,62	€ 25.557,30	56,00	IRRICEVIBILE
27	CASAREALE SILVIA	94250050708	S.T.A. provincia di Bari	€ 60.150,75	€ 48.120,59	56,00	IRRICEVIBILE
28	AZ. AGR. DI MARTINO DE LUCA DI ROSETO TUPPUTI SCHINOSA E DELLE SORELLE DI MARTINO	94250049932	S.T.A. provincia di Foggia	€ 123.154,99	€ 98.523,98	56,00	IRRICEVIBILE
29	AZIENDA AGRICOLA ACQUAVIVA SNC	94250062521	S.T.A. provincia di Foggia	€ 61.527,98	€ 49.222,38	54,00	NON AMMISSIBILE
30	SCISCIO NICOLINO	94250059485	S.T.A. provincia di Foggia	€ 7.955,56	€ 6.364,45	52,00	NON AMMISSIBILE
31	CAPUTO ROCCO	94250051409	S.T.A. provincia di Foggia	€ 11.465,31	€ 9.172,07	52,00	ASSENZA DI DOCUMENTAZIONE
32	AZIENDA AGRICOLA 'LAMACARVOTTA S.S.'	94250052043	S.T.A. provincia di Taranto	€ 99.731,22	€ 79.784,98	52,00	ASSENZA DI DOCUMENTAZIONE
33	RICCIARDI ANTONIETTA	94250052357	S.T.A. provincia di Foggia	€ 37.800,57	€ 30.240,45	51,90	ASSENZA DI DOCUMENTAZIONE
34	MASIELLO ANTONIO	94250052332	S.T.A. provincia di Bari	€ 45.335,96	€ 36.268,76	50,34	ASSENZA DI DOCUMENTAZIONE
35	LOMBARDI MANUELA	94250051789	S.T.A. provincia di Foggia	€ 28.834,18	€ 23.067,35	49,68	IRRICEVIBILE
36	CAPUTO GIUSEPPE	94250051391	S.T.A. provincia di Foggia	€ 17.379,95	€ 13.903,96	48,00	ASSENZA DI DOCUMENTAZIONE
37	MENICHELLA ENRICHETTA & FIGLI SOC.SEMPLICE AGR.	94250050146	S.T.A. provincia di Foggia	€ 119.570,07	€ 95.656,05	48,00	IRRICEVIBILE

DETERMINAZIONE DELL'AUTORITA' DI GESTIONE PSR PUGLIA 21 gennaio 2020, n. 24

P.S.R. Puglia 2014/2020 – Sottomisura 8.5 "Aiuti agli investimenti destinati ad accrescere la resilienza e il pregio ambientale degli ecosistemi forestali".

Domande di sostegno ammesse agli aiuti e individuati nella D.A.G. n. 253 del 06.08.2019, pubblicata sul BURP n. 93 del 14.08.2019: aggiornamento e scorrimento della graduatoria con ammissione di ulteriori domande all'istruttoria tecnico-amministrativa.

L'Autorità di Gestione del P.S.R. Puglia 2014/2020

VISTI gli articoli 4 e 5 della L.R. n. 7/97;

VISTA la direttiva emanata con deliberazione di Giunta Regionale n. 3261 del 28.07.1998, in attuazione della legge regionale n. 7 del 04.02.1997 e del D.Leg. n. 29 del 03.02.1993 e ss.mm.ii., che detta le direttive per la separazione dell'attività di direzione politica da quella di gestione amministrativa.

VISTI gli artt. 4 e 16 del D. Lgs. 165/01 e ss.mm.ii..

VISTA la Legge del 07 agosto 1990, n. 241 "*Nuove norme in materia di Procedimento Amministrativo e Diritto di accesso ai documenti amministrativi*" e ss.mm.ii..

VISTO il Regolamento attuativo della Legge Regionale n. 15 del 20 Giugno 2008 "Principi e linee guida in materia di trasparenza dell'attività amministrativa nella Regione Puglia".

VISTO l'articolo 32 della legge n. 69 del 18/06/2009 che prevede l'obbligo di sostituire la pubblicazione tradizionale all'Albo ufficiale con la pubblicazione di documenti digitali sui siti informatici.

VISTA la DAG del PSR Puglia 2014-2020 n. 247 del 30.07.201 9 con la quale è stata conferito l'incarico di responsabilità, per l'attuazione della sottomisura 8.5.

VISTA la DAG del PSR Puglia 2014-2020 n. 130 del 14/05/2019 con la quale si delega al dott. Domenico Campanile dirigente della Sezione Gestione Sostenibile e tutela delle risorse forestali e naturali, il coordinamento delle Misure Forestali del PSR Puglia 2014-2020.

VISTA la Delibera di Giunta regionale della Puglia n. 2250 del 11.11.2019 con la quale è stato conferito l' incarico di Dirigente della Sezione Attuazione Programmi Comunitari per l'Agricoltura e la Pesca alla dott.ssa Rosa Fiore.

VISTA la Delibera di Giunta regionale della Puglia n. 2251 del 11.11.2019 con la quale è stato conferito l' incarico di Autorità di Gestione del PSR Puglia 2014-2020 alla dott.ssa Rosa Fiore.

Sulla base dell'istruttoria espletata dal Responsabile della Sottomisura 8.5, dott. Cosimo Campobasso emerge quanto segue:

VISTO il Reg. (UE) n. 1305/2013 del 17 Dicembre 2013 sul sostegno allo sviluppo rurale da parte del Fondo europeo agricolo per lo sviluppo rurale (FEASR) che abroga il regolamento (CE) n. 1698/2005 del Consiglio.

VISTO il Reg. (UE) n. 1306/2013 del Parlamento e del Consiglio europeo del 17 dicembre 2013 sul finanziamento, sulla gestione e sul monitoraggio della politica agricola comune, che abroga i regolamenti del Consiglio (CEE) n. 352/78, (CE) n. 165/94, (CE) n. 2799/98, (CE) n. 814/2000, (CE) n. 1290/2005 e (CE) n. 485/2008.

VISTO il Regolamento di Esecuzione (UE) n. 808/2014 della Commissione del 17 luglio 2014 recante modalità di applicazione del regolamento (UE) n. 1305/2013 del Parlamento europeo e del Consiglio.

VISTO il Regolamento di esecuzione (UE) 809/2014 del 17 luglio 2014 recante modalità di applicazione del regolamento (UE) n. 1306/2013 del Parlamento europeo e del Consiglio per quanto riguarda il sistema integrato di gestione e di controllo, le misure di sviluppo rurale e la condizionalità.

VISTO il Regolamento Delegato (UE) n. 640/2014 della Commissione dell'11 marzo 2014 che integra il regolamento (UE) n. 1306/2013 del Parlamento europeo e del Consiglio per quanto riguarda il sistema

integrato di gestione e di controllo e le condizioni per il rifiuto o la revoca di pagamenti nonché le sanzioni amministrative applicabili ai pagamenti diretti, al sostegno allo sviluppo rurale e alla condizionalità.

VISTO il Programma di Sviluppo Rurale 2014-2020 della Regione Puglia approvato con Decisione della Commissione Europea C(2015) 8412 del 24/11/2015.

VISTA la Deliberazione della Giunta Regionale n. 2424 del 30/12/2015 relativa all'approvazione e presa d'atto della Decisione della Commissione Europea del 24/11/2015, n. C(2015) 8412.

VISTA la Decisione della Commissione Europea C(2017) 499 del 25/01/2017 che approva la modifica del programma di sviluppo rurale della Regione Puglia ai fini della concessione di un sostegno da parte del Fondo europeo agricolo per lo sviluppo rurale e modifica la decisione di esecuzione C(2015) 8412 del 24/11/2015.

VISTA la Decisione della Commissione Europea del 27.07.2017 C(2017) n. 5454, che approva l'ulteriore modifica del Programma di Sviluppo Rurale della Regione Puglia ai fini della concessione di un sostegno da parte del Fondo Europeo Agricolo per lo Sviluppo Rurale.

VISTA la Decisione di esecuzione della Commissione C(2018) 5917 del 06.09.2018 che approva l'ultima modifica del Programma di Sviluppo Rurale della Regione Puglia ai fini della concessione di un sostegno da parte del Fondo Europeo Agricolo per lo Sviluppo Rurale e modifica la decisione di esecuzione C(2015) 8412 del 24/11/2015.

VISTA la versione n. 8 del Programma di Sviluppo Rurale 2014-2020, aggiornata a seguito di modifiche apportate ai sensi del Reg. 1305/2013, art. 11, lett. c, per correzioni puramente materiali o editoriali, adottata dalla Commissione Europea in data 02/05/2019.

VISTA la DAG. n. 264 del 27.11.2017, pubblicata nel B.U.R.P. n. 135 del 30.11.2017, con la quale è stato approvato l'Avviso pubblico per le presentazione delle domande di sostegno relative alla sottomisura 8.5.

VISTA la DAG. n. 42 del 20.02.2018, con la quale sono stati prorogati i termini per il rilascio nel portale Sian della domanda di sostegno relative alla sottomisura 8.5 alle ore 12,00 del giorno 15.03.2018.

VISTA la DAG. n. 62 del 14.03.2018, con la quale sono stati ulteriormente prorogati i termini per il rilascio nel portale Sian della domanda di sostegno relative alla sottomisura 8.5 alle ore 12,00 del giorno 26.03.2018.

VISTA la D.A.G. n. 133 del 18.06.2018, pubblicata nel B.U.R.P. n. 82 del 21.06.2018, avente a oggetto: *Approvazione della graduatoria delle domande ammissibili all'istruttoria tecnico-amministrativa e adempimenti consequenziali*.

VISTA la D.A.G. n. 140 del 27.06.2018 con la quale è stato approvato l'elenco delle domande di sostegno ritenute irricevibili della Sottomisura 8.5.

VISTA la D.A.G. n. 168 del 20.07.2018, con la quale sono stati prorogati i termini per la presentazione della documentazione tecnico-amministrativa alla data del 31.07.2018.

VISTA la D.A.G. n. 253 del 06.08.2019, pubblicata nel B.U.R.P. n. n. 93 del 14-8-2019, avente a oggetto: *Approvazione graduatoria delle Ditte/Enti ammissibili agli aiuti ed ammissione di ulteriori 50 domande di sostegno all'istruttoria tecnico-amministrativa.*

VISTA la D.A.G. n. 391 del 20.11.2019, avente ad oggetto "Acquisizione parere di compatibilità PAI con gli interventi previsti dalla misura 8 del PSR Puglia 2014-2020 con nota dell'autorità di Bacino del distretto idrografico meridionale, e relative disposizioni generali", relativa agli interventi ricadenti nelle NTA del Piano di bacino stralcio assetto idrogeologico (PAI) dell'AdB del distretto idrografico meridionale.

VISTA la D.A.G. n. 392 del 20.11.2019, avente ad oggetto "Disposizioni procedurali modalità di esecuzione degli interventi, di rendicontazione della spesa ed erogazione del sostegno".

VISTA la Determina del Dirigente della sezione Gestione Sostenibile e Tutela delle Risorse forestali e Naturali n. 426 del 22.11.2019, avente ad oggetto "*Parere complessivo di compatibilità degli interventi previsti dalla misura 8 del PSR Puglia 2014-2020 – investimenti nello sviluppo delle aree forestali e nel miglioramento della redditività delle foreste ai fini del rilascio del parere sul vincolo idrogeologico ai sensi dell'art. 7 della R.d.l n. 3226/23*".

VISTA la DGR n. 2271 del 2/12/2019 avente per oggetto "*Programma di Sviluppo Rurale 2014-2020. Disciplina delle riduzioni ed esclusioni per inadempienze dei beneficiari delle misure non connesse alla superficie e agli animali. Disposizioni applicative in attuazione del Reg. (UE) n. 640/2014 e del D.M. n. 497 del 17 gennaio 2019. Misura 8 - Investimenti nello sviluppo delle aree forestali miglioramento redditività delle foreste (Articoli da 21 a 26)*".

VISTO il ricorso presentato al TAR dalla ditta Caroli Hotels srl, posizionata al n. 366 della graduatoria di cui alla DAG n. 253 del 6/8/2019, in corso di definizione;

CONSIDERATO che con la precitata D.A.G. n. 253 del 06.08.2019, è stata erroneamente riconosciuta ammissibile la spesa relativa all'iva, pari ad € 35.103,11, per la ditta Cimaglia Matteo; al contrario per il comune di Ginosa, la spesa relativa all'iva pari, ad € 32.198,21 non è stata riconosciuta seppur spettante;

PRESO ATTO delle note n. 2539 del 04.09.2019, n. 2705 del 18.09.2019, n. 2648 del 19.09.2019, n. 2879 del 08.10.2019 e n. 2899 del 09.10.2019, dell'Autorità di Gestione del PSR Puglia, con le quali è stato dato l'incarico ad apposita Commissione di esaminare i ricorsi pervenuti per la Sottomisura 8.5 a seguito della pubblicazione della DAG n. 253 del 06.08.2019;

PRESO ATTO degli esiti finali dei ricorsi esaminati dalle Commissioni incaricate, di seguito riportati:

- ditta Ugento srl: è stato riconosciuto un importo di progetto pari a € 128.276,57, un punteggio pari a 88,83 punti e quindi ricollocata in posizione n. 15 della graduatoria aggiornata;
- Comune di Ugento: è stato riconosciuto un importo di progetto pari a € 145.796,75, un punteggio pari a 89,00 punti e quindi ricollocata in posizione n. 13 della graduatoria aggiornata;
- ditta Leggieri Angelo Michele: è stata reinserita in graduatoria con punteggio di 68,38 punti e ricollocata alla posizione n. 124 della graduatoria aggiornata;
- ditta Ricci Rosanna: è stato riconosciuto un importo di progetto pari ad € 59.200,72 , un punteggio pari a 69,51 punti e ricollocata alla posizione n. 115 della graduatoria aggiornata;
- ditta GreenTime srl: è stato confermato l'importo richiesto di € 38.410,81, il punteggio di 71,00 punti e conseguentemente ricollocata alla posizione n. 66 della graduatoria aggiornata, per la quale si procederà all'istruttoria tecnico amministrativa;
- ditta Coppolecchia Francesco: è stato confermato l' importo di progetto pari ad € 145.441,72, un punteggio pari a 67,00 punti e ricollocata alla posizione n. 138 della graduatoria aggiornata;

PRESO ATTO dell'istruttoria espletata dal Servizio territoriale Taranto – Brindisi pervenuta con nota AOO_180/PROT N. 0084594 del 05/12/2019, dell'istruttoria espletata dal Servizio Territoriale di Foggia pervenuta con nota AOO_180/PROT N. 0083635 del 02/12/2019, dell'istruttoria espletata dal Servizio Territoriale di Bari pervenuta con nota AOO_180/PROT N. 0085960 del 11/12/2019, dell'istruttoria espletata dal Servizio Territoriale di Lecce pervenuta con e-mail del 13/12/2019, relativamente a n. 50 ditte di cui alla DAG n. 253/2019, dalla quale risulta quanto segue:

- per n. 36 ditte l'istruttoria tecnico-amministrativa si è conclusa con esito favorevole, di cui n. 23 ammesse al finanziamento;
- per n. 6 ditte l'istruttoria tecnico-amministrativa si è conclusa con esito sfavorevole;
- n. 2 ditte sono risultate rinunciatarie;
- n. 6 ditte risultano non aver inviato la documentazione di cui al paragrafo 14 punto V dell'avviso pubblico e quindi non sono state oggetto di istruttoria tecnico-amministrativa;

CONSIDERATO che a seguito della precitata istruttoria risultano ammissibili agli aiuti somme pari a € 3.283.424,33 rispetto ad € 4.971.596,20 disponibili con la DAG 253/2019; pertanto, si rendono disponibili ulteriori € 1.688.171,67 tali da consentire di procedere allo scorrimento della graduatoria con ammissione all'istruttoria tecnica-amministrativa di ulteriori n. 13 ditte, sulla base della succitata disponibilità finanziaria residua, che maggiorata del suo 50%, diventa di € 2.532.257,51;

Tutto ciò premesso si propone di:

- aggiornare la graduatoria di cui alla DAG 253 del 06.08.2019, come di seguito riportato:

a) ricollocare n. 6 ditte (Ugento srl, comune di Ugento, Leggieri Angelo Michele, Ricci Rosanna, Green Time Srl, Coppolecchia Francesco) a seguito dell'esame dei ricorsi gerarchici;

b) rettificare gli importi della ditta Cimaglia Matteo e comune di Ginosa a seguito di precisazioni relativa all'iva;

c) ammettere a finanziamento n. 23 ditte/Enti ammissibili a seguito di istruttoria tecnico-amministrativa conclusasi con esito favorevole (da Spiaggia Lunga - S.R.L. posizione n. 54 a Totaro Matteo posizione n. 76), riportato nell'allegato "A", parte integrante del presente provvedimento;

d) ricollocare n. 13 ditte/Enti in graduatoria a seguito di istruttoria tecnico-amministrativa conclusasi con esito favorevole, riportato nell'allegato "A", parte integrante del presente provvedimento;

e) non ammettere a finanziamento n. 6 ditte a seguito di istruttoria tecnico-amministrativa conclusasi con esito sfavorevole, riportato nell'allegato "B", parte integrante del presente provvedimento;

f) prendere atto della rinuncia di n. 2 ditte, riportato nell'allegato "B", parte integrante del presente provvedimento;

g) prendere atto di n. 6 ditte che non hanno inviato la documentazione di cui al paragrafo 14 punto V dell'avviso pubblico e quindi escluse dall'istruttoria tecnico-amministrativa, riportate nell'allegato "B", parte integrante del presente provvedimento;

- ammettere all'istruttoria tecnico-amministrativa la ditta Green Time srl ricollocata in posizione n. 66 a seguito di ricorso con esito favorevole;

- procedere allo scorrimento della graduatoria aggiornata, riportata nell'allegato "A", con l'ammissione all'istruttoria tecnico-amministrativa di ulteriori 13 ditte, dalla posizione n. 77 (Masseria Chinunno società agricola a.r.l.) alla posizione n. 90 (Peschici s.r.l.s. unipersonale);

- stabilire, altresì, che l'ammissione all'istruttoria tecnica amministrativa non costituisce ammissione all'aiuto in quanto la stessa resta condizionata all'esito favorevole dell'istruttoria dei requisiti oggettivi e soggettivi richiesti dal bando e della disponibilità finanziaria;

- confermare che per le n. 23 ditte ammesse a finanziamento con la presente DAG, decorrono i termini previsti dal paragrafo 17.1 dell'Avviso Pubblico n. 264 del 27.11.2017;

- confermare che, per le domande ammesse all'istruttoria tecnico-amministrativa, i titolari dovranno produrre ai Servizi Territoriali dell'Agricoltura, competenti per territorio, la documentazione di cui al paragrafo 14, punto "v" dell'Avviso Pubblico, **entro 30 giorni dalla pubblicazione nel BURP** del presente provvedimento, comprensiva della relazione tecnica analitica descrittiva degli interventi di cui all'Allegato B del presente provvedimento. La documentazione dovrà essere trasmessa a mezzo PEC ai competenti Servizi Territoriali:

Servizio Territoriale di Bari/Bat	upa.bari@pec.rupar.puglia.it
Servizio Territoriale Lecce	upa.lecce@pec.rupar.puglia.it
Servizio Territoriale di Foggia	upa.foggia@pec.rupar.puglia.it
Servizio Territoriale di Taranto/Brindisi	upa.taranto@pec.rupar.puglia.it

La documentazione, trasmessa a mezzo PEC, dovrà riportare il nominativo e il recapito postale del richiedente, nonché la seguente dicitura relativa all'oggetto: P.S.R. Puglia 2014/2020 - Misura 8 "Investimenti nello sviluppo delle aree forestali e nel miglioramento della redditività delle foreste" - Sottomisura 8.5 "Investimenti tesi ad accrescere la resilienza ed il pregio ambientale degli ecosistemi forestali". Domanda di Sostegno n. _____ con documentazione:

- stabilire che sulla base degli esiti istruttori dei singoli progetti, saranno emessi i provvedimenti di ammissibilità agli aiuti, in ognuno dei quali sarà riportato il dettaglio della tipologia di investimenti ammissibili, della spesa ammissibile e del contributo concedibile, nonché ulteriori adempimenti a carico dei richiedenti gli aiuti. Tali provvedimenti saranno inviati a mezzo PEC ai soggetti interessati;
- confermare che la concessione degli aiuti è condizionata:
  - alla presentazione, entro 180 gg. dalla data del provvedimento di ammissibilità, della certificazione dell'inizio lavori;
  - per gli Enti pubblici, all'attivazione della procedura di gara entro 30 gg. dalla data del provvedimento di ammissibilità e alla conclusione della stessa, fino all'assegnazione definitiva dei lavori all'impresa aggiudicataria che dovrà avvenire entro i successivi 150 gg;
- rinviare, in osservanza del Paragrafo 16 dell'Avviso pubblico, a successivo provvedimento l'ammissibilità all'aiuto, per ciascuna ditta ed ente ammissibili a mezzo PEC. Ciascun provvedimento riporterà il dettaglio della tipologia di investimento ammissibile, della spesa ammissibile, del contributo concedibile, nonché degli ulteriori adempimenti a carico delle Ditte/Enti ammissibili agli aiuti.
- stabilire che il presente provvedimento sarà pubblicato nel BURP e sul portale regionale http://psr. regione. puglia.it. e avrà valore di notifica agli interessati;
- dare atto che il presente provvedimento:

  - sarà trasmesso in copia conforme all'originale alla Segreteria della Giunta Regionale;
  - sarà trasmesso in copia all'Assessore alle Risorse Agroalimentari;
  - sarà pubblicato nel Bollettino Ufficiale della Regione Puglia;
  - sarà trasmesso all'A.G.E.A. – Ufficio Sviluppo Rurale;
  - è adottato in originale ed è composto da n. 8 (otto) facciate vidimate e timbrate, da un allegato "A" composto da n. 14 (quattordici) facciate vidimate e timbrate, da un allegato "B" composto da n. 1 (una) facciata vidimata e timbrata.

VERIFICA AI SENSI DEL D.L.GS 196/03

Garanzie alla riservatezza

La pubblicazione dell'atto all'albo, salve le garanzie previste dalla legge 241/1990 in tema di accesso ai documenti amministrativi, avviene nel rispetto della tutela alla riservatezza dei cittadini, secondo quanto disposto dal D. Lgs 196/2003 in materia di protezione dei dati personali, nonché dal vigente regolamento regionale n. 5/2006 per il trattamento dei dati sensibili e giudiziari.

Ai fini della pubblicità legale, l'atto destinato alla pubblicazione è redatto in modo da evitare la diffusione di dati personali identificativi non necessari ovvero il riferimento a dati sensibili; qualora tali dati fossero indispensabili per l'adozione dell'atto, essi sono trasferiti in documenti separati, esplicitamente richiamati.

ADEMPIMENTI CONTABILI
(ai sensi del D. LGS. N. 118/2011 e ss.mm.ii.)

Il presente provvedimento non comporta alcun mutamento qualitativo e quantitativo di entrata o di spesa né a carico del bilancio regionale né a carico degli Enti per i cui debiti i creditori potrebbero rivalersi sulla Regione e che è escluso ogni onere aggiuntivo rispetto a quelli già autorizzati a valere sullo stanziamento previsto dal bilancio regionale.

Il sottoscritto attesta che il procedimento istruttorio affidatogli è stato espletato nel rispetto delle norme e che il presente schema di determinazione è conforme alle risultanze istruttorie

Il Responsabile della Sottomisura 8.5

Dott. Cosimo Campobasso

Vista la sottoscrizione da parte del precitato Responsabile alla proposta del presente provvedimento;
Richiamato, in particolare, il dispositivo dell'art. 6 L. regionale n.7 del 4.02.1997, in materia di modalità di esercizio della funzione dirigenziale.

DETERMINA

- di aggiornare la graduatoria di cui alla DAG 253 del 06.08.2019, come di seguito riportato:

a) ricollocare n. 6 ditte (Ugento srl, comune di Ugento, Leggieri Angelo Michele, Ricci Rosanna, Green Time Srl, Coppolecchia Francesco) a seguito dell'esame dei ricorsi gerarchici;

b) rettificare gli importi della ditta Cimaglia Matteo e comune di Ginosa a seguito di precisazioni relativa all'iva;

c) ammettere a finanziamento n. 23 ditte/Enti ammissibili a seguito di istruttoria tecnico-amministrativa conclusasi con esito favorevole (da Spiaggia Lunga - S.R.L. posizione n. 54 a Totaro Matteo posizione n. 76), riportato nell'allegato "A", parte integrante del presente provvedimento;

d) ricollocare n. 13 ditte/Enti in graduatoria a seguito di istruttoria tecnico-amministrativa conclusasi con esito favorevole, riportato nell'allegato "A", parte integrante del presente provvedimento;

e) non ammettere a finanziamento n. 6 ditte a seguito di istruttoria tecnico-amministrativa conclusasi con esito sfavorevole, riportato nell'allegato "B", parte integrante del presente provvedimento;

f) prendere atto della rinuncia di n. 2 ditte, riportato nell'allegato "B", parte integrante del presente provvedimento;

g) prendere atto di n. 6 ditte che non hanno inviato la documentazione di cui al paragrafo 14 punto V dell'avviso pubblico e quindi escluse dall'istruttoria tecnico-amministrativa, riportate nell'allegato "B", parte integrante del presente provvedimento;

- di ammettere all'istruttoria tecnico-amministrativa la ditta Green Time srl ricollocata in posizione n. 66 a seguito di ricorso con esito favorevole;

- di procedere allo scorrimento della graduatoria aggiornata, riportata nell'allegato "A", con l'ammissione all'istruttoria tecnico-amministrativa di ulteriori 13 ditte, dalla posizione n. 77 (Masseria Chinunno società agricola a.r.l.) alla posizione n. 90 (Peschici s.r.l.s. unipersonale);

- di stabilire, altresì, che l'ammissione all'istruttoria tecnica amministrativa non costituisce ammissione all'aiuto in quanto la stessa resta condizionata all'esito favorevole dell'istruttoria dei requisiti oggettivi e soggettivi richiesti dal bando e della disponibilità finanziaria;

- di confermare che per le n. 23 ditte ammesse a finanziamento con la presente DAG, decorrono i termini previsti dal paragrafo 17.1 dell'Avviso Pubblico n. 264 del 27.11.2017;

- di confermare che, per le domande ammesse all'istruttoria tecnico-amministrativa, i titolari dovranno produrre ai Servizi Territoriali dell'Agricoltura, competenti per territorio, la documentazione di cui al paragrafo

14, punto "v" dell'Avviso Pubblico, **entro 30 giorni dalla pubblicazione nel BURP** del presente provvedimento, comprensiva della relazione tecnica analitica descrittiva degli interventi di cui all'Allegato B del presente provvedimento. La documentazione dovrà essere trasmessa a mezzo PEC ai competenti Servizi Territoriali:

Servizio Territoriale di Bari/Bat	upa.bari@pec.rupar.puglia.it
Servizio Territoriale Lecce	upa.lecce@pec.rupar.puglia.it
Servizio Territoriale di Foggia	upa.foggia@pec.rupar.puglia.it
Servizio Territoriale di Taranto/Brindisi	upa.taranto@pec.rupar.puglia.it

La documentazione, trasmessa a mezzo PEC, dovrà riportare il nominativo e il recapito postale del richiedente, nonché la seguente dicitura relativa all'oggetto: P.S.R. Puglia 2014/2020 - Misura 8 "Investimenti nello sviluppo delle aree forestali e nel miglioramento della redditività delle foreste" - Sottomisura 8.5 "Investimenti tesi ad accrescere la resilienza ed il pregio ambientale degli ecosistemi forestali". Domanda di Sostegno n. _____ con documentazione:

- di stabilire che sulla base degli esiti istruttori dei singoli progetti, saranno emessi i provvedimenti di ammissibilità agli aiuti, in ognuno dei quali sarà riportato il dettaglio della tipologia di investimenti ammissibili, della spesa ammissibile e del contributo concedibile, nonché ulteriori adempimenti a carico dei richiedenti gli aiuti. Tali provvedimenti saranno inviati a mezzo PEC ai soggetti interessati;
- di confermare che la concessione degli aiuti è condizionata:
  - alla presentazione, entro 180 gg. dalla data del provvedimento di ammissibilità, della certificazione dell'inizio lavori;
  - per gli Enti pubblici, all'attivazione della procedura di gara entro 30 gg. dalla data del provvedimento di ammissibilità e alla conclusione della stessa, fino all'assegnazione definitiva dei lavori all'impresa aggiudicataria che dovrà avvenire entro i successivi 150 gg;
- di rinviare, in osservanza del Paragrafo 16 dell'Avviso pubblico, a successivo provvedimento l'ammissibilità all'aiuto, per ciascuna ditta ed ente ammissibili a mezzo PEC. Ciascun provvedimento riporterà il dettaglio della tipologia di investimento ammissibile, della spesa ammissibile, del contributo concedibile, nonché degli ulteriori adempimenti a carico delle Ditte/Enti ammissibili agli aiuti.
- di stabilire che il presente provvedimento sarà pubblicato nel BURP e sul portale regionale http://psr.regione.puglia.it. e avrà valore di notifica agli interessati;
- di dare atto che il presente provvedimento:
  - sarà trasmesso in copia conforme all'originale alla Segreteria della Giunta Regionale;
  - sarà trasmesso in copia all'Assessore alle Risorse Agroalimentari;
  - sarà pubblicato nel Bollettino Ufficiale della Regione Puglia;
  - sarà trasmesso all'A.G.E.A. – Ufficio Sviluppo Rurale;
  - è adottato in originale ed è composto da n. 8 (otto) facciate vidimate e timbrate, da un allegato "A" composto da n. 14 (quattordici) facciate vidimate e timbrate, da un allegato "B" composto da n. 1 (una) facciata vidimata e timbrata.

Il Dirigente Coordinatore Misure Forestali
del PSR Puglia 2014/2020
(dott. Domenico Campanile)

L'Autorità di Gestione del PSR Puglia 2014/2020
(dott.ssa Rosa Fiore)



Allegato "A" alla DAG n. 24 del 21.01.2020

Avviso Pubblico Sottomisura 8.5 - "Aiuti agli investimenti destinati ad accrescere la resilienza e il pregio ambientale degli ecosistemi forestali". - D.A.G. n. 264 del 27.11.2017

N. Prog.	Barcode domanda di sostegno	Ditta/Ente	Ufficio competente	Importo Richiesto in Domanda di Sostegno	Importo Ammissibile all'Istruttoria	Importo ammissibile alla concessione	Punteggio ante istruttoria	Punteggio graduatoria	Istruttoria tecnico-amministrativa
1	84250035510	COMUNE DI CASTELLANETA	Reg,. Puglia - Serv. Prov. Agric. di Taranto	199.979,19	199.979,19	**199.979,19**	94,90	**94,90**	**ESEGUITA**
2	84250028101	CENTRINDUSTRIA S.R.L.	Reg,. Puglia - Serv. Prov. Agric. di Taranto	199.913,82	199.913,82	**199.913,82**	93,66	**93,66**	**ESEGUITA**
3	84250030297	AGRI VERDE DI NARGISO NUNZIO & C. SAS	Reg,. Puglia - Serv. Prov. Agric. di Foggia	199.771,87	199.771,87	**199.771,87**	93,43	**93,43**	**ESEGUITA**
4	84250034828	VALLE VERDE DI BASILE ANTONIO E C. S.N.C.	Reg,. Puglia - Serv. Prov. Agric. di Foggia	191.026,47	191.026,47	**191.026,47**	93,86	**91,27**	**ESEGUITA**
5	84250038068	TRISOLINI GIOVANNI	Reg,. Puglia - Serv. Prov. Agric. di Taranto	199.901,35	199.901,35	**199.901,35**	91,08	**91,08**	**ESEGUITA**
6	84250039983	SOCIETA' AGRICOLA MASSERIA PALESI SRL	Reg,. Puglia - Serv. Prov. Agric. di Taranto	198.343,49	198.343,49	**198.343,49**	90,95	**90,78**	**ESEGUITA**
7	84250039934	PACE CAMILLO	Reg,. Puglia - Serv. Prov. Agric. di Taranto	195.392,90	195.392,90	**195.392,90**	91,13	**90,77**	**ESEGUITA**
8	84250038035	FRANCAVILLA ORAZIO	Reg,. Puglia - Serv. Prov. Agric. di Taranto	199.204,79	199.204,79	**199.204,79**	90,75	**90,75**	**ESEGUITA**
9	84250038191	S.P.T. & I. SRL	Reg,. Puglia - Serv. Prov. Agric. di Taranto	141.502,71	141.502,71	**140.830,70**	89,00	**89,00**	**ESEGUITA**
10	84250035478	RAGONE BRUNA	Reg,. Puglia - Serv. Prov. Agric. di Taranto	148.370,48	148.370,48	**148.370,48**	89,00	**89,00**	**ESEGUITA**
11	84250036005	GIOVANDITTI PRIMIANO	Reg,. Puglia - Serv. Prov. Agric. di Foggia	198.502,28	198.502,28	**198.502,28**	89,00	**89,00**	**ESEGUITA**
12	84250039694	COMUNE DI GINOSA	Reg,. Puglia - Serv. Prov. Agric. di Taranto	199.956,99	199.956,99	**188.297,58**	89,00	**89,00**	**ESEGUITA**
13	84250028820	COMUNE DI UGENTO	Reg,. Puglia - Serv. Prov. Agric. di Lecce	145.796,75	145.796,75	**145.796,75**	89,00	**89,00**	**ESEGUITA**
14	84250036575	NARCISI PAOLO	Reg,. Puglia - Serv. Prov. Agric. di Taranto	199.963,59	199.963,59	**199.515,60**	89,00	**88,96**	**ESEGUITA**
15	84250028556	UGENTO S.R.L.	Reg,. Puglia - Serv. Prov. Agric. di Lecce	145.571,97	145.571,97	**128.276,57**	89,00	**88,83**	**ESEGUITA**
16	84250039678	COMUNE DI GIOIA DEL COLLE	Reg,. Puglia - Serv. Prov. Agric. di Bari	160.388,93	160.388,93	**160.388,93**	87,89	**87,89**	**ESEGUITA**
17	84250039835	AGRICOL RODIO SOC. COOP. A R.L.	Reg,. Puglia - Serv. Prov. Agric. di Taranto	175.778,99	175.778,99	**175.778,99**	91,10	**87,43**	**ESEGUITA**
18	84250030420	COMUNE DI MELENDUGNO	Reg,. Puglia - Serv. Prov. Agric. di Lecce	185.878,08	185.878,08	**185.878,08**	91,91	**86,05**	**ESEGUITA**
19	84250036476	PARCO SOLARIS S.R.L.	Reg,. Puglia - Serv. Prov. Agric. di Taranto	199.911,21	199.911,21	**193.204,75**	89,00	**83,82**	**ESEGUITA**
20	84250032723	BLUSERENA SPA	Reg,. Puglia - Serv. Prov. Agric. di Taranto	199.798,90	199.798,90	**199.798,90**	92,62	**82,66**	**ESEGUITA**
21	84250021825	CHICCO GIUSEPPE	Reg,. Puglia - Serv. Prov. Agric. di Bari	45.342,29	45.342,29	**45.342,29**	82,00	**82,00**	**ESEGUITA**
22	84250028754	ICM SRL	Reg,. Puglia - Serv. Prov. Agric. di Lecce	189.563,95	189.563,95	**189.563,95**	91,59	**81,94**	**ESEGUITA**
23	84250037185	TORMARESCA SOCIETA' AGRICOLA A R.L.	Reg,. Puglia - Serv. Prov. Agric. di Brindisi	99.373,25	99.373,25	**37.877,82**	87,92	**80,45**	**ESEGUITA**
24	84250037599	SCUOLA VOLONTARI DI TRUPPA AERONAUTICA MILITARE	Reg,. Puglia - Serv. Prov. Agric. di Taranto	197.121,28	197.121,28	**197.121,28**	80,45	**80,45**	**ESEGUITA**
25	84250025412	VARRASO GIUSEPPE	Reg,. Puglia - Serv. Prov. Agric. di Foggia	68.551,80	68.551,80	**68.551,80**	78,00	**78,00**	**ESEGUITA**
26	84250021858	ALMA ROMA S.R.L.	Reg,. Puglia - Serv. Prov. Agric. di Lecce	60.421,68	60.421,68	**58.794,01**	78,00	**78,00**	**ESEGUITA**

27	84250034869	SANIFICAZIONE AMBIENTALE SRL	Reg,. Puglia - Serv. Prov. Agric. di Foggia	191.880,59	191.880,59	**191.880,58**	77,67	**77,67**	**ESEGUITA**
28	84250031121	PALMIERI RENATO GIOVANNI	Reg,. Puglia - Serv. Prov. Agric. di Foggia	199.989,68	199.989,68	**199.989,68**	77,58	**77,58**	**ESEGUITA**
29	84250037953	LAGRAVINESE GIANVITO	Reg,. Puglia - Serv. Prov. Agric. di Bari	85.694,10	85.694,10	**85.694,10**	86,64	**77,27**	**ESEGUITA**
30	84250037250	GIAMPIETRO NICOLA	Reg,. Puglia - Serv. Prov. Agric. di Bari	159.868,54	159.868,54	**159.868,54**	93,22	**77,16**	**ESEGUITA**
31	84250038910	GRAMEGNA ANTONIO	Reg,. Puglia - Serv. Prov. Agric. di Bari	161.271,42	161.271,42	**155.200,74**	77,00	**77,16**	**ESEGUITA**
32	84250037268	DE PALMA-SPORTELLI EMMA ANNA MARIA	Reg,. Puglia - Serv. Prov. Agric. di Bari	108.010,72	108.010,72	**108.010,72**	77,00	**77,00**	**ESEGUITA**
33	84250039686	CASAVOLA EMILIA	Reg,. Puglia - Serv. Prov. Agric. di Taranto	112.975,26	112.975,26	**112.975,26**	77,00	**77,00**	**ESEGUITA**
34	84250034455	SOC. SEMPLICE AGRICOLA NATILE	Reg,. Puglia - Serv. Prov. Agric. di Taranto	199.983,72	199.983,72	**199.983,72**	89,00	**75,83**	**ESEGUITA**
35	84250026162	COMUNE DI LESINA	Reg,. Puglia - Serv. Prov. Agric. di Foggia	175.966,57	175.966,57	**175.966,57**	75,82	**75,82**	**ESEGUITA**
36	84250036096	S.I.A.T.I. S.R.L. UNIPERSONALE	Reg,. Puglia - Serv. Prov. Agric. di Foggia	198.514,13	198.514,13	**198.514,13**	75,49	**75,49**	**ESEGUITA**
37	84250039397	DI MOLA GIUSEPPE	Reg,. Puglia - Serv. Prov. Agric. di Bari	199.992,38	199.992,38	**195.197,50**	75,60	**75,25**	**ESEGUITA**
38	84250036765	TAMBORRINO ARCANGELA	Reg,. Puglia - Serv. Prov. Agric. di Taranto	90.910,53	90.910,53	**88.144,06**	86,58	**75,19**	**ESEGUITA**
39	84250039553	*FINI MICHELA*	Reg,. Puglia - Serv. Prov. Agric. di Foggia	199.431,55	199.431,55	**199.431,55**	75,12	**75,12**	**ESEGUITA**
40	84250029398	SOCIETA' AGRICOLA MIRABLIA MUREX SRL	Reg,. Puglia - Serv. Prov. Agric. di Bari	154.921,99	154.921,99	**154.921,99**	77,00	**75,10**	**ESEGUITA**
41	84250036047	AZIENDA AGROZOOTECNICA BOSCO ISOLA S.S.	Reg,. Puglia - Serv. Prov. Agric. di Foggia	199.549,22	199.549,22	**199.549,22**	75,00	**75,00**	**ESEGUITA**
42	84250033028	IANNONE ANNA	Reg,. Puglia - Serv. Prov. Agric. di Bari	136.947,73	136.947,73	**136.947,73**	74,91	**74,91**	**ESEGUITA**
43	84250036054	AZIENDA AGROZOOTECNICA ZAPPINO S.S.	Reg,. Puglia - Serv. Prov. Agric. di Foggia	199.532,85	199.532,85	**199.532,85**	74,72	**74,72**	**ESEGUITA**
44	84250030248	CIMAGLIA MATTEO	Reg,. Puglia - Serv. Prov. Agric. di Foggia	197.082,51	197.082,51	**161.543,04**	74,34	**74,34**	**ESEGUITA**
45	84250030271	ROTUNNO DOMENICO	Reg,. Puglia - Serv. Prov. Agric. di Foggia	201.123,08	200.000,00	**164.609,27**	74,29	**74,29**	**ESEGUITA**
46	84250030602	DONADIO FRANCESCO & C. SNC	Reg,. Puglia - Serv. Prov. Agric. di Foggia	168.584,86	168.584,86	**159.941,26**	74,26	**74,26**	**ESEGUITA**
47	84250039413	D'AMICO ALESSANDRO	Reg,. Puglia - Serv. Prov. Agric. di Bari	60.292,75	60.292,75	**60.292,75**	74,11	**74,11**	**ESEGUITA**
48	84250038498	PUGLIESE VINCENZO	Reg,. Puglia - Serv. Prov. Agric. di Taranto	183.353,47	183.353,47	**183.353,47**	74,02	**74,02**	**ESEGUITA**
49	84250040171	SOCIETA' COOPERATIVA PEGASO A RL	Reg,. Puglia - Serv. Prov. Agric. di Foggia	198.552,37	198.552,37	**194.310,70**	91,94	**73,94**	**ESEGUITA**
50	84250030008	VILLAGGIO TURISTICO CALENELLA S.A.S.	Reg,. Puglia - Serv. Prov. Agric. di Foggia	196.862,27	196.862,27	**196.772,55**	73,52	**73,50**	**ESEGUITA**
51	84250031717	MISCIAGNA VITO GIOVANNI	Reg,. Puglia - Serv. Prov. Agric. di Bari	199.212,64	199.212,64	**199.212,64**	95,27	**73,27**	**ESEGUITA**
52	84250030719	SAN MICHELE SOCIETA' COOPERATIVA SOCIALE	Reg,. Puglia - Serv. Prov. Agric. di Foggia	160.191,53	160.191,53	**90.075,43**	73,01	**73,02**	**ESEGUITA**
53	84250039041	BAIA DEL GUSMAY S.R.L.	Reg,. Puglia - Serv. Prov. Agric. di Foggia	198.921,18	198.921,18	**198.921,18**	95,00	**73,00**	**ESEGUITA**
54	84250030560	SPIAGGIA LUNGA - S.R.L.	Reg,. Puglia - Serv. Prov. Agric. di Foggia	183.718,36	183.718,36	**183.624,34**	72,94	**72,94**	**ESEGUITA**
55	84250029851	ASSOCIAZIONE ISOLA CAPOJALE	Reg,. Puglia - Serv. Prov. Agric. di Foggia	169.934,94	169.934,94	**114.901,56**	72,96	**72,76**	**ESEGUITA**
56	84250032947	MEZZAPESA LAURA	Reg,. Puglia - Serv. Prov. Agric. di Taranto	144.014,28	136.886,42	**136.886,42**	72,92	**72,71**	**ESEGUITA**
57	84250032962	MONASTERO DEI BENEDETTINI DELLA MADONNA DELLA SCALA	Reg,. Puglia - Serv. Prov. Agric. di Bari	163.790,11	163.790,11	**80.151,40**	77,83	**72,56**	**ESEGUITA**
58	84250031444	AMMINISTRAZIONE COMUNALE DI SAN MARCO IN LAMIS	Reg,. Puglia - Serv. Prov. Agric. di Foggia	196.512,21	196.512,21	**196.512,21**	72,47	**72,47**	**ESEGUITA**
59	84250032921	MEZZAPESA DOMENICO	Reg,. Puglia - Serv. Prov. Agric. di Taranto	134.773,83	129.028,16	**129.028,16**	72,54	**72,35**	**ESEGUITA**
60	84250028655	REALE DAMIANO	Reg,. Puglia - Serv. Prov. Agric. di Lecce	112.117,09	112.117,09	**112.117,09**	72,22	**72,22**	**ESEGUITA**
61	84250029844	COMUNE DI ISOLE TREMITI	Reg,. Puglia - Serv. Prov. Agric. di Foggia	199.134,48	199.134,48	**199.088,36**	71,48	**71,48**	**ESEGUITA**
62	84250028432	FRUMENZIO NAZARIO	Reg,. Puglia - Serv. Prov. Agric. di Foggia	171.856,47	171.856,47	**171.856,47**	71,45	**71,45**	**ESEGUITA**
63	84250029109	LIDO DELLA MAGNA GRECIA SAS DI SIMONA RIGHI E C.	Reg,. Puglia - Serv. Prov. Agric. di Taranto	176.456,96	141.555,50	**141.555,50**	71,54	**71,41**	**ESEGUITA**

64	**84250029380**	**AGA SOCIETA' SEMPLICE DI SIMONE ANGELA & C.**	Reg,. Puglia - Serv. Prov. Agric. di Bari	121.150,46	121.150,46	**108.296,78**	71,76	**71,02**	**ESEGUITA**
65	**84250035494**	**AZIENDA AGRICOLA SAN MARCO S.S.**	Reg,. Puglia - Serv. Prov. Agric. di Taranto	199.022,89	199.022,89	**153.182,63**	89,00	**71,00**	**ESEGUITA**
66	**84250039231**	**GREENTIME S.R.L.**	Reg,. Puglia - Serv. Prov. Agric. di Foggia	38.410,81			71,00		**DA ESEGUIRE**
67	**84250039330**	**AZIENDA AGRICOLA "EREDI FRAGASSI ANTONIO" S.S.**	Reg,. Puglia - Serv. Prov. Agric. di Foggia	52.840,64	52.840,64	**43.312,00**	71,00	**71,00**	**ESEGUITA**
68	**84250030370**	**DIMAURO MICHELE**	Reg,. Puglia - Serv. Prov. Agric. di Foggia	96.575,08	96.575,08	**96.575,08**	71,00	**71,00**	**ESEGUITA**
69	**84250030016**	**AGRICOLA FALCARE DI MICHELE E ROCCO COCCIA -**	Reg,. Puglia - Serv. Prov. Agric. di Foggia	108.840,75	108.840,75	**108.840,75**	71,00	**71,00**	**ESEGUITA**
70	**84250030487**	**RICCIO DONATO LEONARDO**	Reg,. Puglia - Serv. Prov. Agric. di Foggia	121.184,66	121.184,66	**121.184,66**	71,00	**71,00**	**ESEGUITA**
71	**84250030743**	**BEZZI FABIO**	Reg,. Puglia - Serv. Prov. Agric. di Foggia	146.788,95	146.788,95	**120.315,17**	71,00	**71,00**	**ESEGUITA**
72	**84250040098**	**NATURENDE SNC DI LOPANE E PIETROFORTE**	Reg,. Puglia - Serv. Prov. Agric. di Bari	186.123,60	186.123,60	**185.787,60**	71,00	**71,00**	**ESEGUITA**
73	**84250030032**	**TOTARO CARLO**	Reg,. Puglia - Serv. Prov. Agric. di Foggia	186.463,53	186.463,53	**133.928,32**	71,00	**71,00**	**ESEGUITA**
74	**84250029059**	**PIERRI PIETRO**	Reg,. Puglia - Serv. Prov. Agric. di Taranto	187.369,99	187.324,99	**187.324,99**	71,00	**71,00**	**ESEGUITA**
75	**84250026188**	**COMUNE DI SPINAZZOLA**	Reg,. Puglia - Serv. Prov. Agric. di Bari	187.772,65	187.772,65	**165.717,20**	71,00	**71,00**	**ESEGUITA**
76	**84250038795**	**TOTARO MATTEO**	Reg,. Puglia - Serv. Prov. Agric. di Foggia	193.761,09	193.761,09	**193.761,09**	71,00	**71,00**	**ESEGUITA**
77	**84250040361**	MASSERIA CHINUNNO SOCIETA' AGRICOLA A R.L.	Reg. Puglia - Dipartimento Agricoltura, Sviluppo Rurale ed	193.767,10			71,00		**DA ESEGUIRE**
78	**84250030990**	CONGEDI ANDREA VINCENZO	Reg,. Puglia - Serv. Prov. Agric. di Lecce	195.748,22			71,00		**DA ESEGUIRE**
79	**84250027954**	COLACICCO PIETRO	Reg,. Puglia - Serv. Prov. Agric. di Taranto	196.963,76			71,00		**DA ESEGUIRE**
80	**84250040395**	TREE LAND SOCIETA' AGRICOLA A RESPONSABILITA'	Reg,. Puglia - Serv. Prov. Agric. di Bari	199.855,25			71,00		**DA ESEGUIRE**
81	**84250039272**	SOCIETA' AGRICOLA CICCARONE S.R.L.	Reg,. Puglia - Serv. Prov. Agric. di Taranto	199.872,74			71,00		**DA ESEGUIRE**
82	**84250038175**	RIGNANESE MICHELE	Reg,. Puglia - Serv. Prov. Agric. di Foggia	200.132,84			71,00		**DA ESEGUIRE**
83	**84250038696**	SOCIETA' AGRICOLA F.LLI CASSESE S.S.	Reg,. Puglia - Serv. Prov. Agric. di Taranto	199.818,43			70,96		**DA ESEGUIRE**
84	**84250029349**	**COO.AGR.A.SEGNI PER L'OCCUPAZIONE GIOV.LE**	Reg,. Puglia - Serv. Prov. Agric. di Taranto	113.120,00	113.120,00	**113.120,00**	71,00	**70,95**	**ESEGUITA**
85	**84250024894**	COMUNE DI CARPINO	Reg,. Puglia - Serv. Prov. Agric. di Foggia	182.767,45			70,95		**DA ESEGUIRE**
86	**84250031022**	DIGREGORIO GIOVANNI	Reg,. Puglia - Serv. Prov. Agric. di Bari	35.728,59			70,93		**DA ESEGUIRE**
87	**84250029877**	**BASILE MICHELE**	Reg,. Puglia - Serv. Prov. Agric. di Foggia	199.684,60	199.684,60	**199.667,49**	73,49	**70,91**	**ESEGUITA**
88	**84250031055**	SEMERARO ELVIRA IRENE	Reg,. Puglia - Serv. Prov. Agric. di Taranto	112.750,74			70,87		**DA ESEGUIRE**
89	**84250038811**	**COOP ING.FOR.ECO.ARL**	Reg,. Puglia - Serv. Prov. Agric. di Foggia	199.674,51	199.674,51	**199.406,19**	74,49	**70,83**	**ESEGUITA**
90	**84250039959**	PESCHICI S.R.L.S. UNIPERSONALE	Reg,. Puglia - Serv. Prov. Agric. di Foggia	199.661,21			70,77		**DA ESEGUIRE**
91	**84250037458**	THE KNIGHT'S SECRET S.R.L.	Reg,. Puglia - Serv. Prov. Agric. di Bari	139.924,58			70,75		
92	**84250035312**	FAIOLI MATTEO	Reg,. Puglia - Serv. Prov. Agric. di Foggia	92.323,65			70,65		
93	**84250028614**	BONFITTO ANGELO	Reg,. Puglia - Serv. Prov. Agric. di Foggia	112.327,90			70,64		
94	**84250039256**	BONFITTO NAZARIO	Reg,. Puglia - Serv. Prov. Agric. di Foggia	187.253,46	187.253,46	187.253,46	74,67	**70,58**	**ESEGUITA**
95	**84250037474**	AMMINISTRAZIONE COMUNALE DI VOLTURARA APPULA	Reg. Puglia - Dipartimento Agricoltura, Sviluppo Rurale ed	197.968,97			70,57		
96	**84250037334**	SANTOMARCO NICO	Reg,. Puglia - Serv. Prov. Agric. di Foggia	79.767,79			70,56		
97	**84250029778**	SEPPUNISI - SOCIETA' COOPERATIVA AGRICOLA	Reg,. Puglia - Serv. Prov. Agric. di Taranto	82.973,18			70,55		
98	**84250029323**	ANGIULI MARIO	Reg,. Puglia - Serv. Prov. Agric. di Foggia	105.951,82			70,48		
99	**84250039900**	DATTOLI ANTONIO	Reg. Puglia - Dipartimento Agricoltura, Sviluppo Rurale ed	120.895,91			70,48		
100	**84250036393**	PEPE MICHELE	Reg,. Puglia - Serv. Prov. Agric. di Foggia	74.313,48			70,47		

101	**84250029075**	VALENTE LUIGIA	Reg,. Puglia - Serv. Prov. Agric. di Foggia	86.793,43			70,47		
102	**84250038316**	ECOL FOREST SOCIETA' COOPERATIVA A R.L.	Reg,. Puglia - Serv. Prov. Agric. di Foggia	199.999,41	199.999,41	199.999,41	74,00	70,41	**ESEGUITA**
103	**84250024902**	COMUNE DI SAN NICANDRO GARGANICO	Reg,. Puglia - Serv. Prov. Agric. di Foggia	178.463,81			70,37		
104	**84250029448**	ANGIULI OTTAVIO	Reg,. Puglia - Serv. Prov. Agric. di Foggia	72.895,52			70,33		
105	**84250038548**	MHG SRL	Reg,. Puglia - Serv. Prov. Agric. di Foggia	203.336,54	200.000,00	156.097,84	91,44	70,18	**ESEGUITA**
106	**84250030180**	BUCHICCHIO TOMMASO	Reg,. Puglia - Serv. Prov. Agric. di Foggia	72.295,38			70,18		
107	**84250039637**	LACERENZA GIUSEPPINA	Reg,. Puglia - Serv. Prov. Agric. di Taranto	98.734,27	98.734,27	89.240,09	75,44	70,18	**ESEGUITA**
108	**84250037151**	CELENZA ANGELA MARIA	Reg,. Puglia - Serv. Prov. Agric. di Foggia	47.192,98			70,09		
109	**84250031006**	FORTE LOREDANA	Reg,. Puglia - Serv. Prov. Agric. di Foggia	82.575,18			70,01		
110	**84250030263**	CONSERVA MARIA GIUSEPPA	Reg,. Puglia - Serv. Prov. Agric. di Bari	64.180,13			69,97		
111	**84250040023**	ANTONICELLI NICOLA	Reg,. Puglia - Serv. Prov. Agric. di Taranto	139.914,38			69,90		
112	**84250039108**	MARITALIA S.R.L.	Reg,. Puglia - Serv. Prov. Agric. di Foggia	114.880,50			69,89		
113	**84250040239**	BOSCO CARLO	Reg,. Puglia - Serv. Prov. Agric. di Foggia	77.367,45			69,66		
114	**84250040320**	PALMIROTTA FRANCESCO	Reg,. Puglia - Serv. Prov. Agric. di Bari	99.368,08	99.368,08	6.963,69	71,00	69,64	**ESEGUITA**
115	**84250031725**	RICCI ROSANNA	Reg,. Puglia - Serv. Prov. Agric. di Lecce	68.290,23	68.290,23	59.200,72	73,82	69,51	**ESEGUITA**
116	**84250030701**	TOTARO FRANCESCO	Reg,. Puglia - Serv. Prov. Agric. di Foggia	198.525,41	198.525,41	194.376,39	72,46	69,27	**ESEGUITA**
117	**84250029422**	DE NITTIS NICOLETTA	Reg,. Puglia - Serv. Prov. Agric. di Foggia	29.236,97			69,18		
118	**84250038407**	SACCO INVEST SRL	Reg,. Puglia - Serv. Prov. Agric. di Foggia	199.829,79	199.829,79	199.662,59	91,01	69,01	**ESEGUITA**
119	**84250040262**	DINUNZIO FRANCESCO	Reg,. Puglia - Serv. Prov. Agric. di Foggia	54.009,51	54.009,51	54.009,51	90,85	68,92	**ESEGUITA**
120	**84250040338**	PESCHICI ET LAVORA SOCIETA' COOP	Reg,. Puglia - Serv. Prov. Agric. di Foggia	94.588,88			68,79		
121	**84250030388**	PREITE ALESSIO	Reg,. Puglia - Serv. Prov. Agric. di Lecce	57.717,35	57.717,35	28.807,48	74,01	68,57	**ESEGUITA**
122	**84250040247**	CAPOZZI MARIA	Reg,. Puglia - Serv. Prov. Agric. di Foggia	115.764,10			68,51		
123	**84250036187**	OMNIBUS SOC. COOP ARL A MUTUALITA' PREVALENTE	Reg,. Puglia - Serv. Prov. Agric. di Foggia	179.434,02			68,46		
124	**84250039868**	LEGGIERI ANGELO MICHELE	Reg,. Puglia - Serv. Prov. Agric. di Foggia	196.977,18			68,38		
125	**84250029273**	CONTE FRANCESCO	Reg,. Puglia - Serv. Prov. Agric. di Taranto	199.798,54			68,34		
126	**84250029240**	OTTAVIANO DOMENICO	Reg,. Puglia - Serv. Prov. Agric. di Foggia	57.202,02			68,31		
127	**84250027434**	COMUNE DI GROTTAGLIE	Reg,. Puglia - Serv. Prov. Agric. di Taranto	199.854,39			68,28		
128	**84250037425**	COMUNE DI LATERZA	Reg,. Puglia - Serv. Prov. Agric. di Taranto	197.574,83			68,25		
129	**84250026709**	ARDOLINO MARIA LUIGIA	Reg,. Puglia - Serv. Prov. Agric. di Foggia	197.467,69			68,11		
130	**84250034877**	PROTANO DANIELE	Reg,. Puglia - Serv. Prov. Agric. di Foggia	107.903,47	107.903,47	107.903,47	89,00	67,00	**ESEGUITA**
131	**84250036203**	D'ANELLI CARMINE	Reg,. Puglia - Serv. Prov. Agric. di Foggia	19.465,58			67,00		
132	**84250036252**	VECERE MATTEA	Reg,. Puglia - Serv. Prov. Agric. di Foggia	22.869,51			67,00		
133	**84250040296**	SAVASTANO ANTONIETTA	Reg,. Puglia - Serv. Prov. Agric. di Foggia	82.743,50			67,00		
134	**84250040197**	GUERRA ROSANGELA	Reg. Puglia - Dipartimento Agricoltura, Sviluppo Rurale ed	101.908,45			67,00		
135	**84250028507**	STICCHI ELVIRA	Reg,. Puglia - Serv. Prov. Agric. di Lecce	105.988,84			67,00		
136	**84250039280**	FASANELLA MATTEO	Reg,. Puglia - Serv. Prov. Agric. di Foggia	106.342,62			67,00		
137	**84250040270**	LA TORRE LIBERA	Reg,. Puglia - Serv. Prov. Agric. di Foggia	113.159,24			67,00		

138	**84250039884**	COPPOLECCHIA FRANCESCO	Reg,. Puglia - Serv. Prov. Agric. di Foggia	194.149,15	194.149,15	145.441,72	89,00	67,00	**ESEGUITA**
139	**84250038043**	GRASSI GIOVANNI	Reg,. Puglia - Serv. Prov. Agric. di Taranto	175.365,10			67,00		
140	**84250028416**	COMUNE DI MATTINATA	Reg,. Puglia - Serv. Prov. Agric. di Foggia	179.406,31			67,00		
141	**84250039892**	DE GIORGIS ROCCO	Reg. Puglia - Dipartimento Agricoltura, Sviluppo Rurale ed	181.076,47			67,00		
142	**84250028879**	CONS. AGROFORESTALE BIASE FASANELLA	Reg. Puglia - Dipartimento Agricoltura, Sviluppo Rurale ed	299.886,79			67,00		
143	**84250029646**	FASANELLA ARIANNA IOLANDA	Reg. Puglia - Dipartimento Agricoltura, Sviluppo Rurale ed	177.038,98			67,00		
144	**84250040114**	AZIENDE AGRICOLE DI MARTINO DE LUCA DI ROSETO	Reg. Puglia - Dipartimento Agricoltura, Sviluppo Rurale ed	199.840,33			66,95		
145	**84250036278**	SANTUCCI DOMENICO	Reg,. Puglia - Serv. Prov. Agric. di Foggia	97.387,25			66,62		
146	**84250030362**	D'ERRICO LUCIANO	Reg,. Puglia - Serv. Prov. Agric. di Foggia	156.284,66	156.284,66	149.602,92	73,26	66,28	**ESEGUITA**
147	**84250027293**	BOCALE GIOVANNA	Reg,. Puglia - Serv. Prov. Agric. di Bari	199.643,44	199.643,44	176.728,74	72,35	65,60	**ESEGUITA**
148	**84250030222**	CALELLA LEONARDO	Reg. Puglia - Dipartimento Agricoltura, Sviluppo Rurale ed	197.990,25			64,04		
149	**84250040106**	MARINACCI ANGELO	Reg,. Puglia - Serv. Prov. Agric. di Foggia	199.723,36			64,00		
150	**84250030123**	CAPPUCCI PAOLO	Reg,. Puglia - Serv. Prov. Agric. di Foggia	201.127,92			61,81		
151	**84250040460**	FONDAZIONE OPERA BEATO BARTOLO LONGO	Reg. Puglia - Dipartimento Agricoltura, Sviluppo Rurale ed	73.510,04			61,23		
152	**84250037227**	COMUNE DI ALBEROBELLO	Reg,. Puglia - Serv. Prov. Agric. di Bari	87.310,26	87.310,26	87.310,26	91,09	61,09	**ESEGUITA**
153	**84250037961**	CONSERVA COSIMO	Reg. Puglia - Dipartimento Agricoltura, Sviluppo Rurale ed	199.998,43			61,05		
154	**84250030537**	RUGGIERI GIUSEPPE	Reg,. Puglia - Serv. Prov. Agric. di Foggia	106.988,04	106.988,04	106.748,58	73,15	60,99	**ESEGUITA**
155	**84250040049**	COMUNE DI TARANTO	Reg,. Puglia - Serv. Prov. Agric. di Taranto	199.942,29			60,74		
156	**84250038977**	COMUNE DI LEPORANO	Reg. Puglia - Dipartimento Agricoltura, Sviluppo Rurale ed	197.829,70			60,59		
157	**84250030966**	MARRO MICHELE	Reg,. Puglia - Serv. Prov. Agric. di Foggia	95.112,26			60,55		
158	**84250022153**	FERRUCCI ROSA	Reg,. Puglia - Serv. Prov. Agric. di Foggia	79.644,62			60,00		
159	**84250032715**	D & T DI TESTA A. S.A.S.AGRICOLA	Reg,. Puglia - Serv. Prov. Agric. di Foggia	96.640,16			60,00		
160	**84250031477**	D'ONOFRIO VINCENZO	Reg,. Puglia - Serv. Prov. Agric. di Foggia	154.935,44			60,00		
161	**84250040635**	COMUNE DI BICCARI	Reg,. Puglia - Serv. Prov. Agric. di Foggia	177.488,94			60,00		
162	**84250036138**	COOPERATIVA L'EDEN SOC. COOP. A R.L	Reg,. Puglia - Serv. Prov. Agric. di Foggia	200.852,34			60,00		
163	**84250036039**	PUGNOCHIUSO GRUPPO MARCEGAGLIA SRL	Reg,. Puglia - Serv. Prov. Agric. di Foggia	200.836,96	200.000,00	200.000,00	89,00	59,71	**ESEGUITA**
164	**84250036294**	COMUNE DI ASCOLI SATRIANO	Reg,. Puglia - Serv. Prov. Agric. di Foggia	81.462,07			59,00		
165	**84250036948**	PALMISANO STEFANIA	Reg,. Puglia - Serv. Prov. Agric. di Bari	88.441,63			59,00		
166	**84250036211**	AZIENDA AGRICOLA CHIALBA SOCIETA' AGRICOLA S.S.	Reg,. Puglia - Serv. Prov. Agric. di Taranto	127.300,26			59,00		
167	**84250036245**	CARENZA VALERIA ADELAIDE	Reg,. Puglia - Serv. Prov. Agric. di Taranto	141.748,80			59,00		
168	**84250039975**	FUMAROLA ETTORE	Reg,. Puglia - Serv. Prov. Agric. di Bari	146.763,37			59,00		
169	**84250030024**	COMUNE DI PESCHICI	Reg,. Puglia - Serv. Prov. Agric. di Foggia	153.437,50			58,87		
170	**84250029794**	POLIGNANO TOMMASO	Reg,. Puglia - Serv. Prov. Agric. di Bari	27.029,98			58,14		
171	**84250029034**	COMUNE DI CASTELLUCCIO DEI SAURI	Reg,. Puglia - Serv. Prov. Agric. di Foggia	196.373,95			57,38		
172	**84250030545**	DI BICCARI LEONARDO	Reg,. Puglia - Serv. Prov. Agric. di Foggia	95.490,14			56,82		
173	**84250028580**	BASURTO ANTONIO GERARDO	Reg,. Puglia - Serv. Prov. Agric. di Lecce	171.531,21			56,60		
174	**84250040411**	SOCIETA' AGRICOLA SEMPLICE B&B DI BONFITTO	Reg. Puglia - Dipartimento Agricoltura, Sviluppo Rurale ed	62.102,26			56,55		

175	**84250039488**	SANTALOIA SERENA	Reg,. Puglia - Serv. Prov. Agric. di Lecce	101.997,71			56,30		
176	**84250028911**	PATRUNO ROBERTA FLORA	Reg,. Puglia - Serv. Prov. Agric. di Bari	51.544,30			56,28		
177	**84250031196**	DEDOLA FEDERICO	Reg,. Puglia - Serv. Prov. Agric. di Foggia	100.008,38			56,19		
178	**84250031170**	CRISTALLI PIERGIORGIO	Reg,. Puglia - Serv. Prov. Agric. di Foggia	117.816,33			56,14		
179	**84250027871**	CAMPOBASSO GIUSEPPE	Reg,. Puglia - Serv. Prov. Agric. di Taranto	81.266,45			56,11		
180	**84250024977**	COMUNE DI SAN GIOVANNI ROTONDO	Reg,. Puglia - Serv. Prov. Agric. di Foggia	199.050,39	199.050,39	199.050,39	71,69	56,01	**ESEGUITA**
181	**84250031212**	FRATANGELO ELENA	Reg,. Puglia - Serv. Prov. Agric. di Foggia	66.729,34			55,71		
182	**84250039504**	CONTEGIACOMO AMEDEO	Reg,. Puglia - Serv. Prov. Agric. di Lecce	47.393,23			55,53		
183	**84250038993**	COMUNE DI ORSARA DI PUGLIA	Reg,. Puglia - Serv. Prov. Agric. di Foggia	191.605,32			55,27		
184	**84250035577**	ROTONDO SILVESTRO	Reg,. Puglia - Serv. Prov. Agric. di Bari	13.643,12			55,09		
185	**84250036856**	CORBASCIO GIULIANA	Reg,. Puglia - Serv. Prov. Agric. di Bari	9.150,38			55,01		
186	**84250030040**	FALCONE ANTONIO	Reg,. Puglia - Serv. Prov. Agric. di Foggia	188.439,74	188.439,74	185.196,09	77,00	55,00	**ESEGUITA**
187	**84250028382**	GAGGIANO GIUSEPPE	Reg,. Puglia - Serv. Prov. Agric. di Foggia	195.686,72	195.686,72	192.567,20	77,00	55,00	**ESEGUITA**
188	**84250029620**	CARIGLIA FAUSTINA	Reg,. Puglia - Serv. Prov. Agric. di Foggia	175.733,45	175.733,45	170.761,12	73,00	55,00	**ESEGUITA**
189	**84250027715**	GUERRA MATTEO	Reg,. Puglia - Serv. Prov. Agric. di Foggia	27.878,30			55,00		
190	**84250025271**	ESPOSTO LAURA	Reg,. Puglia - Serv. Prov. Agric. di Foggia	29.043,94			55,00		
191	**84250022328**	GENTILE GIOVANNI	Reg. Puglia - Dipartimento Agricoltura, Sviluppo Rurale ed	35.189,92			55,00		
192	**84250022369**	SCHIAVARELLI STEFANO	Reg. Puglia - Dipartimento Agricoltura, Sviluppo Rurale ed	35.378,03			55,00		
193	**84250028267**	QUITADAMO PASQUALE	Reg,. Puglia - Serv. Prov. Agric. di Foggia	36.341,70			55,00		
194	**84250027889**	TRANASI ANGELA	Reg,. Puglia - Serv. Prov. Agric. di Foggia	38.530,86			55,00		
195	**84250026428**	SILVESTRI GIUSEPPE	Reg. Puglia - Dipartimento Agricoltura, Sviluppo Rurale ed	39.183,35			55,00		
196	**84250029695**	QUAGLIARELLA GIULIO	Reg,. Puglia - Serv. Prov. Agric. di Bari	41.251,99			55,00		
197	**84250040163**	ANGELICCHIO MARIA	Reg,. Puglia - Serv. Prov. Agric. di Foggia	43.482,21			55,00		
198	**84250026097**	CIUFFREDA ANTONELLA	Reg,. Puglia - Serv. Prov. Agric. di Foggia	48.232,62			55,00		
199	**84250026469**	LOCOROTONDO VINCENZO	Reg. Puglia - Dipartimento Agricoltura, Sviluppo Rurale ed	55.839,19			55,00		
200	**84250037748**	LA MARCA LEONARDO	Reg,. Puglia - Serv. Prov. Agric. di Foggia	57.213,63			55,00		
201	**84250025560**	AZ. AGR.NETTIS SOC SEMPLICE DI NETTIS M.A. E NETTIS	Reg. Puglia - Dipartimento Agricoltura, Sviluppo Rurale ed	57.242,09			55,00		
202	**84250031337**	IL PINCIARINO SRL SOCIETA' AGRICOLA	Reg,. Puglia - Serv. Prov. Agric. di Foggia	64.471,26			55,00		
203	**84250030529**	PRENCIPE FRANCESCO PAOLO	Reg,. Puglia - Serv. Prov. Agric. di Foggia	74.204,75			55,00		
204	**84250025933**	ARMILLOTTA CARMINE	Reg,. Puglia - Serv. Prov. Agric. di Foggia	75.330,36			55,00		
205	**84250035999**	LA GARGANLEGNA PICC.SOC.COOP.AGRICOLA ARL.	Reg,. Puglia - Serv. Prov. Agric. di Foggia	76.737,84			55,00		
206	**84250038522**	SOCIETA' COOPERATIVA ROSETO NATURA	Reg. Puglia - Dipartimento Agricoltura, Sviluppo Rurale ed	76.739,66			55,00		
207	**84250027731**	LONGO MICHELE	Reg,. Puglia - Serv. Prov. Agric. di Foggia	76.861,49			55,00		
208	**84250028150**	SCIRPOLI ANTONIO	Reg,. Puglia - Serv. Prov. Agric. di Foggia	77.782,64			55,00		
209	**84250023490**	DAMIANI ISABELLA	Reg,. Puglia - Serv. Prov. Agric. di Foggia	78.946,74			55,00		
210	**84250029901**	TATA GIUSI	Reg,. Puglia - Serv. Prov. Agric. di Foggia	79.000,42			55,00		
211	**84250027368**	DE FILIPPO MARIA	Reg,. Puglia - Serv. Prov. Agric. di Foggia	80.403,42			55,00		

212	**84250030131**	D'AVOLIO FRANCESCO	Reg,. Puglia - Serv. Prov. Agric. di Foggia	81.080,77			55,00		
213	**84250025727**	VILLANI DAMIANO	Reg,. Puglia - Serv. Prov. Agric. di Foggia	88.185,70			55,00		
214	**84250029893**	POLLASTRI MAURO SAMUELE	Reg,. Puglia - Serv. Prov. Agric. di Foggia	88.286,96			55,00		
215	**84250029067**	NAQELLARI ELSA	Reg,. Puglia - Serv. Prov. Agric. di Foggia	89.682,54			55,00		
216	**84250040122**	LA MONICA VITO ANTONIO	Reg,. Puglia - Serv. Prov. Agric. di Bari	90.636,72			55,00		
217	**84250028481**	GUERRA MARIA GIUSEPPA	Reg,. Puglia - Serv. Prov. Agric. di Foggia	93.439,67			55,00		
218	**84250038464**	DEL RE ANTONIO	Reg. Puglia - Dipartimento Agricoltura, Sviluppo Rurale ed	98.751,87			55,00		
219	**84250025487**	TUSINO RAFFAELA	Reg,. Puglia - Serv. Prov. Agric. di Foggia	101.233,71			55,00		
220	**84250025115**	IERVOLINO MARIA VITTORIA	Reg,. Puglia - Serv. Prov. Agric. di Foggia	109.767,45			55,00		
221	**84250027285**	CIUFFREDA DOMENICO	Reg,. Puglia - Serv. Prov. Agric. di Foggia	112.516,25			55,00		
222	**84250025958**	GIANNETTA ERNESTO MARIA	Reg,. Puglia - Serv. Prov. Agric. di Foggia	114.581,72			55,00		
223	**84250029943**	D'ERRICO GIUSEPPE	Reg,. Puglia - Serv. Prov. Agric. di Foggia	115.655,40			55,00		
224	**84250030651**	MANICONE FRANCESCA PAOLA	Reg,. Puglia - Serv. Prov. Agric. di Foggia	119.357,87			55,00		
225	**84250034794**	VITI VINCENZO	Reg. Puglia - Dipartimento Agricoltura, Sviluppo Rurale ed	121.632,66			55,00		
226	**84250030099**	DANESE NICOLA	Reg,. Puglia - Serv. Prov. Agric. di Foggia	125.275,49			55,00		
227	**84250027616**	GUERRA MARIA LEONARDA	Reg,. Puglia - Serv. Prov. Agric. di Foggia	131.049,15			55,00		
228	**84250031329**	RINALDI ANTONIETTA	Reg,. Puglia - Serv. Prov. Agric. di Foggia	133.564,59			55,00		
229	**84250030495**	GUERRA MICHELE	Reg,. Puglia - Serv. Prov. Agric. di Foggia	138.962,64			55,00		
230	**84250029091**	TOTARO ROSALBA	Reg,. Puglia - Serv. Prov. Agric. di Foggia	140.059,13			55,00		
231	**84250029927**	COMUNE DI VIESTE	Reg,. Puglia - Serv. Prov. Agric. di Foggia	146.198,25			55,00		
232	**84250030677**	MARINO GIUSEPPE ELIA	Reg,. Puglia - Serv. Prov. Agric. di Foggia	155.760,14			55,00		
233	**84250030669**	RICCIO IDA	Reg,. Puglia - Serv. Prov. Agric. di Foggia	157.816,47			55,00		
234	**84250025719**	DI NAUTA PIETRO ANTONIO	Reg,. Puglia - Serv. Prov. Agric. di Foggia	161.205,85			55,00		
235	**84250030313**	GIORDANO LIBERO	Reg,. Puglia - Serv. Prov. Agric. di Foggia	162.981,45			55,00		
236	**84250029836**	COMUNE DI FOGGIA	Reg,. Puglia - Serv. Prov. Agric. di Foggia	164.635,84			55,00		
237	**84250038803**	GENTILE ANGELO RAFFAELE	Reg,. Puglia - Serv. Prov. Agric. di Foggia	165.300,29			55,00		
238	**84250031089**	PASQUARELLI DANIELA	Reg,. Puglia - Serv. Prov. Agric. di Foggia	167.470,09			55,00		
239	**84250030636**	LABIENTE ANNA MARIA LUCIA	Reg,. Puglia - Serv. Prov. Agric. di Foggia	167.908,83			55,00		
240	**84250027137**	LAURIOLA CARMINE	Reg,. Puglia - Serv. Prov. Agric. di Foggia	174.887,10			55,00		
241	**84250030255**	RICUCCI FILIPPO	Reg,. Puglia - Serv. Prov. Agric. di Foggia	176.090,77			55,00		
242	**84250025529**	NASUTI NICOLA	Reg,. Puglia - Serv. Prov. Agric. di Foggia	176.276,49			55,00		
243	**84250030685**	MARUCCI GIACINTO NICOLA	Reg,. Puglia - Serv. Prov. Agric. di Foggia	178.342,39			55,00		
244	**84250027905**	COMUNE SAN MARCO LA CATOLA	Reg,. Puglia - Serv. Prov. Agric. di Foggia	180.214,17			55,00		
245	**84250030057**	GUERRA ORAZIO	Reg,. Puglia - Serv. Prov. Agric. di Foggia	180.838,93			55,00		
246	**84250029968**	COMUNE DI VICO DEL GARGANO	Reg,. Puglia - Serv. Prov. Agric. di Foggia	181.536,67			55,00		
247	**84250030149**	DI MONTE ANTONIO PIO	Reg,. Puglia - Serv. Prov. Agric. di Foggia	182.263,70			55,00		
248	**84250025438**	MASTROMAURO LEONARDA	Reg,. Puglia - Serv. Prov. Agric. di Foggia	183.757,13			55,00		

249	**84250028937**	COMUNE DI CASTELLUCCIO VALMAGGIORE	Reg,. Puglia - Serv. Prov. Agric. di Foggia	185.010,29			55,00		
250	**84250030628**	MANCINI IVANA	Reg,. Puglia - Serv. Prov. Agric. di Foggia	188.439,57			55,00		
251	**84250030230**	COMUNE DI CAGNANO VARANO	Reg,. Puglia - Serv. Prov. Agric. di Foggia	190.453,54			55,00		
252	**84250038134**	FALCONE CATERINA	Reg,. Puglia - Serv. Prov. Agric. di Foggia	191.944,48			55,00		
253	**84250030644**	PALMIERI MICHELE	Reg,. Puglia - Serv. Prov. Agric. di Foggia	193.590,96			55,00		
254	**84250030412**	MASTROMATTEO RITA	Reg,. Puglia - Serv. Prov. Agric. di Foggia	193.721,31			55,00		
255	**84250024217**	PICCOLO PAOLO	Reg,. Puglia - Serv. Prov. Agric. di Foggia	194.051,04			55,00		
256	**84250025966**	VANGI PAOLO	Reg. Puglia - Dipartimento Agricoltura, Sviluppo Rurale ed	194.197,58			55,00		
257	**84250030339**	AGRICOLA CUTINO DELLA VITA S.R.L. - SOCIETA'	Reg,. Puglia - Serv. Prov. Agric. di Foggia	194.773,10			55,00		
258	**84250039702**	BASILE FRANCESCO	Reg,. Puglia - Serv. Prov. Agric. di Taranto	196.138,72			55,00		
259	**84250030404**	APRUZZESE NICOLETTA	Reg,. Puglia - Serv. Prov. Agric. di Foggia	196.230,98			55,00		
260	**84250031345**	TANCREDI ANGELO	Reg,. Puglia - Serv. Prov. Agric. di Foggia	197.119,86			55,00		
261	**84250038266**	CITTA' METROPOLITANA DI BARI	Reg. Puglia - Dipartimento Agricoltura, Sviluppo Rurale ed	197.765,73			55,00		
262	**84250038852**	COMUNE DI ACCADIA	Reg. Puglia - Dipartimento Agricoltura, Sviluppo Rurale ed	198.253,59			55,00		
263	**84250039124**	CASOLLA FILIPPO	Reg,. Puglia - Serv. Prov. Agric. di Bari	198.954,19			55,00		
264	**84250038233**	ALIBEU FATMIRA	Reg,. Puglia - Serv. Prov. Agric. di Foggia	199.239,61			55,00		
265	**84250030438**	DEL GIUDICE RITA	Reg,. Puglia - Serv. Prov. Agric. di Foggia	199.298,55			55,00		
266	**84250019605**	FEUDO SAN MAGNO - SOCIETA' AGRICOLA - S.R.L.	Reg,. Puglia - Serv. Prov. Agric. di Bari	199.514,82			55,00		
267	**84250038779**	CARIGLIA CARLO	Reg,. Puglia - Serv. Prov. Agric. di Foggia	199.683,75			55,00		
268	**84250030750**	ZAFFARANO NICOLA	Reg,. Puglia - Serv. Prov. Agric. di Foggia	199.835,18			55,00		
269	**84250039827**	MASSARI SILVIA	Reg. Puglia - Dipartimento Agricoltura, Sviluppo Rurale ed	199.874,00			55,00		
270	**84250030552**	LA PIETRA CRISTINA	Reg,. Puglia - Serv. Prov. Agric. di Foggia	199.950,34			55,00		
271	**84250030453**	DI FINE MARIA VINCENZA	Reg,. Puglia - Serv. Prov. Agric. di Foggia	199.961,99			55,00		
272	**84250037508**	COMUNE DI SOGLIANO CAVOUR	Reg,. Puglia - Serv. Prov. Agric. di Lecce	188.691,31			54,49		
273	**84250040437**	TATEO ANNA MARIA	Reg. Puglia - Dipartimento Agricoltura, Sviluppo Rurale ed	16.695,22			54,46		
274	**84250031204**	CIRCELLI MICHELE	Reg,. Puglia - Serv. Prov. Agric. di Foggia	121.775,03			54,30		
275	**84250037557**	COMUNE DI BOVINO	Reg. Puglia - Dipartimento Agricoltura, Sviluppo Rurale ed	74.341,02			54,29		
276	**84250034323**	CONSORZIO PER LA BONIFICA DELLA CAPITANATA	Reg,. Puglia - Serv. Prov. Agric. di Foggia	199.015,68	199.015,68	199.015,68	74,60	53,84	**ESEGUITA**
277	**84250033135**	DONNAPAOLA SOCIETA' AGRICOLA S.R.L.	Reg,. Puglia - Serv. Prov. Agric. di Bari	199.995,88	199.995,88	191.771,43	75,74	53,74	**ESEGUITA**
278	**84250038654**	AMMINISTRAZIONE COMUNALE CELLE SAN VITO	Reg. Puglia - Dipartimento Agricoltura, Sviluppo Rurale ed	114.951,42			53,74		
279	**84250040312**	COMUNE DI PALAGIANELLO	Reg. Puglia - Dipartimento Agricoltura, Sviluppo Rurale ed	200.155,58			53,69		
280	**84250038274**	PLANTAMURA GIUSEPPE VITO FRANCESCO	Reg,. Puglia - Serv. Prov. Agric. di Bari	43.633,97			53,60		
281	**84250031139**	DONVITO FRANCESCO	Reg,. Puglia - Serv. Prov. Agric. di Taranto	150.383,78	129.619,43	129.619,43	71,79	53,57	**ESEGUITA**
282	**84250031824**	BUCHICCHIO PIETRO SEBASTIANO	Reg,. Puglia - Serv. Prov. Agric. di Foggia	179.331,11	179.331,11	179.331,11	71,51	53,48	**ESEGUITA**
283	**84250029976**	QUAGLIANO LIBERA	Reg,. Puglia - Serv. Prov. Agric. di Foggia	199.526,96			53,41		
284	**84250024886**	CONSORZIO DI BONIFICA MONTANA DEL GARGANO	Reg,. Puglia - Serv. Prov. Agric. di Foggia	199.983,95			53,32		
285	**84250031253**	D'ONGHIA FRANCESCO	Reg,. Puglia - Serv. Prov. Agric. di Taranto	138.526,19	136.510,19	136.510,19	71,20	53,26	**ESEGUITA**

286	**84250034422**	DIPIERRO GIACOMO	Reg. Puglia - Dipartimento Agricoltura, Sviluppo Rurale ed	110.243,12			53,20		
287	**84250028903**	GENOVESE MARIA DIONISIA	Reg,. Puglia - Serv. Prov. Agric. di Foggia	192.955,65	192.955,65	192.955,65	71,61	53,15	**ESEGUITA**
288	**84250036229**	APICELLA MICHELE	Reg,. Puglia - Serv. Prov. Agric. di Foggia	95.103,52			53,09		
289	**84250029802**	COMUNE DI APRICENA	Reg,. Puglia - Serv. Prov. Agric. di Foggia	198.428,86			53,02		
290	**84250022294**	FERRUCCI EZIO GIUSEPPE	Reg,. Puglia - Serv. Prov. Agric. di Foggia	54.992,70			53,00		
291	**84250022468**	FERRUCCI DONATO	Reg,. Puglia - Serv. Prov. Agric. di Foggia	83.959,52			53,00		
292	**84250039140**	TARONNA MARIA FELICIA	Reg,. Puglia - Serv. Prov. Agric. di Foggia	191.141,61			53,00		
293	**84250039215**	COOP.FORESTAGRI HOPE PICCOLA SOCIETA'	Reg,. Puglia - Serv. Prov. Agric. di Foggia	192.204,40			53,00		
294	**84250039165**	TARONNA RAFFAELE	Reg,. Puglia - Serv. Prov. Agric. di Foggia	194.755,87			53,00		
295	**84250029661**	COMUNE DI PIETRAMONTECORVINO	Reg,. Puglia - Serv. Prov. Agric. di Foggia	196.175,37			53,00		
296	**84250023441**	COMUNE MINERVINO MURGE	Reg,. Puglia - Serv. Prov. Agric. di Bari	198.593,11			53,00		
297	**84250029919**	SOC.COOP. ATS MONTEMAGGIORE	Reg,. Puglia - Serv. Prov. Agric. di Foggia	196.414,81			52,95		
298	**84250033010**	LORUSSO INNOCENTE	Reg,. Puglia - Serv. Prov. Agric. di Bari	69.228,36	69.228,36	69.228,36	74,91	52,91	**ESEGUITA**
299	**84250029984**	LAPROCINA GAETANO	Reg,. Puglia - Serv. Prov. Agric. di Foggia	196.285,07			52,89		
300	**84250028697**	BOCALE GIROLAMO	Reg,. Puglia - Serv. Prov. Agric. di Foggia	121.993,74			52,83		
301	**84250036161**	COOP. PESCHICI FORESTE	Reg,. Puglia - Serv. Prov. Agric. di Foggia	196.739,76			52,83		
302	**84250040429**	ADESSO MARIA CARMELA	Reg. Puglia - Dipartimento Agricoltura, Sviluppo Rurale ed	204.931,32			52,78		
303	**84250036195**	TOTARO PAOLO	Reg,. Puglia - Serv. Prov. Agric. di Foggia	158.176,55			52,68		
304	**84250040288**	MONTECALVO NICOLA	Reg,. Puglia - Serv. Prov. Agric. di Foggia	243.995,51	200.000,00	197.544,18	90,83	52,67	**ESEGUITA**
305	**84250035536**	MINEI ARCANGELO	Reg,. Puglia - Serv. Prov. Agric. di Taranto	40.922,11			52,53		
306	**84250025164**	NAPOLITANO GIUSEPPE	Reg,. Puglia - Serv. Prov. Agric. di Bari	49.093,83			52,47		
307	**84250029513**	LIUNI MICHELANGELO	Reg. Puglia - Dipartimento Agricoltura, Sviluppo Rurale ed	198.799,36			52,47		
308	**84250038704**	COMUNE DI ROSETO VALFORTORE	Reg. Puglia - Dipartimento Agricoltura, Sviluppo Rurale ed	199.666,93			52,39		
309	**84250031295**	SCIROCCO PASQUALE ALESSIO	Reg,. Puglia - Serv. Prov. Agric. di Foggia	182.632,45			52,37		
310	**84250040452**	COMUNE DI MARTINA FRANCA	Reg. Puglia - Dipartimento Agricoltura, Sviluppo Rurale ed	200.791,48			52,34		
311	**84250026535**	ROMANAZZI FRANCO	Reg,. Puglia - Serv. Prov. Agric. di Bari	122.251,59			52,33		
312	**84250030172**	GIORDANO ELISA	Reg,. Puglia - Serv. Prov. Agric. di Foggia	117.959,57			52,32		
313	**84250032905**	MARCHITELLI STEFANO	Reg,. Puglia - Serv. Prov. Agric. di Taranto	64.180,39			52,31		
314	**84250025123**	PASQUARELLI CLAUDIA	Reg,. Puglia - Serv. Prov. Agric. di Foggia	142.232,29			52,27		
315	**84250036286**	CONFIANCE IMMOBILI S.R.L.	Reg,. Puglia - Serv. Prov. Agric. di Foggia	182.320,62			52,21		
316	**84250038530**	SOCIETA' COOPERATIVA AGRICOLA ECOARCA	Reg. Puglia - Dipartimento Agricoltura, Sviluppo Rurale ed	192.643,27			52,18		
317	**84250037284**	GIANDOMENICO ANNA RITA	Reg,. Puglia - Serv. Prov. Agric. di Taranto	17.019,46			52,17		
318	**84250029232**	CIUFFREDA RAFFAELE	Reg,. Puglia - Serv. Prov. Agric. di Foggia	24.292,74			52,14		
319	**84250031543**	SCIROCCO PASQUALE	Reg,. Puglia - Serv. Prov. Agric. di Foggia	157.744,06			52,06		
320	**84250028333**	DI MAGGIO PIETRO FRANCESCO	Reg,. Puglia - Serv. Prov. Agric. di Foggia	138.458,13	138.458,13	138.458,13	71,31	52,04	**ESEGUITA**
321	**84250029364**	SOCIETA' SEMPLICE AGRICOLA SANTA CATERINA	Reg,. Puglia - Serv. Prov. Agric. di Lecce	142.157,74			52,00		
322	**84250028846**	FERRARO STEFANO	Reg,. Puglia - Serv. Prov. Agric. di Lecce	154.341,62			52,00		

323	**84250029828**	MASSARO FRANCESCO	Reg,. Puglia - Serv. Prov. Agric. di Foggia	185.579,77			51,90		
324	**84250024498**	BELLISARIO SALVATORE	Reg. Puglia - Dipartimento Agricoltura, Sviluppo Rurale ed	199.329,37			51,88		
325	**84250030081**	AGRICOLA GARGANO SOCIETA' COOPERATIVA A RL	Reg,. Puglia - Serv. Prov. Agric. di Foggia	174.974,66			51,85		
326	**84250038837**	SIFANNO DONATO	Reg. Puglia - Dipartimento Agricoltura, Sviluppo Rurale ed	173.745,11			51,83		
327	**84250030156**	FACCIORUSSO MATTIA	Reg,. Puglia - Serv. Prov. Agric. di Foggia	149.179,45			51,76		
328	**84250029026**	SALENTO VERDE S.R.L. - SOCIETA' AGRICOLA	Reg,. Puglia - Serv. Prov. Agric. di Lecce	61.139,75			51,71		
329	**84250030107**	BUSINI DANILO	Reg,. Puglia - Serv. Prov. Agric. di Foggia	109.106,22			51,70		
330	**84250039793**	FEDELE ANNALISA	Reg,. Puglia - Serv. Prov. Agric. di Lecce	91.891,61			51,69		
331	**84250024936**	COMUNE DI MONTE SANT'ANGELO	Reg,. Puglia - Serv. Prov. Agric. di Foggia	197.661,35			51,65		
332	**84250031287**	AMMATURO ANTONIO	Reg,. Puglia - Serv. Prov. Agric. di Bari	88.050,45			51,64		
333	**84250030891**	AZ. AGR. "DEL CONTE" DEI F.LLI LELLA	Reg,. Puglia - Serv. Prov. Agric. di Bari	76.831,87			51,58		
334	**84250024878**	COMUNE DI RIGNANO GARGANICO	Reg,. Puglia - Serv. Prov. Agric. di Foggia	160.094,12			51,56		
335	**84250031709**	AMMATURO CARMELA ISABELLA	Reg,. Puglia - Serv. Prov. Agric. di Bari	79.912,85			51,53		
336	**84250029224**	BOSCO GIUSEPPE	Reg,. Puglia - Serv. Prov. Agric. di Foggia	28.420,10			51,50		
337	**84250040148**	MARCHETTI GIOVANNI	Reg. Puglia - Dipartimento Agricoltura, Sviluppo Rurale ed	63.188,43			51,47		
338	**84250038613**	MONTE VINCENZO	Reg. Puglia - Dipartimento Agricoltura, Sviluppo Rurale ed	61.547,60			51,46		
339	**84250039520**	NOTARISTEFANO IMMACOLATA	Reg,. Puglia - Serv. Prov. Agric. di Taranto	98.151,35			51,40		
340	**84250028762**	CILENTI GIUSEPPE	Reg,. Puglia - Serv. Prov. Agric. di Foggia	15.312,01			51,39		
341	**84250034265**	AZIENDA AGRICOLA SAN MARCO S.S DI STANISLAO	Reg,. Puglia - Serv. Prov. Agric. di Taranto	182.583,35			51,30		
342	**84250038431**	SOCIETA' AGRICOLA BIORIMA SRL	Reg. Puglia - Dipartimento Agricoltura, Sviluppo Rurale ed	198.578,40			51,24		
343	**84250032954**	TERRUSI FRANCESCO	Reg,. Puglia - Serv. Prov. Agric. di Taranto	201.926,97			51,15		
344	**84250031105**	RASPONE GIROLAMA	Reg,. Puglia - Serv. Prov. Agric. di Foggia	54.482,98			51,12		
345	**84250024449**	CLAAR MONTALTO DI TOCCO ROBERTA	Reg,. Puglia - Serv. Prov. Agric. di Foggia	191.911,91			51,12		
346	**84250029950**	PALMIERI CIRA FILOMENA	Reg,. Puglia - Serv. Prov. Agric. di Foggia	30.540,21			51,10		
347	**84250039603**	BAFFA ROSA	Reg,. Puglia - Serv. Prov. Agric. di Lecce	39.625,75			51,08		
348	**84250030982**	MANZO MICHELE	Reg,. Puglia - Serv. Prov. Agric. di Foggia	23.728,16			51,07		
349	**84250040221**	FINIZIO FRANCESCO	Reg. Puglia - Dipartimento Agricoltura, Sviluppo Rurale ed	92.832,82			51,02		
350	**84250024209**	CLAAR MONTALTO DI TOCCO ALESSANDRA	Reg,. Puglia - Serv. Prov. Agric. di Foggia	199.266,79			50,93		
351	**84250031386**	CAROLI HOTELS S.R.L.	Reg,. Puglia - Serv. Prov. Agric. di Lecce	197.033,98	197.033,98	88.844,44	73,89	50,81	**ESEGUITA**
352	**84250039918**	BELLAROSA NICOLA	Reg. Puglia - Dipartimento Agricoltura, Sviluppo Rurale ed	167.261,49			50,75		
353	**84250039462**	STICCHI ANNA	Reg,. Puglia - Serv. Prov. Agric. di Taranto	43.157,42	39.370,24	39.370,24	72,56	50,65	**ESEGUITA**
354	**84250033036**	CASAREALE ANNA	Reg. Puglia - Dipartimento Agricoltura, Sviluppo Rurale ed	61.288,77			50,50		
355	**84250039645**	BRACCHETTI ADORNI RAFFAELLA	Reg,. Puglia - Serv. Prov. Agric. di Brindisi	22.529,09			50,47		
356	**84250039777**	CAPONIO MARIAGRAZIA	Reg,. Puglia - Serv. Prov. Agric. di Bari	165.188,77	165.188,77	157.857,25	72,41	50,43	**ESEGUITA**
357	**84250028168**	SABATO VITA LAURA	Reg,. Puglia - Serv. Prov. Agric. di Taranto	75.612,39			50,37		
358	**84250030354**	LA TERRA DEI MELOGRANI SOC.AGRICOLA	Reg,. Puglia - Serv. Prov. Agric. di Lecce	57.190,27	57.190,27	56.146,31	89,00	50,28	**ESEGUITA**
359	**84250028028**	CECERE ANGELO GIOVANNI	Reg,. Puglia - Serv. Prov. Agric. di Taranto	98.641,17			50,27		

360	**84250026956**	FATTORIA TRE CERCOLE SOC.AGRICOLA A R.L.	Reg,. Puglia - Serv. Prov. Agric. di Foggia	88.039,87			49,58		
361	**84250025032**	SOCIETA' AGRICOLA TERRA MIA DI D'AURIA ROSA SAS	Reg,. Puglia - Serv. Prov. Agric. di Foggia	57.439,34			49,55		
362	**84250030396**	COMUNE DI VOLTURINO	Reg,. Puglia - Serv. Prov. Agric. di Foggia	191.771,49			49,21		
363	**84250033770**	PUTIGNANO PASQUALE	Reg,. Puglia - Serv. Prov. Agric. di Taranto	105.667,76	10.804,37	10.804,37	71,00	49,00	**ESEGUITA**
364	**84250028010**	CAVECON SNC DI GRECO V. & C.	Reg,. Puglia - Serv. Prov. Agric. di Taranto	199.898,08	199.898,08	199.848,08	89,00	49,00	**ESEGUITA**
365	**84250038753**	PUNTA PAGLIANZA DI TOMMASO DE NITTIS E C. SAS	Reg,. Puglia - Serv. Prov. Agric. di Foggia	142.023,65	142.023,65	142.023,64	89,00	49,00	**ESEGUITA**
366	**84250040502**	ANGELICOLA ROSARIA	Reg,. Puglia - Serv. Prov. Agric. di Foggia	17.505,61			49,00		
367	**84250032046**	LIPPOLIS GIUSEPPE	Reg,. Puglia - Serv. Prov. Agric. di Bari	27.517,40			49,00		
368	**84250032038**	REGES S.P.A.	Reg,. Puglia - Serv. Prov. Agric. di Bari	28.601,89			49,00		
369	**84250037177**	LENTI MARIA LUISA	Reg,. Puglia - Serv. Prov. Agric. di Bari	30.188,49			49,00		
370	**84250030305**	LA TORRE ANGELA MARIA	Reg,. Puglia - Serv. Prov. Agric. di Foggia	31.128,38			49,00		
371	**84250029117**	BITONTI ALBERTO	Reg. Puglia - Dipartimento Agricoltura, Sviluppo Rurale ed	45.321,40			49,00		
372	**84250028705**	MARTINO ANGELO	Reg,. Puglia - Serv. Prov. Agric. di Foggia	47.676,62			49,00		
373	**84250037540**	SALAMINA ANTONIETTA	Reg,. Puglia - Serv. Prov. Agric. di Taranto	51.540,55			49,00		
374	**84250032061**	SURACE PASQUALE	Reg,. Puglia - Serv. Prov. Agric. di Bari	52.322,55			49,00		
375	**84250034448**	VITI PAOLA MARIA PASQUALE	Reg. Puglia - Dipartimento Agricoltura, Sviluppo Rurale ed	54.157,60			49,00		
376	**84250037664**	COMUNE DI CASALNUOVO MONTEROTARO -FG-	Reg. Puglia - Dipartimento Agricoltura, Sviluppo Rurale ed	55.725,69			49,00		
377	**84250030958**	GUERRA MARIA GRAZIA	Reg,. Puglia - Serv. Prov. Agric. di Foggia	55.861,46			49,00		
378	**84250032269**	TOTARO BERARDINO	Reg,. Puglia - Serv. Prov. Agric. di Foggia	57.022,12			49,00		
379	**84250032327**	TOTARO GIUSEPPE	Reg,. Puglia - Serv. Prov. Agric. di Foggia	57.495,88			49,00		
380	**84250030065**	FIDANZA ANGELA	Reg,. Puglia - Serv. Prov. Agric. di Foggia	58.660,04			49,00		
381	**84250031147**	SCIROCCO NICOLA	Reg,. Puglia - Serv. Prov. Agric. di Foggia	69.760,60			49,00		
382	**84250038472**	FEDELE GIOVANNA	Reg. Puglia - Dipartimento Agricoltura, Sviluppo Rurale ed	74.437,31			49,00		
383	**84250040015**	MASSERIA CUTURI SOCIETA' AGRICOLA A	Reg. Puglia - Dipartimento Agricoltura, Sviluppo Rurale ed	76.689,26			49,00		
384	**84250030909**	COMUNE DI DISO	Reg. Puglia - Dipartimento Agricoltura, Sviluppo Rurale ed	76.784,19			49,00		
385	**84250039223**	GARCIA MOLINA MARIA FERNANDA	Reg,. Puglia - Serv. Prov. Agric. di Foggia	82.121,82			49,00		
386	**84250029257**	DI LELLA GIUSEPPE	Reg,. Puglia - Serv. Prov. Agric. di Foggia	86.340,79			49,00		
387	**84250029810**	CIUFFREDA MICHELA	Reg,. Puglia - Serv. Prov. Agric. di Foggia	87.407,43			49,00		
388	**84250037490**	LATINO IMMACOLATA	Reg,. Puglia - Serv. Prov. Agric. di Foggia	89.261,81			49,00		
389	**84250029141**	DE VITA PIETRO MASSIMILIANO PIO	Reg,. Puglia - Serv. Prov. Agric. di Foggia	94.894,29			49,00		
390	**84250038647**	COMUNE DI PANNI	Reg. Puglia - Dipartimento Agricoltura, Sviluppo Rurale ed	104.017,87			49,00		
391	**84250029216**	AZIENDA AGRICOLA 'SCIOPPACERRO' S.S.DI	Reg,. Puglia - Serv. Prov. Agric. di Foggia	106.949,12			49,00		
392	**84250037888**	COMUNE DI FAETO	Reg,. Puglia - Serv. Prov. Agric. di Foggia	108.754,92			49,00		
393	**84250031154**	COOPERATIVA AGRO-FORESTALE GARGANO FORESTE	Reg,. Puglia - Serv. Prov. Agric. di Foggia	112.385,28			49,00		
394	**84250038480**	MAPPA VITO ANTONIO	Reg. Puglia - Dipartimento Agricoltura, Sviluppo Rurale ed	114.916,98			49,00		
395	**84250031311**	TOTARO ANTONIO	Reg,. Puglia - Serv. Prov. Agric. di Foggia	115.809,94			49,00		
396	**84250031030**	BASTA ANTONIO	Reg,. Puglia - Serv. Prov. Agric. di Foggia	122.300,12			49,00		

397	**84250030511**	IERVOLINO FRANCESCO	Reg,. Puglia - Serv. Prov. Agric. di Foggia	123.423,21			49,00		
398	**84250038571**	PACHEVA SOCIETA' AGRICOLA S.R.L.	Reg. Puglia - Dipartimento Agricoltura, Sviluppo Rurale ed	126.263,32			49,00		
399	**84250040304**	FORCHIONE CARMELINA	Reg,. Puglia - Serv. Prov. Agric. di Foggia	133.149,32			49,00		
400	**84250037045**	SOCIETA' AGRICOLA CARIGLIA DI SANTORO VITTORIA &	Reg,. Puglia - Serv. Prov. Agric. di Foggia	139.617,64			49,00		
401	**84250030347**	AGRIPEPE SOCIETA' COOPERATIVA AGRICOLA ARL	Reg,. Puglia - Serv. Prov. Agric. di Foggia	143.838,13			49,00		
402	**84250025388**	LUCIANI LIBERA MARIA	Reg,. Puglia - Serv. Prov. Agric. di Foggia	152.353,68			49,00		
403	**84250029992**	SICILIANO ANGELO	Reg,. Puglia - Serv. Prov. Agric. di Foggia	161.281,76			49,00		
404	**84250039876**	TANCREDI ANTONIO	Reg. Puglia - Dipartimento Agricoltura, Sviluppo Rurale ed	166.769,47			49,00		
405	**84250038449**	MOTTOLA NICOLA	Reg. Puglia - Dipartimento Agricoltura, Sviluppo Rurale ed	176.617,13			49,00		
406	**84250037417**	IGINO BIOENERGY S.A.R.L.S.	Reg,. Puglia - Serv. Prov. Agric. di Taranto	180.040,62			49,00		
407	**84250032830**	D'APRILE FRANCESCO PAOLO	Reg,. Puglia - Serv. Prov. Agric. di Taranto	181.311,16			49,00		
408	**84250039843**	CAROSIELLI SILVIO	Reg,. Puglia - Serv. Prov. Agric. di Foggia	181.816,57			49,00		
409	**84250031279**	SIMONETTI ROSA ANNA	Reg,. Puglia - Serv. Prov. Agric. di Taranto	182.520,63			49,00		
410	**84250037391**	RUGGIERI EUSTACCHIO	Reg,. Puglia - Serv. Prov. Agric. di Taranto	196.099,72			49,00		
411	**84250038829**	PIETRICOLA MICHELANGELO	Reg,. Puglia - Serv. Prov. Agric. di Taranto	197.462,01			49,00		
412	**84250038399**	COMUNE DI CARLANTINO	Reg. Puglia - Dipartimento Agricoltura, Sviluppo Rurale ed	197.898,23			49,00		
413	**84250038373**	DE BIASI GIOVANNI	Reg,. Puglia - Serv. Prov. Agric. di Taranto	198.646,77			49,00		
414	**84250024514**	INTINI MARIA	Reg,. Puglia - Serv. Prov. Agric. di Bari	198.729,10			49,00		
415	**84250032541**	BARBERIO ARMANDO	Reg,. Puglia - Serv. Prov. Agric. di Taranto	199.401,85			49,00		
416	**84250039421**	FIORE CARMINE ANTONIO	Reg,. Puglia - Serv. Prov. Agric. di Foggia	200.000,00			49,00		
417	**84250034091**	AZIENDA SANITARIA LOCALE BARI	Reg,. Puglia - Serv. Prov. Agric. di Bari	163.860,30	163.860,30	163860,3 oltre IVA	100,00	48,00	**ESEGUITA**
418	**84250032566**	LAURIOLA ALBERTO	Reg,. Puglia - Serv. Prov. Agric. di Foggia	19.163,55			48,00		
419	**84250038860**	CIUFFREDA PASQUALE	Reg,. Puglia - Serv. Prov. Agric. di Foggia	35.227,56			48,00		
420	**84250030164**	FOSCHI GIUSEPPE	Reg,. Puglia - Serv. Prov. Agric. di Foggia	74.134,95			48,00		
421	**84250033218**	MARINO GRAZIA	Reg,. Puglia - Serv. Prov. Agric. di Foggia	196.057,65			48,00		
422	**84250032582**	PARCO BARONE SOCIETA' SEMPLICE AGRICOLA	Reg,. Puglia - Serv. Prov. Agric. di Foggia	199.582,65			48,00		
423	**84250038076**	SOCIETA' AGRICOLA SORELLE DE PALMA	Reg,. Puglia - Serv. Prov. Agric. di Bari	59.551,21			47,87		
424	**84250032574**	LA MARCA MARIANNA	Reg,. Puglia - Serv. Prov. Agric. di Foggia	197.432,93			46,45		
425	**84250025446**	COMUNE DI TRINITAPOLI	Reg,. Puglia - Serv. Prov. Agric. di Foggia	69.848,27			46,08		
426	**84250039207**	SOCIETA' AGRICOLA COLUCCI 318 S.S.	Reg,. Puglia - Serv. Prov. Agric. di Taranto	199.506,72			45,97		
427	**84250027145**	SOCIETA' AGRICOLA MARCHIONE SOCIETA' SEMPLICE DI	Reg,. Puglia - Serv. Prov. Agric. di Bari	170.523,28			45,04		
428	**84250031394**	FONDAZIONE DI RELIGIONE MADONNA DI ROCA	Reg,. Puglia - Serv. Prov. Agric. di Lecce	195.270,60			43,94		
429	**84250037607**	SOCIETA' SEMPLICE AGRICOLA "MONTEDORO PICCOLO"	Reg,. Puglia - Serv. Prov. Agric. di Brindisi	17.573,26			43,74		
430	**84250031352**	COMUNE DI CUTROFIANO	Reg,. Puglia - Serv. Prov. Agric. di Lecce	201.100,54			43,65		
431	**84250038563**	COMUNE DI MARTIGNANO	Reg,. Puglia - Serv. Prov. Agric. di Lecce	13.621,75			43,59		
432	**84250039181**	AMASTUOLA SOCIETA' AGRICOLA	Reg,. Puglia - Serv. Prov. Agric. di Taranto	186.332,53			43,32		
433	**84250040155**	PUGLIESE FRANCESCO	Reg,. Puglia - Serv. Prov. Agric. di Bari	69.882,52			42,72		

434	**84250038415**	COMUNE DI TREPUZZI	Reg,. Puglia - Serv. Prov. Agric. di Lecce	79.997,57			42,50		
435	**84250039371**	TENUTE MUSARDO SOCIETA' AGRICOLA S.S.	Reg,. Puglia - Serv. Prov. Agric. di Brindisi	120.476,56			42,49		
436	**84250032822**	CALIA S.R.L. SOCIETA' AGRICOLA	Reg,. Puglia - Serv. Prov. Agric. di Taranto	199.945,00			42,21		
437	**84250037532**	TAGLIENTE MARIA	Reg,. Puglia - Serv. Prov. Agric. di Taranto	53.684,70			42,00		
438	**84250039587**	QUITADAMO MICHELE	Reg,. Puglia - Serv. Prov. Agric. di Foggia	165.757,69			42,00		
439	**84250030792**	MARINACCIO DANIELA	Reg,. Puglia - Serv. Prov. Agric. di Foggia	34.970,93			41,98		
440	**84250030941**	CASSANO PIETRO	Reg,. Puglia - Serv. Prov. Agric. di Bari	36.319,53			41,88		
441	**84250040130**	COMUNE DI SANT'AGATA DI PUGLIA	Reg. Puglia - Dipartimento Agricoltura, Sviluppo Rurale ed	190.235,00			41,86		
442	**84250028317**	ACAYA SPA	Reg,. Puglia - Serv. Prov. Agric. di Lecce	75.486,27			41,72		
443	**84250039611**	TERME ROMANE DI MALVINDI SOCIETA' AGRICOLA A	Reg,. Puglia - Serv. Prov. Agric. di Brindisi	52.263,21			41,00		
444	**84250039744**	PELLEGRINO FRANCESCA	Reg,. Puglia - Serv. Prov. Agric. di Brindisi	61.663,20			41,00		
445	**84250030214**	SICONOLFI MARIA	Reg,. Puglia - Serv. Prov. Agric. di Foggia	128.607,93			41,00		
446	**84250038969**	COMUNE DI CANDELA	Reg,. Puglia - Serv. Prov. Agric. di Foggia	168.031,87			41,00		
447	**84250037714**	BELLANOVA PASQUA	Reg,. Puglia - Serv. Prov. Agric. di Brindisi	147.217,62			40,84		
448	**84250031048**	PERNIOLA NICOLA NUNZIO VITO	Reg,. Puglia - Serv. Prov. Agric. di Bari	53.088,40			40,81		
449	**84250031428**	COMUNE DI NOCI	Reg,. Puglia - Serv. Prov. Agric. di Bari	89.089,15			40,43		
450	**84250028606**	COMUNE DI ROCCHETTA SANT'ANTONIO	Reg,. Puglia - Serv. Prov. Agric. di Foggia	185.684,97			39,63		
451	**84250038845**	CON.F.A.T. SOC.CONS.COOP.	Reg. Puglia - Dipartimento Agricoltura, Sviluppo Rurale ed	298.955,24			39,53		
452	**84250040551**	COMUNE DI SAN MICHELE SALENTINO	Reg,. Puglia - Serv. Prov. Agric. di Brindisi	76.985,15			39,52		
453	**84250027996**	MELE RITA	Reg,. Puglia - Serv. Prov. Agric. di Lecce	23.160,19			39,51		
454	**84250033473**	COMUNE DI MELPIGNANO	Reg. Puglia - Dipartimento Agricoltura, Sviluppo Rurale ed	91.681,61			39,35		
455	**84250037730**	COMUNE DI DELICETO	Reg. Puglia - Dipartimento Agricoltura, Sviluppo Rurale ed	154.801,50			39,32		
456	**84250040072**	COMUNE DI BITETTO	Reg,. Puglia - Serv. Prov. Agric. di Bari	141.453,17			39,31		
457	**84250031782**	CONTE GERARDO	Reg,. Puglia - Serv. Prov. Agric. di Foggia	72.534,67			39,27		
458	**84250030115**	COMUNE DI CASTELNUOVO DELLA DAUNIA	Reg,. Puglia - Serv. Prov. Agric. di Foggia	180.843,69			38,73		
459	**84250039942**	ANTICHE TERRE SOCIETA' AGRICOLA A RESPONSABILITA'	Reg,. Puglia - Serv. Prov. Agric. di Brindisi	197.298,81			37,39		
460	**84250039058**	AVITABILE VINCENZO	Reg,. Puglia - Serv. Prov. Agric. di Foggia	125.455,13			37,26		
461	**84250028549**	COMUNE DI ISCHITELLA	Reg,. Puglia - Serv. Prov. Agric. di Foggia	115.931,22			37,00		
462	**84250038746**	PETRIELLO FRANCO	Reg. Puglia - Dipartimento Agricoltura, Sviluppo Rurale ed	125.675,69			37,00		
463	**84250039769**	CURCI NICOLA DONATO	Reg,. Puglia - Serv. Prov. Agric. di Bari	96.183,35			34,00		
464	**84250040346**	LATORRE GIUSEPPE	Reg,. Puglia - Serv. Prov. Agric. di Taranto	195.635,36			34,00		
465	**84250039322**	LUCATUORTO PAOLO	Reg,. Puglia - Serv. Prov. Agric. di Bari	199.851,27			34,00		
466	**84250039801**	COMUNE DI MANDURIA	Reg,. Puglia - Serv. Prov. Agric. di Bari	139.170,97			32,33		
467	**84250038878**	AVITABILE LUCA CHRISTIAN	Reg,. Puglia - Serv. Prov. Agric. di Foggia	187.986,76			30,48		
468	**84250021338**	MATARRESE GENNARO	Reg. Puglia - Dipartimento Agricoltura, Sviluppo Rurale ed	6.104,72			30,00		
469	**84250033754**	TARALLO ALFONSO	Reg,. Puglia - Serv. Prov. Agric. di Foggia	6.479,42			30,00		
470	**84250030933**	CONTENTO ONOFRIO	Reg,. Puglia - Serv. Prov. Agric. di Bari	12.912,42			30,00		

471	**84250028325**	CAVALLO MATTEO	Reg,. Puglia - Serv. Prov. Agric. di Brindisi	13.824,47			30,00		
472	**84250032731**	CARUSO ROSARIA	Reg,. Puglia - Serv. Prov. Agric. di Foggia	20.948,65			30,00		
473	**84250038662**	SERAG - SOCIETA' COOPERATIVA	Reg. Puglia - Dipartimento Agricoltura, Sviluppo Rurale ed	22.617,53			30,00		
474	**84250025677**	MAULUCCI DIEGO	Reg,. Puglia - Serv. Prov. Agric. di Foggia	26.558,33			30,00		
475	**84250021056**	LECCE GIOVANNA	Reg,. Puglia - Serv. Prov. Agric. di Foggia	28.804,08			30,00		
476	**84250035973**	PALUMBO MICHELE	Reg,. Puglia - Serv. Prov. Agric. di Foggia	42.025,79			30,00		
477	**84250038688**	COMUNE DI MONTELEONE DI PUGLIA	Reg. Puglia - Dipartimento Agricoltura, Sviluppo Rurale ed	55.485,10			30,00		
478	**84250038670**	ON LINE SOCIETA' COOPERATIVA SOCIALE	Reg. Puglia - Dipartimento Agricoltura, Sviluppo Rurale ed	55.845,84			30,00		
479	**84250024993**	AGRICOLA SANT'ANDREA S.S. SOCIETA' AGRICOLA	Reg,. Puglia - Serv. Prov. Agric. di Foggia	74.023,58			30,00		
480	**84250032897**	IL CASALE DELLA NATURA S.R.L. SOCIETA' AGRICOLA	Reg,. Puglia - Serv. Prov. Agric. di Taranto	166.952,36			30,00		
481	**84250029471**	PASCALI VITO	Reg,. Puglia - Serv. Prov. Agric. di Lecce	196.667,85			30,00		
482	**84250040478**	BORGHI MARISA DONATELLA	Reg,. Puglia - Serv. Prov. Agric. di Foggia	199.389,79			30,00		

Allegato "B" alla DAG n. 24 del 21.01.2020

Avviso Pubblico Sottomisura 8.5 - "Aiuti agli investimenti destinati ad accrescere la resilienza e il pregio ambientale degli ecosistemi forestali". - D.A.G. n. 264 del 27.11.2017

N. Prog.	Barcode domanda di sostegno	Ditta/Ente	Ufficio competente	Importo Richiesto in Domanda di Sostegno	Importo Ammissibile all'Istruttoria	Punteggio ante istruttoria	esito istruttoria tecnico - amministrativa
1	**84250039660**	AGRIMENGA S.S.	Reg.. Puglia - Serv. Prov. Agric. di Brindisi	178.243,58	178.243,58	94,18	**PEC NON PERVENUTA**
2	**84250039991**	AMMINISTRAZIONE COMUNALE DI GRUMO APPULA	Reg.. Puglia - Serv. Prov. Agric. di Bari	163.434,50	163.434,50	91,33	**IRRICEVIBILE**
3	**84250031873**	CIAVARRELLA LUIGI	Reg.. Puglia - Serv. Prov. Agric. di Foggia	196.117,70	196.117,70	71,64	**RINUNCIATO**
4	**84250040379**	CIAVARRELLA PASQUALE	Reg.. Puglia - Serv. Prov. Agric. di Foggia	162.385,23	162.385,23	71,36	**RINUNCIATO**
5	**84250039157**	CONTESSA LUIGI	Reg.. Puglia - Serv. Prov. Agric. di Foggia	194.802,64	194.802,64	85,00	**IRRICEVIBILE**
6	**84250037409**	CONTESSA NICOLA	Reg.. Puglia - Serv. Prov. Agric. di Foggia	163.068,36	163.068,36	85,00	**IRRICEVIBILE**
7	**84250037318**	COOPERATE SOCIETA'COOPERATIVA SOCIALE	Reg.. Puglia - Serv. Prov. Agric. di Bari	139.013,16	139.013,16	71,00	**IRRICEVIBILE**
8	**84250040445**	GENTILE LUIGI	Reg.. Puglia - Serv. Prov. Agric. di Foggia	243.957,90	200.000,00	91,39	**RINUNCIATO**
9	**84250029935**	GERICO MICHELINA	Reg.. Puglia - Serv. Prov. Agric. di Foggia	152.711,19	152.711,19	71,00	**PEC NON PERVENUTA**
10	**84250039652**	GOLDEN GATE SRL	Reg.. Puglia - Serv. Prov. Agric. di Taranto	243.437,02	200.000,00	89,00	**IRRICEVIBILE**
11	**84250037987**	GREEN AGENCY CENTRO CULTURALE	Reg.. Puglia - Serv. Prov. Agric. di Bari	10.144,11	10.144,11	92,36	**PEC NON PERVENUTA**
12	**84250029539**	GRILLO FELICE	Reg.. Puglia - Serv. Prov. Agric. di Foggia	196.315,69	196.315,69	73,00	**IRRICEVIBILE**
13	**84250025685**	IORIO GIUSEPPE	Reg.. Puglia - Serv. Prov. Agric. di Foggia	81.198,77	81.198,77	71,00	**PEC NON PERVENUTA**
14	**84250037235**	JAZZO CORTE CICERO LA LANA DEL LUPO SOCIETA AGRICOLA A RESPONSABILITA LIMITATA	Reg.. Puglia - Serv. Prov. Agric. di Bari	62.401,49	62.401,49	78,06	**RINUNCIATO**
15	**84250040353**	LANZOLLA FRANCESCO	Reg.. Puglia - Serv. Prov. Agric. di Bari	39.953,01	39.953,01	72,69	**IRRICEVIBILE**
16	**84250039868**	LEGGIERI ANGELO MICHELE	Reg.. Puglia - Serv. Prov. Agric. di Foggia	196.977,18	196.977,18	68,38	**RIAMMESSO IN ALLEGATO "A"**
17	**84250030073**	LETTICINO MARIA ADELE	Reg.. Puglia - Serv. Prov. Agric. di Foggia	160.964,00	160.964,00	71,00	**PEC NON PERVENUTA**
18	**84250039496**	MASELLI MATTEO	Reg.. Puglia - Serv. Prov. Agric. di Foggia	188.408,24	188.408,24	71,58	**IRRICEVIBILE**
19	**84250024324**	MASSERIA SALECCHIA SOCIETA' SEMPLICE AGRICOLA	Reg.. Puglia - Serv. Prov. Agric. di Foggia	95.271,27	95.271,27	72,30	**PEC NON PERVENUTA**
20	**84250039710**	MATARRESE ANNA	Reg.. Puglia - Serv. Prov. Agric. di Taranto	87.963,89	87.963,89	71,00	**PEC NON PERVENUTA**
21	**84250032913**	MIHALACHE CORNELIA	Reg.. Puglia - Serv. Prov. Agric. di Foggia	101.324,94	101.324,94	85,00	**IRRICEVIBILE**
22	**84250039561**	NATURE 2000 SRL	Reg.. Puglia - Serv. Prov. Agric. di Taranto	235.971,37	200.000,00	89,00	**IRRICEVIBILE**
23	**84250033077**	POLISPORTIVA SANTERAMO ASSOCIAZIONE SPORTIVA DILETTANTISTICA	Reg.. Puglia - Serv. Prov. Agric. di Bari	23.047,42	23.047,42	92,34	**PEC NON PERVENUTA**
24	**84250038597**	RAGNO ARCANGELO	Reg. Puglia - Dipartimento Agricoltura, Sviluppo Rurale ed	193.384,95	193.384,95	71,00	**PEC NON PERVENUTA**
25	**84250040031**	SCRIMIERI MARIA LUCE	Reg.. Puglia - Serv. Prov. Agric. di Taranto	115.953,67	115.953,67	92,70	**IRRICEVIBILE**
26	**84250039967**	SFINALE SRLS	Reg.. Puglia - Serv. Prov. Agric. di Foggia	111.312,61	111.312,61	89,00	**IRRICEVIBILE**
27	**84250028374**	SOCCIO MICHELE	Reg.. Puglia - Serv. Prov. Agric. di Foggia	168.297,60	168.297,60	85,00	**IRRICEVIBILE**
28	**84250039306**	SOLLECITO GIOVANNA	Reg.. Puglia - Serv. Prov. Agric. di Bari	89.600,00	89.600,00	71,00	**IRRICEVIBILE**
29	**84250029174**	SPERADIO SAVERIO	Reg.. Puglia - Serv. Prov. Agric. di Foggia	145.109,47	145.109,47	71,15	**IRRICEVIBILE**
30	**84250039850**	TAGLIENTE GIUSEPPE	Reg.. Puglia - Serv. Prov. Agric. di Taranto	197.089,65	197.089,65	73,95	**IRRICEVIBILE**
31	**84250037243**	VITI DE ANGELIS ANTONELLO	Reg.. Puglia - Serv. Prov. Agric. di Bari	35.888,09	35.888,09	77,76	**RINUNCIATO**
32	**84250029703**	WWF OASI SOCIETA' UNIPERSONALE A.R.L.	Reg.. Puglia - Serv. Prov. Agric. di Lecce	199.759,17	199.759,17	78,49	**IRRICEVIBILE**

Atti e comunicazioni degli Enti Locali

REGIONE PUGLIA COMMISSARIO STRAORDINARIO DELEGATO MITIGAZIONE DEL RISCHIO IDROGEOLOGICO
Estratto Decreto 20 gennaio 2020, n. 36
Esproprio definitivo. Comune di Putignano (BA).

DECRETO N. 36 DEL 20 GEN. 2020

Decreto d'esproprio definitivo nelle forme di cui al Testo Unico delle disposizioni legislative e regolamentari in materia di espropriazione per pubblica utilità di immobili occorsi per la realizzazione dei lavori di mitigazione del rischio idrogeologico nella Regione Puglia previsti nell'Accordo di Programma siglato il 25/11/2010 e CIPE 8/2012, intervento denominato: "Opere di mitigazione del rischio idrogeologico nell'area della Zona Industriale" - Comune di Putignano (BA) - codice di identificazione intervento BA076A/10 - CUP J35D12000220003.

IL SOGGETTO ATTUATORE

Direttore Generale A.S.S.E .T. Puglia

omissis

DECRETA

Articolo 1

Le premesse e l'elenco allegato "Esproprio - Allegato A" formano parte integrante e sostanziale del presente atto e si intendono integralmente richiamate , anche ai sensi e per gli effetti di quanto disposto dall'art. 3, L. n. 241/90 costituendone motivazione.

Articolo 2

E' pronunciata, in favore del Comune di Putignano (BA), (Codice Fiscale n. 82002270724) quale soggetto beneficiario dell'intervento, l'espropriazione definitiva dei beni immobili, siti nel territorio del Comune di Putignano (BA) di proprietà delle Ditte riportate nell'Elenco "Esproprio - Allegato A", ritualmente notificato unitamente al presente decreto, di cui costituisce parte integrante e sostanziale.

Articolo 3

E' disposto, in favore del Comune di Putignano (BA), il passaggio del diritto di proprietà degli immobili individuati nell'Elenco "Esproprio - Allegato A", comportando l'estinzione automatica di tutti gli altri diritti, reali o personali, gravanti sul bene espropriato.

Articolo 4

Il presente provvedimento verrà notificato alle ditte proprietarie degli immobili espropriati nelle forme di quanto previsto dall'art . 23, comma 1 del DPR n. 327/01 e pubblicato per estratto sul Bollettino Ufficiale della Regione Puglia ai sensi dell'art. 23 comma 5 del D.P.R. 327/01.

Articolo 5

Il presente provvedimento verrà trascritto senza indugio presso il competente Ufficio dei Registri Immobiliari e presentato nelle forme di legge per la voltura catastale, ai sensi dell'art. 23 commi 2 e 4 del D.P.R. n. 327/01.

Articolo 6

Per effetto del presente decreto, tutti i diritti relativi agli immobili espropriati, potranno essere fatti valere esclusivamente sull'indennità.

Articolo 7

Il presente atto, essendo relativo ad una procedura espro priativa per causa di pubblica utilità, viene redatto in esenzione di bollo, ai sensi del D.P.R. 26.10.1972 n. 642.

Ai sensi dell'art. 3 quarto comma della L. 241/90, si avverte che, avverso il presente provvedimento, può essere proposto, nel termine di 60 gg. dalla notificazione, ricorso al Tribunale Amministrativo Regionale della Puglia (art. 13 Decreto legislativo 2 luglio 2010, n. 104), oppure, in via alternativa, ricorso straordinario al Presidente della Repubblica, entro 120 gg. dalla notificazione (D.P.R. 24/12/1971, n. 1199); l'opposizione del terzo è proponibile entro trenta giorni successivi alla pubblicazione dell'estratto di cui al precedente punto 4.

Il Responsabile della procedura espropriativa
Ing. Giuseppe Laraia

Il Soggetto Attuatore
(Ing. Raffaele Sannicandro)

REPUBBLICA ITALIANA

REGIONE PUGLIA

COMMISSARIO di GOVERNO
PRESIDENTE DELLA REGIONE
delegato per la mitigazione del rischio idrogeologico nella regione Puglia
ex artt. 10, comma 1 D.L. 24 giugno 2014, n. 91 e 7 comma 2 del D.L. 12 settembre 2014 n. 133

ESPROPRIO - ALLEGATO A

Comune di: PUTIGNANO (BA)		**Diritti e oneri reali**	**Comune**	**Catasto**	**Foglio**	**Particella originaria**	**Particella scaturita**	**Superficie espropriata**	**Totale indennità**
Cod. Intervento BA076A/10									
NUM.	**DITTA CATASTALE**								
1	**A.I.A. - AGRICOLA ITALIANA ALIMENTARE - S.P.A.** CF. 00233470236	propr. 1/1	Putignano	Terreni	50	206	**206**	151.00	**185,216.04**
		propr. 1/1	Putignano	Terreni	50	2776	**2905**	34223.00	
		propr. 1/1	Putignano	Terreni	50	208	**2910**	593.00	
		propr. 1/1	Putignano	Terreni	50	224	**2908**	515.00	

AMMINISTRAZIONE PROVINCIALE TARANTO
Estratto D.D. 21 gennaio 2020, n. 1.
Svincolo parziale indennità di espropriazione.

SETTORE VIABILITA'
Servizio Concessioni Autorizzazioni Espropri

DECRETO DIRIGENZIALE
N. 01 del 21/01/2020

ESTRATTO

ESPROPRIAZIONE PER CAUSA DI PUBBLICA UTILITÀ

OGGETTO: Realizzazione della direttrice viaria litoranea interna da Taranto ad Avetrana. Primo tronco della strada urbana di scorrimento dallo svincolo di via C. Battisti – in prosecuzione del Ponte Punta Penna – Pizzone - alla via Kennedy nel quartiere di Talsano.
I° Stralcio Funzionale

DECRETO DI SVINCOLO PARZIALE DELL'INDENNITÀ DI ESPROPRIAZIONE
DEPOSITATE PRESSO IL MINISTERO DELL'ECONOMIA E DELLE FINANZE –
RAGIONERIA TERRITORIALE DELLO STATO DI BARI/BARLETTA-ANDRIA-TRANI
SERVIZIO DEPOSITI DEFINITIVI -EX CASSA DD.PP.-
Depositi Numeri Nazionali 1335570, 1335572, 1335557
(N. 01 del 21/01/2020)

a favore di Quaranta Cassano Cosimo, Quaranta Cassano Francesco e Quaranta Cassano Beatrice per l'espropriazione dei beni immobili occorsi per far luogo ai lavori in epigrafe.

IL DIRIGENTE DEL SETTORE

Premesso che:

Omissis…

in ottemperanza delle norme legislative che disciplinano la materia delle espropriazioni per causa di pubblica utilità,

DECRETA

Art. 1 - Il pagamento, a seguito della dichiarazione di esecutorietà di cui all'art. 3 del presente Decreto, dell'indennità espropriative depositate presso il M.E.F. - Ragioneria Territoriale dello Stato di Bari/Barletta-Andria-Trani – Servizio depositi definitivi, giusti Depositi definitivi numeri nazionali 1335570, 1335557 e 1335572, quale supplemento e a saldo delle indennità di espropriazione fino alla concorrenza degli ammontari definitivi determinati a seguito dell'emanazione dell'Ordinanza della Corte d'Appello di Lecce – Sez. distaccata di Taranto, del 05-13/04/2017, R.G. n. 66/2015, giusta Deliberazione del Consiglio Provinciale n. 57 del 24/10/2018, in ragione della propria quota di proprietà, nella misura complessiva di euro 57.587,31, oltre interessi maturati per legge, a favore dei sotto elencati aventi diritto delle somme loro dovute, come di seguito specificato:

a Quaranta Cassano Cosimo, la quota di 8/176 corrispondente ai diritti in piena proprietà	
Deposito Nr. Nazionale 1335570, Nr. Provinciale 167714, dell'importo di euro 140.633,50 - Fg. 256 del Comune di Taranto, particella 498 (deposito euro 140.633,50 x quota di propietà 8/176)= euro 6.392,43	euro 6.392,43
Deposito Nr. Nazionale 1335557, Nr. Provinciale 167713, dell'importo di euro 259.349,70 Fg. 256 del Comune di Taranto, particella 495- (deposito euro 259.349,70 x quota di proprietà 8/176)= euro 11.788,62	euro 11.788,62
Deposito Nr. Nazionale 1335572, Nr. Provinciale 167715, dell'importo di euro 22.323,92 –Fg. 256 del Comune di Taranto, particella 508 (deposito euro 22.323,92 x quota di proprietà 8/176)= euro 1.014,72	euro 1.014,72
Totale	euro 19.195,77

a Quaranta Cassano Francesco, la quota di 8/176 corrispondente ai diritti in piena proprietà	
Deposito Nr. Nazionale 1335570, Nr. Provinciale 167714, dell'importo di euro 140.633,50 –Fg. 256 del Comune di Taranto, particella 498- (deposito euro 140.633,50 x quota di proprietà 8/176)= euro 6.392,43	euro 6.392,43
Deposito Nr. Nazionale 1335557, Nr. Provinciale 167713, dell'importo di euro 259.349,70 -Fg. 256 del Comune di Taranto, particella 495 (deposito euro 259.349,70 x quota di proprietà 8/176)= euro 11.788,62	euro 11.788,62
Deposito Nr. Nazionale 1335572, Nr. Provinciale 167715, dell'importo di euro 22.323,92 –Fg. 256 del Comune di Taranto, particella 508 (deposito euro 22.323,92 x quota di proprietà 8/176)= euro 1.014,72	euro 1.014,72
Totale	euro 19.195,77

a Quaranta Cassano Beatrice, la quota di 8/176 corrispondente ai diritti in piena proprietà	
Deposito Nr. Nazionale 1335570, Nr. Provinciale 167714, dell'importo di euro 140.633,50 –Fg. 256 del Comune di Taranto, particella 498 (deposito euro 140.633,50 x quota di proprietà 8/176)= euro 6.392,43	euro 6.392,43
Deposito Nr. Nazionale 1335557, Nr. Provinciale 167713, dell'importo di euro 259.349,70 Fg. 256 del Comune di Taranto, particella 495- (deposito euro 259.349,70 x quota di proprietà 8/176)= euro 11.788,62	euro 11.788,62
Deposito Nr. Nazionale 1335572, Nr. Provinciale 167715, dell'importo di euro 22.323,92 –Fg. 256 del Comune di Taranto, particella 508 (deposito euro 22.323,92 x quota di proprietà 8/176)= euro 1.014,72	euro 1.014,72
Totale	euro 19.195,77

per il soddisfo, senza riserve, delle indennità di espropriazione dei beni censiti al catasto terreni al foglio di mappa n. 256 del Comune di Taranto, particelle 498 (ex 16), della superficie di mq. 3.112,00, 495 (ex 14),

della superficie di mq. 5.739,00, 508 (ex 4) della superficie di mq. 494,00, espropriati per l'intera consistenza a favore della PROVINCIA DI TARANTO per far luogo ai lavori di *"Realizzazione della direttrice viaria litoranea interna da Taranto ad Avetrana. Primo tronco della strada urbana di scorrimento dallo svincolo di via C. Battisti - in prosecuzione del Ponte Punta Penna - Pizzone - alla Via Kennedy nel quartiere di Talsano. I° Stralcio Funzionale"*, giusto Decreto di esproprio n. 15 del 12/12/2014, Rep. n. 4005 emesso da questa Provincia di Taranto.

Atteso che la predetta indennità è soggetta al regime fiscale di cui all'art. 35 del D.P.R. 8.6.2001 n. 327, dalla somma liquidata non dovrà essere detratta la ritenuta a titolo d'imposta nella misura del 20%, in considerazione della zona omogenea di ubicazione del bene, giusta nota della Direzione Pianificazione Urbanistica – Piano Mobilità del Comune di Taranto prot. n. 76796 del 05/06/2019, acquisita al Protocollo Generale di questo Ente col n. 17187 del 05/06/2019.

Art. 2 - Di autorizzare, a seguito della dichiarazione di esecutorietà di cui all'art. 3 del presente Decreto, il M.E.F. - Ragioneria Territoriale dello Stato di Bari/Barletta-Andria-Trani – Servizio depositi definitivi (ex Sezione Cassa DD.PP.) a dare seguito a quanto sopra disposto all'art. 1 del presente Decreto e, pertanto, a provvedere allo svincolo parziale dei sotto elencati Depositi in ragione della propria quota di proprietà dei beni di che trattasi e al pagamento complessivo di euro 57.587,31 (euro cinquantasettemilacinquecentottantasette/31), oltre i relativi interessi maturati, come sotto specificato:

- euro 19.195,77 (euro dicianovemilacentonovantacinque/77), in ragione della propria quota di proprietà di 8/176 dei beni di che trattasi, a favore del signor Quaranta Cassano Cosimo, da prelevarsi dai sotto elencati depositi definitivi come sotto specificato:
  - euro 6.392,43 dal Deposito Nr. Nazionale 1335570, Nr. Provinciale 167714, dell'importo di euro 140.633,50;
  - euro 11.788,62 dal Deposito Nr. Nazionale 1335557, Nr. Provinciale 167713, dell'importo di euro 259.349,70;
  - 1.014,72 dal Deposito Nr. Nazionale 1335572, Nr. Provinciale 167715, dell'importo di euro 22.323,92;
- euro 19.195,77 (euro dicianovemilacentonovantacinque/77), in ragione della propria quota di proprietà di 8/176 dei beni di che trattasi, a favore del signor Quaranta Cassano Francesco, da prelevarsi dai sotto elencati depositi definitivi come sotto specificato:
  - euro 6.392,43 dal Deposito Nr. Nazionale 1335570, Nr. Provinciale 167714, dell'importo di euro 140.633,50;
  - euro 11.788,62 dal Deposito Nr. Nazionale 1335557, Nr. Provinciale 167713, dell'importo di euro 259.349,70;
  - 1.014,72 dal Deposito Nr. Nazionale 1335572, Nr. Provinciale 167715, dell'importo di euro 22.323,92;
- euro 19.195,77 (euro dicianovemilacentonovantacinque/77), in ragione della propria quota di proprietà di 8/176 dei beni di che trattasi, a favore della signora Quaranta Cassano Beatrice, da prelevarsi dai sotto elencati depositi definitivi come sotto specificato:
  - euro 6.392,43 dal Deposito Nr. Nazionale 1335570, Nr. Provinciale 167714, dell'importo di euro 140.633,50;
  - euro 11.788,62 dal Deposito Nr. Nazionale 1335557, Nr. Provinciale 167713, dell'importo di euro 259.349,70;
  - 1.014,72 dal Deposito Nr. Nazionale 1335572, Nr. Provinciale 167715, dell'importo di euro 22.323,92;

con esonero da ogni qualsivoglia responsabilità del pagamento da effettuarsi senza ritenuta del 20% a titolo di imposta.

La somma complessiva di euro 57.587,31, di cui all'Art. 1 del presente decreto, in ragione della complessiva

quota di comproprietà di 24/176, da prelevarsi dai sopra elencati deposito amministrativi costituiti dalla Provincia di Taranto nn. Nazionali 1335570, 1335557, 1335572, dell'importo complessivo di euro 422.307,12=(euro 140.633,50 + euro 259.349,70 + euro 22.323,92), per il supplemento e a saldo della indennità definitiva di espropriazione (ind. esprop., ind. occup. legittima, interessi legali, ecc.) degli immobili occorsi alla realizzazione di che trattasi, espropriati con il Decreto di esproprio n. 15 del 12/12/2014, Rep. n. 4005 della Provincia di Taranto, censiti al catasto terreni del foglio di mappa 256 del Comune di Taranto come di seguito indicati:

- p.lla 498 (ex 16), della consistenza di mq. 3.112,00 – superfice espropriata mq. 3.112,00 - Deposito Nr. Nazionale 1335570, Nr. Provinciale 167714;
- p.lla 495 (ex 14), della consistenza di mq. 5.739,00 – superfice espropriata mq. 5.739,00 - Deposito Nr. Nazionale 1335557, Nr. Provinciale 167713;
- p.lla 508 (ex 4), della consistenza di mq. 494,00 – superficie espropriata mq. 494,00 - Deposito Nr. Nazionale 1335572, Nr. Provinciale 167715.

Il Servizio Concessioni Autorizzazioni Espropri del Settore Viabilità della Provincia di Taranto resta in attesa della copia della quietanza di avvenuto pagamento da parte del M.E.F. - Ragioneria Territoriale dello Stato di Bari/Barletta-Andria-Trani – Servizio depositi definitivi (ex Sezione Cassa DD.PP.).

Art. 3 – Il presente decreto, per estratto, redatto in modo da evitare la diffusione di dati personali identificativi non necessari ovvero il riferimento a dati sensibili, nel rispetto della tutela del diritto dei cittadini alla riservatezza, sarà pubblicato nel Boll. Uff. della Regione Puglia divenendo esecutivo trascorsi 30 giorni consecutivi dopo la pubblicazione senza che vi siano state osservazioni od opposizioni di sorta da parte di terzi, nei modi e termini di legge, che dovranno essere inviate alla Provincia di Taranto – Settore Viabilità – Servizio Concessioni Autorizzazioni Espropri – Via Anfiteatro, 4 – c.a.p. 74123-Taranto e al M.E.F. - Ragioneria Territoriale dello Stato di Bari/Barletta-Andria-Trani – Via Demetrio Marin n. 3 – c.a.p. 70125 – Bari.

A pubblicazione avvenuta, l'esecutorietà sarà dichiarata dal Settore Viabilità – Servizio Concessioni Autorizzazioni Espropri della Provincia di Taranto e, per i successivi adempimenti, comunicata al M.E.F. – Ragioneria Territoriale dello Stato di Bari/Barletta-Andria-Trani (ex Sezione Cassa DD.PP.) nonché agli interessati.

Art. 4 – Il presente decreto, divenuto esecutivo, sarà notificato, per gli adempimenti di propria competenza, alle parti interessate:

- al Ministero dell'Economie e delle Finanze – Ragioneria Territoriale dello Stato di Bari/Barletta-Andria-Trani (ex Sezione Cassa DD.PP.);
- ai signori Quaranta Cassano Cosimo, Quaranta Cassano Francesco, Quaranta Cassano Beatrice.

Art. 5 - Avverso il presente provvedimento è ammesso proporre, nel termine di sessanta giorni dalla data di avvenuta notifica o dall'avvenuta conoscenza, ricorso al Tribunale Regionale per la Puglia – Sezione Staccata di Lecce, con sede in Lecce, via Rubichi n. 33 – Cap 73100, ai sensi del Decreto Legislativo 2 luglio 2010, n. 104, oppure, in via alternativa, proporre nel termine di centoventi giorni dalla stessa data di avvenuta notifica o dall'avvenuta conoscenza, ricorso straordinario al Presidente della Repubblica, ai sensi degli artt. 8) e 9) del D.P.R. 24/11/1971, n. 1199.

Taranto, 21/01/2020

IL DIRIGENTE DEL SETTORE
(Arch. Raffaele Marinotti)

COMUNE DI BARI

Estratto decreto 30 dicembre 2019, n. 25

Liquidazione indennità definitive di esproprio.

DECRETO DI LIQUIDAZIONE INDENNITÀ DEFINITIVE DI ESPROPRIO

Numero di registro: 25/2019 **Bari, 30 dicembre 2019**

Decreto di liquidazione indennità definitive di esproprio degli immobili interessati dai lavori di "Mitigazione della pericolosità idraulica delle aree di lottizzazione del comparto Sant'Anna, maglie 21 e 22". *(Rif. Prat.: CP.30/17-S21/FV)*

Il Dirigente della Ripartizione S.U.A., Contratti e Gestione Lavori Pubblici

…omissis...

tutto ciò premesso,

D E C R E T A

1. **il nulla osta alla liquidazione** della indennità d'espropriazione della particella n. 81 di m² 6300 individuata al Catasto Terreni sez. di Bari nel F.M. n. 63 necessaria per la realizzazione delle opere per la "Mitigazione della pericolosità idraulica delle aree di lottizzazione del comparto S.Anna - Maglie n. 21 e 22", pari a complessivi € 59.272,00 in favore della ditta catastale Raimondi Michele con quota di diritto pari ad 1/1 p.i.;
2. **di disporre** ai sensi dell'art. 26 commi 7 del DPR 327/2001 e s.m.i. la pubblicazione, per estratto, del presente atto sul Bollettino Ufficiale della Regione Puglia;
3. **di dichiarare** il presente atto esecutivo una volta decorsi trenta giorni dalla pubblicazione, per estratto, sul B.U.R. Puglia;
4. **di avvisare gli eventuali soggetti terzi che:**
   - possono proporre opposizione per l'ammontare dell'indennità o per la garanzia in tal caso, ai sensi dell'art. 26 comma 9 del DPR 327/2001 e s.m.i., si procederà al deposito delle indennità accettate o convenute presso la Cassa depositi e prestiti, mentre in assenza di opposizioni si darà luogo alla liquidazione degli importi di cui al punto 1);
   - per tutela della privacy dei soggetti interessati alla procedura di liquidazione ogni loro dato, a parte il nominativo, è stato rimosso, ma che è possibile presentare richiesta di accesso agli atti della procedura al Settore Espropriazioni e Gestione Amministrativa del Comune di Bari al fine dell'eventuale proposizione dell'opposizione per l'ammontare dell'indennità o per la garanzia;
5. **di avvisare**, inoltre, gli aventi diritto che contro il presente provvedimento è possibile ricorrere al T.A.R. Puglia, entro il termine di sessanta (60) giorni, decorrenti dalla data di notificazione. In alternativa al ricorso giurisdizionale, è possibile presentare ricorso straordinario al Presidente della Repubblica Italiana entro il termine di centoventi (120) giorni;
6. **di rinviare** per tutto quanto non espressamente indicato nel presente provvedimento alla normativa vigente in materia.

Il Dirigente

- avv.to Pierina Nardulli -

COMUNE DI BARI
Estratto decreto 30 dicembre 2019, n. 26
Liquidazione indennità di esproprio.

Numero di registro: 26/2019 Bari, 30 dicembre 2019

D E C R E T O

Decreto di liquidazione della indennità di espropriazione degli immobili necessari per l'allargamento e sistemazione di Via Amendola, nel tratto compreso tra Via Conte Giusso e Via Omodeo - I stralcio. Ditta Catastale: DEBAR COSTRUZIONI S.P.A

Il Dirigente della Ripartizione Stazione Unica Appaltante, Contratti e Gestione LL. PP.

…omissis...

tutto ciò premesso,

D E C R E T A

1. **il nulla osta** alla liquidazione della indennità d'espropriazione della particella n. 1791, già parte della particella 1132, di metri quadri (m²) 510 e della particella n. 1789, già parte della particella 1131, di metri quadri (m²) 226 entrambe del Foglio di mappa n. 40 del Catasto Terreni del Comune di Bari Sezione di Bari necessarie per l'allargamento e sistemazione di Via Amendola, nel tratto compreso tra Via Conte Giusso e Via Omodeo - I stralcio, pari a complessivi € 86.045,47 (oltre IVA) in favore della ditta catastale la DEBAR COSTRUZIONI s.p.a., con sede legale in BARI (BA) via Natale Pisicchio, 20 – BARI, partita IVA 02766620724, n. REA BA -232827, con quota di diritto pari ad 1/1 p.i.;
2. **di disporre** ai sensi dell'art. 26 commi 7 del DPR 327/2001 e s.m.i. la pubblicazione, per estratto, del presente atto sul Bollettino Ufficiale della Regione Puglia;
3. **di dichiarare** il presente atto esecutivo una volta decorsi trenta giorni dalla pubblicazione, per estratto, sul B.U.R. Puglia;
4. **di avvisare** gli eventuali soggetti terzi che
   - possono proporre opposizione per l'ammontare dell'indennità o per la garanzia in tal caso, ai sensi dell'art. 26 comma 9 del DPR 327/2001 e s.m.i., si procederà al deposito delle indennità accettate o convenute presso la Cassa depositi e prestiti, mentre in assenza di opposizioni si darà luogo alla liquidazione degli importi di cui al punto 1);
   - contro il presente provvedimento è possibile ricorrere al Tribunale Amministrativo Regionale Puglia, entro il termine di sessanta (60) giorni, decorrenti dalla data di notificazione. In alternativa al ricorso giurisdizionale, è possibile presentare ricorso straordinario al Presidente della Repubblica Italiana entro il termine di centoventi (120) giorni;
5. **di rinviare** per tutto quanto non espressamente indicato nel presente provvedimento alla normativa vigente in materia.

Il Dirigente
- avv.to Pierina Nardulli -

Appalti - Bandi, Concorsi e Avvisi

Concorsi

REGIONE PUGLIA – DETERMINAZIONE DEL DIRIGENTE SEZIONE STRATEGIE E GOVERNO DELL'OFFERTA 20 gennaio 2020, n. 14

A.C.N. per la disciplina dei rapporti con i medici specialisti, medici veterinari ed altre professionalità (Biologi, Chimici e Psicologi) ambulatoriali del 17.12.2015. Pubblicazione Graduatoria Unica Regionale definitiva regionale valida per l'anno 2020.

Il Dirigente della Sezione Strategie e Governo dell'Offerta

- Visti gli articoli 4 e 5 della L.R. n. 7/97;
- Vista la Deliberazione G.R. n. 3261 del 28/7/98;
- Visti gli artt. 4 e 16 del D. Lgs. 165/01;

- Visto l'art. 32 della legge 18 giugno 2009, n. 69, che prevede l'obbligo di sostituire la pubblicazione tradizionale all'Albo ufficiale con la pubblicazione sui siti informatici;
- Visto l'art. 18 del Dlgs 196/03 "Codice in materia di protezione dei dati personali" in merito ai Principi applicabili ai trattamenti effettuati dai soggetti pubblici;
- Vista la deliberazione di Giunta Regionale n. 1426 del 4/10/2005;
- Visto il Decreto del Presidente della Giunta Regionale 22 febbraio 2008 n. 161;
- Vista la Deliberazione di Giunta Regionale n. 1444 del 30 luglio 2008;
- Vista la Determinazione del Direttore dell'Area Organizzazione e Riforma dell'Amministrazione n. 9 del 20/04/2015, ad oggetto "*riassetto organizzativo dell'Area Politiche per la promozione della salute, delle persone e delle pari opportunità*";
- Vista la Deliberazione di Giunta Regionale n. 935 del 12/05/2015, ad oggetto "*Art. 18 comma 2 del D.P.G.R. 22 febbraio 2008, n. 161 – Conferimento incarico di direzione Servizi incardinati nell'Area Politiche per la promozione della salute delle persone e delle pari opportunità*";
- Visto il Decreto del Presidente della Giunta Regionale 31 luglio 2015 n. 443, ad oggetto "*Adozione del modello organizzativo denominato "Modello Ambidestro per l'Innovazione della macchina Amministrativa regionale – MAIA". Approvazione Atto di Alta Organizzazione*".
- Sulla base dell'istruttoria espletata dal Responsabile, dal Responsabile A.P. e dal Dirigente del Servizio Strategie e Governo dell'Assistenza Territoriale, riceve la seguente relazione:

Con D.G.R. 21 dicembre 2016, n.2164, pubblicata sul Bollettino Ufficiale della Regione Puglia n. 7 del 16.01.2017, sono stati approvati i nuovi criteri di elaborazione della graduatoria unica regionale degli specialisti ambulatoriali, veterinari ed altre professionalità (chimici, biologi e psicologi) sulla base di quanto disposto dall'art.17,co.1 dell'Accordo Collettivo Nazionale per la disciplina dei rapporti con i medici specialisti ambulatoriali interni, medici veterinari e delle altre professionalità sanitarie ambulatoriali del 17 dicembre 2015.

Con la citata deliberazione n.2164/2016 la Giunta regionale ha, altresì assegnato alla ASL BA, sede di Comitato Zonale, quale ASL capofila, il compito di produrre la Graduatoria Unica Regionale .

L'art.17, comma 10 dell'Accordo Collettivo Nazionale per la disciplina dei rapporti con i medici specialisti ambulatoriali interni, medici veterinari e delle altre professionalità sanitarie ambulatoriali del 17 dicembre 2015, nonché il documento "*Flusso del Processo*" allegato alla citata deliberazione n. 2164/2016 sotto la lettera A) , prevedono che la graduatoria definitiva approvata dal Direttore Generale dell'ASL BA capofila, deve essere pubblicata sul Bollettino Ufficiale della Regione entro il 31 dicembre di ciascun anno.

La Graduatoria Unica Regionale definitiva dei medici Specialisti Ambulatoriali, dei medici Veterinari e quelle delle altre professionalità ambulatoriali (Biologi, Chimici, Psicologi), valevole per l'anno 2019, elaborata nel Sistema informativo "Edotto" dalla ASL BA (capofila) ed allegata al presente provvedimento sotto la lettera A), è stata approvata dal Direttore Generale della ASL BA (capofila) con deliberazione n. 2577 del 31.12.2019, trasmessa al competente ufficio regionale per la pubblicazione sul Bollettino Ufficiale con nota n. 2287/1 del 07.01.2020.

Ritenuto di dover provvedere alla pubblicazione della Graduatoria Unica Regionale definitiva valevole per l'anno 20120 sul B.U.R., così come elaborate dal sistema informatico "Edotto" sulla base dei dati immessi dalle AA.SS.LL. (BA, BR, FG, LE e TA) regionali sedi di Comitato zonale, in quanto la pubblicazione, ai sensi dell'art.17, co.10, del citato A.C.N., costituisce notificazione ufficiale agli interessati ed alle AA.SS.LL..

VERIFICA AI SENSI DEL D.Lgs 196/03

Garanzia alla riservatezza
La pubblicazione dell'atto all'albo, salvo le garanzie previste dalla L. 241/90 in tema di accesso ai documenti amministrativi, avviene nel rispetto della tutela alla riservatezza dei cittadini, secondo quanto disposto dal d.lgs. 196/03 in materia di protezione dei dati personali, nonché del vigente regolamento regionale n. 5/2006 per il trattamento dei dati sensibili giudiziari

ADEMPIMENTI CONTABILI AI SENSI DELLA L.R. 28/2001 e s.m.i.

Si dichiara che il presente provvedimento non comporta alcun mutamento qualitativo e quantitativo di entrata o di spesa né a carico del bilancio regionale né a carico degli enti per i cui debiti i creditori potrebbero rivalersi sulla regione e che è escluso ogni ulteriore onere aggiuntivo rispetto a quelli già autorizzati a valere sullo stanziamento previsto dal bilancio regionale.

Il DIRIGENTE DELLA SEZIONE
Giovanni Campobasso

IL DIRIGENTE DELLA SEZIONE

-sulla base delle risultanze istruttorie come innanzi illustrate, letta la proposta formulata dal Servizio interessato;
-vista la sottoscrizione posta in calce al presente provvedimento dal Direttore della Sezione;
-richiamato, in particolare il disposto dell'art. 6 della L.R. 4 Febbraio 1997 n. 7 in materia di modalità di esercizio della funzione dirigenziale;

DETERMINA

Di disporre, ai sensi dell'art.17, co.10, dell'A.C.N del 17.12.2015, la pubblicazione sul Bollettino Ufficiale della Regione Puglia della Graduatoria Unica Regionale definitiva valevole per l'anno 2020 dei Medici Specialisti Ambulatoriali, Medici Veterinari e delle altre professionalità ambulatoriali (Biologi, Chimici, Psicologi), allegate al presente provvedimento sotto la lettera A) per formarne parte integrante, così come approvate dal Direttore Generale della ASL BA (capofila) con deliberazione n. 2577 del 31.12.2019, trasmessa al competente ufficio regionale per la pubblicazione sul Bollettino Ufficiale con nota n. 2287/1 del 07.01.2020.

Il DIRIGENTE DELLA SEZIONE
Giovanni Campobasso

Il provvedimento viene redatto in forma integrale nel rispetto della tutela alla riservatezza dei cittadini, secondo quanto disposto dal Dlgs 196/03 s.m.i. in materia di protezione dei dati personali.

Il presente provvedimento:
a) sarà pubblicato all'albo on line nelle pagine del sito www.regione.puglia.it;
b) sarà pubblicato nel Bollettino Ufficiale della Regione Puglia;
c) sarà trasmesso in copia conforme all'originale alla Segreteria della Giunta Regionale;
d) sarà disponibile nel sito ufficiale della Regione Puglia: www.regione.puglia.it;
e) sarà trasmesso in copia all'Assessore alle Politiche della Salute;
f) Il presente atto, composto da n.601 facciate, compresi gli allegati, è adottato in originale.

Il DIRIGENTE DELLA SEZIONE
Giovanni Campobasso

S.I.S.: REGIONE PUGLIA

ALLEGATO A)

MEDSPAI - SER020112

GRADUATORIA PSICOLOGI

AREA PROFESSIONALE: PSICOLOGI
ANNO RIFERIMENTO: 2020
STATO GRADUATORIA: DEFINITIVA

BRANCA: 40 - PSICOLOGIA
DATA DELIBERA:
NUM. DELIBERA:
DATA PUBBLICAZIONE:

POSIZIONE	NOMINATIVO	PUNTEGGIO	NOTE
1	**RAGUSO STEFANIA**	**23,955**	
2	**LORUSSO MARIALUCIA**	**23,627**	
3	**GIANGASPERO ROSARIA**	**19,338**	
4	**LAVACCA STEFANIA**	**17,141**	
5	**SPADARI CHIARA**	**16,991**	
6	**FERRANTE FRANCESCA**	**14,843**	

FIRMATO
IL DIRETTORE GENERALE

ANTONIO SANGUEDOLCE

GRADUATORIA PSICOLOGI

AREA PROFESSIONALE: PSICOLOGI
ANNO RIFERIMENTO: 2020
STATO GRADUATORIA: DEFINITIVA

BRANCA: 40 - PSICOLOGIA
DATA DELIBERA:
NUM. DELIBERA:
DATA PUBBLICAZIONE:

POSIZIONE	NOMINATIVO	PUNTEGGIO	NOTE
7	**TINELLI MARIA**	**14,477**	
8	**QUITADAMO MARIA GRAZIA**	**14,047**	
9	**SUMMO MARIA DOMENICA**	**12,853**	
10	**DEL MONACO IRENE**	**12,440**	
11	**MANCINI GIOVANNI**	**12,270**	
12	**MOTTOLESE MARIA**	**11,904**	

FIRMATO
IL DIRETTORE GENERALE

ANTONIO SANGUEDOLCE

S.I.S.: REGIONE PUGLIA

MEDSPAI - SER020112

GRADUATORIA PSICOLOGI

AREA PROFESSIONALE: PSICOLOGI
ANNO RIFERIMENTO: 2020
STATO GRADUATORIA: DEFINITIVA

BRANCA: 40 - PSICOLOGIA
DATA DELIBERA:
NUM. DELIBERA:
DATA PUBBLICAZIONE:

POSIZIONE	NOMINATIVO	PUNTEGGIO	NOTE
13	**CAVALLO LUCREZIA**	**11,197**	
14	**SMALDONE LUCIA**	**11,178**	
15	**SCARABAGGIO MARIA**	**11,093**	
16	**SCELSI STEFANIA**	**10,658**	
17	**DI NANNA GIULIA**	**10,636**	
18	**GENOVA PATRIZIA**	**10,120**	

FIRMATO
IL DIRETTORE GENERALE

ANTONIO SANGUEDOLCE

GRADUATORIA PSICOLOGI

AREA PROFESSIONALE: PSICOLOGI
ANNO RIFERIMENTO: 2020
STATO GRADUATORIA: DEFINITIVA

BRANCA: 40 - PSICOLOGIA
DATA DELIBERA:
NUM. DELIBERA:
DATA PUBBLICAZIONE:

POSIZIONE	NOMINATIVO	PUNTEGGIO	NOTE
19	**ALFARANO EGLE**	**10,000**	
20	**ANTONACI ANGELA**	**9,960**	
21	**LAMURAGLIA CHIARA**	**9,600**	
22	**RUSSO VALERIA MARIA**	**9,566**	
23	**PESOLA FRANCESCA**	**9,468**	
24	**BLASI YLAYALY**	**9,365**	

FIRMATO
IL DIRETTORE GENERALE

ANTONIO SANGUEDOLCE

S.I.S.: **REGIONE PUGLIA**

MEDSPAI - SER020112

GRADUATORIA PSICOLOGI

AREA PROFESSIONALE: PSICOLOGI
ANNO RIFERIMENTO: 2020
STATO GRADUATORIA: DEFINITIVA

BRANCA: 40 - PSICOLOGIA
DATA DELIBERA:
NUM. DELIBERA:
DATA PUBBLICAZIONE:

POSIZIONE	NOMINATIVO	PUNTEGGIO	NOTE
25	**PIERRI KATIA**	**9,255**	
26	**PINTO FLORIANA**	**9,168**	
27	**LOPEZ MICHELA**	**9,162**	
28	**PALMISANO ANTONIA**	**9,144**	
29	**BATTAGLIA DANIELA**	**9,080**	
30	**NISTRIO TIZIANA PINA**	**9,000**	Data Spec.: 30/04/2001, Data Laurea: 21/06/1995, Data Nascita: 03/04/1961

FIRMATO
IL DIRETTORE GENERALE

ANTONIO SANGUEDOLCE

GRADUATORIA PSICOLOGI

AREA PROFESSIONALE: PSICOLOGI
ANNO RIFERIMENTO: 2020
STATO GRADUATORIA: DEFINITIVA

BRANCA: 40 - PSICOLOGIA
DATA DELIBERA:
NUM. DELIBERA:
DATA PUBBLICAZIONE:

POSIZIONE	NOMINATIVO	PUNTEGGIO	NOTE
31	**SCALISE ANNA**	**9,000**	Data Spec.: 04/06/2008, Data Laurea: 09/11/2001, Data Nascita: 15/11/1977
32	**GIORGINO DANIELA**	**9,000**	Data Spec.: 06/12/2008, Data Laurea: 29/06/2004, Data Nascita: 05/05/1978
33	**ROMANO RAFFAELLA**	**9,000**	Data Spec.: 16/07/2009, Data Laurea: 22/10/2004, Data Nascita: 31/01/1980
34	**GELAO BARBARA**	**9,000**	Data Spec.: 16/07/2009, Data Laurea: 22/02/2005, Data Nascita: 26/04/1980
35	**BAFUNNO DANIELA**	**9,000**	Data Spec.: 26/06/2010, Data Laurea: 15/12/2004, Data Nascita: 06/01/1980
36	**MONTRONE ALESSANDRO**	**9,000**	Data Spec.: 19/07/2010, Data Laurea: 23/02/2006, Data Nascita: 25/11/1981

FIRMATO
IL DIRETTORE GENERALE

ANTONIO SANGUEDOLCE

S.I.S.: REGIONE PUGLIA

MEDSPAI - SER020112

GRADUATORIA PSICOLOGI

AREA PROFESSIONALE: PSICOLOGI
ANNO RIFERIMENTO: 2020
STATO GRADUATORIA: DEFINITIVA

BRANCA: 40 - PSICOLOGIA
DATA DELIBERA:
NUM. DELIBERA:
DATA PUBBLICAZIONE:

POSIZIONE	NOMINATIVO	PUNTEGGIO	NOTE
37	**LOSIGNORE NUNZIA ALESSANDRA**	**9,000**	Data Spec.: 22/07/2010, Data Laurea: 23/11/2005, Data Nascita: 18/01/1979
38	**DAGOSTINO CINZIA**	**9,000**	Data Spec.: 11/03/2011, Data Laurea: 22/02/2005, Data Nascita: 21/06/1980
39	**TRIANNI ANTONIO**	**9,000**	Data Spec.: 18/07/2011, Data Laurea: 01/07/2005, Data Nascita: 13/10/1981
40	**ACELLA MARILISA**	**9,000**	Data Spec.: 28/01/2012, Data Laurea: 14/12/2005, Data Nascita: 15/07/1981
41	**SOLETI EMANUELA**	**9,000**	Data Spec.: 25/03/2012, Data Laurea: 11/10/2005, Data Nascita: 23/06/1976
42	**FOGGETTA MARIA**	**9,000**	Data Spec.: 28/03/2012, Data Laurea: 01/07/2005, Data Nascita: 25/08/1981

FIRMATO
IL DIRETTORE GENERALE

ANTONIO SANGUEDOLCE

GRADUATORIA PSICOLOGI

AREA PROFESSIONALE: PSICOLOGI
ANNO RIFERIMENTO: 2020
STATO GRADUATORIA: DEFINITIVA

BRANCA: 40 - PSICOLOGIA
DATA DELIBERA:
NUM. DELIBERA:
DATA PUBBLICAZIONE:

POSIZIONE	NOMINATIVO	PUNTEGGIO	NOTE
43	**BUGLIONE LUCIA**	**9,000**	Data Spec.: 20/10/2012, Data Laurea: 23/02/2006, Data Nascita: 26/04/1982
44	**TERLIZZI ANGELA**	**9,000**	Data Spec.: 07/12/2012, Data Laurea: 15/12/2005, Data Nascita: 28/09/1981
45	**GRECO ROMY**	**9,000**	Data Spec.: 17/12/2012, Data Laurea: 23/02/2005, Data Nascita: 28/01/1981
46	**D'ANIELLO GIACOMA**	**9,000**	Data Spec.: 17/12/2012, Data Laurea: 02/07/2007, Data Nascita: 13/03/1982
47	**LOPOPOLO ANGELA**	**9,000**	Data Spec.: 22/06/2013, Data Laurea: 28/02/2008, Data Nascita: 14/02/1977
48	**SCALERA ELISABETTA**	**9,000**	Data Spec.: 25/06/2013, Data Laurea: 14/03/2005, Data Nascita: 02/05/1980

FIRMATO
IL DIRETTORE GENERALE

ANTONIO SANGUEDOLCE

S.I.S.: REGIONE PUGLIA

MEDSPAI - SER020112

GRADUATORIA PSICOLOGI

AREA PROFESSIONALE: PSICOLOGI
ANNO RIFERIMENTO: 2020
STATO GRADUATORIA: DEFINITIVA

BRANCA: 40 - PSICOLOGIA
DATA DELIBERA:
NUM. DELIBERA:
DATA PUBBLICAZIONE:

POSIZIONE	NOMINATIVO	PUNTEGGIO	NOTE
49	**PICCENNA MARIA**	**9,000**	Data Spec.: 15/07/2013, Data Laurea: 14/12/2006, Data Nascita: 08/02/1982
50	**LAFORTEZZA MARIAELENA**	**9,000**	Data Spec.: 16/11/2013, Data Laurea: 15/12/2006, Data Nascita: 13/03/1983
51	**SPANO GIADA TERESA**	**9,000**	Data Spec.: 16/11/2013, Data Laurea: 23/10/2008, Data Nascita: 02/06/1984
52	**DE SANTIS DANIELA**	**9,000**	Data Spec.: 25/01/2014, Data Laurea: 05/07/2005, Data Nascita: 01/12/1981
53	**RITUCCI ANNALISA**	**9,000**	Data Spec.: 17/05/2014, Data Laurea: 09/07/2008, Data Nascita: 24/10/1974
54	**ARESTA ANNAROSA**	**9,000**	Data Spec.: 21/06/2014, Data Laurea: 20/10/2008, Data Nascita: 30/06/1984

FIRMATO
IL DIRETTORE GENERALE

ANTONIO SANGUEDOLCE

GRADUATORIA PSICOLOGI

AREA PROFESSIONALE: PSICOLOGI
ANNO RIFERIMENTO: 2020
STATO GRADUATORIA: DEFINITIVA

BRANCA: 40 - PSICOLOGIA
DATA DELIBERA:
NUM. DELIBERA:
DATA PUBBLICAZIONE:

POSIZIONE	NOMINATIVO	PUNTEGGIO	NOTE
55	**REALE GIUSEPPINA**	**9,000**	Data Spec.: 07/07/2014, Data Laurea: 11/12/2008, Data Nascita: 22/06/1981
56	**DE NIGRIS ANNA**	**9,000**	Data Spec.: 29/01/2015, Data Laurea: 09/03/2009, Data Nascita: 08/12/1984
57	**GIORGIO VINCENZO**	**9,000**	Data Spec.: 29/01/2015, Data Laurea: 01/12/2009, Data Nascita: 18/05/1985
58	**MANCO IRENE**	**9,000**	Data Spec.: 21/02/2015, Data Laurea: 18/10/2008, Data Nascita: 27/10/1984
59	**GOFFREDO MARVITA**	**9,000**	Data Spec.: 20/06/2015, Data Laurea: 03/03/2009, Data Nascita: 22/12/1984
60	**PETECCHIA MONICA**	**9,000**	Data Spec.: 05/12/2015, Data Laurea: 24/02/2010, Data Nascita: 25/07/1984

FIRMATO
IL DIRETTORE GENERALE

ANTONIO SANGUEDOLCE

S.I.S.: REGIONE PUGLIA

MEDSPAI - SER020112

GRADUATORIA PSICOLOGI

AREA PROFESSIONALE: PSICOLOGI
ANNO RIFERIMENTO: 2020
STATO GRADUATORIA: DEFINITIVA

BRANCA: 40 - PSICOLOGIA
DATA DELIBERA:
NUM. DELIBERA:
DATA PUBBLICAZIONE:

POSIZIONE	NOMINATIVO	PUNTEGGIO	NOTE
61	**MINO' MARIA VINCENZA**	**9,000**	Data Spec.: 19/03/2016, Data Laurea: 23/07/2007, Data Nascita: 06/06/1984
62	**CAPUTO SIMONA**	**9,000**	Data Spec.: 09/04/2016, Data Laurea: 07/04/2009, Data Nascita: 11/06/1983
63	**PEPE TIZIANA**	**9,000**	Data Spec.: 09/04/2016, Data Laurea: 22/02/2010, Data Nascita: 07/03/1984
64	**SETTANNI ANNALISA**	**9,000**	Data Spec.: 09/04/2016, Data Laurea: 14/07/2010, Data Nascita: 18/09/1986
65	**NOTARISTEFANO ANTONIO**	**9,000**	Data Spec.: 09/04/2016, Data Laurea: 12/10/2010, Data Nascita: 05/03/1979
66	**LODESERTO FABRIZIA**	**9,000**	Data Spec.: 19/06/2016, Data Laurea: 24/02/2011, Data Nascita: 30/12/1985

FIRMATO
IL DIRETTORE GENERALE

ANTONIO SANGUEDOLCE

GRADUATORIA PSICOLOGI

AREA PROFESSIONALE: PSICOLOGI
ANNO RIFERIMENTO: 2020
STATO GRADUATORIA: DEFINITIVA

BRANCA: 40 - PSICOLOGIA
DATA DELIBERA:
NUM. DELIBERA:
DATA PUBBLICAZIONE:

POSIZIONE	NOMINATIVO	PUNTEGGIO	NOTE
67	**MAGISTRALE GIUSEPPE**	**9,000**	Data Spec.: 04/12/2016, Data Laurea: 27/10/2011, Data Nascita: 02/02/1987
68	**GENTILE ROSALIA**	**9,000**	Data Spec.: 19/02/2017, Data Laurea: 03/03/2009, Data Nascita: 17/07/1977
69	**SCIALPI CLAUDIA**	**9,000**	Data Spec.: 05/03/2017, Data Laurea: 25/02/2011, Data Nascita: 29/01/1985
70	**DI TOPPA UMBERTO**	**9,000**	Data Spec.: 05/05/2017, Data Laurea: 17/01/2011, Data Nascita: 06/07/1985
71	**NATALE STEFANIA**	**9,000**	Data Spec.: 19/05/2017, Data Laurea: 05/07/2007, Data Nascita: 26/03/1982
72	**FERRANTE STEFANIA**	**9,000**	Data Spec.: 19/05/2017, Data Laurea: 13/07/2011, Data Nascita: 11/06/1987

FIRMATO
IL DIRETTORE GENERALE

ANTONIO SANGUEDOLCE

S.I.S.: REGIONE PUGLIA

MEDSPAI - SER020112

GRADUATORIA PSICOLOGI

AREA PROFESSIONALE: PSICOLOGI
ANNO RIFERIMENTO: 2020
STATO GRADUATORIA: DEFINITIVA

BRANCA: 40 - PSICOLOGIA
DATA DELIBERA:
NUM. DELIBERA:
DATA PUBBLICAZIONE:

POSIZIONE	NOMINATIVO	PUNTEGGIO	NOTE
73	**TARANTINI ROSANGELA**	**9,000**	Data Spec.: 27/05/2017, Data Laurea: 23/02/2011, Data Nascita: 06/07/1985
74	**PASCA FEDERICA LUCIA**	**9,000**	Data Spec.: 09/06/2017, Data Laurea: 10/12/2009, Data Nascita: 13/12/1983
75	**SUMERANO ANNAMARIA**	**9,000**	Data Spec.: 09/06/2017, Data Laurea: 24/02/2010, Data Nascita: 24/10/1985
76	**GIANNOCCARO STEFANIA**	**9,000**	Data Spec.: 09/06/2017, Data Laurea: 13/10/2010, Data Nascita: 17/07/1986
77	**ANTONUCCI LINDA ANTONELLA**	**9,000**	Data Spec.: 09/06/2017, Data Laurea: 13/07/2011, Data Nascita: 27/12/1987
78	**ABBASCIANO STEFANIA**	**9,000**	Data Spec.: 19/09/2017, Data Laurea: 11/12/2008, Data Nascita: 27/09/1984

FIRMATO
IL DIRETTORE GENERALE

ANTONIO SANGUEDOLCE

GRADUATORIA PSICOLOGI

AREA PROFESSIONALE: PSICOLOGI
ANNO RIFERIMENTO: 2020
STATO GRADUATORIA: DEFINITIVA

BRANCA: 40 - PSICOLOGIA
DATA DELIBERA:
NUM. DELIBERA:
DATA PUBBLICAZIONE:

POSIZIONE	NOMINATIVO	PUNTEGGIO	NOTE
79	**PALUMMIERI PAOLA ILARIA**	**9,000**	Data Spec.: 06/10/2017, Data Laurea: 11/11/2010, Data Nascita: 22/10/1986
80	**DESTINO LUCIA**	**9,000**	Data Spec.: 06/10/2017, Data Laurea: 15/07/2011, Data Nascita: 25/01/1986
81	**BERNARDO VITO**	**9,000**	Data Spec.: 06/10/2017, Data Laurea: 19/10/2011, Data Nascita: 13/01/1987
82	**BRUNETTI VALERIA**	**9,000**	Data Spec.: 16/01/2018, Data Laurea: 15/02/2011, Data Nascita: 24/07/1985
83	**TANGARI FRANCESCA**	**9,000**	Data Spec.: 02/02/2018, Data Laurea: 29/11/2011, Data Nascita: 09/09/1987
84	**VISCANTI GIOVANNA**	**9,000**	Data Spec.: 02/02/2018, Data Laurea: 11/07/2012, Data Nascita: 04/11/1980

FIRMATO
IL DIRETTORE GENERALE

ANTONIO SANGUEDOLCE

S.I.S.: REGIONE PUGLIA

MEDSPAI - SER020112

GRADUATORIA PSICOLOGI

AREA PROFESSIONALE: PSICOLOGI
ANNO RIFERIMENTO: 2020
STATO GRADUATORIA: DEFINITIVA

BRANCA: 40 - PSICOLOGIA
DATA DELIBERA:
NUM. DELIBERA:
DATA PUBBLICAZIONE:

POSIZIONE	NOMINATIVO	PUNTEGGIO	NOTE
85	**IAIA VIVIANA OTTAVIA**	**9,000**	Data Spec.: 19/03/2018, Data Laurea: 12/10/2010, Data Nascita: 17/07/1986
86	**MORLEO CLAUDIA**	**9,000**	Data Spec.: 19/03/2018, Data Laurea: 21/02/2012, Data Nascita: 28/05/1986
87	**CANNITO ANGELA**	**9,000**	Data Spec.: 12/05/2018, Data Laurea: 13/01/2011, Data Nascita: 19/05/1986
88	**CHIAROLLA MARCELLA MARIA**	**9,000**	Data Spec.: 25/05/2018, Data Laurea: 17/06/2011, Data Nascita: 03/05/1986
89	**DE FEUDIS GIULIA**	**9,000**	Data Spec.: 25/05/2018, Data Laurea: 21/11/2012, Data Nascita: 05/12/1988
90	**MACAIONE ROSSELLA**	**9,000**	Data Spec.: 25/05/2018, Data Laurea: 13/02/2013, Data Nascita: 07/09/1988

FIRMATO
IL DIRETTORE GENERALE

ANTONIO SANGUEDOLCE

GRADUATORIA PSICOLOGI

AREA PROFESSIONALE: PSICOLOGI
ANNO RIFERIMENTO: 2020
STATO GRADUATORIA: DEFINITIVA

BRANCA: 40 - PSICOLOGIA
DATA DELIBERA:
NUM. DELIBERA:
DATA PUBBLICAZIONE:

POSIZIONE	NOMINATIVO	PUNTEGGIO	NOTE
91	**CONTE STEFANIA**	**9,000**	Data Spec.: 23/06/2018, Data Laurea: 22/11/2011, Data Nascita: 12/11/1987
92	**PALMISANO GIOVANNI LUCA**	**9,000**	Data Spec.: 27/10/2018, Data Laurea: 02/03/2009, Data Nascita: 16/06/1979
93	**BILANZUOLI DANIELA**	**9,000**	Data Spec.: 27/10/2018, Data Laurea: 15/02/2011, Data Nascita: 05/10/1984
94	**PIETROFORTE CINZIA**	**9,000**	Data Spec.: 18/12/2018, Data Laurea: 14/12/2011, Data Nascita: 25/07/1987
95	**MIGLIETTA GIULIA**	**9,000**	Data Spec.: 28/12/2018, Data Laurea: 26/07/2013, Data Nascita: 13/01/1988
96	**NEGRO MARY**	**9,000**	Data Spec.: 28/12/2018, Data Laurea: 26/07/2013, Data Nascita: 19/12/1986

FIRMATO
IL DIRETTORE GENERALE

ANTONIO SANGUEDOLCE

S.I.S.: REGIONE PUGLIA

MEDSPAI - SER020112

GRADUATORIA PSICOLOGI

AREA PROFESSIONALE: PSICOLOGI
ANNO RIFERIMENTO: 2020
STATO GRADUATORIA: DEFINITIVA

BRANCA: 40 - PSICOLOGIA
DATA DELIBERA:
NUM. DELIBERA:
DATA PUBBLICAZIONE:

POSIZIONE	NOMINATIVO	PUNTEGGIO	NOTE
97	**CANTATORE ANGELA MARIA PIA**	**8,987**	
98	**KOUKAKIS THEODOROS**	**8,709**	
99	**RINALDI ANNUNZIATA**	**8,612**	
100	**TRONCI ALESSANDRA**	**8,468**	Data Spec.: 26/06/2007, Data Laurea: 11/12/2001, Data Nascita: 18/08/1976
101	**STICCHI ANNALISA**	**8,468**	Data Spec.: 17/11/2012, Data Laurea: 23/07/2007, Data Nascita: 21/01/1984
102	**TAURINO MARISTELLA**	**8,414**	

FIRMATO
IL DIRETTORE GENERALE

ANTONIO SANGUEDOLCE

GRADUATORIA PSICOLOGI

AREA PROFESSIONALE: PSICOLOGI
ANNO RIFERIMENTO: 2020
STATO GRADUATORIA: DEFINITIVA

BRANCA: 40 - PSICOLOGIA
DATA DELIBERA:
NUM. DELIBERA:
DATA PUBBLICAZIONE:

POSIZIONE	NOMINATIVO	PUNTEGGIO	NOTE
103	**VANTAGGIATO VERONICA LILIANA**	**8,390**	
104	**ZINZI ETTORE**	**8,267**	
105	**DE GIGLIO CINZIA**	**8,195**	
106	**INGUSCIO DANIELA MARIA**	**8,150**	
107	**MUSCO SIMONA**	**8,084**	
108	**BELLOMO LAURA**	**8,054**	

FIRMATO
IL DIRETTORE GENERALE

ANTONIO SANGUEDOLCE

S.I.S.: **REGIONE PUGLIA**

MEDSPAI - SER020112

GRADUATORIA PSICOLOGI

AREA PROFESSIONALE: PSICOLOGI
ANNO RIFERIMENTO: 2020
STATO GRADUATORIA: DEFINITIVA

BRANCA: 40 - PSICOLOGIA
DATA DELIBERA:
NUM. DELIBERA:
DATA PUBBLICAZIONE:

POSIZIONE	NOMINATIVO	PUNTEGGIO	NOTE
109	**NITTI ELISABETH**	**8,048**	
110	**LATTARULO ANTONIA**	**8,045**	
111	**FARI' ELEONORA**	**8,044**	
112	**SANTODIROCCO EMILIANA**	**8,017**	
113	**VACCA ANTONELLA**	**8,000**	Data Spec.: 25/07/2002, Data Laurea: 14/03/1996, Data Nascita: 22/10/1970
114	**ZAPPATORE LUIGI**	**8,000**	Data Spec.: 04/12/2004, Data Laurea: 24/06/1999, Data Nascita: 21/06/1972

FIRMATO
IL DIRETTORE GENERALE

ANTONIO SANGUEDOLCE

GRADUATORIA PSICOLOGI

AREA PROFESSIONALE: PSICOLOGI
ANNO RIFERIMENTO: 2020
STATO GRADUATORIA: DEFINITIVA

BRANCA: 40 - PSICOLOGIA
DATA DELIBERA:
NUM. DELIBERA:
DATA PUBBLICAZIONE:

POSIZIONE	NOMINATIVO	PUNTEGGIO	NOTE
115	**MANIGLIO ROBERTO**	**8,000**	Data Spec.: 02/12/2005, Data Laurea: 02/02/2001, Data Nascita: 29/03/1976
116	**RICCHIUTI LAURA IMMACOLATA CONCETTA**	**8,000**	Data Spec.: 12/12/2005, Data Laurea: 14/07/2000, Data Nascita: 08/12/1973
117	**VESPUCCI LOREDANA**	**8,000**	Data Spec.: 09/12/2006, Data Laurea: 14/06/1995, Data Nascita: 23/05/1969
118	**RITELLA ANGELA**	**8,000**	Data Spec.: 09/12/2006, Data Laurea: 02/12/1999, Data Nascita: 05/04/1975
119	**TRISCIUZZI PIETRO**	**8,000**	Data Spec.: 26/06/2007, Data Laurea: 13/07/2001, Data Nascita: 21/01/1973
120	**CASTRIGNANO' ALESSANDRA**	**8,000**	Data Spec.: 03/11/2008, Data Laurea: 20/06/2003, Data Nascita: 07/06/1976

FIRMATO
IL DIRETTORE GENERALE

ANTONIO SANGUEDOLCE

S.I.S.: REGIONE PUGLIA

MEDSPAI - SER020112

GRADUATORIA PSICOLOGI

AREA PROFESSIONALE: PSICOLOGI
ANNO RIFERIMENTO: 2020
STATO GRADUATORIA: DEFINITIVA

BRANCA: 40 - PSICOLOGIA
DATA DELIBERA:
NUM. DELIBERA:
DATA PUBBLICAZIONE:

POSIZIONE	NOMINATIVO	PUNTEGGIO	NOTE
121	**FANELLI ROBERTA**	**8,000**	Data Spec.: 31/01/2009, Data Laurea: 13/12/2001, Data Nascita: 10/05/1977
122	**CAGNAZZO ANGELA**	**8,000**	Data Spec.: 19/07/2010, Data Laurea: 14/07/2004, Data Nascita: 10/10/1976
123	**MANCINI MARINA**	**8,000**	Data Spec.: 19/07/2010, Data Laurea: 10/07/2006, Data Nascita: 26/08/1981
124	**CASTORO ALESSIA ANTONIA**	**8,000**	Data Spec.: 19/07/2010, Data Laurea: 12/07/2006, Data Nascita: 29/07/1981
125	**MINENNA ADELAIDE FRANCA**	**8,000**	Data Spec.: 18/11/2010, Data Laurea: 14/02/2006, Data Nascita: 16/07/1982
126	**VERDESCA ALESSANDRA**	**8,000**	Data Spec.: 18/12/2010, Data Laurea: 11/12/2008, Data Nascita: 10/04/1982

FIRMATO
IL DIRETTORE GENERALE

ANTONIO SANGUEDOLCE

GRADUATORIA PSICOLOGI

AREA PROFESSIONALE: PSICOLOGI
ANNO RIFERIMENTO: 2020
STATO GRADUATORIA: DEFINITIVA

BRANCA: 40 - PSICOLOGIA
DATA DELIBERA:
NUM. DELIBERA:
DATA PUBBLICAZIONE:

POSIZIONE	NOMINATIVO	PUNTEGGIO	NOTE
127	**LIUZZI VALENTINA**	**8,000**	Data Spec.: 22/01/2011, Data Laurea: 18/12/2004, Data Nascita: 20/08/1981
128	**GASPARRE ANNA**	**8,000**	Data Spec.: 26/10/2011, Data Laurea: 07/07/2004, Data Nascita: 09/02/1980
129	**TORSELLO VALENTINA**	**8,000**	Data Spec.: 27/10/2011, Data Laurea: 06/07/2004, Data Nascita: 08/01/1979
130	**CIFARELLI NICOLA**	**8,000**	Data Spec.: 24/03/2012, Data Laurea: 15/07/2002, Data Nascita: 04/07/1976
131	**COLAVITTO MARIA TERESA**	**8,000**	Data Spec.: 17/06/2012, Data Laurea: 05/03/2007, Data Nascita: 16/07/1981
132	**SIMEONE MICHELE**	**8,000**	Data Spec.: 17/11/2012, Data Laurea: 07/07/2004, Data Nascita: 13/05/1977

FIRMATO
IL DIRETTORE GENERALE

ANTONIO SANGUEDOLCE

S.I.S.: REGIONE PUGLIA

MEDSPAI - SER020112

GRADUATORIA PSICOLOGI

AREA PROFESSIONALE: PSICOLOGI
ANNO RIFERIMENTO: 2020
STATO GRADUATORIA: DEFINITIVA

BRANCA: 40 - PSICOLOGIA
DATA DELIBERA:
NUM. DELIBERA:
DATA PUBBLICAZIONE:

POSIZIONE	NOMINATIVO	PUNTEGGIO	NOTE
133	**ANGELILLO MARIA TERESA**	**8,000**	Data Spec.: 07/12/2012, Data Laurea: 20/11/1997, Data Nascita: 10/10/1969
134	**DELL'ANNA LAURA**	**8,000**	Data Spec.: 07/12/2012, Data Laurea: 27/06/2005, Data Nascita: 31/05/1979
135	**DE PASCALIS ILENIA**	**8,000**	Data Spec.: 07/12/2012, Data Laurea: 11/07/2007, Data Nascita: 29/07/1982
136	**NAPOLITANO FILOMENA**	**8,000**	Data Spec.: 31/12/2012, Data Laurea: 07/10/2005, Data Nascita: 31/03/1980
137	**DIANA VALERIA**	**8,000**	Data Spec.: 25/03/2013, Data Laurea: 10/10/2007, Data Nascita: 24/01/1984
138	**ROSSI RAFFAELLA**	**8,000**	Data Spec.: 26/03/2013, Data Laurea: 24/10/2006, Data Nascita: 27/04/1982

FIRMATO
IL DIRETTORE GENERALE

ANTONIO SANGUEDOLCE

GRADUATORIA PSICOLOGI

AREA PROFESSIONALE: PSICOLOGI
ANNO RIFERIMENTO: 2020
STATO GRADUATORIA: DEFINITIVA

BRANCA: 40 - PSICOLOGIA
DATA DELIBERA:
NUM. DELIBERA:
DATA PUBBLICAZIONE:

POSIZIONE	NOMINATIVO	PUNTEGGIO	NOTE
139	**MARCHIONE DONATELLA**	**8,000**	Data Spec.: 15/07/2013, Data Laurea: 24/07/2007, Data Nascita: 01/05/1982
140	**FULLONE MARIA**	**8,000**	Data Spec.: 15/07/2013, Data Laurea: 07/04/2008, Data Nascita: 09/02/1983
141	**PRIMO FRANCESCO**	**8,000**	Data Spec.: 07/12/2013, Data Laurea: 03/07/2007, Data Nascita: 08/07/1983
142	**GALLO FRANCESCA**	**8,000**	Data Spec.: 15/12/2013, Data Laurea: 16/10/2006, Data Nascita: 16/11/1982
143	**SETTANNI ANNA SANTA**	**8,000**	Data Spec.: 22/12/2013, Data Laurea: 18/02/2008, Data Nascita: 23/08/1974
144	**FAZIO LEONARDO**	**8,000**	Data Spec.: 08/03/2014, Data Laurea: 16/10/2006, Data Nascita: 05/07/1982

FIRMATO
IL DIRETTORE GENERALE

ANTONIO SANGUEDOLCE

S.I.S.: REGIONE PUGLIA

MEDSPAI - SER020112

GRADUATORIA PSICOLOGI

AREA PROFESSIONALE: PSICOLOGI
ANNO RIFERIMENTO: 2020
STATO GRADUATORIA: DEFINITIVA

BRANCA: 40 - PSICOLOGIA
DATA DELIBERA:
NUM. DELIBERA:
DATA PUBBLICAZIONE:

POSIZIONE	NOMINATIVO	PUNTEGGIO	NOTE
145	**TAURINO PAMELA**	**8,000**	Data Spec.: 15/03/2014, Data Laurea: 24/10/2008, Data Nascita: 07/09/1981
146	**DI MARZO DAVIDE**	**8,000**	Data Spec.: 12/04/2014, Data Laurea: 04/03/2009, Data Nascita: 16/01/1984
147	**DI BERNARDO VINCENZO**	**8,000**	Data Spec.: 19/06/2014, Data Laurea: 03/03/2009, Data Nascita: 05/01/1977
148	**ADDABBO ROBERTA**	**8,000**	Data Spec.: 21/06/2014, Data Laurea: 18/10/2007, Data Nascita: 17/10/1982
149	**LAGRASTA LAURA**	**8,000**	Data Spec.: 21/06/2014, Data Laurea: 18/02/2008, Data Nascita: 30/09/1982
150	**LAMPUGNANO FABRIZIO**	**8,000**	Data Spec.: 08/11/2014, Data Laurea: 13/07/2006, Data Nascita: 08/07/1981

FIRMATO
IL DIRETTORE GENERALE

ANTONIO SANGUEDOLCE

GRADUATORIA PSICOLOGI

AREA PROFESSIONALE: PSICOLOGI
ANNO RIFERIMENTO: 2020
STATO GRADUATORIA: DEFINITIVA

BRANCA: 40 - PSICOLOGIA
DATA DELIBERA:
NUM. DELIBERA:
DATA PUBBLICAZIONE:

POSIZIONE	NOMINATIVO	PUNTEGGIO	NOTE
151	**SETTE GABRIELLA ANNA**	**8,000**	Data Spec.: 24/01/2015, Data Laurea: 02/03/2009, Data Nascita: 06/03/1982
152	**MAGNIFICO ISABELLA**	**8,000**	Data Spec.: 24/02/2015, Data Laurea: 08/07/2009, Data Nascita: 15/01/1986
153	**JULI MARIA ROSARIA**	**8,000**	Data Spec.: 15/03/2015, Data Laurea: 04/07/2007, Data Nascita: 13/10/1981
154	**ARMENISE VIVIANA**	**8,000**	Data Spec.: 21/03/2015, Data Laurea: 21/10/2008, Data Nascita: 04/05/1985
155	**CIVINO MARTINA**	**8,000**	Data Spec.: 28/03/2015, Data Laurea: 12/01/2010, Data Nascita: 21/12/1985
156	**CARLONE ANTONELLA**	**8,000**	Data Spec.: 27/04/2015, Data Laurea: 06/07/2009, Data Nascita: 22/08/1985

FIRMATO
IL DIRETTORE GENERALE

ANTONIO SANGUEDOLCE

S.I.S.: REGIONE PUGLIA

MEDSPAI - SER020112

GRADUATORIA PSICOLOGI

AREA PROFESSIONALE: PSICOLOGI
ANNO RIFERIMENTO: 2020
STATO GRADUATORIA: DEFINITIVA

BRANCA: 40 - PSICOLOGIA
DATA DELIBERA:
NUM. DELIBERA:
DATA PUBBLICAZIONE:

POSIZIONE	NOMINATIVO	PUNTEGGIO	NOTE
157	**LATROFA ALESSANDRA**	**8,000**	Data Spec.: 20/06/2015, Data Laurea: 27/10/2009, Data Nascita: 15/02/1986
158	**TOTARO ANTONELLA CARMELA**	**8,000**	Data Spec.: 23/06/2015, Data Laurea: 02/02/2010, Data Nascita: 16/07/1983
159	**MANNI YLENIA**	**8,000**	Data Spec.: 14/07/2015, Data Laurea: 11/02/2005, Data Nascita: 04/01/1980
160	**TRAFICANTE DEBORA**	**8,000**	Data Spec.: 21/11/2015, Data Laurea: 17/11/2008, Data Nascita: 18/12/1983
161	**SPADARO PAOLA FRANCESCA**	**8,000**	Data Spec.: 28/11/2015, Data Laurea: 23/02/2003, Data Nascita: 09/11/1976
162	**PAPARUSSO MARINA**	**8,000**	Data Spec.: 28/11/2015, Data Laurea: 03/02/2010, Data Nascita: 16/11/1985

FIRMATO
IL DIRETTORE GENERALE

ANTONIO SANGUEDOLCE

GRADUATORIA PSICOLOGI

AREA PROFESSIONALE: PSICOLOGI
ANNO RIFERIMENTO: 2020
STATO GRADUATORIA: DEFINITIVA

BRANCA: 40 - PSICOLOGIA
DATA DELIBERA:
NUM. DELIBERA:
DATA PUBBLICAZIONE:

POSIZIONE	NOMINATIVO	PUNTEGGIO	NOTE
163	**LEGROTTAGLIE SANDRA**	**8,000**	Data Spec.: 12/01/2016, Data Laurea: 23/10/2008, Data Nascita: 07/09/1984
164	**ALBANESE IRENE**	**8,000**	Data Spec.: 09/04/2016, Data Laurea: 30/04/2009, Data Nascita: 29/12/1981
165	**BRUGNOLA VITO MAURO**	**8,000**	Data Spec.: 09/04/2016, Data Laurea: 03/02/2010, Data Nascita: 18/02/1985
166	**VERNOLA GIORGIA**	**8,000**	Data Spec.: 09/04/2016, Data Laurea: 22/02/2010, Data Nascita: 08/03/1986
167	**LEOMBRUNO ELEONORA**	**8,000**	Data Spec.: 09/04/2016, Data Laurea: 22/02/2010, Data Nascita: 05/06/1984
168	**BRATTA ELISABETTA**	**8,000**	Data Spec.: 09/04/2016, Data Laurea: 25/02/2010, Data Nascita: 02/01/1986

FIRMATO
IL DIRETTORE GENERALE

ANTONIO SANGUEDOLCE

S.I.S.: REGIONE PUGLIA

MEDSPAI - SER020112

GRADUATORIA PSICOLOGI

AREA PROFESSIONALE: PSICOLOGI
ANNO RIFERIMENTO: 2020
STATO GRADUATORIA: DEFINITIVA

BRANCA: 40 - PSICOLOGIA
DATA DELIBERA:
NUM. DELIBERA:
DATA PUBBLICAZIONE:

POSIZIONE	NOMINATIVO	PUNTEGGIO	NOTE
169	**BRATTA ELENA**	**8,000**	Data Spec.: 09/04/2016, Data Laurea: 25/02/2010, Data Nascita: 23/11/1983
170	**AGRESTI FRANCESCA**	**8,000**	Data Spec.: 11/06/2016, Data Laurea: 20/10/2009, Data Nascita: 07/08/1984
171	**POLITO AURORA**	**8,000**	Data Spec.: 02/12/2016, Data Laurea: 21/01/2011, Data Nascita: 20/07/1985
172	**COMPIERCHIO RIPALTA**	**8,000**	Data Spec.: 19/12/2016, Data Laurea: 30/06/2009, Data Nascita: 20/05/1982
173	**POLICARPO EUGENIA**	**8,000**	Data Spec.: 19/12/2016, Data Laurea: 15/02/2011, Data Nascita: 21/07/1986
174	**DI LAURO GIOVANNA**	**8,000**	Data Spec.: 28/12/2016, Data Laurea: 20/07/2011, Data Nascita: 31/05/1985

FIRMATO
IL DIRETTORE GENERALE

ANTONIO SANGUEDOLCE

GRADUATORIA PSICOLOGI

AREA PROFESSIONALE: PSICOLOGI
ANNO RIFERIMENTO: 2020
STATO GRADUATORIA: DEFINITIVA

BRANCA: 40 - PSICOLOGIA
DATA DELIBERA:
NUM. DELIBERA:
DATA PUBBLICAZIONE:

POSIZIONE	NOMINATIVO	PUNTEGGIO	NOTE
175	**MITARITONNA ALESSIA**	**8,000**	Data Spec.: 21/01/2017, Data Laurea: 17/06/2010, Data Nascita: 10/09/1986
176	**CATERINO SILVIA-TERESA**	**8,000**	Data Spec.: 14/02/2017, Data Laurea: 08/07/2008, Data Nascita: 18/07/1984
177	**MARTINA MARINA**	**8,000**	Data Spec.: 19/03/2017, Data Laurea: 15/07/1988, Data Nascita: 30/04/1959
178	**PAGANO PAOLA**	**8,000**	Data Spec.: 05/05/2017, Data Laurea: 03/12/2001, Data Nascita: 05/03/1977
179	**ZICCARDI FRANCESCA**	**8,000**	Data Spec.: 26/05/2017, Data Laurea: 11/11/2010, Data Nascita: 08/09/1985
180	**FRISONE MARINA**	**8,000**	Data Spec.: 27/05/2017, Data Laurea: 13/10/2010, Data Nascita: 31/10/1986

FIRMATO
IL DIRETTORE GENERALE

ANTONIO SANGUEDOLCE

S.I.S.: REGIONE PUGLIA

MEDSPAI - SER020112

GRADUATORIA PSICOLOGI

AREA PROFESSIONALE: PSICOLOGI
ANNO RIFERIMENTO: 2020
STATO GRADUATORIA: DEFINITIVA

BRANCA: 40 - PSICOLOGIA
DATA DELIBERA:
NUM. DELIBERA:
DATA PUBBLICAZIONE:

POSIZIONE	NOMINATIVO	PUNTEGGIO	NOTE
181	**LUCARANO MARIA ANGELA**	**8,000**	Data Spec.: 27/05/2017, Data Laurea: 14/10/2010, Data Nascita: 22/01/1986
182	**ARENA ANNA**	**8,000**	Data Spec.: 09/06/2017, Data Laurea: 04/07/2006, Data Nascita: 26/03/1981
183	**MANCA GIORGIA**	**8,000**	Data Spec.: 09/06/2017, Data Laurea: 22/06/2011, Data Nascita: 22/07/1982
184	**INCAMPO ANNALISA**	**8,000**	Data Spec.: 09/06/2017, Data Laurea: 13/07/2011, Data Nascita: 08/01/1987
185	**CASULLI ROSSANA**	**8,000**	Data Spec.: 09/06/2017, Data Laurea: 19/10/2011, Data Nascita: 15/10/1987
186	**ARMENIO MARGHERITA**	**8,000**	Data Spec.: 11/07/2017, Data Laurea: 24/10/2008, Data Nascita: 02/04/1985

FIRMATO
IL DIRETTORE GENERALE

ANTONIO SANGUEDOLCE

GRADUATORIA PSICOLOGI

AREA PROFESSIONALE: PSICOLOGI
ANNO RIFERIMENTO: 2020
STATO GRADUATORIA: DEFINITIVA

BRANCA: 40 - PSICOLOGIA
DATA DELIBERA:
NUM. DELIBERA:
DATA PUBBLICAZIONE:

POSIZIONE	NOMINATIVO	PUNTEGGIO	NOTE
187	**CAPETO SIMONA**	**8,000**	Data Spec.: 21/11/2017, Data Laurea: 02/03/2009, Data Nascita: 21/11/1984
188	**NUCCETELLI FABIANA**	**8,000**	Data Spec.: 01/12/2017, Data Laurea: 20/07/2012, Data Nascita: 09/06/1988
189	**FATTIZZO TONIA**	**8,000**	Data Spec.: 01/12/2017, Data Laurea: 20/11/2012, Data Nascita: 28/11/1985
190	**CUCURACHI IRENE**	**8,000**	Data Spec.: 16/12/2017, Data Laurea: 05/03/2002, Data Nascita: 05/07/1976
191	**ALBANESE VIVIANA**	**8,000**	Data Spec.: 16/12/2017, Data Laurea: 25/10/2011, Data Nascita: 21/06/1983
192	**LEOZAPPA MARIA CONCETTA**	**8,000**	Data Spec.: 16/12/2017, Data Laurea: 23/11/2011, Data Nascita: 28/05/1987

FIRMATO
IL DIRETTORE GENERALE

ANTONIO SANGUEDOLCE

S.I.S.: REGIONE PUGLIA

MEDSPAI - SER020112

GRADUATORIA PSICOLOGI

AREA PROFESSIONALE: PSICOLOGI
ANNO RIFERIMENTO: 2020
STATO GRADUATORIA: DEFINITIVA

BRANCA: 40 - PSICOLOGIA
DATA DELIBERA:
NUM. DELIBERA:
DATA PUBBLICAZIONE:

POSIZIONE	NOMINATIVO	PUNTEGGIO	NOTE
193	**DEL VECCHIO CLAUDIA**	**8,000**	Data Spec.: 16/12/2017, Data Laurea: 28/02/2012, Data Nascita: 07/10/1984
194	**COCCIOLO FRANCESCA**	**8,000**	Data Spec.: 02/01/2018, Data Laurea: 01/12/2011, Data Nascita: 15/09/1987
195	**GIANNONE CLAUDIA**	**8,000**	Data Spec.: 16/01/2018, Data Laurea: 19/07/2011, Data Nascita: 09/05/1987
196	**BRINDISINO FEDERICA**	**8,000**	Data Spec.: 17/01/2018, Data Laurea: 01/03/2013, Data Nascita: 30/08/1986
197	**RUGGIERO SARAH**	**8,000**	Data Spec.: 02/02/2018, Data Laurea: 28/02/2012, Data Nascita: 23/04/1986
198	**FERLITO EMANUELA**	**8,000**	Data Spec.: 03/02/2018, Data Laurea: 11/10/2010, Data Nascita: 02/08/1984

FIRMATO
IL DIRETTORE GENERALE

ANTONIO SANGUEDOLCE

GRADUATORIA PSICOLOGI

AREA PROFESSIONALE: PSICOLOGI
ANNO RIFERIMENTO: 2020
STATO GRADUATORIA: DEFINITIVA

BRANCA: 40 - PSICOLOGIA
DATA DELIBERA:
NUM. DELIBERA:
DATA PUBBLICAZIONE:

POSIZIONE	NOMINATIVO	PUNTEGGIO	NOTE
199	**CARUSO DANIELA**	**8,000**	Data Spec.: 10/03/2018, Data Laurea: 23/02/2006, Data Nascita: 18/10/1981
200	**GELAO ANTONIA**	**8,000**	Data Spec.: 25/05/2018, Data Laurea: 14/10/2010, Data Nascita: 10/11/1986
201	**DI CHIO RAFFAELLA**	**8,000**	Data Spec.: 25/05/2018, Data Laurea: 15/07/2011, Data Nascita: 29/10/1987
202	**NENNA GABRIELLA**	**8,000**	Data Spec.: 22/06/2018, Data Laurea: 08/03/2013, Data Nascita: 05/11/1988
203	**GIANNACCARI ELISA**	**8,000**	Data Spec.: 22/06/2018, Data Laurea: 26/07/2013, Data Nascita: 18/04/1988
204	**VINCI ROSA**	**8,000**	Data Spec.: 22/09/2018, Data Laurea: 21/10/2009, Data Nascita: 27/09/1985

FIRMATO
IL DIRETTORE GENERALE

ANTONIO SANGUEDOLCE

S.I.S.: REGIONE PUGLIA

MEDSPAI - SER020112

GRADUATORIA PSICOLOGI

AREA PROFESSIONALE: PSICOLOGI
ANNO RIFERIMENTO: 2020
STATO GRADUATORIA: DEFINITIVA

BRANCA: 40 - PSICOLOGIA
DATA DELIBERA:
NUM. DELIBERA:
DATA PUBBLICAZIONE:

POSIZIONE	NOMINATIVO	PUNTEGGIO	NOTE
205	**DINATALE ANNA DANIELA**	**8,000**	Data Spec.: 16/10/2018, Data Laurea: 24/10/2008, Data Nascita: 26/07/1983
206	**VERGINE ALESSANDRA**	**8,000**	Data Spec.: 26/10/2018, Data Laurea: 22/06/2010, Data Nascita: 20/12/1986
207	**LAFORGIA VICTOR**	**8,000**	Data Spec.: 27/10/2018, Data Laurea: 16/12/2010, Data Nascita: 10/08/1985
208	**GRANIERI ILARIA**	**8,000**	Data Spec.: 28/12/2018, Data Laurea: 25/07/2012, Data Nascita: 16/07/1988
209	**SABELLA ELISABETTA**	**8,000**	Data Spec.: 28/12/2018, Data Laurea: 03/12/2012, Data Nascita: 09/11/1988
210	**MAMMOLETTO VERDIANA**	**8,000**	Data Spec.: 28/12/2018, Data Laurea: 26/07/2013, Data Nascita: 28/04/1989

FIRMATO
IL DIRETTORE GENERALE

ANTONIO SANGUEDOLCE

GRADUATORIA PSICOLOGI

AREA PROFESSIONALE: PSICOLOGI
ANNO RIFERIMENTO: 2020
STATO GRADUATORIA: DEFINITIVA

BRANCA: 40 - PSICOLOGIA
DATA DELIBERA:
NUM. DELIBERA:
DATA PUBBLICAZIONE:

POSIZIONE	NOMINATIVO	PUNTEGGIO	NOTE
211	**DE GIORGI GILDA**	**8,000**	Data Spec.: 28/12/2018, Data Laurea: 02/10/2013, Data Nascita: 21/04/1989
212	**CUSANO MARGHERITA ANNA**	**7,957**	
213	**GIANNELLI EZECHIELE**	**7,807**	
214	**TARANTINO MARIANNA**	**7,753**	
215	**QUARTA ROBERTO**	**7,606**	
216	**DE GIORGI ORNELLA**	**7,567**	

FIRMATO
IL DIRETTORE GENERALE

ANTONIO SANGUEDOLCE

S.I.S.: REGIONE PUGLIA

MEDSPAI - SER020112

GRADUATORIA PSICOLOGI

AREA PROFESSIONALE: PSICOLOGI
ANNO RIFERIMENTO: 2020
STATO GRADUATORIA: DEFINITIVA

BRANCA: 40 - PSICOLOGIA
DATA DELIBERA:
NUM. DELIBERA:
DATA PUBBLICAZIONE:

POSIZIONE	NOMINATIVO	PUNTEGGIO	NOTE
217	**DI LEO ANTONELLA**	**7,273**	
218	**CASCIANO MARIA**	**7,150**	
219	**INGROSSO SARA**	**7,038**	
220	**GERMAN SABRINA**	**7,000**	Data Spec.: 29/12/2000, Data Laurea: 06/04/1993, Data Nascita: 27/04/1966
221	**MONTANARO ROSANNA**	**7,000**	Data Spec.: 15/11/2004, Data Laurea: 11/02/1999, Data Nascita: 04/06/1974
222	**STEFANELLI MARIA ANTONIETTA**	**7,000**	Data Spec.: 04/12/2004, Data Laurea: 24/11/1997, Data Nascita: 11/01/1971

FIRMATO
IL DIRETTORE GENERALE

ANTONIO SANGUEDOLCE

GRADUATORIA PSICOLOGI

AREA PROFESSIONALE: PSICOLOGI
ANNO RIFERIMENTO: 2020
STATO GRADUATORIA: DEFINITIVA

BRANCA: 40 - PSICOLOGIA
DATA DELIBERA:
NUM. DELIBERA:
DATA PUBBLICAZIONE:

POSIZIONE	NOMINATIVO	PUNTEGGIO	NOTE
223	**ROMANELLO IVANA**	**7,000**	Data Spec.: 16/12/2004, Data Laurea: 26/06/1998, Data Nascita: 10/02/1975
224	**AMERUOSO EMMANUELLA**	**7,000**	Data Spec.: 29/11/2006, Data Laurea: 25/02/2000, Data Nascita: 25/05/1972
225	**DE ANGELIS NOVELLA COSIMA**	**7,000**	Data Spec.: 09/12/2006, Data Laurea: 04/03/1997, Data Nascita: 01/01/1973
226	**DELLA GATTA CHIARA**	**7,000**	Data Spec.: 22/12/2006, Data Laurea: 23/02/2001, Data Nascita: 10/07/1976
227	**SEMERARO ROSAMARIA**	**7,000**	Data Spec.: 15/12/2007, Data Laurea: 04/12/2001, Data Nascita: 24/12/1976
228	**BORSETTI DARIA**	**7,000**	Data Spec.: 18/03/2008, Data Laurea: 27/06/2002, Data Nascita: 13/04/1977

FIRMATO
IL DIRETTORE GENERALE

ANTONIO SANGUEDOLCE

S.I.S.: REGIONE PUGLIA

MEDSPAI - SER020112

GRADUATORIA PSICOLOGI

AREA PROFESSIONALE: PSICOLOGI
ANNO RIFERIMENTO: 2020
STATO GRADUATORIA: DEFINITIVA

BRANCA: 40 - PSICOLOGIA
DATA DELIBERA:
NUM. DELIBERA:
DATA PUBBLICAZIONE:

POSIZIONE	NOMINATIVO	PUNTEGGIO	NOTE
229	**FALCO MARIA**	**7,000**	Data Spec.: 28/11/2008, Data Laurea: 15/07/2002, Data Nascita: 16/05/1976
230	**GIDIULI ORNELLA**	**7,000**	Data Spec.: 06/12/2008, Data Laurea: 03/03/1995, Data Nascita: 27/11/1969
231	**DE PASCALE IMMACOLATA**	**7,000**	Data Spec.: 06/12/2008, Data Laurea: 21/07/2003, Data Nascita: 26/11/1978
232	**FASCIANO MARIANGELA**	**7,000**	Data Spec.: 16/12/2011, Data Laurea: 12/12/2006, Data Nascita: 19/05/1982
233	**SABATINI SABINA**	**7,000**	Data Spec.: 23/06/2012, Data Laurea: 24/11/2005, Data Nascita: 03/02/1972
234	**GUAGNANO DELIA**	**7,000**	Data Spec.: 07/12/2012, Data Laurea: 16/02/2006, Data Nascita: 07/09/1981

FIRMATO
IL DIRETTORE GENERALE

ANTONIO SANGUEDOLCE

GRADUATORIA PSICOLOGI

AREA PROFESSIONALE: PSICOLOGI
ANNO RIFERIMENTO: 2020
STATO GRADUATORIA: DEFINITIVA

BRANCA: 40 - PSICOLOGIA
DATA DELIBERA:
NUM. DELIBERA:
DATA PUBBLICAZIONE:

POSIZIONE	NOMINATIVO	PUNTEGGIO	NOTE
235	**SCIROCCALE STEFANIA**	**7,000**	Data Spec.: 26/10/2013, Data Laurea: 12/07/2006, Data Nascita: 05/04/1980
236	**PERFIDO GRAZIA EMANUELA**	**7,000**	Data Spec.: 26/10/2013, Data Laurea: 20/10/2008, Data Nascita: 18/07/1984
237	**MORINI ELISABETTA**	**7,000**	Data Spec.: 07/12/2013, Data Laurea: 07/12/2006, Data Nascita: 06/11/1978
238	**CARAMIA ANNALISA**	**7,000**	Data Spec.: 07/12/2013, Data Laurea: 18/10/2007, Data Nascita: 03/02/1982
239	**D'URSI DONATELLA**	**7,000**	Data Spec.: 07/12/2013, Data Laurea: 24/10/2008, Data Nascita: 05/02/1983
240	**ORTONE STEFANIA**	**7,000**	Data Spec.: 18/01/2014, Data Laurea: 06/11/2009, Data Nascita: 10/04/1984

FIRMATO
IL DIRETTORE GENERALE

ANTONIO SANGUEDOLCE

S.I.S.: REGIONE PUGLIA

MEDSPAI - SER020112

GRADUATORIA PSICOLOGI

AREA PROFESSIONALE: PSICOLOGI
ANNO RIFERIMENTO: 2020
STATO GRADUATORIA: DEFINITIVA

BRANCA: 40 - PSICOLOGIA
DATA DELIBERA:
NUM. DELIBERA:
DATA PUBBLICAZIONE:

POSIZIONE	NOMINATIVO	PUNTEGGIO	NOTE
241	**CINIERI ILARIA**	**7,000**	Data Spec.: 22/01/2014, Data Laurea: 05/07/2006, Data Nascita: 02/11/1982
242	**SABATINI DEVID**	**7,000**	Data Spec.: 02/02/2014, Data Laurea: 20/02/2009, Data Nascita: 27/06/1977
243	**DIGIESI CHIARA**	**7,000**	Data Spec.: 05/04/2014, Data Laurea: 20/11/2008, Data Nascita: 19/04/1983
244	**TUBITO ANGELA**	**7,000**	Data Spec.: 05/04/2014, Data Laurea: 15/12/2008, Data Nascita: 14/06/1983
245	**SPAGNUOLO ANGELA PIA**	**7,000**	Data Spec.: 21/06/2014, Data Laurea: 13/11/2007, Data Nascita: 26/06/1980
246	**GATTA LIBERA**	**7,000**	Data Spec.: 07/07/2014, Data Laurea: 24/02/2006, Data Nascita: 06/06/1981

FIRMATO
IL DIRETTORE GENERALE

ANTONIO SANGUEDOLCE

GRADUATORIA PSICOLOGI

AREA PROFESSIONALE: PSICOLOGI
ANNO RIFERIMENTO: 2020
STATO GRADUATORIA: DEFINITIVA

BRANCA: 40 - PSICOLOGIA
DATA DELIBERA:
NUM. DELIBERA:
DATA PUBBLICAZIONE:

POSIZIONE	NOMINATIVO	PUNTEGGIO	NOTE
247	**TRAVERSO TELEMACO**	**7,000**	Data Spec.: 08/07/2014, Data Laurea: 30/11/2005, Data Nascita: 03/12/1980
248	**COCO ANTONIO**	**7,000**	Data Spec.: 01/11/2014, Data Laurea: 18/02/2008, Data Nascita: 03/12/1982
249	**CERVONE ROSSANA**	**7,000**	Data Spec.: 08/11/2014, Data Laurea: 04/07/2006, Data Nascita: 14/10/1980
250	**CORRADO LAURA**	**7,000**	Data Spec.: 06/12/2014, Data Laurea: 19/12/2006, Data Nascita: 19/11/1979
251	**ROSA OLGA STEFANIA**	**7,000**	Data Spec.: 27/03/2015, Data Laurea: 11/01/2010, Data Nascita: 26/12/1981
252	**PIERRI GRAZIA**	**7,000**	Data Spec.: 28/03/2015, Data Laurea: 25/02/2010, Data Nascita: 25/06/1985

FIRMATO
IL DIRETTORE GENERALE

ANTONIO SANGUEDOLCE

S.I.S.: REGIONE PUGLIA

MEDSPAI - SER020112

GRADUATORIA PSICOLOGI

AREA PROFESSIONALE: PSICOLOGI
ANNO RIFERIMENTO: 2020
STATO GRADUATORIA: DEFINITIVA

BRANCA: 40 - PSICOLOGIA
DATA DELIBERA:
NUM. DELIBERA:
DATA PUBBLICAZIONE:

POSIZIONE	NOMINATIVO	PUNTEGGIO	NOTE
253	**SESSA FRANCESCO**	**7,000**	Data Spec.: 15/09/2015, Data Laurea: 29/10/2008, Data Nascita: 14/06/1982
254	**CALIGNANO MARIA LUCIA**	**7,000**	Data Spec.: 03/10/2015, Data Laurea: 23/06/2009, Data Nascita: 07/06/1985
255	**NICOLI' VALENTINA**	**7,000**	Data Spec.: 20/10/2015, Data Laurea: 10/03/2008, Data Nascita: 09/10/1983
256	**NUZZACI CLAUDIA**	**7,000**	Data Spec.: 04/12/2015, Data Laurea: 08/02/2010, Data Nascita: 09/06/1984
257	**BOVINO MARIA CHIARA**	**7,000**	Data Spec.: 04/12/2015, Data Laurea: 18/06/2010, Data Nascita: 24/05/1985
258	**ABBRUZZESE MARIA TERESA LAURA**	**7,000**	Data Spec.: 15/03/2016, Data Laurea: 18/12/2004, Data Nascita: 02/04/1981

FIRMATO
IL DIRETTORE GENERALE

ANTONIO SANGUEDOLCE

GRADUATORIA PSICOLOGI

AREA PROFESSIONALE: PSICOLOGI
ANNO RIFERIMENTO: 2020
STATO GRADUATORIA: DEFINITIVA

BRANCA: 40 - PSICOLOGIA
DATA DELIBERA:
NUM. DELIBERA:
DATA PUBBLICAZIONE:

POSIZIONE	NOMINATIVO	PUNTEGGIO	NOTE
259	**AMENDOLA ANGELA**	**7,000**	Data Spec.: 19/03/2016, Data Laurea: 18/02/2008, Data Nascita: 04/10/1983
260	**RUSSO MARIANNA**	**7,000**	Data Spec.: 10/04/2016, Data Laurea: 05/02/2010, Data Nascita: 21/06/1985
261	**PRENCIPE LAURA TIZIANA**	**7,000**	Data Spec.: 16/10/2016, Data Laurea: 21/02/2012, Data Nascita: 06/01/1986
262	**CALAMO-SPECCHIA ANTONIO**	**7,000**	Data Spec.: 15/11/2016, Data Laurea: 16/12/2010, Data Nascita: 14/05/1986
263	**GUBER VENUSIA**	**7,000**	Data Spec.: 02/12/2016, Data Laurea: 05/03/2007, Data Nascita: 05/06/1979
264	**MARSELLI CATERINA**	**7,000**	Data Spec.: 26/02/2017, Data Laurea: 19/07/2012, Data Nascita: 13/09/1983

FIRMATO
IL DIRETTORE GENERALE

ANTONIO SANGUEDOLCE

S.I.S.: REGIONE PUGLIA

MEDSPAI - SER020112

GRADUATORIA PSICOLOGI

AREA PROFESSIONALE: PSICOLOGI
ANNO RIFERIMENTO: 2020
STATO GRADUATORIA: DEFINITIVA

BRANCA: 40 - PSICOLOGIA
DATA DELIBERA:
NUM. DELIBERA:
DATA PUBBLICAZIONE:

POSIZIONE	NOMINATIVO	PUNTEGGIO	NOTE
265	**LOSPALLUTI NATALIA**	**7,000**	Data Spec.: 20/03/2017, Data Laurea: 28/02/2012, Data Nascita: 28/02/1987
266	**D'ANGELO ANGELA**	**7,000**	Data Spec.: 20/04/2017, Data Laurea: 02/03/2011, Data Nascita: 12/11/1984
267	**VISALLI ANITA**	**7,000**	Data Spec.: 20/04/2017, Data Laurea: 20/10/2011, Data Nascita: 12/04/1983
268	**TULLO NICOLA**	**7,000**	Data Spec.: 03/07/2017, Data Laurea: 18/02/2002, Data Nascita: 06/05/1976
269	**BALZANO MARILU'**	**7,000**	Data Spec.: 04/07/2017, Data Laurea: 21/02/2011, Data Nascita: 22/01/1985
270	**PAGLIARA CONCETTA**	**7,000**	Data Spec.: 21/09/2017, Data Laurea: 05/02/2009, Data Nascita: 03/06/1984

FIRMATO
IL DIRETTORE GENERALE

ANTONIO SANGUEDOLCE

GRADUATORIA PSICOLOGI

AREA PROFESSIONALE: PSICOLOGI
ANNO RIFERIMENTO: 2020
STATO GRADUATORIA: DEFINITIVA

BRANCA: 40 - PSICOLOGIA
DATA DELIBERA:
NUM. DELIBERA:
DATA PUBBLICAZIONE:

POSIZIONE	NOMINATIVO	PUNTEGGIO	NOTE
271	**CATANIA MARIA GRAZIA**	**7,000**	Data Spec.: 21/11/2017, Data Laurea: 30/11/2006, Data Nascita: 11/06/1981
272	**SOZZO GIOVANNA**	**7,000**	Data Spec.: 01/12/2017, Data Laurea: 14/07/2011, Data Nascita: 25/10/1983
273	**VARVARA MARIO**	**7,000**	Data Spec.: 15/01/2018, Data Laurea: 18/07/2011, Data Nascita: 06/04/1974
274	**LATROFA MANUELA**	**7,000**	Data Spec.: 12/02/2018, Data Laurea: 06/12/2011, Data Nascita: 15/09/1986
275	**GIRARDI CLAUDIA**	**7,000**	Data Spec.: 12/04/2018, Data Laurea: 07/07/2011, Data Nascita: 24/01/1985
276	**BENISI VALENTINA**	**7,000**	Data Spec.: 25/05/2018, Data Laurea: 06/04/2011, Data Nascita: 14/06/1986

FIRMATO
IL DIRETTORE GENERALE

ANTONIO SANGUEDOLCE

S.I.S.: REGIONE PUGLIA

MEDSPAI - SER020112

GRADUATORIA PSICOLOGI

AREA PROFESSIONALE: PSICOLOGI
ANNO RIFERIMENTO: 2020
STATO GRADUATORIA: DEFINITIVA

BRANCA: 40 - PSICOLOGIA
DATA DELIBERA:
NUM. DELIBERA:
DATA PUBBLICAZIONE:

POSIZIONE	NOMINATIVO	PUNTEGGIO	NOTE
277	**BRUNO LUDOVICA**	**7,000**	Data Spec.: 25/05/2018, Data Laurea: 12/12/2011, Data Nascita: 09/01/1988
278	**SEMERARO ALESSANDRO**	**7,000**	Data Spec.: 25/05/2018, Data Laurea: 28/02/2012, Data Nascita: 25/12/1986
279	**PINTO ANTONELLA**	**7,000**	Data Spec.: 25/05/2018, Data Laurea: 06/03/2013, Data Nascita: 25/09/1986
280	**ARMENISE COSTANZA**	**7,000**	Data Spec.: 27/10/2018, Data Laurea: 17/07/2012, Data Nascita: 30/05/1984
281	**LOMBARDI MARIA**	**7,000**	Data Spec.: 02/12/2018, Data Laurea: 19/07/2011, Data Nascita: 14/03/1984
282	**MIRI LUIGI**	**7,000**	Data Spec.: 14/12/2018, Data Laurea: 30/11/2011, Data Nascita: 15/12/1987

FIRMATO
IL DIRETTORE GENERALE

ANTONIO SANGUEDOLCE

GRADUATORIA PSICOLOGI

AREA PROFESSIONALE: PSICOLOGI
ANNO RIFERIMENTO: 2020
STATO GRADUATORIA: DEFINITIVA

BRANCA: 40 - PSICOLOGIA
DATA DELIBERA:
NUM. DELIBERA:
DATA PUBBLICAZIONE:

POSIZIONE	NOMINATIVO	PUNTEGGIO	NOTE
283	**MADDALENA CHIARA**	**7,000**	Data Spec.: 15/12/2018, Data Laurea: 21/11/2012, Data Nascita: 09/03/1986
284	**RONCHI MARIA**	**7,000**	Data Spec.: 15/12/2018, Data Laurea: 10/07/2013, Data Nascita: 25/03/1981
285	**MACCHIA MARTA**	**7,000**	Data Spec.: 28/12/2018, Data Laurea: 26/07/2013, Data Nascita: 11/11/1988
286	**LATINO ELISA**	**7,000**	Data Spec.: 28/12/2018, Data Laurea: 10/03/2014, Data Nascita: 29/01/1989
287	**CHIBELLI ANTONELLA**	**7,000**	Data Spec.: 15/01/2019, Data Laurea: 06/12/2012, Data Nascita: 26/10/1988
288	**PALEMBURGI DARIA**	**6,960**	

FIRMATO
IL DIRETTORE GENERALE

ANTONIO SANGUEDOLCE

S.I.S.: REGIONE PUGLIA

MEDSPAI - SER020112

GRADUATORIA PSICOLOGI

AREA PROFESSIONALE: PSICOLOGI
ANNO RIFERIMENTO: 2020
STATO GRADUATORIA: DEFINITIVA

BRANCA: 40 - PSICOLOGIA
DATA DELIBERA:
NUM. DELIBERA:
DATA PUBBLICAZIONE:

POSIZIONE	NOMINATIVO	PUNTEGGIO	NOTE
289	**AQUILINO ALESSIA**	**6,185**	
290	**ROSSETTI SONIA**	**6,180**	
291	**DI GIULIO BEATRICE**	**6,018**	
292	**ROLLO EUGENIO**	**6,000**	Data Spec.: 02/01/1998, Data Laurea: 16/11/1979, Data Nascita: 28/04/1956
293	**BUCCI FRANCESCA**	**6,000**	Data Spec.: 23/07/2003, Data Laurea: 26/11/1996, Data Nascita: 05/07/1963
294	**ROMANAZZI FLORINDA**	**6,000**	Data Spec.: 06/05/2004, Data Laurea: 20/02/1997, Data Nascita: 02/11/1969

FIRMATO
IL DIRETTORE GENERALE

ANTONIO SANGUEDOLCE

GRADUATORIA PSICOLOGI

AREA PROFESSIONALE: PSICOLOGI
ANNO RIFERIMENTO: 2020
STATO GRADUATORIA: DEFINITIVA

BRANCA: 40 - PSICOLOGIA
DATA DELIBERA:
NUM. DELIBERA:
DATA PUBBLICAZIONE:

POSIZIONE	NOMINATIVO	PUNTEGGIO	NOTE
295	**TAURISANO PAOLO**	**6,000**	Data Spec.: 18/07/2006, Data Laurea: 12/02/2001, Data Nascita: 29/06/1975
296	**PALMISANO FRANCESCA**	**6,000**	Data Spec.: 16/07/2009, Data Laurea: 04/03/2005, Data Nascita: 24/01/1980
297	**CARRINO MANUELA**	**6,000**	Data Spec.: 15/01/2011, Data Laurea: 11/03/2003, Data Nascita: 22/04/1976
298	**MERICO FABIANA**	**6,000**	Data Spec.: 03/07/2011, Data Laurea: 21/06/2005, Data Nascita: 31/08/1979
299	**ISNARDI ROSANNA**	**6,000**	Data Spec.: 26/10/2011, Data Laurea: 07/07/1994, Data Nascita: 13/12/1967
300	**BERIO MARIA ANTONIETTA**	**6,000**	Data Spec.: 25/01/2012, Data Laurea: 15/07/2006, Data Nascita: 12/10/1981

FIRMATO
IL DIRETTORE GENERALE

ANTONIO SANGUEDOLCE

S.I.S.: REGIONE PUGLIA

MEDSPAI - SER020112

GRADUATORIA PSICOLOGI

AREA PROFESSIONALE: PSICOLOGI
ANNO RIFERIMENTO: 2020
STATO GRADUATORIA: DEFINITIVA

BRANCA: 40 - PSICOLOGIA
DATA DELIBERA:
NUM. DELIBERA:
DATA PUBBLICAZIONE:

POSIZIONE	NOMINATIVO	PUNTEGGIO	NOTE
301	**CINQUEPALMI MARIA ANTONELLA**	**6,000**	Data Spec.: 28/01/2012, Data Laurea: 02/03/2004, Data Nascita: 09/04/1978
302	**LUCHINOVICH LARA**	**6,000**	Data Spec.: 23/06/2012, Data Laurea: 14/12/2006, Data Nascita: 03/02/1982
303	**FIUME CLAUDIA**	**6,000**	Data Spec.: 23/04/2013, Data Laurea: 19/10/2006, Data Nascita: 11/12/1980
304	**GIMMI ISABELLA**	**6,000**	Data Spec.: 09/05/2013, Data Laurea: 19/02/2008, Data Nascita: 31/10/1983
305	**CHIRICO LAURA**	**6,000**	Data Spec.: 21/06/2013, Data Laurea: 23/06/2009, Data Nascita: 25/04/1985
306	**SCARANO STEFANIA**	**6,000**	Data Spec.: 27/03/2014, Data Laurea: 18/10/2007, Data Nascita: 08/02/1983

FIRMATO
IL DIRETTORE GENERALE

ANTONIO SANGUEDOLCE

GRADUATORIA PSICOLOGI

AREA PROFESSIONALE: PSICOLOGI
ANNO RIFERIMENTO: 2020
STATO GRADUATORIA: DEFINITIVA

BRANCA: 40 - PSICOLOGIA
DATA DELIBERA:
NUM. DELIBERA:
DATA PUBBLICAZIONE:

POSIZIONE	NOMINATIVO	PUNTEGGIO	NOTE
307	**TRAETTA ANNARITA**	**6,000**	Data Spec.: 28/04/2014, Data Laurea: 18/02/2008, Data Nascita: 15/10/1983
308	**VASTARELLA VALERIO**	**6,000**	Data Spec.: 26/05/2014, Data Laurea: 24/02/2006, Data Nascita: 25/03/1973
309	**PRESICCI ELENA**	**6,000**	Data Spec.: 06/06/2014, Data Laurea: 29/10/2008, Data Nascita: 04/04/1984
310	**DE GIULIO TIZIANA**	**6,000**	Data Spec.: 25/01/2015, Data Laurea: 18/10/2007, Data Nascita: 04/12/1982
311	**RUTIGLIANO CHIARA**	**6,000**	Data Spec.: 02/02/2015, Data Laurea: 07/07/2008, Data Nascita: 07/01/1984
312	**TRABACE MARIDA**	**6,000**	Data Spec.: 02/02/2015, Data Laurea: 10/07/2009, Data Nascita: 17/02/1985

FIRMATO
IL DIRETTORE GENERALE

ANTONIO SANGUEDOLCE

S.I.S.: REGIONE PUGLIA

MEDSPAI - SER020112

GRADUATORIA PSICOLOGI

AREA PROFESSIONALE: PSICOLOGI
ANNO RIFERIMENTO: 2020
STATO GRADUATORIA: DEFINITIVA

BRANCA: 40 - PSICOLOGIA
DATA DELIBERA:
NUM. DELIBERA:
DATA PUBBLICAZIONE:

POSIZIONE	NOMINATIVO	PUNTEGGIO	NOTE
313	**LAUDISA ALESSIA**	**6,000**	Data Spec.: 27/04/2015, Data Laurea: 21/10/2009, Data Nascita: 09/12/1983
314	**CUOCCIO CHIARA**	**6,000**	Data Spec.: 02/12/2015, Data Laurea: 18/10/2007, Data Nascita: 06/04/1983
315	**IACOBELLIS LUCIA**	**6,000**	Data Spec.: 18/12/2015, Data Laurea: 07/07/2008, Data Nascita: 12/10/1984
316	**BONAVOGLIA MONICA**	**6,000**	Data Spec.: 21/01/2016, Data Laurea: 29/07/2008, Data Nascita: 17/08/1983
317	**SANTAMARIA MARIANNA**	**6,000**	Data Spec.: 12/07/2016, Data Laurea: 07/03/2007, Data Nascita: 08/08/1982
318	**DITARANTO MARIA LETIZIA**	**6,000**	Data Spec.: 31/01/2017, Data Laurea: 14/12/2005, Data Nascita: 18/09/1981

FIRMATO
IL DIRETTORE GENERALE

ANTONIO SANGUEDOLCE

GRADUATORIA PSICOLOGI

AREA PROFESSIONALE: PSICOLOGI
ANNO RIFERIMENTO: 2020
STATO GRADUATORIA: DEFINITIVA

BRANCA: 40 - PSICOLOGIA
DATA DELIBERA:
NUM. DELIBERA:
DATA PUBBLICAZIONE:

POSIZIONE	NOMINATIVO	PUNTEGGIO	NOTE
319	**VIRGILIO GRAZIANA**	**6,000**	Data Spec.: 20/03/2017, Data Laurea: 30/10/2008, Data Nascita: 24/06/1984
320	**DIPAOLA CLAUDIA ADA**	**6,000**	Data Spec.: 16/05/2017, Data Laurea: 14/04/2011, Data Nascita: 09/12/1986
321	**VAGALI GIOVANNA**	**6,000**	Data Spec.: 07/06/2017, Data Laurea: 12/11/2010, Data Nascita: 23/08/1985
322	**DI DIO CRISTINA**	**6,000**	Data Spec.: 25/05/2018, Data Laurea: 01/12/2011, Data Nascita: 18/04/1987
323	**RUBINO MICHELA**	**6,000**	Data Spec.: 19/06/2018, Data Laurea: 12/07/2011, Data Nascita: 09/04/1984
324	**GIANNUZZI ANTONELLA**	**6,000**	Data Spec.: 01/12/2018, Data Laurea: 12/10/2010, Data Nascita: 06/11/1986

FIRMATO
IL DIRETTORE GENERALE

ANTONIO SANGUEDOLCE

S.I.S.: **REGIONE PUGLIA**

MEDSPAI - SER020112

GRADUATORIA PSICOLOGI

AREA PROFESSIONALE: PSICOLOGI
ANNO RIFERIMENTO: 2020
STATO GRADUATORIA: DEFINITIVA

BRANCA: 40 - PSICOLOGIA
DATA DELIBERA:
NUM. DELIBERA:
DATA PUBBLICAZIONE:

POSIZIONE	NOMINATIVO	PUNTEGGIO	NOTE
325	**SAVA ROSA**	**5,585**	
326	**SANTORUVO SAPIA**	**5,421**	
327	**MACAGNINO MASSIMILIANO**	**5,402**	
328	**TESTINI FILOMENA**	**5,384**	
329	**BARBARA GIUSEPPINA**	**5,381**	
330	**ANDREANA ANNA ELEONORA**	**5,298**	

FIRMATO
IL DIRETTORE GENERALE

ANTONIO SANGUEDOLCE

GRADUATORIA PSICOLOGI

AREA PROFESSIONALE: PSICOLOGI
ANNO RIFERIMENTO: 2020
STATO GRADUATORIA: DEFINITIVA

BRANCA: 40 - PSICOLOGIA
DATA DELIBERA:
NUM. DELIBERA:
DATA PUBBLICAZIONE:

POSIZIONE	NOMINATIVO	PUNTEGGIO	NOTE
331	**CORRADO ELISA**	**5,288**	
332	**CAPRIUOLI GEREMIA**	**5,210**	
333	**LOMARTIRE VINCENZA**	**5,186**	
334	**PERRINI MARZIA**	**5,174**	
335	**FERRANTE FRANCESCA**	**5,141**	
336	**MORAMARCO CATERINA**	**5,135**	

FIRMATO
IL DIRETTORE GENERALE

ANTONIO SANGUEDOLCE

S.I.S.: REGIONE PUGLIA

MEDSPAI - SER020112

GRADUATORIA PSICOLOGI

AREA PROFESSIONALE: PSICOLOGI
ANNO RIFERIMENTO: 2020
STATO GRADUATORIA: DEFINITIVA

BRANCA: 40 - PSICOLOGIA
DATA DELIBERA:
NUM. DELIBERA:
DATA PUBBLICAZIONE:

POSIZIONE	NOMINATIVO	PUNTEGGIO	NOTE
337	**RIZZI ELISABETTA ANNA IMMA**	**5,000**	Data Spec.: 12/06/1988, Data Laurea: 02/01/1983, Data Nascita: 01/01/1960
338	**VERDOSCIA ANNA MARIA EMILIANA**	**5,000**	Data Spec.: 14/04/1992, Data Laurea: 02/07/1987, Data Nascita: 28/01/1963
339	**LOTTI ANGELA RITA**	**5,000**	Data Spec.: 28/11/1992, Data Laurea: 22/03/1981, Data Nascita: 21/05/1957
340	**FIORE ANGELA**	**5,000**	Data Spec.: 09/06/1998, Data Laurea: 07/04/1988, Data Nascita: 22/12/1961
341	**GUZZI MARIA CONCETTA**	**5,000**	Data Spec.: 30/09/1999, Data Laurea: 06/04/1993, Data Nascita: 01/11/1962
342	**DI LORENZO MARISTELLA**	**5,000**	Data Spec.: 22/01/2001, Data Laurea: 09/07/1996, Data Nascita: 10/07/1969

FIRMATO
IL DIRETTORE GENERALE

ANTONIO SANGUEDOLCE

GRADUATORIA PSICOLOGI

AREA PROFESSIONALE: PSICOLOGI
ANNO RIFERIMENTO: 2020
STATO GRADUATORIA: DEFINITIVA

BRANCA: 40 - PSICOLOGIA
DATA DELIBERA:
NUM. DELIBERA:
DATA PUBBLICAZIONE:

POSIZIONE	NOMINATIVO	PUNTEGGIO	NOTE
343	**SEMERARO LUCIANA**	**5,000**	Data Spec.: 19/03/2002, Data Laurea: 15/03/1994, Data Nascita: 29/11/1967
344	**CAPRARO SIMONA**	**5,000**	Data Spec.: 12/12/2005, Data Laurea: 25/11/1999, Data Nascita: 20/07/1974
345	**CASCIARO GIOVANNA SERENA**	**5,000**	Data Spec.: 09/12/2006, Data Laurea: 07/07/2000, Data Nascita: 02/05/1976
346	**RUGGIERO SILVIA**	**5,000**	Data Spec.: 29/05/2007, Data Laurea: 07/07/2000, Data Nascita: 20/03/1975
347	**CARLI GIUSEPPE**	**5,000**	Data Spec.: 14/09/2007, Data Laurea: 02/07/1999, Data Nascita: 08/01/1969
348	**MASTRORILLI LOREDANA**	**5,000**	Data Spec.: 18/04/2008, Data Laurea: 29/03/1994, Data Nascita: 23/08/1963

FIRMATO
IL DIRETTORE GENERALE

ANTONIO SANGUEDOLCE

S.I.S.: REGIONE PUGLIA

MEDSPAI - SER020112

GRADUATORIA PSICOLOGI

AREA PROFESSIONALE: PSICOLOGI
ANNO RIFERIMENTO: 2020
STATO GRADUATORIA: DEFINITIVA

BRANCA: 40 - PSICOLOGIA
DATA DELIBERA:
NUM. DELIBERA:
DATA PUBBLICAZIONE:

POSIZIONE	NOMINATIVO	PUNTEGGIO	NOTE
349	**COSTANTINI MANUELA**	**5,000**	Data Spec.: 17/05/2008, Data Laurea: 27/11/2000, Data Nascita: 27/03/1974
350	**NOTARNICOLA DEBORA MARIA**	**5,000**	Data Spec.: 21/06/2008, Data Laurea: 02/12/1999, Data Nascita: 14/11/1974
351	**COPPOLA MARIANGELA**	**5,000**	Data Spec.: 07/07/2008, Data Laurea: 14/03/2002, Data Nascita: 08/04/1975
352	**VERGINE FRANCESCA**	**5,000**	Data Spec.: 06/12/2008, Data Laurea: 20/07/1989, Data Nascita: 10/10/1960
353	**MASSARI ANTONELLA**	**5,000**	Data Spec.: 06/12/2008, Data Laurea: 15/02/2000, Data Nascita: 09/05/1972
354	**MICCO ROSARIA**	**5,000**	Data Spec.: 24/02/2009, Data Laurea: 02/12/1999, Data Nascita: 04/10/1970

FIRMATO
IL DIRETTORE GENERALE

ANTONIO SANGUEDOLCE

GRADUATORIA PSICOLOGI

AREA PROFESSIONALE: PSICOLOGI
ANNO RIFERIMENTO: 2020
STATO GRADUATORIA: DEFINITIVA

BRANCA: 40 - PSICOLOGIA
DATA DELIBERA:
NUM. DELIBERA:
DATA PUBBLICAZIONE:

POSIZIONE	NOMINATIVO	PUNTEGGIO	NOTE
355	**BORTONE STEFANIA**	**5,000**	Data Spec.: 24/03/2009, Data Laurea: 07/03/2002, Data Nascita: 19/07/1976
356	**DE LORENZO NICOLETTA**	**5,000**	Data Spec.: 26/05/2009, Data Laurea: 18/02/2002, Data Nascita: 10/11/1976
357	**CARELLI CARLOTTA**	**5,000**	Data Spec.: 15/07/2009, Data Laurea: 07/07/2004, Data Nascita: 06/10/1979
358	**NUZZO ERNESTO**	**5,000**	Data Spec.: 23/01/2010, Data Laurea: 27/02/2003, Data Nascita: 02/11/1976
359	**MISURIELLO MARIA GRAZIA**	**5,000**	Data Spec.: 25/01/2010, Data Laurea: 12/07/2001, Data Nascita: 06/12/1975
360	**D'APOLITO GIUSEPPINA**	**5,000**	Data Spec.: 19/02/2010, Data Laurea: 27/02/2003, Data Nascita: 06/06/1977

FIRMATO
IL DIRETTORE GENERALE

ANTONIO SANGUEDOLCE

S.I.S.: REGIONE PUGLIA

MEDSPAI - SER020112

GRADUATORIA PSICOLOGI

AREA PROFESSIONALE: PSICOLOGI
ANNO RIFERIMENTO: 2020
STATO GRADUATORIA: DEFINITIVA

BRANCA: 40 - PSICOLOGIA
DATA DELIBERA:
NUM. DELIBERA:
DATA PUBBLICAZIONE:

POSIZIONE	NOMINATIVO	PUNTEGGIO	NOTE
361	**COLAVERO PAOLO**	**5,000**	Data Spec.: 13/05/2010, Data Laurea: 07/07/2004, Data Nascita: 20/09/1980
362	**SPANO CATERINA**	**5,000**	Data Spec.: 26/06/2010, Data Laurea: 08/09/2004, Data Nascita: 08/09/1974
363	**DE LUCA GRAZIELLA**	**5,000**	Data Spec.: 10/12/2010, Data Laurea: 27/06/2002, Data Nascita: 22/03/1973
364	**BISANTI ADALGISA**	**5,000**	Data Spec.: 10/12/2010, Data Laurea: 07/03/2003, Data Nascita: 10/04/1978
365	**NATUZZI MARICA**	**5,000**	Data Spec.: 10/12/2010, Data Laurea: 09/12/2004, Data Nascita: 09/06/1979
366	**TOMA BRUNA**	**5,000**	Data Spec.: 13/01/2011, Data Laurea: 15/12/2005, Data Nascita: 14/01/1978

FIRMATO
IL DIRETTORE GENERALE

ANTONIO SANGUEDOLCE

GRADUATORIA PSICOLOGI

AREA PROFESSIONALE: PSICOLOGI
ANNO RIFERIMENTO: 2020
STATO GRADUATORIA: DEFINITIVA

BRANCA: 40 - PSICOLOGIA
DATA DELIBERA:
NUM. DELIBERA:
DATA PUBBLICAZIONE:

POSIZIONE	NOMINATIVO	PUNTEGGIO	NOTE
367	**ASTORE TIZIANA**	**5,000**	Data Spec.: 15/01/2011, Data Laurea: 14/02/2003, Data Nascita: 21/04/1978
368	**CALORO MANUELA**	**5,000**	Data Spec.: 21/02/2011, Data Laurea: 24/06/2003, Data Nascita: 21/07/1977
369	**COLAVITO MANUELA**	**5,000**	Data Spec.: 21/02/2011, Data Laurea: 18/02/2006, Data Nascita: 05/06/1978
370	**CAUSO PAOLA**	**5,000**	Data Spec.: 16/04/2011, Data Laurea: 02/12/2004, Data Nascita: 22/12/1980
371	**DE SALVO ROSA**	**5,000**	Data Spec.: 19/04/2011, Data Laurea: 23/02/2002, Data Nascita: 11/03/1975
372	**MONTEMURNO MARCELLA**	**5,000**	Data Spec.: 06/09/2011, Data Laurea: 24/06/2003, Data Nascita: 18/08/1978

FIRMATO
IL DIRETTORE GENERALE

ANTONIO SANGUEDOLCE

S.I.S.: REGIONE PUGLIA

MEDSPAI - SER020112

GRADUATORIA PSICOLOGI

AREA PROFESSIONALE: PSICOLOGI
ANNO RIFERIMENTO: 2020
STATO GRADUATORIA: DEFINITIVA

BRANCA: 40 - PSICOLOGIA
DATA DELIBERA:
NUM. DELIBERA:
DATA PUBBLICAZIONE:

POSIZIONE	NOMINATIVO	PUNTEGGIO	NOTE
373	**CORTELLINO MADDALENA**	**5,000**	Data Spec.: 30/11/2011, Data Laurea: 17/07/2006, Data Nascita: 08/10/1977
374	**ANCONA ANNAMARIA**	**5,000**	Data Spec.: 31/12/2011, Data Laurea: 13/07/1994, Data Nascita: 20/06/1964
375	**INGROSSO ANNALISA**	**5,000**	Data Spec.: 14/01/2012, Data Laurea: 05/12/2005, Data Nascita: 02/03/1980
376	**TURI NICOLETTA**	**5,000**	Data Spec.: 08/06/2012, Data Laurea: 13/10/2005, Data Nascita: 12/05/1980
377	**TOMASINO MARIA GIOVANNA**	**5,000**	Data Spec.: 25/03/2013, Data Laurea: 21/02/2006, Data Nascita: 06/04/1982
378	**CARRERA ANNALISA**	**5,000**	Data Spec.: 27/06/2013, Data Laurea: 03/04/2006, Data Nascita: 25/03/1981

FIRMATO
IL DIRETTORE GENERALE

ANTONIO SANGUEDOLCE

GRADUATORIA PSICOLOGI

AREA PROFESSIONALE: PSICOLOGI
ANNO RIFERIMENTO: 2020
STATO GRADUATORIA: DEFINITIVA

BRANCA: 40 - PSICOLOGIA
DATA DELIBERA:
NUM. DELIBERA:
DATA PUBBLICAZIONE:

POSIZIONE	NOMINATIVO	PUNTEGGIO	NOTE
379	**ROLLO GIANRICO**	**5,000**	Data Spec.: 01/07/2013, Data Laurea: 08/03/2007, Data Nascita: 12/07/1976
380	**CAFORIO SARA**	**5,000**	Data Spec.: 22/10/2013, Data Laurea: 02/12/2003, Data Nascita: 21/12/1979
381	**MACRI' REBECCA**	**5,000**	Data Spec.: 14/11/2013, Data Laurea: 11/07/2007, Data Nascita: 15/04/1979
382	**LUCCARELLI MARIA ROSARIA**	**5,000**	Data Spec.: 30/11/2013, Data Laurea: 20/06/1991, Data Nascita: 20/12/1965
383	**MARZILIANO VERONICA**	**5,000**	Data Spec.: 19/12/2013, Data Laurea: 22/07/2005, Data Nascita: 17/02/1980
384	**D'AVANZO LILIANA**	**5,000**	Data Spec.: 11/01/2014, Data Laurea: 14/12/2007, Data Nascita: 27/10/1983

FIRMATO
IL DIRETTORE GENERALE

ANTONIO SANGUEDOLCE

S.I.S.: REGIONE PUGLIA

MEDSPAI - SER020112

GRADUATORIA PSICOLOGI

AREA PROFESSIONALE: PSICOLOGI
ANNO RIFERIMENTO: 2020
STATO GRADUATORIA: DEFINITIVA

BRANCA: 40 - PSICOLOGIA
DATA DELIBERA:
NUM. DELIBERA:
DATA PUBBLICAZIONE:

POSIZIONE	NOMINATIVO	PUNTEGGIO	NOTE
385	**MASIELLO FRANCESCA**	**5,000**	Data Spec.: 12/01/2014, Data Laurea: 15/12/2008, Data Nascita: 31/05/1983
386	**LATTARULO ANNALISA**	**5,000**	Data Spec.: 14/01/2014, Data Laurea: 25/02/2005, Data Nascita: 24/09/1980
387	**SCARANO ROSSANA**	**5,000**	Data Spec.: 26/05/2014, Data Laurea: 18/02/2008, Data Nascita: 29/05/1981
388	**CROCICCHIO MARIA GIOVANNA**	**5,000**	Data Spec.: 31/01/2015, Data Laurea: 29/03/2007, Data Nascita: 01/08/1982
389	**LEONE GIUSI**	**5,000**	Data Spec.: 31/01/2015, Data Laurea: 20/10/2009, Data Nascita: 09/09/1984
390	**DILISO DARIA**	**5,000**	Data Spec.: 21/03/2015, Data Laurea: 24/06/2009, Data Nascita: 08/03/1981

FIRMATO
IL DIRETTORE GENERALE

ANTONIO SANGUEDOLCE

GRADUATORIA PSICOLOGI

AREA PROFESSIONALE: PSICOLOGI
ANNO RIFERIMENTO: 2020
STATO GRADUATORIA: DEFINITIVA

BRANCA: 40 - PSICOLOGIA
DATA DELIBERA:
NUM. DELIBERA:
DATA PUBBLICAZIONE:

POSIZIONE	NOMINATIVO	PUNTEGGIO	NOTE
391	**BIANCO GIANCARLO**	**5,000**	Data Spec.: 10/04/2015, Data Laurea: 13/07/2001, Data Nascita: 24/10/1968
392	**TEOFILO BEATRICE PAOLA**	**5,000**	Data Spec.: 27/04/2015, Data Laurea: 04/02/2010, Data Nascita: 03/07/1983
393	**CIMINO FILOMENA EZIA**	**5,000**	Data Spec.: 27/06/2015, Data Laurea: 26/06/2009, Data Nascita: 28/06/1983
394	**CAPORUSSO LOREDANA**	**5,000**	Data Spec.: 22/11/2015, Data Laurea: 21/07/2010, Data Nascita: 27/05/1984
395	**DI CIAULA ANNA MARIA**	**5,000**	Data Spec.: 15/12/2015, Data Laurea: 20/10/2006, Data Nascita: 05/05/1982
396	**GIUFFRE' TIZIANA**	**5,000**	Data Spec.: 21/12/2015, Data Laurea: 12/07/2010, Data Nascita: 22/07/1973

FIRMATO
IL DIRETTORE GENERALE

ANTONIO SANGUEDOLCE

S.I.S.: REGIONE PUGLIA

MEDSPAI - SER020112

GRADUATORIA PSICOLOGI

AREA PROFESSIONALE: PSICOLOGI
ANNO RIFERIMENTO: 2020
STATO GRADUATORIA: DEFINITIVA

BRANCA: 40 - PSICOLOGIA
DATA DELIBERA:
NUM. DELIBERA:
DATA PUBBLICAZIONE:

POSIZIONE	NOMINATIVO	PUNTEGGIO	NOTE
397	**ELETTRICO MARNICOL**	**5,000**	Data Spec.: 21/12/2015, Data Laurea: 12/10/2010, Data Nascita: 08/12/1984
398	**MARAGLINO ELENA**	**5,000**	Data Spec.: 20/02/2016, Data Laurea: 06/07/2009, Data Nascita: 29/05/1982
399	**CARUCCI MARIA**	**5,000**	Data Spec.: 11/06/2016, Data Laurea: 05/03/2010, Data Nascita: 25/04/1984
400	**PASTORE SAMANTHA**	**5,000**	Data Spec.: 17/06/2016, Data Laurea: 19/01/2011, Data Nascita: 29/06/1981
401	**LASORSA GRAZIA-MARIA**	**5,000**	Data Spec.: 18/10/2016, Data Laurea: 07/03/2005, Data Nascita: 11/05/1980
402	**CURCETTI FILOMENA**	**5,000**	Data Spec.: 16/12/2016, Data Laurea: 09/11/2010, Data Nascita: 06/05/1986

FIRMATO
IL DIRETTORE GENERALE

ANTONIO SANGUEDOLCE

GRADUATORIA PSICOLOGI

AREA PROFESSIONALE: PSICOLOGI
ANNO RIFERIMENTO: 2020
STATO GRADUATORIA: DEFINITIVA

BRANCA: 40 - PSICOLOGIA
DATA DELIBERA:
NUM. DELIBERA:
DATA PUBBLICAZIONE:

POSIZIONE	NOMINATIVO	PUNTEGGIO	NOTE
403	**MATARRESE FRANCESCO**	**5,000**	Data Spec.: 11/02/2017, Data Laurea: 06/07/2007, Data Nascita: 20/09/1974
404	**MAGLIOZZI MARCO**	**5,000**	Data Spec.: 26/02/2017, Data Laurea: 19/12/2012, Data Nascita: 11/07/1985
405	**SUMMO BARBARA**	**5,000**	Data Spec.: 19/03/2017, Data Laurea: 13/07/2000, Data Nascita: 10/03/1976
406	**BUA TERESA**	**5,000**	Data Spec.: 24/06/2017, Data Laurea: 02/03/2011, Data Nascita: 25/04/1984
407	**ASPROMONTE ANTONIA**	**5,000**	Data Spec.: 25/11/2017, Data Laurea: 09/03/2011, Data Nascita: 25/08/1982
408	**DE SALVATORE ANGELA**	**5,000**	Data Spec.: 01/12/2017, Data Laurea: 25/07/2012, Data Nascita: 04/06/1983

FIRMATO
IL DIRETTORE GENERALE

ANTONIO SANGUEDOLCE

S.I.S.: REGIONE PUGLIA

MEDSPAI - SER020112

GRADUATORIA PSICOLOGI

AREA PROFESSIONALE: PSICOLOGI
ANNO RIFERIMENTO: 2020
STATO GRADUATORIA: DEFINITIVA

BRANCA: 40 - PSICOLOGIA
DATA DELIBERA:
NUM. DELIBERA:
DATA PUBBLICAZIONE:

POSIZIONE	NOMINATIVO	PUNTEGGIO	NOTE
409	**CAMPANELLI CORINNA**	**5,000**	Data Spec.: 15/01/2018, Data Laurea: 09/07/2012, Data Nascita: 07/08/1986
410	**PADOLECCHIA VALENTINA**	**5,000**	Data Spec.: 15/01/2018, Data Laurea: 21/11/2012, Data Nascita: 20/11/1985
411	**PATRUNO MARINA**	**5,000**	Data Spec.: 02/02/2018, Data Laurea: 12/11/2010, Data Nascita: 04/02/1983
412	**BRANCASI PASQUALINA MARIA**	**5,000**	Data Spec.: 03/02/2018, Data Laurea: 01/03/2005, Data Nascita: 13/08/1976
413	**LICCI DARIO**	**5,000**	Data Spec.: 03/02/2018, Data Laurea: 08/04/2011, Data Nascita: 10/01/1986
414	**ANNESE ANTONELLA**	**5,000**	Data Spec.: 17/04/2018, Data Laurea: 12/02/2008, Data Nascita: 27/11/1983

FIRMATO
IL DIRETTORE GENERALE

ANTONIO SANGUEDOLCE

GRADUATORIA PSICOLOGI

AREA PROFESSIONALE: PSICOLOGI
ANNO RIFERIMENTO: 2020
STATO GRADUATORIA: DEFINITIVA

BRANCA: 40 - PSICOLOGIA
DATA DELIBERA:
NUM. DELIBERA:
DATA PUBBLICAZIONE:

POSIZIONE	NOMINATIVO	PUNTEGGIO	NOTE
415	**MESCHINO DOMENICO**	**5,000**	Data Spec.: 25/05/2018, Data Laurea: 17/05/2010, Data Nascita: 17/09/1973
416	**DI GIUSEPPE GRAZIANA**	**5,000**	Data Spec.: 25/05/2018, Data Laurea: 30/11/2011, Data Nascita: 29/09/1987
417	**DELL'ANNA TIZIANA**	**5,000**	Data Spec.: 05/07/2018, Data Laurea: 08/03/2012, Data Nascita: 09/01/1971
418	**LIVULPI ANTONIETTA**	**5,000**	Data Spec.: 28/09/2018, Data Laurea: 07/12/2011, Data Nascita: 04/03/1986
419	**MARINIELLO SERENA**	**5,000**	Data Spec.: 28/09/2018, Data Laurea: 29/02/2012, Data Nascita: 03/04/1984
420	**VAGAPERLA ROSA**	**5,000**	Data Spec.: 27/10/2018, Data Laurea: 28/10/2010, Data Nascita: 08/06/1984

FIRMATO
IL DIRETTORE GENERALE

ANTONIO SANGUEDOLCE

S.I.S.: REGIONE PUGLIA

MEDSPAI - SER020112

GRADUATORIA PSICOLOGI

AREA PROFESSIONALE: PSICOLOGI
ANNO RIFERIMENTO: 2020
STATO GRADUATORIA: DEFINITIVA

BRANCA: 40 - PSICOLOGIA
DATA DELIBERA:
NUM. DELIBERA:
DATA PUBBLICAZIONE:

POSIZIONE	NOMINATIVO	PUNTEGGIO	NOTE
421	**MANCA ALESSANDRA**	**5,000**	Data Spec.: 27/10/2018, Data Laurea: 20/11/2012, Data Nascita: 04/09/1980
422	**D'AMICO CONCETTA**	**5,000**	Data Spec.: 10/12/2018, Data Laurea: 27/06/2005, Data Nascita: 10/05/1980
423	**ERRICO MARIELLA**	**5,000**	Data Spec.: 14/12/2018, Data Laurea: 27/02/2004, Data Nascita: 21/09/1977
424	**ERRICO SILVIA**	**5,000**	Data Spec.: 15/12/2018, Data Laurea: 16/07/2014, Data Nascita: 17/02/1978
425	**DI TULLIO MARILISA**	**5,000**	Data Spec.: 21/01/2019, Data Laurea: 20/11/2012, Data Nascita: 03/04/1986
426	**TRAVERSI FRANCESCA**	**4,956**	

FIRMATO
IL DIRETTORE GENERALE

ANTONIO SANGUEDOLCE

GRADUATORIA PSICOLOGI

AREA PROFESSIONALE: PSICOLOGI
ANNO RIFERIMENTO: 2020
STATO GRADUATORIA: DEFINITIVA

BRANCA: 40 - PSICOLOGIA
DATA DELIBERA:
NUM. DELIBERA:
DATA PUBBLICAZIONE:

POSIZIONE	NOMINATIVO	PUNTEGGIO	NOTE
427	**NESTA ANNAMARIA**	**4,861**	
428	**DE MATTEIS CLAUDIA**	**4,724**	
429	**MAROTTA ANNA**	**4,601**	
430	**VENA CONCETTA**	**4,104**	
431	**LA RUFFA MARIAPAOLA**	**3,525**	
432	**YILDIRIM MARISA**	**3,231**	

FIRMATO
IL DIRETTORE GENERALE

ANTONIO SANGUEDOLCE

S.I.S.: REGIONE PUGLIA

MEDSPAI - SER020112

GRADUATORIA PSICOLOGI

AREA PROFESSIONALE: PSICOLOGI
ANNO RIFERIMENTO: 2020
STATO GRADUATORIA: DEFINITIVA

BRANCA: 40 - PSICOLOGIA
DATA DELIBERA:
NUM. DELIBERA:
DATA PUBBLICAZIONE:

POSIZIONE	NOMINATIVO	PUNTEGGIO	NOTE
433	**GALATI LOREDANA LUCIA**	**3,216**	Data Spec.: 16/06/2015, Data Laurea: 27/06/2005, Data Nascita: 15/07/1980
434	**GALATI LOREDANA LUCIA**	**3,216**	Data Spec.: 16/06/2015, Data Laurea: 27/06/2005, Data Nascita: 15/07/1980
435	**DE PASQUALE SELENIA**	**3,045**	
436	**TAMBORRA ANNA MARIA**	**3,000**	Data Spec.: 12/07/2000, Data Laurea: 22/06/1995, Data Nascita: 31/05/1966
437	**RACO SABRINA**	**3,000**	Data Spec.: 02/12/2005, Data Laurea: 07/03/1996, Data Nascita: 12/04/1971
438	**CASTRIOTTA ANTONIO**	**3,000**	Data Spec.: 22/01/2008, Data Laurea: 30/03/1993, Data Nascita: 20/05/1965

FIRMATO
IL DIRETTORE GENERALE

ANTONIO SANGUEDOLCE

GRADUATORIA PSICOLOGI

AREA PROFESSIONALE: PSICOLOGI
ANNO RIFERIMENTO: 2020
STATO GRADUATORIA: DEFINITIVA

BRANCA: 40 - PSICOLOGIA
DATA DELIBERA:
NUM. DELIBERA:
DATA PUBBLICAZIONE:

POSIZIONE	NOMINATIVO	PUNTEGGIO	NOTE
439	**COPERTINO VALERIA**	**3,000**	Data Spec.: 13/12/2009, Data Laurea: 30/06/2001, Data Nascita: 19/04/1974
440	**ATTINI MARIA ROSARIA**	**3,000**	Data Spec.: 20/05/2010, Data Laurea: 13/02/2003, Data Nascita: 24/10/1976
441	**LISANTI LUCIA**	**3,000**	Data Spec.: 20/05/2010, Data Laurea: 08/07/2004, Data Nascita: 24/02/1978
442	**PIZZILEO ANNA**	**3,000**	Data Spec.: 25/01/2012, Data Laurea: 27/06/2003, Data Nascita: 05/03/1977
443	**COLAVITA ANNA**	**3,000**	Data Spec.: 30/06/2012, Data Laurea: 03/03/1999, Data Nascita: 03/05/1971
444	**TARRICONE ISABELLA IVANA**	**3,000**	Data Spec.: 06/09/2012, Data Laurea: 12/07/2006, Data Nascita: 05/11/1981

FIRMATO
IL DIRETTORE GENERALE

ANTONIO SANGUEDOLCE

S.I.S.: REGIONE PUGLIA

MEDSPAI - SER020112

GRADUATORIA PSICOLOGI

AREA PROFESSIONALE: PSICOLOGI
ANNO RIFERIMENTO: 2020
STATO GRADUATORIA: DEFINITIVA

BRANCA: 40 - PSICOLOGIA
DATA DELIBERA:
NUM. DELIBERA:
DATA PUBBLICAZIONE:

POSIZIONE	NOMINATIVO	PUNTEGGIO	NOTE
445	**LA GIOIA LIANA**	**3,000**	Data Spec.: 27/02/2013, Data Laurea: 26/07/2007, Data Nascita: 26/10/1981
446	**VALLETTA LINDA**	**3,000**	Data Spec.: 25/03/2013, Data Laurea: 13/02/2007, Data Nascita: 29/09/1981
447	**MARAGLINO MARIA ANTONIETTA**	**3,000**	Data Spec.: 22/10/2013, Data Laurea: 01/03/2000, Data Nascita: 12/07/1974
448	**FAZZINI FRANCESCA PAOLA**	**3,000**	Data Spec.: 22/02/2014, Data Laurea: 01/03/2004, Data Nascita: 14/03/1974
449	**DANZA GIOVANNI**	**3,000**	Data Spec.: 26/05/2014, Data Laurea: 27/02/2006, Data Nascita: 30/01/1980
450	**CARRIERI SABRINA**	**3,000**	Data Spec.: 21/01/2016, Data Laurea: 14/07/1998, Data Nascita: 06/07/1974

FIRMATO
IL DIRETTORE GENERALE

ANTONIO SANGUEDOLCE

GRADUATORIA PSICOLOGI

AREA PROFESSIONALE: PSICOLOGI
ANNO RIFERIMENTO: 2020
STATO GRADUATORIA: DEFINITIVA

BRANCA: 40 - PSICOLOGIA
DATA DELIBERA:
NUM. DELIBERA:
DATA PUBBLICAZIONE:

POSIZIONE	NOMINATIVO	PUNTEGGIO	NOTE
451	**FABRIZIO FRANCESCA**	**3,000**	Data Spec.: 21/01/2016, Data Laurea: 04/07/2000, Data Nascita: 15/09/1974
452	**SETTEMBRE CARLA**	**3,000**	Data Spec.: 21/01/2016, Data Laurea: 13/06/2011, Data Nascita: 14/01/1984
453	**SCAUZILLO ANNAMARIA**	**3,000**	Data Spec.: 25/11/2017, Data Laurea: 28/02/2008, Data Nascita: 20/11/1975
454	**MATTEO ANTONELLA**	**3,000**	Data Spec.: 27/01/2018, Data Laurea: 07/03/2012, Data Nascita: 19/03/1987
455	**COLA CLAUDIA**	**3,000**	Data Spec.: 03/02/2018, Data Laurea: 20/10/2010, Data Nascita: 17/07/1982
456	**DE GIUSEPPE FLAVIA**	**3,000**	Data Spec.: 03/02/2018, Data Laurea: 11/11/2011, Data Nascita: 02/04/1984

FIRMATO
IL DIRETTORE GENERALE

ANTONIO SANGUEDOLCE

S.I.S.: REGIONE PUGLIA

MEDSPAI - SER020112

GRADUATORIA PSICOLOGI

AREA PROFESSIONALE: PSICOLOGI
ANNO RIFERIMENTO: 2020
STATO GRADUATORIA: DEFINITIVA

BRANCA: 40 - PSICOLOGIA
DATA DELIBERA:
NUM. DELIBERA:
DATA PUBBLICAZIONE:

POSIZIONE	NOMINATIVO	PUNTEGGIO	NOTE
457	**DE COMITE VALERIA**	**3,000**	Data Spec.: 13/02/2018, Data Laurea: 20/12/2002, Data Nascita: 22/07/1977
458	**SCIACCA GIUSEPPINA**	**3,000**	Data Spec.: 09/11/2018, Data Laurea: 20/01/2011, Data Nascita: 26/01/1968
459	**SANNINO DANIELA**	**3,000**	Data Spec.: 21/01/2019, Data Laurea: 13/12/2011, Data Nascita: 06/02/1978
460	**GRECO BEATRICE**	**3,000**	Data Spec.: 21/01/2019, Data Laurea: 06/03/2012, Data Nascita: 21/07/1981

FIRMATO
IL DIRETTORE GENERALE

ANTONIO SANGUEDOLCE

GRADUATORIA PSICOLOGI

AREA PROFESSIONALE: PSICOLOGI
ANNO RIFERIMENTO: 2020
STATO GRADUATORIA: DEFINITIVA

BRANCA: 40 - PSICOLOGIA
DATA DELIBERA:
NUM. DELIBERA:
DATA PUBBLICAZIONE:

ESCLUSI DALLA GRADUATORIA

NOMINATIVO	MOTIVAZIONE ESCLUSIONE
ACHILLE AURORA	Manca titolo accademico valido per l'inclusione
ANGELETTI FRANCESCA	Manca titolo accademico valido per l'inclusione
CHIETI ANTONELLA	Manca titolo accademico valido per l'inclusione
CURIGLIANO VITANNA	Manca titolo accademico valido per l'inclusione
DI PERNA LEONARDO	Manca titolo accademico valido per l'inclusione

FIRMATO
IL DIRETTORE GENERALE

ANTONIO SANGUEDOLCE

S.I.S.: **REGIONE PUGLIA**

MEDSPAI - SER020112

GRADUATORIA PSICOLOGI

AREA PROFESSIONALE:	PSICOLOGI	***BRANCA:***	40 - PSICOLOGIA
ANNO RIFERIMENTO:	2020	***DATA DELIBERA:***	
STATO GRADUATORIA:	DEFINITIVA	***NUM. DELIBERA:***	
		DATA PUBBLICAZIONE:	

NOMINATIVO	MOTIVAZIONE ESCLUSIONE
FRANCHINO MATTEO	**Manca titolo accademico valido per l'inclusione**
FRENI VALENTINA	**Manca titolo accademico valido per l'inclusione**
GUERRA SARAH	**Manca titolo accademico valido per l'inclusione**
MARCHITELLI ROSA	**Manca titolo accademico valido per l'inclusione**
MARINACI MANUELA	**Manca titolo accademico valido per l'inclusione**
PETRONE CLAUDIA	**Manca titolo accademico valido per l'inclusione**

FIRMATO
IL DIRETTORE GENERALE

ANTONIO SANGUEDOLCE

GRADUATORIA PSICOLOGI

AREA PROFESSIONALE: PSICOLOGI
ANNO RIFERIMENTO: 2020
STATO GRADUATORIA: DEFINITIVA

BRANCA: 40 - PSICOLOGIA
DATA DELIBERA:
NUM. DELIBERA:
DATA PUBBLICAZIONE:

NOMINATIVO	MOTIVAZIONE ESCLUSIONE
RENNA ANGELA	**Manca titolo accademico valido per l'inclusione**
RIPOLI ORIANA	**Manca titolo accademico valido per l'inclusione**
SAGGESE VALENTINA	**Manca titolo accademico valido per l'inclusione**
SANARICO MICHELA	**Manca titolo accademico valido per l'inclusione**
SCARIMBOLO ROSA	**Manca titolo accademico valido per l'inclusione**
TODISCO SILVIO	**Manca titolo accademico valido per l'inclusione**

FIRMATO
IL DIRETTORE GENERALE

ANTONIO SANGUEDOLCE

S.I.S.: **REGIONE PUGLIA**

MEDSPAI - SER020112

GRADUATORIA PSICOLOGI

AREA PROFESSIONALE:	PSICOLOGI	***BRANCA:***	40 - PSICOLOGIA
ANNO RIFERIMENTO:	2020	***DATA DELIBERA:***	
STATO GRADUATORIA:	DEFINITIVA	***NUM. DELIBERA:***	
		DATA PUBBLICAZIONE:	

NOMINATIVO	MOTIVAZIONE ESCLUSIONE
TRIA DOLORES	**Manca titolo accademico valido per l'inclusione**

FIRMATO
IL DIRETTORE GENERALE

ANTONIO SANGUEDOLCE

GRADUATORIA CHIMICI

AREA PROFESSIONALE: CHIMICI
ANNO RIFERIMENTO: 2020
STATO GRADUATORIA: DEFINITIVA

BRANCA: 41 - CHIMICA
DATA DELIBERA:
NUM. DELIBERA:
DATA PUBBLICAZIONE:

POSIZIONE	NOMINATIVO	PUNTEGGIO	NOTE
1	**GAMBINO RITA**	**6,000**	

FIRMATO
IL DIRETTORE GENERALE

ANTONIO SANGUEDOLCE

S.I.S.: REGIONE PUGLIA

MEDSPAI - SER020112

GRADUATORIA BIOLOGI

AREA PROFESSIONALE: BIOLOGI
ANNO RIFERIMENTO: 2020
STATO GRADUATORIA: DEFINITIVA

BRANCA: 4 - BIOLOGIA
DATA DELIBERA:
NUM. DELIBERA:
DATA PUBBLICAZIONE:

POSIZIONE	NOMINATIVO	PUNTEGGIO	NOTE
1	**SCOLARO ETTORE**	**23,285**	
2	**VILLANI GIANCARLO**	**16,612**	
3	**SEMERARO MARIA GRAZIA**	**13,367**	
4	**CARDINALI ROBERTA**	**12,752**	
5	**MAIELLO CIRO**	**11,386**	
6	**MAGALDI SIMONA**	**10,596**	

FIRMATO
IL DIRETTORE GENERALE

ANTONIO SANGUEDOLCE

GRADUATORIA BIOLOGI

AREA PROFESSIONALE: BIOLOGI
ANNO RIFERIMENTO: 2020
STATO GRADUATORIA: DEFINITIVA

BRANCA: 4 - BIOLOGIA
DATA DELIBERA:
NUM. DELIBERA:
DATA PUBBLICAZIONE:

POSIZIONE	NOMINATIVO	PUNTEGGIO	NOTE
7	**MIRIZZI ANTONELLA**	**10,040**	
8	**FLOCCARI FEDERICA**	**9,351**	
9	**VETRUGNO CARLA**	**9,252**	
10	**MAZZOTTA ANNALISA**	**9,072**	
11	**STELLA SERAFINA**	**9,000**	Data Spec.: 18/06/1993, Data Laurea: 15/07/1988, Data Nascita: 28/03/1964
12	**RIZZI DONATELLA**	**9,000**	Data Spec.: 24/11/1997, Data Laurea: 14/02/1992, Data Nascita: 02/07/1968

FIRMATO
IL DIRETTORE GENERALE

ANTONIO SANGUEDOLCE

S.I.S.: REGIONE PUGLIA

MEDSPAI - SER020112

GRADUATORIA BIOLOGI

AREA PROFESSIONALE: BIOLOGI
ANNO RIFERIMENTO: 2020
STATO GRADUATORIA: DEFINITIVA

BRANCA: 4 - BIOLOGIA
DATA DELIBERA:
NUM. DELIBERA:
DATA PUBBLICAZIONE:

POSIZIONE	NOMINATIVO	PUNTEGGIO	NOTE
13	**MENEGAZZI PAOLA**	**9,000**	Data Spec.: 26/10/1998, Data Laurea: 10/03/1993, Data Nascita: 19/08/1968
14	**MASCIANDARO MARIAROSALBA**	**9,000**	Data Spec.: 27/10/1999, Data Laurea: 15/07/1993, Data Nascita: 26/06/1968
15	**MISCIOSCIA MARINA**	**9,000**	Data Spec.: 24/11/2009, Data Laurea: 20/07/2005, Data Nascita: 02/04/1981
16	**CARBONE PAOLA**	**9,000**	Data Spec.: 15/11/2011, Data Laurea: 25/10/2006, Data Nascita: 29/06/1961
17	**LEONETTI CATERINA**	**9,000**	Data Spec.: 16/11/2011, Data Laurea: 20/07/2005, Data Nascita: 15/06/1981
18	**CALVI STEFANIA**	**9,000**	Data Spec.: 16/11/2012, Data Laurea: 15/11/2007, Data Nascita: 09/12/1980

FIRMATO
IL DIRETTORE GENERALE

ANTONIO SANGUEDOLCE

GRADUATORIA BIOLOGI

AREA PROFESSIONALE: BIOLOGI
ANNO RIFERIMENTO: 2020
STATO GRADUATORIA: DEFINITIVA

BRANCA: 4 - BIOLOGIA
DATA DELIBERA:
NUM. DELIBERA:
DATA PUBBLICAZIONE:

POSIZIONE	NOMINATIVO	PUNTEGGIO	NOTE
19	**CASAMASSIMA ANGELA**	**9,000**	Data Spec.: 11/04/2014, Data Laurea: 21/11/2008, Data Nascita: 11/12/1981
20	**LEONE STEFANIA**	**9,000**	Data Spec.: 11/07/2014, Data Laurea: 22/07/2008, Data Nascita: 05/07/1984
21	**ABBRACCIAVENTO LETIZIA**	**9,000**	Data Spec.: 18/05/2015, Data Laurea: 21/04/2009, Data Nascita: 12/12/1982
22	**LENTINI MARIA LUISA**	**9,000**	Data Spec.: 28/05/2015, Data Laurea: 29/04/2010, Data Nascita: 16/04/1986
23	**MONTAGNA PAOLO**	**9,000**	Data Spec.: 23/07/2015, Data Laurea: 20/10/2009, Data Nascita: 08/05/1983
24	**ROLLO ANNA MARIA**	**9,000**	Data Spec.: 30/06/2016, Data Laurea: 17/12/2009, Data Nascita: 12/09/1983

FIRMATO
IL DIRETTORE GENERALE

ANTONIO SANGUEDOLCE

S.I.S.: REGIONE PUGLIA

MEDSPAI - SER020112

GRADUATORIA BIOLOGI

AREA PROFESSIONALE: BIOLOGI
ANNO RIFERIMENTO: 2020
STATO GRADUATORIA: DEFINITIVA

BRANCA: 4 - BIOLOGIA
DATA DELIBERA:
NUM. DELIBERA:
DATA PUBBLICAZIONE:

POSIZIONE	NOMINATIVO	PUNTEGGIO	NOTE
25	**MOLINARIO ROSSANA**	**9,000**	Data Spec.: 23/06/2017, Data Laurea: 26/10/2011, Data Nascita: 12/07/1984
26	**NOTARISTEFANO NORMA**	**9,000**	Data Spec.: 04/07/2017, Data Laurea: 19/11/2009, Data Nascita: 20/09/1983
27	**ROSATO CHIARA**	**9,000**	Data Spec.: 04/07/2017, Data Laurea: 17/07/2012, Data Nascita: 18/03/1988
28	**PATRIZIO MARIA PIA**	**9,000**	Data Spec.: 10/07/2017, Data Laurea: 14/12/2011, Data Nascita: 02/03/1986
29	**BLASI ALETHEIA**	**9,000**	Data Spec.: 05/09/2017, Data Laurea: 23/02/2012, Data Nascita: 15/07/1987
30	**MODUGNO ANTONELLA**	**9,000**	Data Spec.: 03/10/2017, Data Laurea: 20/03/2013, Data Nascita: 22/11/1986

FIRMATO
IL DIRETTORE GENERALE

ANTONIO SANGUEDOLCE

GRADUATORIA BIOLOGI

AREA PROFESSIONALE: BIOLOGI
ANNO RIFERIMENTO: 2020
STATO GRADUATORIA: DEFINITIVA

BRANCA: 4 - BIOLOGIA
DATA DELIBERA:
NUM. DELIBERA:
DATA PUBBLICAZIONE:

POSIZIONE	NOMINATIVO	PUNTEGGIO	NOTE
31	**ZIZZARI MARTA**	**9,000**	Data Spec.: 03/10/2017, Data Laurea: 10/04/2013, Data Nascita: 21/09/1988
32	**SCIANDRA ILARIA**	**9,000**	Data Spec.: 25/10/2017, Data Laurea: 21/03/2013, Data Nascita: 21/02/1988
33	**VISINO FABRIZIO**	**9,000**	Data Spec.: 26/10/2017, Data Laurea: 20/03/2013, Data Nascita: 14/07/1987
34	**SCHIFANO CHIARA**	**9,000**	Data Spec.: 08/11/2017, Data Laurea: 16/04/2012, Data Nascita: 23/08/1987
35	**PANSA LUCIA**	**9,000**	Data Spec.: 15/12/2017, Data Laurea: 24/07/2012, Data Nascita: 15/09/1986
36	**DE LAURENTIIS VITTORIANA**	**9,000**	Data Spec.: 18/10/2018, Data Laurea: 20/03/2013, Data Nascita: 26/10/1987

FIRMATO
IL DIRETTORE GENERALE

ANTONIO SANGUEDOLCE

S.I.S.: REGIONE PUGLIA

MEDSPAI - SER020112

GRADUATORIA BIOLOGI

AREA PROFESSIONALE: BIOLOGI
ANNO RIFERIMENTO: 2020
STATO GRADUATORIA: DEFINITIVA

BRANCA: 4 - BIOLOGIA
DATA DELIBERA:
NUM. DELIBERA:
DATA PUBBLICAZIONE:

POSIZIONE	NOMINATIVO	PUNTEGGIO	NOTE
37	**PALMIERI MARIA ANGELA**	**8,040**	
38	**SPINELLI ROSA**	**8,000**	Data Spec.: 28/10/2002, Data Laurea: 14/11/1996, Data Nascita: 25/03/1966
39	**CALO' MARIA CHIARA**	**8,000**	Data Spec.: 29/10/2008, Data Laurea: 27/10/2004, Data Nascita: 11/08/1976
40	**CARLUCCIO MARIA ESTER**	**8,000**	Data Spec.: 23/07/2009, Data Laurea: 16/03/2005, Data Nascita: 03/10/1974
41	**FUZIO DIANA**	**8,000**	Data Spec.: 24/11/2009, Data Laurea: 09/03/2005, Data Nascita: 10/11/1979
42	**DI MARZO LUCIA**	**8,000**	Data Spec.: 24/11/2009, Data Laurea: 09/03/2006, Data Nascita: 11/06/1976

FIRMATO
IL DIRETTORE GENERALE

ANTONIO SANGUEDOLCE

GRADUATORIA BIOLOGI

AREA PROFESSIONALE: BIOLOGI
ANNO RIFERIMENTO: 2020
STATO GRADUATORIA: DEFINITIVA

BRANCA: 4 - BIOLOGIA
DATA DELIBERA:
NUM. DELIBERA:
DATA PUBBLICAZIONE:

POSIZIONE	NOMINATIVO	PUNTEGGIO	NOTE
43	**SOROBERTO MARIA**	**8,000**	Data Spec.: 07/07/2011, Data Laurea: 24/07/1996, Data Nascita: 18/01/1970
44	**CURIGLIANO COSIMO**	**8,000**	Data Spec.: 07/07/2011, Data Laurea: 09/03/2006, Data Nascita: 27/03/1978
45	**ROMANO TEODORO**	**8,000**	Data Spec.: 05/10/2011, Data Laurea: 10/11/2005, Data Nascita: 25/05/1958
46	**SPEDICATI LUIGI**	**8,000**	Data Spec.: 05/10/2011, Data Laurea: 19/12/2005, Data Nascita: 05/09/1975
47	**SANTANTONIO MARILINA**	**8,000**	Data Spec.: 15/11/2011, Data Laurea: 21/07/2004, Data Nascita: 20/02/1973
48	**NOLASCO EMANUELA**	**8,000**	Data Spec.: 18/12/2012, Data Laurea: 17/12/2003, Data Nascita: 17/04/1978

FIRMATO
IL DIRETTORE GENERALE

ANTONIO SANGUEDOLCE

S.I.S.: REGIONE PUGLIA

MEDSPAI - SER020112

GRADUATORIA BIOLOGI

AREA PROFESSIONALE: BIOLOGI
ANNO RIFERIMENTO: 2020
STATO GRADUATORIA: DEFINITIVA

BRANCA: 4 - BIOLOGIA
DATA DELIBERA:
NUM. DELIBERA:
DATA PUBBLICAZIONE:

POSIZIONE	NOMINATIVO	PUNTEGGIO	NOTE
49	**MIRAGLIOTTA LUISA**	**8,000**	Data Spec.: 25/11/2013, Data Laurea: 26/07/2007, Data Nascita: 27/04/1984
50	**TARANTINO PAOLO**	**8,000**	Data Spec.: 22/04/2015, Data Laurea: 14/12/2007, Data Nascita: 05/11/1983
51	**MOCELLIN DARIA**	**8,000**	Data Spec.: 11/05/2015, Data Laurea: 31/10/2008, Data Nascita: 26/01/1984
52	**CAPOLONGO CARMEN**	**8,000**	Data Spec.: 28/05/2015, Data Laurea: 19/11/2009, Data Nascita: 08/06/1984
53	**PERES CLAUDIA**	**8,000**	Data Spec.: 08/07/2016, Data Laurea: 24/04/2009, Data Nascita: 18/04/1982
54	**DE SIMONE FABIO**	**8,000**	Data Spec.: 12/07/2016, Data Laurea: 18/02/2010, Data Nascita: 20/01/1986

FIRMATO
IL DIRETTORE GENERALE

ANTONIO SANGUEDOLCE

GRADUATORIA BIOLOGI

AREA PROFESSIONALE: BIOLOGI
ANNO RIFERIMENTO: 2020
STATO GRADUATORIA: DEFINITIVA

BRANCA: 4 - BIOLOGIA
DATA DELIBERA:
NUM. DELIBERA:
DATA PUBBLICAZIONE:

POSIZIONE	NOMINATIVO	PUNTEGGIO	NOTE
55	**MOSTICCHIO ANNAMARIA**	**8,000**	Data Spec.: 13/07/2016, Data Laurea: 23/03/2011, Data Nascita: 01/06/1985
56	**LESTINGI MIRELLA**	**8,000**	Data Spec.: 14/07/2016, Data Laurea: 23/07/2008, Data Nascita: 27/03/1974
57	**SERRA SIMONA**	**8,000**	Data Spec.: 22/06/2017, Data Laurea: 21/07/2010, Data Nascita: 04/07/1985
58	**DE PACE VANESSA**	**8,000**	Data Spec.: 20/09/2017, Data Laurea: 20/03/2013, Data Nascita: 03/09/1987
59	**ACCOGLI MARISA**	**8,000**	Data Spec.: 26/09/2017, Data Laurea: 27/02/2009, Data Nascita: 27/09/1981
60	**VICENTI CHIARA**	**8,000**	Data Spec.: 26/10/2017, Data Laurea: 27/10/2006, Data Nascita: 28/03/1980

FIRMATO
IL DIRETTORE GENERALE

ANTONIO SANGUEDOLCE

S.I.S.: REGIONE PUGLIA

MEDSPAI - SER020112

GRADUATORIA BIOLOGI

AREA PROFESSIONALE: BIOLOGI
ANNO RIFERIMENTO: 2020
STATO GRADUATORIA: DEFINITIVA

BRANCA: 4 - BIOLOGIA
DATA DELIBERA:
NUM. DELIBERA:
DATA PUBBLICAZIONE:

POSIZIONE	NOMINATIVO	PUNTEGGIO	NOTE
61	**SANTOCCHIO VALENTINA**	**8,000**	Data Spec.: 26/10/2017, Data Laurea: 27/03/2017, Data Nascita: 21/03/1983
62	**RENIS MARIANNA**	**8,000**	Data Spec.: 29/11/2017, Data Laurea: 28/10/2009, Data Nascita: 21/02/1983
63	**GALASSO GIORGIA**	**8,000**	Data Spec.: 24/01/2018, Data Laurea: 10/04/2013, Data Nascita: 06/04/1986
64	**ADDATI GRAZIA**	**8,000**	Data Spec.: 18/10/2018, Data Laurea: 20/03/2013, Data Nascita: 23/06/1986
65	**PESOLE PASQUA LETIZIA**	**8,000**	Data Spec.: 30/10/2018, Data Laurea: 20/03/2013, Data Nascita: 12/05/1985
66	**STORELLI FABIO**	**7,140**	

FIRMATO
IL DIRETTORE GENERALE

ANTONIO SANGUEDOLCE

GRADUATORIA BIOLOGI

AREA PROFESSIONALE: BIOLOGI
ANNO RIFERIMENTO: 2020
STATO GRADUATORIA: DEFINITIVA

BRANCA: 4 - BIOLOGIA
DATA DELIBERA:
NUM. DELIBERA:
DATA PUBBLICAZIONE:

POSIZIONE	NOMINATIVO	PUNTEGGIO	NOTE
67	**TAGLIAFERRO LUIGI**	**7,000**	Data Spec.: 04/11/1998, Data Laurea: 22/03/1984, Data Nascita: 01/08/1960
68	**LIOCE GIANLUCA**	**7,000**	Data Spec.: 28/11/2006, Data Laurea: 07/11/2001, Data Nascita: 28/09/1976
69	**GIANNOTTA ANGELA**	**7,000**	Data Spec.: 13/01/2011, Data Laurea: 19/07/2005, Data Nascita: 18/03/1980
70	**GELORMINI MARIASERENA**	**7,000**	Data Spec.: 20/03/2014, Data Laurea: 17/04/2008, Data Nascita: 06/05/1982
71	**FORCINITI CLORINDA**	**7,000**	Data Spec.: 20/03/2014, Data Laurea: 21/07/2008, Data Nascita: 12/09/1984
72	**DI TOMMASO SILVIA**	**7,000**	Data Spec.: 06/11/2017, Data Laurea: 19/12/2005, Data Nascita: 23/03/1981

FIRMATO
IL DIRETTORE GENERALE

ANTONIO SANGUEDOLCE

S.I.S.: REGIONE PUGLIA

MEDSPAI - SER020112

GRADUATORIA BIOLOGI

AREA PROFESSIONALE: BIOLOGI
ANNO RIFERIMENTO: 2020
STATO GRADUATORIA: DEFINITIVA

BRANCA: 4 - BIOLOGIA
DATA DELIBERA:
NUM. DELIBERA:
DATA PUBBLICAZIONE:

POSIZIONE	NOMINATIVO	PUNTEGGIO	NOTE
73	**ANTICO STEFANIA GIOVANNA**	**7,000**	Data Spec.: 09/04/2018, Data Laurea: 12/07/2011, Data Nascita: 19/08/1986
74	**DE SANTIS MARILENA**	**6,000**	Data Spec.: 05/11/2004, Data Laurea: 17/07/1989, Data Nascita: 24/05/1961
75	**NACHIRA ANTONIO**	**6,000**	Data Spec.: 09/11/2007, Data Laurea: 25/03/2002, Data Nascita: 25/06/1974
76	**DE PASCALIS IVANA**	**6,000**	Data Spec.: 18/11/2009, Data Laurea: 27/10/2005, Data Nascita: 18/05/1980
77	**MONGELLI GIOVANNA**	**6,000**	Data Spec.: 15/11/2011, Data Laurea: 09/11/2005, Data Nascita: 25/01/1979
78	**GATTO VINCENZO GIUSEPPE**	**6,000**	Data Spec.: 28/02/2012, Data Laurea: 10/11/2005, Data Nascita: 14/03/1963

FIRMATO
IL DIRETTORE GENERALE

ANTONIO SANGUEDOLCE

GRADUATORIA BIOLOGI

AREA PROFESSIONALE: BIOLOGI
ANNO RIFERIMENTO: 2020
STATO GRADUATORIA: DEFINITIVA

BRANCA: 4 - BIOLOGIA
DATA DELIBERA:
NUM. DELIBERA:
DATA PUBBLICAZIONE:

POSIZIONE	NOMINATIVO	PUNTEGGIO	NOTE
79	**SUMA CARMELA**	**6,000**	Data Spec.: 28/05/2015, Data Laurea: 03/03/2009, Data Nascita: 20/12/1968
80	**LEONE CARLA MARIA**	**6,000**	Data Spec.: 08/07/2016, Data Laurea: 16/11/2006, Data Nascita: 11/05/1980
81	**DE RAZZA FRANCESCA**	**5,150**	
82	**BIANCO MARIA GRAZIA**	**5,000**	Data Spec.: 18/07/2008, Data Laurea: 18/07/2001, Data Nascita: 11/08/1971
83	**AMATO GIANLUCA**	**5,000**	Data Spec.: 28/10/2008, Data Laurea: 05/03/2002, Data Nascita: 18/09/1973
84	**LOTTI FERNANDA LUCIA**	**5,000**	Data Spec.: 28/10/2010, Data Laurea: 23/02/2007, Data Nascita: 02/01/1965

FIRMATO
IL DIRETTORE GENERALE

ANTONIO SANGUEDOLCE

S.I.S.: REGIONE PUGLIA

MEDSPAI - SER020112

GRADUATORIA BIOLOGI

AREA PROFESSIONALE: BIOLOGI
ANNO RIFERIMENTO: 2020
STATO GRADUATORIA: DEFINITIVA

BRANCA: 4 - BIOLOGIA
DATA DELIBERA:
NUM. DELIBERA:
DATA PUBBLICAZIONE:

POSIZIONE	NOMINATIVO	PUNTEGGIO	NOTE
85	**MONTANARO STEFANIA**	**5,000**	Data Spec.: 03/11/2010, Data Laurea: 19/10/2005, Data Nascita: 27/10/1964
86	**MAZZEI FRANCESCA**	**5,000**	Data Spec.: 13/12/2010, Data Laurea: 30/03/2006, Data Nascita: 24/08/1980
87	**CIOCIOLA MIRIAM**	**5,000**	Data Spec.: 15/04/2014, Data Laurea: 15/04/2014, Data Nascita: 24/05/1977
88	**DIMA VERONICA**	**5,000**	Data Spec.: 11/11/2015, Data Laurea: 20/09/2007, Data Nascita: 11/11/1982
89	**QUAGNANO SERENA**	**5,000**	Data Spec.: 14/07/2016, Data Laurea: 29/04/2009, Data Nascita: 16/07/1984
90	**SPEDICATO ANGELA**	**5,000**	Data Spec.: 14/07/2016, Data Laurea: 21/04/2010, Data Nascita: 10/06/1983

FIRMATO
IL DIRETTORE GENERALE

ANTONIO SANGUEDOLCE

GRADUATORIA BIOLOGI

AREA PROFESSIONALE: BIOLOGI
ANNO RIFERIMENTO: 2020
STATO GRADUATORIA: DEFINITIVA

BRANCA: 4 - BIOLOGIA
DATA DELIBERA:
NUM. DELIBERA:
DATA PUBBLICAZIONE:

POSIZIONE	NOMINATIVO	PUNTEGGIO	NOTE
91	**BOSCIA ANTONIO**	**5,000**	Data Spec.: 10/07/2017, Data Laurea: 22/03/2012, Data Nascita: 13/06/1983
92	**CEDOLA DONATELLA**	**5,000**	Data Spec.: 20/09/2017, Data Laurea: 12/03/2012, Data Nascita: 04/09/1984
93	**MARZANO MAURO MARIA**	**5,000**	Data Spec.: 13/12/2018, Data Laurea: 12/12/2012, Data Nascita: 05/08/1986
94	**GALLORINI LUCA**	**3,000**	Data Spec.: 07/07/2009, Data Laurea: 14/12/2004, Data Nascita: 05/02/1975
95	**RUSSO MONICA**	**3,000**	Data Spec.: 05/10/2017, Data Laurea: 11/10/2011, Data Nascita: 12/10/1963

FIRMATO
IL DIRETTORE GENERALE

ANTONIO SANGUEDOLCE

S.I.S.: **REGIONE PUGLIA**

MEDSPAI - SER020112

GRADUATORIA BIOLOGI

AREA PROFESSIONALE:	BIOLOGI	***BRANCA:***	4 - BIOLOGIA
ANNO RIFERIMENTO:	2020	***DATA DELIBERA:***	
STATO GRADUATORIA:	DEFINITIVA	***NUM. DELIBERA:***	
		DATA PUBBLICAZIONE:	

NOMINATIVO	MOTIVAZIONE ESCLUSIONE
ESCLUSI DALLA GRADUATORIA	
ANDRULLI BUCCHERI VALENTINA	**Manca titolo accademico valido per l'inclusione**
GABRIELI MANUELA	**Manca titolo accademico valido per l'inclusione**
GIULIANI ILARIA GRAZIA	**Manca titolo accademico valido per l'inclusione**
GOFFREDO SERENA	**Manca titolo accademico valido per l'inclusione**
GOFFREDO TANIA	**Manca titolo accademico valido per l'inclusione**

FIRMATO
IL DIRETTORE GENERALE

ANTONIO SANGUEDOLCE

GRADUATORIA BIOLOGI

AREA PROFESSIONALE: BIOLOGI
ANNO RIFERIMENTO: 2020
STATO GRADUATORIA: DEFINITIVA

BRANCA: 4 - BIOLOGIA
DATA DELIBERA:
NUM. DELIBERA:
DATA PUBBLICAZIONE:

NOMINATIVO	MOTIVAZIONE ESCLUSIONE
MENCONI ALESSIA	**Manca titolo accademico valido per l'inclusione**
SOZIO MICHELE	**Manca titolo accademico valido per l'inclusione**
TROISI MARCO	**Manca titolo accademico valido per l'inclusione**
VINCENTI MARINA	**Manca titolo accademico valido per l'inclusione**

FIRMATO
IL DIRETTORE GENERALE

ANTONIO SANGUEDOLCE

S.I.S.: REGIONE PUGLIA

MEDSPAI - SER020112

GRADUATORIA MEDICI VETERINARI

AREA PROFESSIONALE: GRADUATORIA MEDICI VETERINARI
ANNO RIFERIMENTO: 2020
STATO GRADUATORIA: DEFINITIVA
BRANCA: 21 - IGIENE DEGLI ALIMENTI DI ORIGINE ANIMALE E LORO DERIVATI
DATA DELIBERA:
NUM. DELIBERA:
DATA PUBBLICAZIONE:

POSIZIONE	NOMINATIVO	PUNTEGGIO	NOTE
1	**DELLA VECCHIA NICOLA**	**34,336**	
2	**VENDITTI GIOVANNI**	**17,397**	
3	**PORZIA DONATELLA**	**12,552**	
4	**VILLANI ANNA LINDA ASSUNTA**	**11,575**	
5	**GEMMATI MARCO**	**11,030**	
6	**LAROCCA VITTORIO**	**10,000**	

FIRMATO
IL DIRETTORE GENERALE

ANTONIO SANGUEDOLCE

GRADUATORIA MEDICI VETERINARI

AREA PROFESSIONALE: GRADUATORIA MEDICI VETERINARI
ANNO RIFERIMENTO: 2020
STATO GRADUATORIA: DEFINITIVA
BRANCA: 21 - IGIENE DEGLI ALIMENTI DI ORIGINE ANIMALE E LORO DERIVATI
DATA DELIBERA:
NUM. DELIBERA:
DATA PUBBLICAZIONE:

POSIZIONE	NOMINATIVO	PUNTEGGIO	NOTE
7	**RUSSO MARTA**	**9,857**	
8	**BOCCACCIO MARIANNA**	**9,225**	
9	**DI PINTO PIETRO**	**9,135**	
10	**MATERA SABINO**	**9,000**	Data Spec.: 26/01/2007, Data Laurea: 08/11/2002, Data Nascita: 09/04/1977
11	**FERRARA ALFREDO**	**9,000**	Data Spec.: 25/09/2009, Data Laurea: 16/03/2006, Data Nascita: 06/10/1977
12	**SALERNO ALESSANDRO GIUSEPPE**	**9,000**	Data Spec.: 13/04/2010, Data Laurea: 26/10/2006, Data Nascita: 25/09/1980

FIRMATO
IL DIRETTORE GENERALE

ANTONIO SANGUEDOLCE

S.I.S.: **REGIONE PUGLIA**

MEDSPAI - SER020112

GRADUATORIA MEDICI VETERINARI

AREA PROFESSIONALE: GRADUATORIA MEDICI VETERINARI
ANNO RIFERIMENTO: 2020
STATO GRADUATORIA: DEFINITIVA
BRANCA: 21 - IGIENE DEGLI ALIMENTI DI ORIGINE ANIMALE E LORO DERIVATI
DATA DELIBERA:
NUM. DELIBERA:
DATA PUBBLICAZIONE:

POSIZIONE	NOMINATIVO	PUNTEGGIO	NOTE
13	**NICASSIO MICHELE**	**9,000**	Data Spec.: 17/12/2014, Data Laurea: 22/02/2002, Data Nascita: 17/06/1977
14	**MATARRESE ROCCO**	**9,000**	Data Spec.: 17/12/2015, Data Laurea: 05/11/2004, Data Nascita: 16/07/1978
15	**VARVARA MICHELE**	**9,000**	Data Spec.: 03/11/2016, Data Laurea: 23/04/2013, Data Nascita: 09/06/1988
16	**DE ROBERTIS SILVIA**	**9,000**	Data Spec.: 18/07/2017, Data Laurea: 16/07/2009, Data Nascita: 05/12/1983
17	**DALENO ROBERTO**	**9,000**	Data Spec.: 23/10/2017, Data Laurea: 13/11/2013, Data Nascita: 25/09/1985
18	**TASSIELLO FRANCESCA**	**8,928**	

FIRMATO
IL DIRETTORE GENERALE

ANTONIO SANGUEDOLCE

GRADUATORIA MEDICI VETERINARI

AREA PROFESSIONALE: GRADUATORIA MEDICI VETERINARI
ANNO RIFERIMENTO: 2020
STATO GRADUATORIA: DEFINITIVA
BRANCA: 21 - IGIENE DEGLI ALIMENTI DI ORIGINE ANIMALE E LORO DERIVATI
DATA DELIBERA:
NUM. DELIBERA:
DATA PUBBLICAZIONE:

POSIZIONE	NOMINATIVO	PUNTEGGIO	NOTE
19	**FUSIELLO NUNZIANA**	**8,558**	
20	**MARZANO MARIA ADA**	**8,344**	
21	**DE TULLIO ANNALISA**	**8,198**	
22	**SCARANGELLA FRANCESCO**	**8,191**	
23	**VERARDI RUGGERO**	**8,180**	
24	**DISANTO CHIARA**	**8,088**	

FIRMATO
IL DIRETTORE GENERALE

ANTONIO SANGUEDOLCE

S.I.S.: REGIONE PUGLIA

MEDSPAI - SER020112

GRADUATORIA MEDICI VETERINARI

AREA PROFESSIONALE: GRADUATORIA MEDICI VETERINARI
ANNO RIFERIMENTO: 2020
STATO GRADUATORIA: DEFINITIVA
BRANCA: 21 - IGIENE DEGLI ALIMENTI DI ORIGINE ANIMALE E LORO DERIVATI
DATA DELIBERA:
NUM. DELIBERA:
DATA PUBBLICAZIONE:

POSIZIONE	NOMINATIVO	PUNTEGGIO	NOTE
25	**D'ORSI GIUSEPPE**	**8,000**	Data Spec.: 23/07/2004, Data Laurea: 27/07/2000, Data Nascita: 19/11/1970
26	**D'ALBIS TIZIANA**	**8,000**	Data Spec.: 20/12/2007, Data Laurea: 27/04/2004, Data Nascita: 04/06/1974
27	**MERCURIO VALENTINA**	**8,000**	Data Spec.: 13/04/2010, Data Laurea: 06/04/2006, Data Nascita: 23/02/1980
28	**LORUSSO VANESSA**	**8,000**	Data Spec.: 08/10/2010, Data Laurea: 27/07/2004, Data Nascita: 30/04/1977
29	**STEFANIA FRANCESCO**	**8,000**	Data Spec.: 18/12/2012, Data Laurea: 09/12/1997, Data Nascita: 25/08/1967
30	**MORELLI ANNA**	**8,000**	Data Spec.: 18/12/2012, Data Laurea: 28/02/2006, Data Nascita: 14/02/1981

FIRMATO
IL DIRETTORE GENERALE

ANTONIO SANGUEDOLCE

GRADUATORIA MEDICI VETERINARI

AREA PROFESSIONALE: GRADUATORIA MEDICI VETERINARI
ANNO RIFERIMENTO: 2020
STATO GRADUATORIA: DEFINITIVA
BRANCA: 21 - IGIENE DEGLI ALIMENTI DI ORIGINE ANIMALE E LORO DERIVATI
DATA DELIBERA:
NUM. DELIBERA:
DATA PUBBLICAZIONE:

POSIZIONE	NOMINATIVO	PUNTEGGIO	NOTE
31	**BELLACICCO ELENA**	**8,000**	Data Spec.: 18/12/2012, Data Laurea: 16/07/2009, Data Nascita: 23/01/1982
32	**CONVERTINI MARIA VALERIA**	**8,000**	Data Spec.: 18/12/2013, Data Laurea: 20/10/2010, Data Nascita: 11/10/1982
33	**GRIMALDI LAURA**	**8,000**	Data Spec.: 23/10/2017, Data Laurea: 10/11/2011, Data Nascita: 07/08/1986
34	**GRIMALDI CLAUDIA ANNARITA**	**8,000**	Data Spec.: 23/10/2017, Data Laurea: 06/11/2014, Data Nascita: 07/12/1988
35	**SARACINO MARA**	**7,651**	
36	**CITO SARA**	**7,137**	

FIRMATO
IL DIRETTORE GENERALE

ANTONIO SANGUEDOLCE

S.I.S.: **REGIONE PUGLIA**

MEDSPAI - SER020112

GRADUATORIA MEDICI VETERINARI

AREA PROFESSIONALE: GRADUATORIA MEDICI VETERINARI
ANNO RIFERIMENTO: 2020
STATO GRADUATORIA: DEFINITIVA
BRANCA: 21 - IGIENE DEGLI ALIMENTI DI ORIGINE ANIMALE E LORO DERIVATI
DATA DELIBERA:
NUM. DELIBERA:
DATA PUBBLICAZIONE:

POSIZIONE	NOMINATIVO	PUNTEGGIO	NOTE
37	**CAVALLO ANGELO**	**7,120**	
38	**DE BENE CHIARA**	**7,000**	Data Spec.: 17/12/2014, Data Laurea: 17/12/2010, Data Nascita: 04/01/1984
39	**LAERA VINCENZO**	**7,000**	Data Spec.: 17/12/2014, Data Laurea: 24/02/2011, Data Nascita: 11/02/1983
40	**DIFONZO FRANCESCA**	**7,000**	Data Spec.: 17/12/2014, Data Laurea: 21/07/2011, Data Nascita: 28/05/1983
41	**CASCONE VALERIA**	**6,807**	
42	**CAPOZZO COSTANTINA**	**6,228**	

FIRMATO
IL DIRETTORE GENERALE

ANTONIO SANGUEDOLCE

GRADUATORIA MEDICI VETERINARI

AREA PROFESSIONALE: GRADUATORIA MEDICI VETERINARI
ANNO RIFERIMENTO: 2020
STATO GRADUATORIA: DEFINITIVA
BRANCA: 21 - IGIENE DEGLI ALIMENTI DI ORIGINE ANIMALE E LORO DERIVATI
DATA DELIBERA:
NUM. DELIBERA:
DATA PUBBLICAZIONE:

POSIZIONE	NOMINATIVO	PUNTEGGIO	NOTE
43	**CONTO' LEOPOLDO VITO**	**6,000**	Data Spec.: 14/03/2008, Data Laurea: 03/10/1996, Data Nascita: 19/02/1966
44	**CASIERI ALESSANDRA**	**6,000**	Data Spec.: 05/05/2008, Data Laurea: 12/11/1998, Data Nascita: 10/11/1966
45	**D'ANGELLA GRAZIA**	**6,000**	Data Spec.: 25/09/2009, Data Laurea: 27/04/2005, Data Nascita: 05/05/1979
46	**RIZZO MARCELLA**	**6,000**	Data Spec.: 13/04/2010, Data Laurea: 03/03/2003, Data Nascita: 13/08/1974
47	**ROMEO CONCETTA**	**6,000**	Data Spec.: 13/04/2010, Data Laurea: 27/04/2005, Data Nascita: 12/10/1975
48	**NIGRO ROCCO**	**6,000**	Data Spec.: 15/04/2010, Data Laurea: 05/11/2004, Data Nascita: 15/05/1977

FIRMATO
IL DIRETTORE GENERALE

ANTONIO SANGUEDOLCE

S.I.S.: REGIONE PUGLIA

MEDSPAI - SER020112

GRADUATORIA MEDICI VETERINARI

AREA PROFESSIONALE: GRADUATORIA MEDICI VETERINARI
ANNO RIFERIMENTO: 2020
STATO GRADUATORIA: DEFINITIVA
BRANCA: 21 - IGIENE DEGLI ALIMENTI DI ORIGINE ANIMALE E LORO DERIVATI
DATA DELIBERA:
NUM. DELIBERA:
DATA PUBBLICAZIONE:

POSIZIONE	NOMINATIVO	PUNTEGGIO	NOTE
49	**DELL'ERBA MARILENA**	**6,000**	Data Spec.: 16/12/2010, Data Laurea: 09/03/2007, Data Nascita: 17/07/1977
50	**LOSURDO MICHELE**	**6,000**	Data Spec.: 29/11/2011, Data Laurea: 28/10/2005, Data Nascita: 27/11/1978
51	**DE PALMA ANTONIA**	**6,000**	Data Spec.: 27/11/2014, Data Laurea: 09/04/2003, Data Nascita: 06/06/1974
52	**FICCO GIGLIOLA VITTORIA**	**6,000**	Data Spec.: 04/11/2016, Data Laurea: 23/04/2013, Data Nascita: 18/01/1985
53	**SAULLE SONIA**	**6,000**	Data Spec.: 23/10/2017, Data Laurea: 12/11/2013, Data Nascita: 25/02/1988
54	**AVENTAGGIATO MARCELLA**	**6,000**	Data Spec.: 23/10/2017, Data Laurea: 25/07/2014, Data Nascita: 01/05/1988

FIRMATO
IL DIRETTORE GENERALE

ANTONIO SANGUEDOLCE

GRADUATORIA MEDICI VETERINARI

AREA PROFESSIONALE: GRADUATORIA MEDICI VETERINARI
ANNO RIFERIMENTO: 2020
STATO GRADUATORIA: DEFINITIVA
BRANCA: 21 - IGIENE DEGLI ALIMENTI DI ORIGINE ANIMALE E LORO DERIVATI
DATA DELIBERA:
NUM. DELIBERA:
DATA PUBBLICAZIONE:

POSIZIONE	NOMINATIVO	PUNTEGGIO	NOTE
55	**DI CATERINO SALVATORE MANLIO**	**5,928**	
56	**LOIACONO MONIA**	**5,144**	
57	**CONTIN TIZIANA**	**5,000**	Data Spec.: 27/10/1995, Data Laurea: 30/07/1992, Data Nascita: 24/06/1966
58	**GISOTTI GAIA DOMENICA**	**5,000**	Data Spec.: 18/10/2005, Data Laurea: 04/04/2000, Data Nascita: 06/12/1974
59	**GATTULLI ANTONIO**	**5,000**	Data Spec.: 18/10/2005, Data Laurea: 08/04/2002, Data Nascita: 08/04/1975
60	**CAMPANA MIRIAM**	**5,000**	Data Spec.: 18/10/2006, Data Laurea: 09/10/2001, Data Nascita: 21/03/1975

FIRMATO
IL DIRETTORE GENERALE

ANTONIO SANGUEDOLCE

S.I.S.: **REGIONE PUGLIA**

MEDSPAI - SER020112

GRADUATORIA MEDICI VETERINARI

AREA PROFESSIONALE: GRADUATORIA MEDICI VETERINARI
ANNO RIFERIMENTO: 2020
STATO GRADUATORIA: DEFINITIVA
BRANCA: 21 - IGIENE DEGLI ALIMENTI DI ORIGINE ANIMALE E LORO DERIVATI
DATA DELIBERA:
NUM. DELIBERA:
DATA PUBBLICAZIONE:

POSIZIONE	NOMINATIVO	PUNTEGGIO	NOTE
61	**CANDELIERI FEDERICA**	**5,000**	Data Spec.: 13/04/2010, Data Laurea: 28/10/2004, Data Nascita: 03/11/1977
62	**ACCOGLI SALVATORE**	**5,000**	Data Spec.: 13/04/2010, Data Laurea: 28/10/2005, Data Nascita: 28/03/1973
63	**TOSCANI MONIA MARIA MANUELA**	**5,000**	Data Spec.: 18/12/2012, Data Laurea: 29/04/2009, Data Nascita: 28/05/1977
64	**PACIFICO ANTONIO**	**5,000**	Data Spec.: 02/07/2014, Data Laurea: 16/01/2012, Data Nascita: 23/01/1985
65	**SOCCIO JACOPO**	**5,000**	Data Spec.: 26/10/2015, Data Laurea: 13/07/2011, Data Nascita: 11/01/1985
66	**TAVAGLIONE DOMENICO**	**5,000**	Data Spec.: 08/07/2016, Data Laurea: 21/03/2013, Data Nascita: 26/09/1986

FIRMATO
IL DIRETTORE GENERALE

ANTONIO SANGUEDOLCE

GRADUATORIA MEDICI VETERINARI

AREA PROFESSIONALE: GRADUATORIA MEDICI VETERINARI
ANNO RIFERIMENTO: 2020
STATO GRADUATORIA: DEFINITIVA
BRANCA: 21 - IGIENE DEGLI ALIMENTI DI ORIGINE ANIMALE E LORO DERIVATI
DATA DELIBERA:
NUM. DELIBERA:
DATA PUBBLICAZIONE:

POSIZIONE	NOMINATIVO	PUNTEGGIO	NOTE
67	**ACCOTO LAURA**	**5,000**	Data Spec.: 22/07/2016, Data Laurea: 21/03/2013, Data Nascita: 17/05/1985
68	**RENDINA DALILA MARIA**	**5,000**	Data Spec.: 24/10/2017, Data Laurea: 20/03/2014, Data Nascita: 07/01/1987
69	**CIRASOLA MARIA VINCENZA**	**5,000**	Data Spec.: 16/07/2018, Data Laurea: 19/02/2015, Data Nascita: 19/02/1989
70	**CERVO GENNARO**	**5,000**	Data Spec.: 16/07/2018, Data Laurea: 16/07/2015, Data Nascita: 05/04/1981
71	**DE FELICE GIUSEPPE**	**4,860**	
72	**DE SANTIS DANIELA**	**4,000**	Data Spec.: 18/06/1998, Data Laurea: 10/04/1995, Data Nascita: 31/01/1966

FIRMATO
IL DIRETTORE GENERALE

ANTONIO SANGUEDOLCE

S.I.S.: REGIONE PUGLIA

MEDSPAI - SER020112

GRADUATORIA MEDICI VETERINARI

AREA PROFESSIONALE: GRADUATORIA MEDICI VETERINARI
ANNO RIFERIMENTO: 2020
STATO GRADUATORIA: DEFINITIVA
BRANCA: 21 - IGIENE DEGLI ALIMENTI DI ORIGINE ANIMALE E LORO DERIVATI
DATA DELIBERA:
NUM. DELIBERA:
DATA PUBBLICAZIONE:

POSIZIONE	NOMINATIVO	PUNTEGGIO	NOTE
73	**STANCA LUIGI**	**4,000**	Data Spec.: 18/07/2002, Data Laurea: 29/10/1993, Data Nascita: 12/01/1963
74	**GRASSANO ANTONIO**	**4,000**	Data Spec.: 13/04/2010, Data Laurea: 27/07/2000, Data Nascita: 26/04/1974
75	**ALOI SIMONE**	**4,000**	Data Spec.: 16/12/2010, Data Laurea: 19/07/2002, Data Nascita: 30/09/1974
76	**ARGENIO VINCENZO**	**4,000**	Data Spec.: 27/11/2014, Data Laurea: 25/07/2005, Data Nascita: 10/09/1976
77	**D'ERASMO SAVERIO**	**3,714**	
78	**ORLANDO DONATO**	**3,033**	

FIRMATO
IL DIRETTORE GENERALE

ANTONIO SANGUEDOLCE

GRADUATORIA MEDICI VETERINARI

AREA PROFESSIONALE: GRADUATORIA MEDICI VETERINARI
ANNO RIFERIMENTO: 2020
STATO GRADUATORIA: DEFINITIVA
BRANCA: 21 - IGIENE DEGLI ALIMENTI DI ORIGINE ANIMALE E LORO DERIVATI
DATA DELIBERA:
NUM. DELIBERA:
DATA PUBBLICAZIONE:

POSIZIONE	NOMINATIVO	PUNTEGGIO	NOTE
79	**MECCA ANGELA**	**3,000**	Data Spec.: 28/11/2005, Data Laurea: 17/07/2002, Data Nascita: 16/10/1976
80	**COLUCCI ROSANGELA**	**3,000**	Data Spec.: 01/04/2006, Data Laurea: 14/11/2002, Data Nascita: 01/11/1968
81	**MARTELLO FRANCESCA ROMANA**	**3,000**	Data Spec.: 01/01/2007, Data Laurea: 18/06/2003, Data Nascita: 10/08/1975
82	**NAPOLITANO ANTONIO GIULIO**	**3,000**	Data Spec.: 30/06/2009, Data Laurea: 06/10/2004, Data Nascita: 15/06/1973
83	**SURIANO GIORGIO**	**3,000**	Data Spec.: 12/04/2011, Data Laurea: 24/04/2007, Data Nascita: 17/12/1977
84	**PLASTINO ANDREA**	**3,000**	Data Spec.: 28/10/2011, Data Laurea: 26/02/2008, Data Nascita: 28/10/1972

FIRMATO
IL DIRETTORE GENERALE

ANTONIO SANGUEDOLCE

S.I.S.: **REGIONE PUGLIA**

MEDSPAI - SER020112

GRADUATORIA MEDICI VETERINARI

AREA PROFESSIONALE: GRADUATORIA MEDICI VETERINARI
ANNO RIFERIMENTO: 2020
STATO GRADUATORIA: DEFINITIVA
BRANCA: 21 - IGIENE DEGLI ALIMENTI DI ORIGINE ANIMALE E LORO DERIVATI
DATA DELIBERA:
NUM. DELIBERA:
DATA PUBBLICAZIONE:

POSIZIONE	NOMINATIVO	PUNTEGGIO	NOTE
85	**ALBERGO SAVERIO**	**3,000**	Data Spec.: 18/12/2012, Data Laurea: 29/04/2009, Data Nascita: 03/10/1978
86	**DAMBROSIO ROSSELLA**	**3,000**	Data Spec.: 18/12/2013, Data Laurea: 16/07/2009, Data Nascita: 22/09/1981
87	**CASTELLANA TOMMASO**	**3,000**	Data Spec.: 18/12/2013, Data Laurea: 28/10/2010, Data Nascita: 10/11/1983
88	**CALAMO GIUSEPPE**	**3,000**	Data Spec.: 17/12/2014, Data Laurea: 29/04/2009, Data Nascita: 17/07/1981
89	**FIORDALISO MARIA ELENA**	**3,000**	Data Spec.: 04/11/2016, Data Laurea: 28/02/2013, Data Nascita: 15/06/1985
90	**NOCCO LEA**	**3,000**	Data Spec.: 04/11/2016, Data Laurea: 18/07/2013, Data Nascita: 05/08/1985

FIRMATO
IL DIRETTORE GENERALE

ANTONIO SANGUEDOLCE

GRADUATORIA MEDICI VETERINARI

AREA PROFESSIONALE: GRADUATORIA MEDICI VETERINARI
ANNO RIFERIMENTO: 2020
STATO GRADUATORIA: DEFINITIVA
BRANCA: 21 - IGIENE DEGLI ALIMENTI DI ORIGINE ANIMALE E LORO DERIVATI
DATA DELIBERA:
NUM. DELIBERA:
DATA PUBBLICAZIONE:

POSIZIONE	NOMINATIVO	PUNTEGGIO	NOTE
91	**BARRACO MARIATERESA**	**3,000**	Data Spec.: 18/07/2017, Data Laurea: 30/05/2013, Data Nascita: 16/09/1985
92	**GIUSTINO ANTONIO**	**3,000**	Data Spec.: 16/07/2018, Data Laurea: 23/04/2013, Data Nascita: 09/02/1984

FIRMATO
IL DIRETTORE GENERALE

ANTONIO SANGUEDOLCE

S.I.S.: REGIONE PUGLIA

MEDSPAI - SER020112

GRADUATORIA MEDICI VETERINARI

AREA PROFESSIONALE: GRADUATORIA MEDICI VETERINARI
ANNO RIFERIMENTO: 2020
STATO GRADUATORIA: DEFINITIVA
BRANCA: 22 - IGIENE DEGLI ALLEVAMENTI E DELLE PRODUZIONI ZOOTECNICHE
DATA DELIBERA:
NUM. DELIBERA:
DATA PUBBLICAZIONE:

POSIZIONE	NOMINATIVO	PUNTEGGIO	NOTE
1	**BELLACICCO ANNA LUCIA**	**18,783**	
2	**LEONE MAURO**	**13,008**	
3	**NARDONI MARILENA**	**12,786**	
4	**MATARRESE ROCCO**	**11,450**	
5	**CENNI ALESSANDRA**	**11,214**	
6	**GEMMATI MARCO**	**11,108**	

FIRMATO
IL DIRETTORE GENERALE

ANTONIO SANGUEDOLCE

GRADUATORIA MEDICI VETERINARI

AREA PROFESSIONALE: GRADUATORIA MEDICI VETERINARI
ANNO RIFERIMENTO: 2020
STATO GRADUATORIA: DEFINITIVA
BRANCA: 22 - IGIENE DEGLI ALLEVAMENTI E DELLE PRODUZIONI ZOOTECNICHE
DATA DELIBERA:
NUM. DELIBERA:
DATA PUBBLICAZIONE:

POSIZIONE	NOMINATIVO	PUNTEGGIO	NOTE
7	**CASCONE VALERIA**	**10,194**	
8	**LAROCCA VITTORIO**	**10,000**	Data Spec.: 02/12/2010, Data Laurea: 29/10/2007, Data Nascita: 03/11/1982
9	**MADONNA MICHELE**	**10,000**	Data Spec.: 29/07/2014, Data Laurea: 30/10/2008, Data Nascita: 07/08/1978
10	**VALENTINI VALERIO ALFONSO**	**9,372**	
11	**MATERA SABINO**	**9,165**	
12	**TRISOLINI CARMELINDA**	**9,162**	Data Spec.: 22/07/2009, Data Laurea: 09/10/2003, Data Nascita: 26/02/1979

FIRMATO
IL DIRETTORE GENERALE

ANTONIO SANGUEDOLCE

S.I.S.: **REGIONE PUGLIA**

MEDSPAI - SER020112

GRADUATORIA MEDICI VETERINARI

AREA PROFESSIONALE: GRADUATORIA MEDICI VETERINARI
ANNO RIFERIMENTO: 2020
STATO GRADUATORIA: DEFINITIVA
BRANCA: 22 - IGIENE DEGLI ALLEVAMENTI E DELLE PRODUZIONI ZOOTECNICHE
DATA DELIBERA:
NUM. DELIBERA:
DATA PUBBLICAZIONE:

POSIZIONE	NOMINATIVO	PUNTEGGIO	NOTE
13	**MANCA RAFFAELLA**	**9,162**	Data Spec.: 15/12/2010, Data Laurea: 27/07/2004, Data Nascita: 27/07/1980
14	**VARVARA MICHELE**	**9,104**	
15	**MORELLI ANNA**	**9,072**	
16	**VENDITTI GIOVANNI**	**9,000**	Data Spec.: 22/12/2006, Data Laurea: 26/02/2004, Data Nascita: 26/09/1978
17	**NICASSIO MICHELE**	**9,000**	Data Spec.: 19/12/2008, Data Laurea: 22/02/2002, Data Nascita: 17/06/1977
18	**FERRARA ALFREDO**	**9,000**	Data Spec.: 25/09/2009, Data Laurea: 16/03/2006, Data Nascita: 06/10/1977

FIRMATO
IL DIRETTORE GENERALE

ANTONIO SANGUEDOLCE

GRADUATORIA MEDICI VETERINARI

AREA PROFESSIONALE: GRADUATORIA MEDICI VETERINARI
ANNO RIFERIMENTO: 2020
STATO GRADUATORIA: DEFINITIVA
BRANCA: 22 - IGIENE DEGLI ALLEVAMENTI E DELLE PRODUZIONI ZOOTECNICHE
DATA DELIBERA:
NUM. DELIBERA:
DATA PUBBLICAZIONE:

POSIZIONE	NOMINATIVO	PUNTEGGIO	NOTE
19	**SALERNO ALESSANDRO GIUSEPPE**	**9,000**	Data Spec.: 13/04/2010, Data Laurea: 26/10/2006, Data Nascita: 25/09/1980
20	**CARUSO MARTA**	**9,000**	Data Spec.: 23/07/2010, Data Laurea: 24/07/2003, Data Nascita: 05/01/1980
21	**DE ROBERTIS SILVIA**	**9,000**	Data Spec.: 06/07/2012, Data Laurea: 16/07/2009, Data Nascita: 05/12/1983
22	**BOCCACCIO MARIANNA**	**9,000**	Data Spec.: 18/12/2013, Data Laurea: 28/02/2006, Data Nascita: 05/04/1981
23	**OCCHIOGROSSO LEONARDO**	**9,000**	Data Spec.: 09/07/2014, Data Laurea: 29/10/2008, Data Nascita: 15/08/1982
24	**BALLESTRIERO NICOLA**	**9,000**	Data Spec.: 11/11/2014, Data Laurea: 21/07/2011, Data Nascita: 30/03/1972

FIRMATO
IL DIRETTORE GENERALE

ANTONIO SANGUEDOLCE

S.I.S.: REGIONE PUGLIA

MEDSPAI - SER020112

GRADUATORIA MEDICI VETERINARI

AREA PROFESSIONALE: GRADUATORIA MEDICI VETERINARI
ANNO RIFERIMENTO: 2020
STATO GRADUATORIA: DEFINITIVA
BRANCA: 22 - IGIENE DEGLI ALLEVAMENTI E DELLE PRODUZIONI ZOOTECNICHE
DATA DELIBERA:
NUM. DELIBERA:
DATA PUBBLICAZIONE:

POSIZIONE	NOMINATIVO	PUNTEGGIO	NOTE
25	**DI PINTO PIETRO**	**9,000**	Data Spec.: 27/11/2014, Data Laurea: 29/10/2008, Data Nascita: 14/09/1982
26	**RUSSO MARTA**	**9,000**	Data Spec.: 04/12/2015, Data Laurea: 26/07/2012, Data Nascita: 08/06/1986
27	**GIRASOLE MARIAGRAZIA**	**9,000**	Data Spec.: 13/07/2016, Data Laurea: 30/11/2011, Data Nascita: 17/05/1980
28	**PIETRANTONIO FRANCESCA IRENE**	**9,000**	Data Spec.: 14/10/2016, Data Laurea: 28/04/2011, Data Nascita: 01/03/1984
29	**FORTE VITO TONI**	**8,702**	
30	**PANEBIANCO ROSANNA**	**8,186**	

FIRMATO
IL DIRETTORE GENERALE

ANTONIO SANGUEDOLCE

GRADUATORIA MEDICI VETERINARI

AREA PROFESSIONALE: GRADUATORIA MEDICI VETERINARI
ANNO RIFERIMENTO: 2020
STATO GRADUATORIA: DEFINITIVA
BRANCA: 22 - IGIENE DEGLI ALLEVAMENTI E DELLE PRODUZIONI ZOOTECNICHE
DATA DELIBERA:
NUM. DELIBERA:
DATA PUBBLICAZIONE:

POSIZIONE	NOMINATIVO	PUNTEGGIO	NOTE
31	**D'ONGHIA GIOVANNI**	**8,000**	Data Spec.: 07/10/1999, Data Laurea: 11/04/1995, Data Nascita: 05/09/1968
32	**MELE ITALIA**	**8,000**	Data Spec.: 28/04/2003, Data Laurea: 08/10/1998, Data Nascita: 01/08/1972
33	**SCHINO GIULIA**	**8,000**	Data Spec.: 14/10/2005, Data Laurea: 18/07/1996, Data Nascita: 22/02/1966
34	**COSOLA CLAUDIA**	**8,000**	Data Spec.: 25/07/2006, Data Laurea: 08/10/1999, Data Nascita: 22/08/1964
35	**DE TULLIO ANNALISA**	**8,000**	Data Spec.: 14/03/2008, Data Laurea: 07/04/2004, Data Nascita: 11/02/1975
36	**ANTONICELLI MARIA CARMELA VALENTINA**	**8,000**	Data Spec.: 18/04/2008, Data Laurea: 19/07/2001, Data Nascita: 03/08/1974

FIRMATO
IL DIRETTORE GENERALE

ANTONIO SANGUEDOLCE

S.I.S.: REGIONE PUGLIA

MEDSPAI - SER020112

GRADUATORIA MEDICI VETERINARI

AREA PROFESSIONALE: GRADUATORIA MEDICI VETERINARI
ANNO RIFERIMENTO: 2020
STATO GRADUATORIA: DEFINITIVA
BRANCA: 22 - IGIENE DEGLI ALLEVAMENTI E DELLE PRODUZIONI ZOOTECNICHE
DATA DELIBERA:
NUM. DELIBERA:
DATA PUBBLICAZIONE:

POSIZIONE	NOMINATIVO	PUNTEGGIO	NOTE
37	**SATURNO FLAVIA**	**8,000**	Data Spec.: 25/07/2008, Data Laurea: 25/07/2005, Data Nascita: 26/02/1981
38	**MERCURIO VALENTINA**	**8,000**	Data Spec.: 13/04/2010, Data Laurea: 06/04/2006, Data Nascita: 23/02/1980
39	**DE BLASIO EMMA**	**8,000**	Data Spec.: 16/07/2010, Data Laurea: 26/07/2007, Data Nascita: 19/03/1983
40	**LEOCI RAFFAELLA**	**8,000**	Data Spec.: 23/02/2012, Data Laurea: 28/10/2005, Data Nascita: 15/11/1973
41	**TORRE GIORGIO ELIO**	**8,000**	Data Spec.: 06/07/2012, Data Laurea: 16/07/2009, Data Nascita: 27/03/1981
42	**ROSCINO MARIA TERESA**	**8,000**	Data Spec.: 05/10/2012, Data Laurea: 20/07/2006, Data Nascita: 27/06/1981

FIRMATO
IL DIRETTORE GENERALE

ANTONIO SANGUEDOLCE

GRADUATORIA MEDICI VETERINARI

AREA PROFESSIONALE: GRADUATORIA MEDICI VETERINARI
ANNO RIFERIMENTO: 2020
STATO GRADUATORIA: DEFINITIVA
BRANCA: 22 - IGIENE DEGLI ALLEVAMENTI E DELLE PRODUZIONI ZOOTECNICHE
DATA DELIBERA:
NUM. DELIBERA:
DATA PUBBLICAZIONE:

POSIZIONE	NOMINATIVO	PUNTEGGIO	NOTE
43	**BELLACICCO ELENA**	**8,000**	Data Spec.: 18/12/2012, Data Laurea: 16/07/2009, Data Nascita: 23/01/1982
44	**MORRA FRANCESCO**	**8,000**	Data Spec.: 24/10/2013, Data Laurea: 28/07/2010, Data Nascita: 09/07/1980
45	**CONVERTINI MARIA VALERIA**	**8,000**	Data Spec.: 18/12/2013, Data Laurea: 20/10/2010, Data Nascita: 11/10/1982
46	**PANTALEO MARIANNA**	**8,000**	Data Spec.: 30/10/2014, Data Laurea: 20/07/2006, Data Nascita: 20/10/1978
47	**ATTANASI ANNA**	**8,000**	Data Spec.: 06/11/2014, Data Laurea: 09/06/2011, Data Nascita: 17/07/1987
48	**AGAZIO COSTANTINO**	**8,000**	Data Spec.: 16/12/2014, Data Laurea: 27/10/2011, Data Nascita: 18/11/1975

FIRMATO
IL DIRETTORE GENERALE

ANTONIO SANGUEDOLCE

S.I.S.: REGIONE PUGLIA

MEDSPAI - SER020112

GRADUATORIA MEDICI VETERINARI

AREA PROFESSIONALE: GRADUATORIA MEDICI VETERINARI
ANNO RIFERIMENTO: 2020
STATO GRADUATORIA: DEFINITIVA
BRANCA: 22 - IGIENE DEGLI ALLEVAMENTI E DELLE PRODUZIONI ZOOTECNICHE
DATA DELIBERA:
NUM. DELIBERA:
DATA PUBBLICAZIONE:

POSIZIONE	NOMINATIVO	PUNTEGGIO	NOTE
49	**RONCETTI MARIA**	**8,000**	Data Spec.: 25/05/2015, Data Laurea: 27/10/2011, Data Nascita: 12/07/1986
50	**COSPITO ROSARIO**	**8,000**	Data Spec.: 14/10/2016, Data Laurea: 18/07/2012, Data Nascita: 04/11/1965
51	**D'ARIENZO VINCENZO**	**8,000**	Data Spec.: 14/10/2016, Data Laurea: 12/11/2013, Data Nascita: 26/11/1986
52	**GRIMALDI LAURA**	**8,000**	Data Spec.: 23/10/2017, Data Laurea: 10/11/2011, Data Nascita: 07/08/1986
53	**GRIMALDI CLAUDIA ANNARITA**	**8,000**	Data Spec.: 23/10/2017, Data Laurea: 06/11/2014, Data Nascita: 07/12/1988
54	**CARLUCCIO RITA GIUSEPPINA**	**8,000**	Data Spec.: 10/11/2017, Data Laurea: 18/07/2013, Data Nascita: 04/08/1983

FIRMATO
IL DIRETTORE GENERALE

ANTONIO SANGUEDOLCE

GRADUATORIA MEDICI VETERINARI

AREA PROFESSIONALE: GRADUATORIA MEDICI VETERINARI
ANNO RIFERIMENTO: 2020
STATO GRADUATORIA: DEFINITIVA
BRANCA: 22 - IGIENE DEGLI ALLEVAMENTI E DELLE PRODUZIONI ZOOTECNICHE
DATA DELIBERA:
NUM. DELIBERA:
DATA PUBBLICAZIONE:

POSIZIONE	NOMINATIVO	PUNTEGGIO	NOTE
55	**CAPOGNA ANTONIO**	**8,000**	Data Spec.: 23/11/2017, Data Laurea: 29/10/2009, Data Nascita: 27/09/1974
56	**PICCINNO MARIAGRAZIA**	**8,000**	Data Spec.: 23/11/2017, Data Laurea: 15/11/2011, Data Nascita: 20/09/1985
57	**ARRE' DOMENICO**	**8,000**	Data Spec.: 29/06/2018, Data Laurea: 23/07/2015, Data Nascita: 26/03/1988
58	**DISANTO NUNZIATINA**	**8,000**	Data Spec.: 19/10/2018, Data Laurea: 28/04/2015, Data Nascita: 14/11/1990
59	**CAPOZZA PAOLO**	**8,000**	Data Spec.: 19/10/2018, Data Laurea: 12/11/2015, Data Nascita: 16/11/1990
60	**CENTODUCATI NICOLA**	**7,584**	

FIRMATO
IL DIRETTORE GENERALE

ANTONIO SANGUEDOLCE

S.I.S.: REGIONE PUGLIA

MEDSPAI - SER020112

GRADUATORIA MEDICI VETERINARI

AREA PROFESSIONALE: GRADUATORIA MEDICI VETERINARI
ANNO RIFERIMENTO: 2020
STATO GRADUATORIA: DEFINITIVA
BRANCA: 22 - IGIENE DEGLI ALLEVAMENTI E DELLE PRODUZIONI ZOOTECNICHE
DATA DELIBERA:
NUM. DELIBERA:
DATA PUBBLICAZIONE:

POSIZIONE	NOMINATIVO	PUNTEGGIO	NOTE
61	**RAUSA FEDERICA**	**7,468**	
62	**SARACINO MARA**	**7,048**	
63	**BINETTI FRANCESCO**	**7,000**	Data Spec.: 23/07/2001, Data Laurea: 13/10/1997, Data Nascita: 23/12/1970
64	**DE METRIO ENRICO**	**7,000**	Data Spec.: 12/12/2001, Data Laurea: 30/03/1998, Data Nascita: 24/08/1966
65	**LATERZA TIZIANA**	**7,000**	Data Spec.: 03/12/2003, Data Laurea: 12/11/1998, Data Nascita: 28/03/1967
66	**AMMIRABILE MANUELA**	**7,000**	Data Spec.: 30/04/2004, Data Laurea: 28/01/1999, Data Nascita: 13/08/1972

FIRMATO
IL DIRETTORE GENERALE

ANTONIO SANGUEDOLCE

GRADUATORIA MEDICI VETERINARI

AREA PROFESSIONALE: GRADUATORIA MEDICI VETERINARI
ANNO RIFERIMENTO: 2020
STATO GRADUATORIA: DEFINITIVA
BRANCA: 22 - IGIENE DEGLI ALLEVAMENTI E DELLE PRODUZIONI ZOOTECNICHE
DATA DELIBERA:
NUM. DELIBERA:
DATA PUBBLICAZIONE:

POSIZIONE	NOMINATIVO	PUNTEGGIO	NOTE
67	**CAVALLOTTI PAOLO**	**7,000**	Data Spec.: 22/12/2004, Data Laurea: 17/12/1993, Data Nascita: 23/05/1966
68	**NERI MARIA GIOIA**	**7,000**	Data Spec.: 22/12/2004, Data Laurea: 09/07/1998, Data Nascita: 20/08/1969
69	**NISTRI ANTONIA**	**7,000**	Data Spec.: 15/12/2005, Data Laurea: 22/02/2002, Data Nascita: 04/01/1970
70	**CARLUCCI SARA**	**7,000**	Data Spec.: 22/11/2012, Data Laurea: 02/03/2004, Data Nascita: 22/09/1974
71	**PRENNA SILVIA**	**7,000**	Data Spec.: 16/12/2014, Data Laurea: 29/04/2010, Data Nascita: 09/06/1980
72	**LAERA VINCENZO**	**7,000**	Data Spec.: 17/12/2014, Data Laurea: 24/02/2011, Data Nascita: 11/02/1983

FIRMATO
IL DIRETTORE GENERALE

ANTONIO SANGUEDOLCE

S.I.S.: REGIONE PUGLIA

MEDSPAI - SER020112

GRADUATORIA MEDICI VETERINARI

AREA PROFESSIONALE: GRADUATORIA MEDICI VETERINARI
ANNO RIFERIMENTO: 2020
STATO GRADUATORIA: DEFINITIVA
BRANCA: 22 - IGIENE DEGLI ALLEVAMENTI E DELLE PRODUZIONI ZOOTECNICHE
DATA DELIBERA:
NUM. DELIBERA:
DATA PUBBLICAZIONE:

POSIZIONE	NOMINATIVO	PUNTEGGIO	NOTE
73	**DIFONZO FRANCESCA**	**7,000**	Data Spec.: 17/12/2014, Data Laurea: 21/07/2011, Data Nascita: 28/05/1983
74	**SCARCELLO GIAMMARCO**	**7,000**	Data Spec.: 13/02/2016, Data Laurea: 30/04/2010, Data Nascita: 30/06/1981
75	**VERGARI DANIELE**	**7,000**	Data Spec.: 13/12/2016, Data Laurea: 13/11/2013, Data Nascita: 05/09/1988
76	**BUSEDDU FABIO**	**7,000**	Data Spec.: 14/07/2017, Data Laurea: 17/07/2009, Data Nascita: 31/12/1981
77	**PANTALEO ELISA**	**7,000**	Data Spec.: 29/06/2018, Data Laurea: 29/04/2015, Data Nascita: 28/03/1988
78	**DE CATO FRANCESCA**	**7,000**	Data Spec.: 20/09/2018, Data Laurea: 19/03/2015, Data Nascita: 23/09/1981

FIRMATO
IL DIRETTORE GENERALE

ANTONIO SANGUEDOLCE

GRADUATORIA MEDICI VETERINARI

AREA PROFESSIONALE: GRADUATORIA MEDICI VETERINARI
ANNO RIFERIMENTO: 2020
STATO GRADUATORIA: DEFINITIVA
BRANCA: 22 - IGIENE DEGLI ALLEVAMENTI E DELLE PRODUZIONI ZOOTECNICHE
DATA DELIBERA:
NUM. DELIBERA:
DATA PUBBLICAZIONE:

POSIZIONE	NOMINATIVO	PUNTEGGIO	NOTE
79	**SOCCIO JACOPO**	**6,763**	
80	**CITO SARA**	**6,234**	
81	**LIPPOLIS FEDELE**	**6,138**	
82	**D'ANGELO GIANLUCA**	**6,113**	
83	**FICCO GIGLIOLA VITTORIA**	**6,006**	
84	**MASTRANGELO GIACOMO CIRO**	**6,000**	Data Spec.: 27/10/1993, Data Laurea: 10/04/1991, Data Nascita: 16/01/1958

FIRMATO
IL DIRETTORE GENERALE

ANTONIO SANGUEDOLCE

S.I.S.: REGIONE PUGLIA

MEDSPAI - SER020112

GRADUATORIA MEDICI VETERINARI

AREA PROFESSIONALE: GRADUATORIA MEDICI VETERINARI
ANNO RIFERIMENTO: 2020
STATO GRADUATORIA: DEFINITIVA
BRANCA: 22 - IGIENE DEGLI ALLEVAMENTI E DELLE PRODUZIONI ZOOTECNICHE
DATA DELIBERA:
NUM. DELIBERA:
DATA PUBBLICAZIONE:

POSIZIONE	NOMINATIVO	PUNTEGGIO	NOTE
85	**DICESARE PIETRO**	**6,000**	Data Spec.: 11/10/1996, Data Laurea: 15/04/1994, Data Nascita: 18/02/1960
86	**DE SANTIS DANIELA**	**6,000**	Data Spec.: 18/06/1998, Data Laurea: 10/04/1995, Data Nascita: 31/01/1966
87	**CONTO' LEOPOLDO VITO**	**6,000**	Data Spec.: 14/03/2008, Data Laurea: 03/10/1996, Data Nascita: 19/02/1966
88	**RIZZO ANTONIO**	**6,000**	Data Spec.: 31/10/2008, Data Laurea: 23/07/2004, Data Nascita: 14/01/1979
89	**DE PALMA ANTONIA**	**6,000**	Data Spec.: 18/12/2009, Data Laurea: 09/04/2003, Data Nascita: 06/06/1974
90	**DE SANDRO SALVATI ALESSANDRA**	**6,000**	Data Spec.: 18/12/2009, Data Laurea: 08/10/2003, Data Nascita: 25/06/1974

FIRMATO
IL DIRETTORE GENERALE

ANTONIO SANGUEDOLCE

GRADUATORIA MEDICI VETERINARI

AREA PROFESSIONALE: GRADUATORIA MEDICI VETERINARI
ANNO RIFERIMENTO: 2020
STATO GRADUATORIA: DEFINITIVA
BRANCA: 22 - IGIENE DEGLI ALLEVAMENTI E DELLE PRODUZIONI ZOOTECNICHE
DATA DELIBERA:
NUM. DELIBERA:
DATA PUBBLICAZIONE:

POSIZIONE	NOMINATIVO	PUNTEGGIO	NOTE
91	**MAGLIO MARINA**	**6,000**	Data Spec.: 18/12/2009, Data Laurea: 08/11/2005, Data Nascita: 22/08/1981
92	**DELL'ERBA MARILENA**	**6,000**	Data Spec.: 16/12/2010, Data Laurea: 09/03/2007, Data Nascita: 17/07/1977
93	**TASSIELLO FRANCESCA**	**6,000**	Data Spec.: 14/04/2011, Data Laurea: 26/04/2007, Data Nascita: 14/10/1981
94	**LOSURDO MICHELE**	**6,000**	Data Spec.: 29/11/2011, Data Laurea: 28/10/2005, Data Nascita: 27/11/1978
95	**CAPOZZO COSTANTINA**	**6,000**	Data Spec.: 18/12/2012, Data Laurea: 29/04/2009, Data Nascita: 04/07/1978
96	**LAURIOLA FRANCESCO**	**6,000**	Data Spec.: 24/10/2013, Data Laurea: 25/03/2010, Data Nascita: 28/02/1983

FIRMATO
IL DIRETTORE GENERALE

ANTONIO SANGUEDOLCE

S.I.S.: REGIONE PUGLIA

MEDSPAI - SER020112

GRADUATORIA MEDICI VETERINARI

AREA PROFESSIONALE: GRADUATORIA MEDICI VETERINARI
ANNO RIFERIMENTO: 2020
STATO GRADUATORIA: DEFINITIVA
BRANCA: 22 - IGIENE DEGLI ALLEVAMENTI E DELLE PRODUZIONI ZOOTECNICHE
DATA DELIBERA:
NUM. DELIBERA:
DATA PUBBLICAZIONE:

POSIZIONE	NOMINATIVO	PUNTEGGIO	NOTE
97	**PORZIA DONATELLA**	**6,000**	Data Spec.: 18/12/2013, Data Laurea: 29/10/2010, Data Nascita: 16/04/1983
98	**MANCINI MARIA EMANUELA**	**6,000**	Data Spec.: 09/07/2014, Data Laurea: 12/11/2010, Data Nascita: 04/08/1986
99	**DE ROSA MICHELE**	**6,000**	Data Spec.: 09/07/2014, Data Laurea: 15/11/2011, Data Nascita: 18/12/1986
100	**CARBONE DOMENICO**	**6,000**	Data Spec.: 13/12/2015, Data Laurea: 12/11/2013, Data Nascita: 27/07/1986
101	**TURI GIORGIO**	**6,000**	Data Spec.: 14/01/2016, Data Laurea: 23/04/2013, Data Nascita: 26/12/1987
102	**SANTO GIACINTO**	**6,000**	Data Spec.: 14/10/2016, Data Laurea: 21/07/2011, Data Nascita: 13/03/1984

FIRMATO
IL DIRETTORE GENERALE

ANTONIO SANGUEDOLCE

GRADUATORIA MEDICI VETERINARI

AREA PROFESSIONALE: GRADUATORIA MEDICI VETERINARI
ANNO RIFERIMENTO: 2020
STATO GRADUATORIA: DEFINITIVA
BRANCA: 22 - IGIENE DEGLI ALLEVAMENTI E DELLE PRODUZIONI ZOOTECNICHE
DATA DELIBERA:
NUM. DELIBERA:
DATA PUBBLICAZIONE:

POSIZIONE	NOMINATIVO	PUNTEGGIO	NOTE
103	**PATRUNO GIOVANNI**	**6,000**	Data Spec.: 14/10/2016, Data Laurea: 13/11/2013, Data Nascita: 12/04/1987
104	**GHIONDA DAVIDE**	**6,000**	Data Spec.: 19/10/2016, Data Laurea: 12/03/2012, Data Nascita: 14/06/1984
105	**LORUSSO SERENA**	**6,000**	Data Spec.: 13/12/2016, Data Laurea: 18/07/2013, Data Nascita: 31/05/1983
106	**PORRELLI RICCARDO**	**6,000**	Data Spec.: 13/12/2016, Data Laurea: 12/11/2013, Data Nascita: 15/11/1986
107	**PESCE ANDREA**	**6,000**	Data Spec.: 19/07/2017, Data Laurea: 28/04/2011, Data Nascita: 01/05/1984
108	**CIVITA LAURA**	**6,000**	Data Spec.: 19/07/2017, Data Laurea: 29/04/2014, Data Nascita: 02/12/1983

FIRMATO
IL DIRETTORE GENERALE

ANTONIO SANGUEDOLCE

S.I.S.: REGIONE PUGLIA

MEDSPAI - SER020112

GRADUATORIA MEDICI VETERINARI

AREA PROFESSIONALE: GRADUATORIA MEDICI VETERINARI
ANNO RIFERIMENTO: 2020
STATO GRADUATORIA: DEFINITIVA
BRANCA: 22 - IGIENE DEGLI ALLEVAMENTI E DELLE PRODUZIONI ZOOTECNICHE
DATA DELIBERA:
NUM. DELIBERA:
DATA PUBBLICAZIONE:

POSIZIONE	NOMINATIVO	PUNTEGGIO	NOTE
109	**SAULLE SONIA**	**6,000**	Data Spec.: 23/10/2017, Data Laurea: 12/11/2013, Data Nascita: 25/02/1988
110	**AVENTAGGIATO MARCELLA**	**6,000**	Data Spec.: 23/10/2017, Data Laurea: 25/07/2014, Data Nascita: 01/05/1988
111	**PALASCIANO ALESSANDRO**	**6,000**	Data Spec.: 27/10/2017, Data Laurea: 18/07/2013, Data Nascita: 07/04/1986
112	**TOTTA RACHELE MARIA**	**6,000**	Data Spec.: 27/10/2017, Data Laurea: 12/12/2013, Data Nascita: 27/06/1989
113	**ORLINO GIOVANNA ROSA**	**6,000**	Data Spec.: 27/10/2017, Data Laurea: 25/07/2014, Data Nascita: 21/11/1988
114	**CACCIATORE CLAUDIA**	**6,000**	Data Spec.: 27/10/2017, Data Laurea: 12/11/2014, Data Nascita: 27/12/1989

FIRMATO
IL DIRETTORE GENERALE

ANTONIO SANGUEDOLCE

GRADUATORIA MEDICI VETERINARI

AREA PROFESSIONALE: GRADUATORIA MEDICI VETERINARI
ANNO RIFERIMENTO: 2020
STATO GRADUATORIA: DEFINITIVA
BRANCA: 22 - IGIENE DEGLI ALLEVAMENTI E DELLE PRODUZIONI ZOOTECNICHE
DATA DELIBERA:
NUM. DELIBERA:
DATA PUBBLICAZIONE:

POSIZIONE	NOMINATIVO	PUNTEGGIO	NOTE
115	**DI LASCIO ILARIA**	**6,000**	Data Spec.: 19/10/2018, Data Laurea: 19/02/2015, Data Nascita: 27/03/1988
116	**CARONE ANNA**	**5,948**	
117	**FILIPPONIO ANNAMARIA**	**5,210**	
118	**DI CESARE GUGLIELMO MARCO**	**5,135**	
119	**MARANGI ORONZO FEDERICO**	**5,000**	Data Spec.: 06/04/2001, Data Laurea: 05/11/1996, Data Nascita: 16/02/1968
120	**CAGNAZZO ADA GLORIA**	**5,000**	Data Spec.: 22/12/2004, Data Laurea: 14/12/2000, Data Nascita: 22/04/1973

FIRMATO
IL DIRETTORE GENERALE

ANTONIO SANGUEDOLCE

S.I.S.: REGIONE PUGLIA

MEDSPAI - SER020112

GRADUATORIA MEDICI VETERINARI

AREA PROFESSIONALE: GRADUATORIA MEDICI VETERINARI
ANNO RIFERIMENTO: 2020
STATO GRADUATORIA: DEFINITIVA
BRANCA: 22 - IGIENE DEGLI ALLEVAMENTI E DELLE PRODUZIONI ZOOTECNICHE
DATA DELIBERA:
NUM. DELIBERA:
DATA PUBBLICAZIONE:

POSIZIONE	NOMINATIVO	PUNTEGGIO	NOTE
121	**ANDRIANI LUCA**	**5,000**	Data Spec.: 26/04/2005, Data Laurea: 18/12/2000, Data Nascita: 14/02/1976
122	**LEO MARIANO**	**5,000**	Data Spec.: 13/07/2005, Data Laurea: 10/11/2000, Data Nascita: 17/10/1974
123	**GATTULLI ANTONIO**	**5,000**	Data Spec.: 18/10/2005, Data Laurea: 08/04/2002, Data Nascita: 08/04/1975
124	**PESCHIULLI ROBERTA OLGA**	**5,000**	Data Spec.: 27/04/2006, Data Laurea: 09/04/2002, Data Nascita: 30/03/1971
125	**CAMPANA MIRIAM**	**5,000**	Data Spec.: 18/10/2006, Data Laurea: 09/10/2001, Data Nascita: 21/03/1975
126	**VITI PIERGIUSEPPE**	**5,000**	Data Spec.: 24/04/2009, Data Laurea: 28/10/2005, Data Nascita: 23/06/1980

FIRMATO
IL DIRETTORE GENERALE

ANTONIO SANGUEDOLCE

GRADUATORIA MEDICI VETERINARI

AREA PROFESSIONALE: GRADUATORIA MEDICI VETERINARI
ANNO RIFERIMENTO: 2020
STATO GRADUATORIA: DEFINITIVA
BRANCA: 22 - IGIENE DEGLI ALLEVAMENTI E DELLE PRODUZIONI ZOOTECNICHE
DATA DELIBERA:
NUM. DELIBERA:
DATA PUBBLICAZIONE:

POSIZIONE	NOMINATIVO	PUNTEGGIO	NOTE
127	**TARRONI CLAUDIA**	**5,000**	Data Spec.: 21/07/2009, Data Laurea: 22/10/2004, Data Nascita: 27/05/1978
128	**NOCCO ANTONELLA**	**5,000**	Data Spec.: 18/12/2009, Data Laurea: 28/04/2006, Data Nascita: 19/05/1981
129	**RIZZO MARCELLA**	**5,000**	Data Spec.: 01/04/2010, Data Laurea: 03/03/2003, Data Nascita: 13/08/1974
130	**ADDATI RICCARDO**	**5,000**	Data Spec.: 28/10/2010, Data Laurea: 24/04/2007, Data Nascita: 19/03/1977
131	**FIORE ANGELO**	**5,000**	Data Spec.: 02/12/2010, Data Laurea: 25/07/2005, Data Nascita: 10/08/1974
132	**NAPOLI ILENIA**	**5,000**	Data Spec.: 15/12/2010, Data Laurea: 26/02/2007, Data Nascita: 26/01/1978

FIRMATO
IL DIRETTORE GENERALE

ANTONIO SANGUEDOLCE

S.I.S.: **REGIONE PUGLIA**

MEDSPAI - SER020112

GRADUATORIA MEDICI VETERINARI

AREA PROFESSIONALE: GRADUATORIA MEDICI VETERINARI
ANNO RIFERIMENTO: 2020
STATO GRADUATORIA: DEFINITIVA
BRANCA: 22 - IGIENE DEGLI ALLEVAMENTI E DELLE PRODUZIONI ZOOTECNICHE
DATA DELIBERA:
NUM. DELIBERA:
DATA PUBBLICAZIONE:

POSIZIONE	NOMINATIVO	PUNTEGGIO	NOTE
133	**SPIRITO SERGIO**	**5,000**	Data Spec.: 28/10/2011, Data Laurea: 31/03/1987, Data Nascita: 23/10/1958
134	**CIRILLO EMMA**	**5,000**	Data Spec.: 15/03/2012, Data Laurea: 26/02/2008, Data Nascita: 05/05/1984
135	**DI CARLO ROCCO**	**5,000**	Data Spec.: 11/07/2012, Data Laurea: 27/03/2008, Data Nascita: 21/12/1979
136	**DI BENEDETTO ELVIRA**	**5,000**	Data Spec.: 11/07/2012, Data Laurea: 15/06/2009, Data Nascita: 25/10/1981
137	**DI MACCHIA ANNA LOREDANA**	**5,000**	Data Spec.: 23/07/2012, Data Laurea: 04/11/1993, Data Nascita: 22/06/1968
138	**ANGIULI NICOLA**	**5,000**	Data Spec.: 22/11/2012, Data Laurea: 16/07/2009, Data Nascita: 31/07/1982

FIRMATO
IL DIRETTORE GENERALE

ANTONIO SANGUEDOLCE

GRADUATORIA MEDICI VETERINARI

AREA PROFESSIONALE: GRADUATORIA MEDICI VETERINARI
ANNO RIFERIMENTO: 2020
STATO GRADUATORIA: DEFINITIVA
BRANCA: 22 - IGIENE DEGLI ALLEVAMENTI E DELLE PRODUZIONI ZOOTECNICHE
DATA DELIBERA:
NUM. DELIBERA:
DATA PUBBLICAZIONE:

POSIZIONE	NOMINATIVO	PUNTEGGIO	NOTE
139	**TOSCANI MONIA MARIA MANUELA**	**5,000**	Data Spec.: 18/12/2012, Data Laurea: 29/04/2009, Data Nascita: 28/05/1977
140	**PUCCI MICHELANGELO**	**5,000**	Data Spec.: 18/07/2013, Data Laurea: 22/07/2010, Data Nascita: 11/05/1981
141	**PACIFICO ANTONIO**	**5,000**	Data Spec.: 02/07/2014, Data Laurea: 16/01/2012, Data Nascita: 23/01/1985
142	**BIANCO GIUSY**	**5,000**	Data Spec.: 09/07/2014, Data Laurea: 28/04/2011, Data Nascita: 24/03/1982
143	**CURSIO MICHELE**	**5,000**	Data Spec.: 07/11/2014, Data Laurea: 15/04/1996, Data Nascita: 14/12/1965
144	**MARINO LEONARDO**	**5,000**	Data Spec.: 19/11/2014, Data Laurea: 19/10/2011, Data Nascita: 16/04/1985

FIRMATO
IL DIRETTORE GENERALE

ANTONIO SANGUEDOLCE

S.I.S.: REGIONE PUGLIA

MEDSPAI - SER020112

GRADUATORIA MEDICI VETERINARI

AREA PROFESSIONALE: GRADUATORIA MEDICI VETERINARI
ANNO RIFERIMENTO: 2020
STATO GRADUATORIA: DEFINITIVA
BRANCA: 22 - IGIENE DEGLI ALLEVAMENTI E DELLE PRODUZIONI ZOOTECNICHE
DATA DELIBERA:
NUM. DELIBERA:
DATA PUBBLICAZIONE:

POSIZIONE	NOMINATIVO	PUNTEGGIO	NOTE
145	**SPARAPANO GIAMMARINO**	**5,000**	Data Spec.: 16/12/2014, Data Laurea: 28/02/2006, Data Nascita: 29/08/1981
146	**VICENTI GIUSEPPE**	**5,000**	Data Spec.: 18/12/2014, Data Laurea: 24/04/2008, Data Nascita: 11/04/1983
147	**CASAMASSIMA GIUSEPPE**	**5,000**	Data Spec.: 26/03/2015, Data Laurea: 29/04/2010, Data Nascita: 06/09/1979
148	**MONTANARI ELISA**	**5,000**	Data Spec.: 20/07/2015, Data Laurea: 17/10/2012, Data Nascita: 03/02/1986
149	**DI MAURO ROCCO PIO**	**5,000**	Data Spec.: 17/12/2015, Data Laurea: 18/07/2012, Data Nascita: 06/01/1985
150	**TAVAGLIONE DOMENICO**	**5,000**	Data Spec.: 08/07/2016, Data Laurea: 21/03/2013, Data Nascita: 26/09/1986

FIRMATO
IL DIRETTORE GENERALE

ANTONIO SANGUEDOLCE

GRADUATORIA MEDICI VETERINARI

AREA PROFESSIONALE: GRADUATORIA MEDICI VETERINARI
ANNO RIFERIMENTO: 2020
STATO GRADUATORIA: DEFINITIVA
BRANCA: 22 - IGIENE DEGLI ALLEVAMENTI E DELLE PRODUZIONI ZOOTECNICHE
DATA DELIBERA:
NUM. DELIBERA:
DATA PUBBLICAZIONE:

POSIZIONE	NOMINATIVO	PUNTEGGIO	NOTE
151	**ACCOTO LAURA**	**5,000**	Data Spec.: 22/07/2016, Data Laurea: 21/03/2013, Data Nascita: 17/05/1985
152	**PARADISO ROSABIANCA**	**5,000**	Data Spec.: 13/12/2016, Data Laurea: 28/04/2011, Data Nascita: 31/05/1976
153	**ROSITO GIUSEPPE FEDERICO**	**5,000**	Data Spec.: 13/12/2016, Data Laurea: 01/03/2013, Data Nascita: 09/08/1985
154	**PITARRA STEFANIA**	**5,000**	Data Spec.: 15/12/2016, Data Laurea: 18/05/2007, Data Nascita: 10/02/1978
155	**LOZUPONE SEBASTIANO**	**5,000**	Data Spec.: 15/12/2016, Data Laurea: 29/10/2008, Data Nascita: 02/05/1979
156	**CARENZA DAMIANO**	**5,000**	Data Spec.: 12/05/2017, Data Laurea: 29/04/2014, Data Nascita: 11/12/1986

FIRMATO
IL DIRETTORE GENERALE

ANTONIO SANGUEDOLCE

S.I.S.: REGIONE PUGLIA

MEDSPAI - SER020112

GRADUATORIA MEDICI VETERINARI

AREA PROFESSIONALE: GRADUATORIA MEDICI VETERINARI
ANNO RIFERIMENTO: 2020
STATO GRADUATORIA: DEFINITIVA
BRANCA: 22 - IGIENE DEGLI ALLEVAMENTI E DELLE PRODUZIONI ZOOTECNICHE
DATA DELIBERA:
NUM. DELIBERA:
DATA PUBBLICAZIONE:

POSIZIONE	NOMINATIVO	PUNTEGGIO	NOTE
157	**CONTESSA MIHAELA**	**5,000**	Data Spec.: 19/07/2017, Data Laurea: 30/04/2014, Data Nascita: 17/01/1987
158	**RENDINA DALILA MARIA**	**5,000**	Data Spec.: 24/10/2017, Data Laurea: 20/03/2014, Data Nascita: 07/01/1987
159	**SFIRRO MICHELE**	**5,000**	Data Spec.: 10/11/2017, Data Laurea: 10/11/2011, Data Nascita: 20/10/1984
160	**CARDONE EMANUELA**	**5,000**	Data Spec.: 10/11/2017, Data Laurea: 20/03/2014, Data Nascita: 02/05/1988
161	**TERLIZZI MICHELE ROBERTO**	**5,000**	Data Spec.: 23/11/2017, Data Laurea: 23/02/2014, Data Nascita: 14/05/1985
162	**CHIRULLI GIOVANNI**	**5,000**	Data Spec.: 14/12/2017, Data Laurea: 29/04/2014, Data Nascita: 26/03/1981

FIRMATO
IL DIRETTORE GENERALE

ANTONIO SANGUEDOLCE

GRADUATORIA MEDICI VETERINARI

AREA PROFESSIONALE: GRADUATORIA MEDICI VETERINARI
ANNO RIFERIMENTO: 2020
STATO GRADUATORIA: DEFINITIVA
BRANCA: 22 - IGIENE DEGLI ALLEVAMENTI E DELLE PRODUZIONI ZOOTECNICHE
DATA DELIBERA:
NUM. DELIBERA:
DATA PUBBLICAZIONE:

POSIZIONE	NOMINATIVO	PUNTEGGIO	NOTE
163	**CIRASOLA MARIA VINCENZA**	**5,000**	Data Spec.: 16/07/2018, Data Laurea: 19/02/2015, Data Nascita: 19/02/1989
164	**CALABRESE DOMENICA**	**5,000**	Data Spec.: 09/11/2018, Data Laurea: 27/10/2011, Data Nascita: 01/05/1980
165	**DE FELICE GIUSEPPE**	**4,326**	
166	**BOCCARDI FRANCESCO**	**4,260**	
167	**MAGGI ALESSANDRO**	**4,210**	
168	**STANCA LUIGI**	**4,000**	Data Spec.: 12/03/1998, Data Laurea: 29/10/1993, Data Nascita: 12/01/1963

FIRMATO
IL DIRETTORE GENERALE

ANTONIO SANGUEDOLCE

S.I.S.: REGIONE PUGLIA

MEDSPAI - SER020112

GRADUATORIA MEDICI VETERINARI

AREA PROFESSIONALE: GRADUATORIA MEDICI VETERINARI
ANNO RIFERIMENTO: 2020
STATO GRADUATORIA: DEFINITIVA
BRANCA: 22 - IGIENE DEGLI ALLEVAMENTI E DELLE PRODUZIONI ZOOTECNICHE
DATA DELIBERA:
NUM. DELIBERA:
DATA PUBBLICAZIONE:

POSIZIONE	NOMINATIVO	PUNTEGGIO	NOTE
169	**GRASSANO ANTONIO**	**4,000**	Data Spec.: 26/04/2005, Data Laurea: 27/07/2000, Data Nascita: 26/04/1974
170	**ALOI SIMONE**	**4,000**	Data Spec.: 14/07/2006, Data Laurea: 19/07/2002, Data Nascita: 30/09/1974
171	**ARGENIO VINCENZO**	**4,000**	Data Spec.: 23/06/2008, Data Laurea: 25/07/2005, Data Nascita: 10/09/1976
172	**SIMONS MONICA YOLANDA**	**4,000**	Data Spec.: 25/07/2008, Data Laurea: 07/06/2000, Data Nascita: 08/10/1972
173	**FRISULLO MONICA**	**3,432**	
174	**DI LENA ARCANGELO**	**3,321**	

FIRMATO
IL DIRETTORE GENERALE

ANTONIO SANGUEDOLCE

GRADUATORIA MEDICI VETERINARI

AREA PROFESSIONALE: GRADUATORIA MEDICI VETERINARI
ANNO RIFERIMENTO: 2020
STATO GRADUATORIA: DEFINITIVA
BRANCA: 22 - IGIENE DEGLI ALLEVAMENTI E DELLE PRODUZIONI ZOOTECNICHE
DATA DELIBERA:
NUM. DELIBERA:
DATA PUBBLICAZIONE:

POSIZIONE	NOMINATIVO	PUNTEGGIO	NOTE
175	**SGOBBA MARIA CECILIA**	**3,249**	
176	**ANGELILLO VINCENZO**	**3,197**	
177	**MACINAGROSSA FLAVIA**	**3,120**	
178	**LEPORE ANTONIO**	**3,072**	
179	**DINATALE FRANCESCO**	**3,017**	
180	**MIGLIETTA MAURO**	**3,000**	Data Spec.: 04/01/1990, Data Laurea: 24/07/1989, Data Nascita: 30/12/1956

FIRMATO
IL DIRETTORE GENERALE

ANTONIO SANGUEDOLCE

S.I.S.: **REGIONE PUGLIA**

MEDSPAI - SER020112

GRADUATORIA MEDICI VETERINARI

AREA PROFESSIONALE: GRADUATORIA MEDICI VETERINARI
ANNO RIFERIMENTO: 2020
STATO GRADUATORIA: DEFINITIVA
BRANCA: 22 - IGIENE DEGLI ALLEVAMENTI E DELLE PRODUZIONI ZOOTECNICHE
DATA DELIBERA:
NUM. DELIBERA:
DATA PUBBLICAZIONE:

POSIZIONE	NOMINATIVO	PUNTEGGIO	NOTE
181	**TRICARICO RAFFAELE**	**3,000**	Data Spec.: 12/03/1998, Data Laurea: 05/11/1993, Data Nascita: 27/02/1961
182	**CHIONNA MARIA PIA**	**3,000**	Data Spec.: 30/10/2001, Data Laurea: 21/03/1997, Data Nascita: 14/04/1964
183	**DE VINCENTIS DELFO**	**3,000**	Data Spec.: 03/10/2002, Data Laurea: 29/01/1998, Data Nascita: 23/03/1969
184	**FORCIGNANO' LUIGI**	**3,000**	Data Spec.: 15/12/2005, Data Laurea: 22/02/2002, Data Nascita: 18/06/1970
185	**SONNACCHIO AMEDEO**	**3,000**	Data Spec.: 28/02/2006, Data Laurea: 26/01/2000, Data Nascita: 13/12/1972
186	**COLUCCI ROSANGELA**	**3,000**	Data Spec.: 16/04/2006, Data Laurea: 14/11/2002, Data Nascita: 01/11/1968

FIRMATO
IL DIRETTORE GENERALE

ANTONIO SANGUEDOLCE

GRADUATORIA MEDICI VETERINARI

AREA PROFESSIONALE: GRADUATORIA MEDICI VETERINARI
ANNO RIFERIMENTO: 2020
STATO GRADUATORIA: DEFINITIVA
BRANCA: 22 - IGIENE DEGLI ALLEVAMENTI E DELLE PRODUZIONI ZOOTECNICHE
DATA DELIBERA:
NUM. DELIBERA:
DATA PUBBLICAZIONE:

POSIZIONE	NOMINATIVO	PUNTEGGIO	NOTE
187	**COLAIANNI MARIA LOREDANA**	**3,000**	Data Spec.: 27/07/2006, Data Laurea: 22/02/2002, Data Nascita: 11/02/1974
188	**SUMA MARIA DONATA**	**3,000**	Data Spec.: 16/02/2007, Data Laurea: 29/04/2003, Data Nascita: 11/05/1974
189	**PELLICANI FRANCESCA**	**3,000**	Data Spec.: 23/11/2007, Data Laurea: 05/11/2004, Data Nascita: 24/08/1976
190	**SILVESTRO ANTONELLA**	**3,000**	Data Spec.: 14/12/2007, Data Laurea: 24/07/2003, Data Nascita: 14/05/1972
191	**MANCINI VITO STEFANO**	**3,000**	Data Spec.: 24/01/2008, Data Laurea: 27/07/2004, Data Nascita: 18/11/1975
192	**PARTUCCI SIMONA**	**3,000**	Data Spec.: 18/04/2008, Data Laurea: 02/03/2004, Data Nascita: 29/01/1976

FIRMATO
IL DIRETTORE GENERALE

ANTONIO SANGUEDOLCE

S.I.S.: **REGIONE PUGLIA**

MEDSPAI - SER020112

GRADUATORIA MEDICI VETERINARI

AREA PROFESSIONALE: GRADUATORIA MEDICI VETERINARI
ANNO RIFERIMENTO: 2020
STATO GRADUATORIA: DEFINITIVA
BRANCA: 22 - IGIENE DEGLI ALLEVAMENTI E DELLE PRODUZIONI ZOOTECNICHE
DATA DELIBERA:
NUM. DELIBERA:
DATA PUBBLICAZIONE:

POSIZIONE	NOMINATIVO	PUNTEGGIO	NOTE
193	**PLANTONE ANTONIO**	**3,000**	Data Spec.: 25/07/2008, Data Laurea: 15/02/2005, Data Nascita: 05/04/1980
194	**ALIPERTA ANGELA**	**3,000**	Data Spec.: 24/10/2008, Data Laurea: 04/11/1997, Data Nascita: 02/10/1963
195	**VITELLI DONATO**	**3,000**	Data Spec.: 30/10/2008, Data Laurea: 25/07/2005, Data Nascita: 01/12/1980
196	**FERRINGO FURIO**	**3,000**	Data Spec.: 15/12/2008, Data Laurea: 28/10/2005, Data Nascita: 06/10/1977
197	**CAPURSO ORTENSIA VALERIA**	**3,000**	Data Spec.: 19/12/2008, Data Laurea: 19/07/2002, Data Nascita: 09/05/1976
198	**SPINELLI GIOVANNI**	**3,000**	Data Spec.: 23/03/2009, Data Laurea: 05/04/2005, Data Nascita: 17/07/1977

FIRMATO
IL DIRETTORE GENERALE

ANTONIO SANGUEDOLCE

GRADUATORIA MEDICI VETERINARI

AREA PROFESSIONALE: GRADUATORIA MEDICI VETERINARI
ANNO RIFERIMENTO: 2020
STATO GRADUATORIA: DEFINITIVA
BRANCA: 22 - IGIENE DEGLI ALLEVAMENTI E DELLE PRODUZIONI ZOOTECNICHE
DATA DELIBERA:
NUM. DELIBERA:
DATA PUBBLICAZIONE:

POSIZIONE	NOMINATIVO	PUNTEGGIO	NOTE
199	**NAPOLITANO ANTONIO GIULIO**	**3,000**	Data Spec.: 30/06/2009, Data Laurea: 06/10/2004, Data Nascita: 15/06/1973
200	**PERROTTA GAETANO**	**3,000**	Data Spec.: 29/04/2010, Data Laurea: 26/01/2000, Data Nascita: 29/01/1960
201	**MARINELLI MARCELLO**	**3,000**	Data Spec.: 29/04/2010, Data Laurea: 09/04/2003, Data Nascita: 17/02/1975
202	**D'ERASMO SAVERIO**	**3,000**	Data Spec.: 05/10/2010, Data Laurea: 19/07/2002, Data Nascita: 14/01/1970
203	**SURIANO GIORGIO**	**3,000**	Data Spec.: 12/04/2011, Data Laurea: 24/04/2007, Data Nascita: 17/12/1977
204	**PLASTINO ANDREA**	**3,000**	Data Spec.: 28/10/2011, Data Laurea: 26/02/2008, Data Nascita: 28/10/1972

FIRMATO
IL DIRETTORE GENERALE

ANTONIO SANGUEDOLCE

S.I.S.: REGIONE PUGLIA

MEDSPAI - SER020112

GRADUATORIA MEDICI VETERINARI

AREA PROFESSIONALE: GRADUATORIA MEDICI VETERINARI
ANNO RIFERIMENTO: 2020
STATO GRADUATORIA: DEFINITIVA
BRANCA: 22 - IGIENE DEGLI ALLEVAMENTI E DELLE PRODUZIONI ZOOTECNICHE
DATA DELIBERA:
NUM. DELIBERA:
DATA PUBBLICAZIONE:

POSIZIONE	NOMINATIVO	PUNTEGGIO	NOTE
205	**CALDAROLA GIUSEPPE**	**3,000**	Data Spec.: 28/10/2011, Data Laurea: 24/04/2008, Data Nascita: 14/03/1971
206	**DI BENEDETTO RAFFAELE**	**3,000**	Data Spec.: 15/12/2011, Data Laurea: 20/07/2006, Data Nascita: 15/10/1975
207	**ALBERGO SAVERIO**	**3,000**	Data Spec.: 18/12/2012, Data Laurea: 29/04/2009, Data Nascita: 03/10/1978
208	**CONTENTO VITANTONIO**	**3,000**	Data Spec.: 10/04/2013, Data Laurea: 27/07/2004, Data Nascita: 19/05/1972
209	**D'ADDARIO STEFANO**	**3,000**	Data Spec.: 05/07/2013, Data Laurea: 18/02/2010, Data Nascita: 03/03/1982
210	**MIRELLI DANIELA PIA**	**3,000**	Data Spec.: 04/10/2013, Data Laurea: 29/04/2010, Data Nascita: 21/02/1985

FIRMATO
IL DIRETTORE GENERALE

ANTONIO SANGUEDOLCE

GRADUATORIA MEDICI VETERINARI

AREA PROFESSIONALE: GRADUATORIA MEDICI VETERINARI
ANNO RIFERIMENTO: 2020
STATO GRADUATORIA: DEFINITIVA
BRANCA: 22 - IGIENE DEGLI ALLEVAMENTI E DELLE PRODUZIONI ZOOTECNICHE
DATA DELIBERA:
NUM. DELIBERA:
DATA PUBBLICAZIONE:

POSIZIONE	NOMINATIVO	PUNTEGGIO	NOTE
211	**COSTA TERESA**	**3,000**	Data Spec.: 04/10/2013, Data Laurea: 29/04/2010, Data Nascita: 15/10/1978
212	**CALAMO GIUSEPPE**	**3,000**	Data Spec.: 17/12/2014, Data Laurea: 29/04/2009, Data Nascita: 17/07/1981
213	**LINZALATA MICAELA**	**3,000**	Data Spec.: 25/09/2015, Data Laurea: 27/04/2012, Data Nascita: 07/04/1981
214	**CHIAVUZZO ENRICO**	**3,000**	Data Spec.: 19/10/2015, Data Laurea: 19/10/2011, Data Nascita: 21/10/1984
215	**PARADISO NICOLA**	**3,000**	Data Spec.: 21/12/2015, Data Laurea: 18/07/2012, Data Nascita: 06/09/1983
216	**MILETO TERESA**	**3,000**	Data Spec.: 20/10/2016, Data Laurea: 27/10/2011, Data Nascita: 09/04/1984

FIRMATO
IL DIRETTORE GENERALE

ANTONIO SANGUEDOLCE

S.I.S.: **REGIONE PUGLIA**

MEDSPAI - SER020112

GRADUATORIA MEDICI VETERINARI

AREA PROFESSIONALE: GRADUATORIA MEDICI VETERINARI
ANNO RIFERIMENTO: 2020
STATO GRADUATORIA: DEFINITIVA
BRANCA: 22 - IGIENE DEGLI ALLEVAMENTI E DELLE PRODUZIONI ZOOTECNICHE
DATA DELIBERA:
NUM. DELIBERA:
DATA PUBBLICAZIONE:

POSIZIONE	NOMINATIVO	PUNTEGGIO	NOTE
217	**FIORDALISO MARIA ELENA**	**3,000**	Data Spec.: 04/11/2016, Data Laurea: 28/02/2013, Data Nascita: 15/06/1985
218	**NOCCO LEA**	**3,000**	Data Spec.: 04/11/2016, Data Laurea: 18/07/2013, Data Nascita: 05/08/1985
219	**CHIATANTE STEFANIA**	**3,000**	Data Spec.: 15/12/2016, Data Laurea: 18/07/2012, Data Nascita: 31/03/1986
220	**ASSALVE ILARIA**	**3,000**	Data Spec.: 15/12/2016, Data Laurea: 17/10/2012, Data Nascita: 24/12/1985
221	**BOTTACCI SIMONE**	**3,000**	Data Spec.: 15/12/2016, Data Laurea: 12/11/2013, Data Nascita: 11/02/1988
222	**CARBONE MARCELLO**	**3,000**	Data Spec.: 25/10/2018, Data Laurea: 29/04/2015, Data Nascita: 21/07/1987

FIRMATO
IL DIRETTORE GENERALE

ANTONIO SANGUEDOLCE

GRADUATORIA MEDICI VETERINARI

AREA PROFESSIONALE: GRADUATORIA MEDICI VETERINARI
ANNO RIFERIMENTO: 2020
STATO GRADUATORIA: DEFINITIVA
BRANCA: 22 - IGIENE DEGLI ALLEVAMENTI E DELLE PRODUZIONI ZOOTECNICHE
DATA DELIBERA:
NUM. DELIBERA:
DATA PUBBLICAZIONE:

POSIZIONE	NOMINATIVO	PUNTEGGIO	NOTE
223	**CROSA ANNA LAURA**	**3,000**	Data Spec.: 20/12/2018, Data Laurea: 05/11/2015, Data Nascita: 19/08/1983

FIRMATO
IL DIRETTORE GENERALE

ANTONIO SANGUEDOLCE

S.I.S.: REGIONE PUGLIA

MEDSPAI - SER020112

GRADUATORIA MEDICI VETERINARI

AREA PROFESSIONALE: GRADUATORIA MEDICI VETERINARI
ANNO RIFERIMENTO: 2020
STATO GRADUATORIA: DEFINITIVA

BRANCA: 22 - IGIENE DEGLI ALLEVAMENTI E DELLE PRODUZIONI ZOOTECNICHE
DATA DELIBERA:
NUM. DELIBERA:
DATA PUBBLICAZIONE:

NOMINATIVO	MOTIVAZIONE ESCLUSIONE
ESCLUSI DALLA GRADUATORIA	
D'ALBIS TIZIANA	**Manca titolo accademico valido per l'inclusione**
D'ORSI GIUSEPPE	**Manca titolo accademico valido per l'inclusione**
GIUSTINO ANTONIO	**Manca titolo accademico valido per l'inclusione**
TONTI GABRIELLA LAURA	**Manca titolo accademico valido per l'inclusione**

FIRMATO
IL DIRETTORE GENERALE

ANTONIO SANGUEDOLCE

GRADUATORIA MEDICI VETERINARI

AREA PROFESSIONALE: GRADUATORIA MEDICI VETERINARI
ANNO RIFERIMENTO: 2020
STATO GRADUATORIA: DEFINITIVA
BRANCA: 41 - SANITA ANIMALE
DATA DELIBERA:
NUM. DELIBERA:
DATA PUBBLICAZIONE:

POSIZIONE	NOMINATIVO	PUNTEGGIO	NOTE
1	**NICASSIO MICHELE**	**24,249**	
2	**LARICCHIUTA LORENZO**	**23,614**	
3	**TRISOLINI CARMELINDA**	**21,144**	
4	**MANCA RAFFAELLA**	**19,481**	
5	**NERI MARIA GIOIA**	**16,630**	
6	**MORELLI ANNA**	**16,454**	

FIRMATO
IL DIRETTORE GENERALE

ANTONIO SANGUEDOLCE

S.I.S.: REGIONE PUGLIA

MEDSPAI - SER020112

GRADUATORIA MEDICI VETERINARI

AREA PROFESSIONALE: GRADUATORIA MEDICI VETERINARI
ANNO RIFERIMENTO: 2020
STATO GRADUATORIA: DEFINITIVA
BRANCA: 41 - SANITA ANIMALE
DATA DELIBERA:
NUM. DELIBERA:
DATA PUBBLICAZIONE:

POSIZIONE	NOMINATIVO	PUNTEGGIO	NOTE
7	**MATARRESE ROCCO**	**15,488**	
8	**MADONNA MICHELE**	**14,740**	
9	**BALLESTRIERO NICOLA**	**12,252**	
10	**BELLACICCO ANNA LUCIA**	**12,144**	
11	**DE BELLIS VALENTINA**	**11,913**	
12	**VISONE GIUSI SABRINA**	**11,866**	

FIRMATO
IL DIRETTORE GENERALE

ANTONIO SANGUEDOLCE

GRADUATORIA MEDICI VETERINARI

AREA PROFESSIONALE: GRADUATORIA MEDICI VETERINARI
ANNO RIFERIMENTO: 2020
STATO GRADUATORIA: DEFINITIVA
BRANCA: 41 - SANITA ANIMALE
DATA DELIBERA:
NUM. DELIBERA:
DATA PUBBLICAZIONE:

POSIZIONE	NOMINATIVO	PUNTEGGIO	NOTE
13	**CENNI ALESSANDRA**	**11,559**	
14	**LIPPOLIS FEDELE**	**11,484**	
15	**TORRE GIORGIO ELIO**	**11,366**	
16	**MACINAGROSSA FLAVIA**	**11,123**	
17	**GEMMATI MARCO**	**10,699**	
18	**ALOI SIMONE**	**10,303**	

FIRMATO
IL DIRETTORE GENERALE

ANTONIO SANGUEDOLCE

S.I.S.: REGIONE PUGLIA

MEDSPAI - SER020112

GRADUATORIA MEDICI VETERINARI

AREA PROFESSIONALE: GRADUATORIA MEDICI VETERINARI
ANNO RIFERIMENTO: 2020
STATO GRADUATORIA: DEFINITIVA
BRANCA: 41 - SANITA ANIMALE
DATA DELIBERA:
NUM. DELIBERA:
DATA PUBBLICAZIONE:

POSIZIONE	NOMINATIVO	PUNTEGGIO	NOTE
19	**FILIPPONIO ANNAMARIA**	**10,154**	
20	**MINGIONE LUIGI**	**10,073**	
21	**COVETTI LUCIA**	**9,755**	
22	**MARTINO VITO**	**9,602**	
23	**NARDONI MARILENA**	**9,383**	
24	**D'ONGHIA GIOVANNI**	**9,317**	

FIRMATO
IL DIRETTORE GENERALE

ANTONIO SANGUEDOLCE

GRADUATORIA MEDICI VETERINARI

AREA PROFESSIONALE: GRADUATORIA MEDICI VETERINARI
ANNO RIFERIMENTO: 2020
STATO GRADUATORIA: DEFINITIVA
BRANCA: 41 - SANITA ANIMALE
DATA DELIBERA:
NUM. DELIBERA:
DATA PUBBLICAZIONE:

POSIZIONE	NOMINATIVO	PUNTEGGIO	NOTE
25	**CARUSO MARTA**	**9,219**	
26	**DE RUGGIERI ROSA**	**9,000**	Data Spec.: 19/12/2000, Data Laurea: 28/06/1994, Data Nascita: 18/05/1969
27	**SARDONE ANTONIO**	**9,000**	Data Spec.: 26/04/2006, Data Laurea: 24/03/1997, Data Nascita: 20/06/1971
28	**VALENTINI VALERIO ALFONSO**	**9,000**	Data Spec.: 23/07/2010, Data Laurea: 24/07/2003, Data Nascita: 30/10/1979
29	**OCCHIOGROSSO LEONARDO**	**9,000**	Data Spec.: 09/07/2014, Data Laurea: 29/10/2008, Data Nascita: 15/08/1982
30	**ATTANASI ANNA**	**9,000**	Data Spec.: 28/10/2014, Data Laurea: 09/06/2011, Data Nascita: 17/07/1987

FIRMATO
IL DIRETTORE GENERALE

ANTONIO SANGUEDOLCE

S.I.S.: REGIONE PUGLIA

MEDSPAI - SER020112

GRADUATORIA MEDICI VETERINARI

AREA PROFESSIONALE: GRADUATORIA MEDICI VETERINARI
ANNO RIFERIMENTO: 2020
STATO GRADUATORIA: DEFINITIVA
BRANCA: 41 - SANITA ANIMALE
DATA DELIBERA:
NUM. DELIBERA:
DATA PUBBLICAZIONE:

POSIZIONE	NOMINATIVO	PUNTEGGIO	NOTE
31	**PIETRANTONIO FRANCESCA IRENE**	**9,000**	Data Spec.: 14/10/2016, Data Laurea: 28/04/2011, Data Nascita: 01/03/1984
32	**ROSCINO MARIA TERESA**	**8,816**	
33	**PANEBIANCO ROSANNA**	**8,579**	
34	**BURATI GIOVANNI**	**8,438**	
35	**SIMONS MONICA YOLANDA**	**8,372**	
36	**MELE ITALIA**	**8,000**	Data Spec.: 28/04/2003, Data Laurea: 08/10/1998, Data Nascita: 01/08/1972

FIRMATO
IL DIRETTORE GENERALE

ANTONIO SANGUEDOLCE

GRADUATORIA MEDICI VETERINARI

AREA PROFESSIONALE: GRADUATORIA MEDICI VETERINARI
ANNO RIFERIMENTO: 2020
STATO GRADUATORIA: DEFINITIVA
BRANCA: 41 - SANITA ANIMALE
DATA DELIBERA:
NUM. DELIBERA:
DATA PUBBLICAZIONE:

POSIZIONE	NOMINATIVO	PUNTEGGIO	NOTE
37	**SCHINO GIULIA**	**8,000**	Data Spec.: 14/10/2005, Data Laurea: 18/07/1996, Data Nascita: 22/02/1966
38	**COSOLA CLAUDIA**	**8,000**	Data Spec.: 25/07/2006, Data Laurea: 08/10/1999, Data Nascita: 22/08/1964
39	**SATURNO FLAVIA**	**8,000**	Data Spec.: 25/07/2008, Data Laurea: 25/07/2005, Data Nascita: 26/02/1981
40	**MANCO ALESSANDRA**	**8,000**	Data Spec.: 17/07/2009, Data Laurea: 27/03/2003, Data Nascita: 26/08/1977
41	**DE BLASIO EMMA**	**8,000**	Data Spec.: 16/07/2010, Data Laurea: 26/07/2007, Data Nascita: 19/03/1983
42	**MUTINATI MADDALENA**	**8,000**	Data Spec.: 06/10/2011, Data Laurea: 27/04/2005, Data Nascita: 18/07/1975

FIRMATO
IL DIRETTORE GENERALE

ANTONIO SANGUEDOLCE

S.I.S.: REGIONE PUGLIA

MEDSPAI - SER020112

GRADUATORIA MEDICI VETERINARI

AREA PROFESSIONALE: GRADUATORIA MEDICI VETERINARI
ANNO RIFERIMENTO: 2020
STATO GRADUATORIA: DEFINITIVA
BRANCA: 41 - SANITA ANIMALE
DATA DELIBERA:
NUM. DELIBERA:
DATA PUBBLICAZIONE:

POSIZIONE	NOMINATIVO	PUNTEGGIO	NOTE
43	**LEOCI RAFFAELLA**	**8,000**	Data Spec.: 23/02/2012, Data Laurea: 28/10/2005, Data Nascita: 15/11/1973
44	**PANTALEO MARIANNA**	**8,000**	Data Spec.: 30/10/2014, Data Laurea: 20/07/2006, Data Nascita: 20/10/1978
45	**AGAZIO COSTANTINO**	**8,000**	Data Spec.: 16/12/2014, Data Laurea: 27/10/2011, Data Nascita: 18/11/1975
46	**COSPITO ROSARIO**	**8,000**	Data Spec.: 14/10/2016, Data Laurea: 18/07/2012, Data Nascita: 04/11/1965
47	**D'ARIENZO VINCENZO**	**8,000**	Data Spec.: 14/10/2016, Data Laurea: 12/11/2013, Data Nascita: 26/11/1986
48	**CAPOGNA ANTONIO**	**8,000**	Data Spec.: 23/11/2017, Data Laurea: 29/10/2009, Data Nascita: 27/09/1974

FIRMATO
IL DIRETTORE GENERALE

ANTONIO SANGUEDOLCE

GRADUATORIA MEDICI VETERINARI

AREA PROFESSIONALE: GRADUATORIA MEDICI VETERINARI
ANNO RIFERIMENTO: 2020
STATO GRADUATORIA: DEFINITIVA
BRANCA: 41 - SANITA ANIMALE
DATA DELIBERA:
NUM. DELIBERA:
DATA PUBBLICAZIONE:

POSIZIONE	NOMINATIVO	PUNTEGGIO	NOTE
49	**RONCETTI MARIA**	**8,000**	Data Spec.: 23/11/2017, Data Laurea: 27/10/2011, Data Nascita: 12/07/1986
50	**PICCINNO MARIAGRAZIA**	**8,000**	Data Spec.: 23/11/2017, Data Laurea: 15/11/2011, Data Nascita: 20/09/1985
51	**ARRE' DOMENICO**	**8,000**	Data Spec.: 29/06/2018, Data Laurea: 23/07/2015, Data Nascita: 26/03/1988
52	**DISANTO NUNZIATINA**	**8,000**	Data Spec.: 19/10/2018, Data Laurea: 28/04/2015, Data Nascita: 14/11/1990
53	**CAPOZZA PAOLO**	**8,000**	Data Spec.: 19/10/2018, Data Laurea: 12/11/2015, Data Nascita: 16/11/1990
54	**RIZZO ANTONIO**	**7,596**	

FIRMATO
IL DIRETTORE GENERALE

ANTONIO SANGUEDOLCE

S.I.S.: **REGIONE PUGLIA**

MEDSPAI - SER020112

GRADUATORIA MEDICI VETERINARI

AREA PROFESSIONALE: GRADUATORIA MEDICI VETERINARI
ANNO RIFERIMENTO: 2020
STATO GRADUATORIA: DEFINITIVA
BRANCA: 41 - SANITA ANIMALE
DATA DELIBERA:
NUM. DELIBERA:
DATA PUBBLICAZIONE:

POSIZIONE	NOMINATIVO	PUNTEGGIO	NOTE
55	**NISTRI ANTONIA**	**7,165**	
56	**BINETTI FRANCESCO**	**7,000**	Data Spec.: 23/07/2001, Data Laurea: 13/10/1997, Data Nascita: 23/12/1970
57	**LATERZA TIZIANA**	**7,000**	Data Spec.: 03/12/2003, Data Laurea: 12/11/1998, Data Nascita: 28/03/1967
58	**CAVALLOTTI PAOLO**	**7,000**	Data Spec.: 22/12/2005, Data Laurea: 17/12/1993, Data Nascita: 23/05/1966
59	**PESCHIULLI ROBERTA OLGA**	**7,000**	Data Spec.: 27/04/2006, Data Laurea: 09/04/2002, Data Nascita: 30/03/1971
60	**GIULIETTI GABRIELLA**	**7,000**	Data Spec.: 07/07/2006, Data Laurea: 18/03/2003, Data Nascita: 24/08/1978

FIRMATO
IL DIRETTORE GENERALE

ANTONIO SANGUEDOLCE

GRADUATORIA MEDICI VETERINARI

AREA PROFESSIONALE: GRADUATORIA MEDICI VETERINARI
ANNO RIFERIMENTO: 2020
STATO GRADUATORIA: DEFINITIVA
BRANCA: 41 - SANITA ANIMALE
DATA DELIBERA:
NUM. DELIBERA:
DATA PUBBLICAZIONE:

POSIZIONE	NOMINATIVO	PUNTEGGIO	NOTE
61	**MAISTO GIUSEPPE**	**7,000**	Data Spec.: 25/07/2008, Data Laurea: 28/10/2005, Data Nascita: 08/02/1977
62	**CARLUCCI SARA**	**7,000**	Data Spec.: 22/11/2012, Data Laurea: 02/03/2004, Data Nascita: 22/09/1974
63	**PRENNA SILVIA**	**7,000**	Data Spec.: 16/12/2014, Data Laurea: 29/04/2010, Data Nascita: 09/06/1980
64	**SCARCELLO GIAMMARCO**	**7,000**	Data Spec.: 13/02/2016, Data Laurea: 30/04/2010, Data Nascita: 30/06/1981
65	**VERGARI DANIELE**	**7,000**	Data Spec.: 13/12/2016, Data Laurea: 13/11/2013, Data Nascita: 05/09/1988
66	**BUSEDDU FABIO**	**7,000**	Data Spec.: 14/07/2017, Data Laurea: 17/07/2009, Data Nascita: 31/12/1981

FIRMATO
IL DIRETTORE GENERALE

ANTONIO SANGUEDOLCE

S.I.S.: REGIONE PUGLIA

MEDSPAI - SER020112

GRADUATORIA MEDICI VETERINARI

AREA PROFESSIONALE: GRADUATORIA MEDICI VETERINARI
ANNO RIFERIMENTO: 2020
STATO GRADUATORIA: DEFINITIVA
BRANCA: 41 - SANITA ANIMALE
DATA DELIBERA:
NUM. DELIBERA:
DATA PUBBLICAZIONE:

POSIZIONE	NOMINATIVO	PUNTEGGIO	NOTE
67	**DIFONZO FRANCESCA**	**7,000**	Data Spec.: 19/07/2017, Data Laurea: 21/07/2011, Data Nascita: 28/05/1983
68	**CARLUCCIO RITA GIUSEPPINA**	**7,000**	Data Spec.: 10/11/2017, Data Laurea: 18/07/2013, Data Nascita: 04/08/1983
69	**PANTALEO ELISA**	**7,000**	Data Spec.: 29/06/2018, Data Laurea: 29/04/2015, Data Nascita: 28/03/1988
70	**DE CATO FRANCESCA**	**7,000**	Data Spec.: 20/09/2018, Data Laurea: 19/03/2015, Data Nascita: 23/09/1981
71	**LAERA VINCENZO**	**7,000**	Data Spec.: 19/10/2018, Data Laurea: 24/02/2011, Data Nascita: 11/02/1983
72	**GRASSANO ANTONIO**	**6,660**	

FIRMATO
IL DIRETTORE GENERALE

ANTONIO SANGUEDOLCE

GRADUATORIA MEDICI VETERINARI

AREA PROFESSIONALE: GRADUATORIA MEDICI VETERINARI
ANNO RIFERIMENTO: 2020
STATO GRADUATORIA: DEFINITIVA
BRANCA: 41 - SANITA ANIMALE
DATA DELIBERA:
NUM. DELIBERA:
DATA PUBBLICAZIONE:

POSIZIONE	NOMINATIVO	PUNTEGGIO	NOTE
73	**DE SANTIS DANIELA**	**6,576**	
74	**ROMANO MARIO**	**6,498**	
75	**SONNACCHIO AMEDEO**	**6,498**	
76	**MAGLIO MARINA**	**6,485**	
77	**DE SANDRO SALVATI ALESSANDRA**	**6,156**	
78	**PATRUNO GIOVANNI**	**6,150**	

FIRMATO
IL DIRETTORE GENERALE

ANTONIO SANGUEDOLCE

S.I.S.: REGIONE PUGLIA

MEDSPAI - SER020112

GRADUATORIA MEDICI VETERINARI

AREA PROFESSIONALE: GRADUATORIA MEDICI VETERINARI
ANNO RIFERIMENTO: 2020
STATO GRADUATORIA: DEFINITIVA
BRANCA: 41 - SANITA ANIMALE
DATA DELIBERA:
NUM. DELIBERA:
DATA PUBBLICAZIONE:

POSIZIONE	NOMINATIVO	PUNTEGGIO	NOTE
79	**DICESARE PIETRO**	**6,096**	
80	**CENTODUCATI NICOLA**	**6,024**	
81	**MASTRANGELO GIACOMO CIRO**	**6,000**	Data Spec.: 27/10/1993, Data Laurea: 10/04/1991, Data Nascita: 16/01/1958
82	**CONTE ANTONELLA**	**6,000**	Data Spec.: 28/10/2011, Data Laurea: 06/11/2007, Data Nascita: 05/03/1980
83	**DE ROBERTIS SILVIA**	**6,000**	Data Spec.: 06/07/2012, Data Laurea: 16/07/2009, Data Nascita: 05/12/1983
84	**SARACINO MARA**	**6,000**	Data Spec.: 04/10/2013, Data Laurea: 20/07/2006, Data Nascita: 24/01/1976

FIRMATO
IL DIRETTORE GENERALE

ANTONIO SANGUEDOLCE

GRADUATORIA MEDICI VETERINARI

AREA PROFESSIONALE: GRADUATORIA MEDICI VETERINARI
ANNO RIFERIMENTO: 2020
STATO GRADUATORIA: DEFINITIVA
BRANCA: 41 - SANITA ANIMALE
DATA DELIBERA:
NUM. DELIBERA:
DATA PUBBLICAZIONE:

POSIZIONE	NOMINATIVO	PUNTEGGIO	NOTE
85	**LAURIOLA FRANCESCO**	**6,000**	Data Spec.: 24/10/2013, Data Laurea: 25/03/2010, Data Nascita: 28/02/1983
86	**MANCINI MARIA EMANUELA**	**6,000**	Data Spec.: 09/07/2014, Data Laurea: 12/11/2010, Data Nascita: 04/08/1986
87	**DE ROSA MICHELE**	**6,000**	Data Spec.: 09/07/2014, Data Laurea: 15/11/2011, Data Nascita: 18/12/1986
88	**D'ERARIO PIETRO**	**6,000**	Data Spec.: 09/10/2014, Data Laurea: 28/04/2011, Data Nascita: 05/02/1982
89	**FERRARA ALFREDO**	**6,000**	Data Spec.: 18/12/2014, Data Laurea: 16/03/2006, Data Nascita: 06/10/1977
90	**CARBONE DOMENICO**	**6,000**	Data Spec.: 13/12/2015, Data Laurea: 12/11/2013, Data Nascita: 27/07/1986

FIRMATO
IL DIRETTORE GENERALE

ANTONIO SANGUEDOLCE

S.I.S.: **REGIONE PUGLIA**

MEDSPAI - SER020112

GRADUATORIA MEDICI VETERINARI

AREA PROFESSIONALE: GRADUATORIA MEDICI VETERINARI
ANNO RIFERIMENTO: 2020
STATO GRADUATORIA: DEFINITIVA
BRANCA: 41 - SANITA ANIMALE
DATA DELIBERA:
NUM. DELIBERA:
DATA PUBBLICAZIONE:

POSIZIONE	NOMINATIVO	PUNTEGGIO	NOTE
91	**PAGLIONE MICHELE**	**6,000**	Data Spec.: 13/10/2016, Data Laurea: 30/07/2013, Data Nascita: 29/07/1985
92	**SANTO GIACINTO**	**6,000**	Data Spec.: 14/10/2016, Data Laurea: 21/07/2011, Data Nascita: 13/03/1984
93	**TURI GIORGIO**	**6,000**	Data Spec.: 14/10/2016, Data Laurea: 23/04/2013, Data Nascita: 26/12/1987
94	**GHIONDA DAVIDE**	**6,000**	Data Spec.: 19/10/2016, Data Laurea: 12/03/2012, Data Nascita: 14/06/1984
95	**TONTI GABRIELLA LAURA**	**6,000**	Data Spec.: 13/12/2016, Data Laurea: 23/04/2013, Data Nascita: 03/04/1987
96	**LORUSSO SERENA**	**6,000**	Data Spec.: 13/12/2016, Data Laurea: 18/07/2013, Data Nascita: 31/05/1983

FIRMATO
IL DIRETTORE GENERALE

ANTONIO SANGUEDOLCE

GRADUATORIA MEDICI VETERINARI

AREA PROFESSIONALE: GRADUATORIA MEDICI VETERINARI
ANNO RIFERIMENTO: 2020
STATO GRADUATORIA: DEFINITIVA
BRANCA: 41 - SANITA ANIMALE
DATA DELIBERA:
NUM. DELIBERA:
DATA PUBBLICAZIONE:

POSIZIONE	NOMINATIVO	PUNTEGGIO	NOTE
97	**PORRELLI RICCARDO**	**6,000**	Data Spec.: 13/12/2016, Data Laurea: 12/11/2013, Data Nascita: 15/11/1986
98	**PESCE ANDREA**	**6,000**	Data Spec.: 19/07/2017, Data Laurea: 28/04/2011, Data Nascita: 01/05/1984
99	**CIVITA LAURA**	**6,000**	Data Spec.: 19/07/2017, Data Laurea: 29/04/2014, Data Nascita: 02/12/1983
100	**PALASCIANO ALESSANDRO**	**6,000**	Data Spec.: 27/10/2017, Data Laurea: 18/07/2013, Data Nascita: 07/04/1986
101	**TOTTA RACHELE MARIA**	**6,000**	Data Spec.: 27/10/2017, Data Laurea: 12/12/2013, Data Nascita: 27/06/1989
102	**ORLINO GIOVANNA ROSA**	**6,000**	Data Spec.: 27/10/2017, Data Laurea: 25/07/2014, Data Nascita: 21/11/1988

FIRMATO
IL DIRETTORE GENERALE

ANTONIO SANGUEDOLCE

S.I.S.: REGIONE PUGLIA

MEDSPAI - SER020112

GRADUATORIA MEDICI VETERINARI

AREA PROFESSIONALE: GRADUATORIA MEDICI VETERINARI
ANNO RIFERIMENTO: 2020
STATO GRADUATORIA: DEFINITIVA
BRANCA: 41 - SANITA ANIMALE
DATA DELIBERA:
NUM. DELIBERA:
DATA PUBBLICAZIONE:

POSIZIONE	NOMINATIVO	PUNTEGGIO	NOTE
103	**CACCIATORE CLAUDIA**	**6,000**	Data Spec.: 27/10/2017, Data Laurea: 12/11/2014, Data Nascita: 27/12/1989
104	**DI LASCIO ILARIA**	**6,000**	Data Spec.: 19/10/2018, Data Laurea: 19/02/2015, Data Nascita: 27/03/1988
105	**DANZI ALESSANDRO GIUSEPPE**	**5,762**	
106	**FALCONE ROBERTO**	**5,538**	
107	**SPARAPANO GIAMMARINO**	**5,489**	
108	**VICENTI GIUSEPPE**	**5,432**	

FIRMATO
IL DIRETTORE GENERALE

ANTONIO SANGUEDOLCE

GRADUATORIA MEDICI VETERINARI

AREA PROFESSIONALE: GRADUATORIA MEDICI VETERINARI
ANNO RIFERIMENTO: 2020
STATO GRADUATORIA: DEFINITIVA
BRANCA: 41 - SANITA ANIMALE
DATA DELIBERA:
NUM. DELIBERA:
DATA PUBBLICAZIONE:

POSIZIONE	NOMINATIVO	PUNTEGGIO	NOTE
109	**ANGIULI NICOLA**	**5,372**	
110	**DI CESARE GUGLIELMO MARCO**	**5,354**	
111	**D'ANGELO GIANLUCA**	**5,294**	
112	**ANDRIANI LUCA**	**5,198**	
113	**NAPOLI ILENIA**	**5,161**	
114	**CARONE ANNA**	**5,108**	

FIRMATO
IL DIRETTORE GENERALE

ANTONIO SANGUEDOLCE

S.I.S.: **REGIONE PUGLIA**

MEDSPAI - SER020112

GRADUATORIA MEDICI VETERINARI

AREA PROFESSIONALE: GRADUATORIA MEDICI VETERINARI
ANNO RIFERIMENTO: 2020
STATO GRADUATORIA: DEFINITIVA
BRANCA: 41 - SANITA ANIMALE
DATA DELIBERA:
NUM. DELIBERA:
DATA PUBBLICAZIONE:

POSIZIONE	NOMINATIVO	PUNTEGGIO	NOTE
115	**LEO MARIANO**	**5,060**	Data Spec.: 13/07/2005, Data Laurea: 10/11/2000, Data Nascita: 17/10/1974
116	**SALERNO ALESSANDRO GIUSEPPE**	**5,060**	Data Spec.: 18/12/2014, Data Laurea: 26/10/2006, Data Nascita: 25/09/1980
117	**TARRONI CLAUDIA**	**5,027**	
118	**PERRONE PIETRANGELO**	**5,000**	Data Spec.: 27/04/1999, Data Laurea: 10/04/1990, Data Nascita: 06/10/1962
119	**BRUNO PIERA**	**5,000**	Data Spec.: 07/10/1999, Data Laurea: 07/04/1993, Data Nascita: 06/11/1969
120	**MARANGI ORONZO FEDERICO**	**5,000**	Data Spec.: 06/04/2001, Data Laurea: 05/11/1996, Data Nascita: 16/02/1968

FIRMATO
IL DIRETTORE GENERALE

ANTONIO SANGUEDOLCE

GRADUATORIA MEDICI VETERINARI

AREA PROFESSIONALE: GRADUATORIA MEDICI VETERINARI
ANNO RIFERIMENTO: 2020
STATO GRADUATORIA: DEFINITIVA
BRANCA: 41 - SANITA ANIMALE
DATA DELIBERA:
NUM. DELIBERA:
DATA PUBBLICAZIONE:

POSIZIONE	NOMINATIVO	PUNTEGGIO	NOTE
121	**CAGNAZZO ADA GLORIA**	**5,000**	Data Spec.: 22/12/2004, Data Laurea: 14/12/2000, Data Nascita: 22/04/1973
122	**VITI PIERGIUSEPPE**	**5,000**	Data Spec.: 24/04/2009, Data Laurea: 28/10/2005, Data Nascita: 23/06/1980
123	**NOCCO ANTONELLA**	**5,000**	Data Spec.: 18/12/2009, Data Laurea: 28/04/2006, Data Nascita: 19/05/1981
124	**ADDATI RICCARDO**	**5,000**	Data Spec.: 28/10/2010, Data Laurea: 24/04/2007, Data Nascita: 19/03/1977
125	**FIORE ANGELO**	**5,000**	Data Spec.: 02/12/2010, Data Laurea: 25/07/2005, Data Nascita: 10/08/1974
126	**SPIRITO SERGIO**	**5,000**	Data Spec.: 28/10/2011, Data Laurea: 31/03/1987, Data Nascita: 23/10/1958

FIRMATO
IL DIRETTORE GENERALE

ANTONIO SANGUEDOLCE

S.I.S.: REGIONE PUGLIA

MEDSPAI - SER020112

GRADUATORIA MEDICI VETERINARI

AREA PROFESSIONALE: GRADUATORIA MEDICI VETERINARI
ANNO RIFERIMENTO: 2020
STATO GRADUATORIA: DEFINITIVA
BRANCA: 41 - SANITA ANIMALE
DATA DELIBERA:
NUM. DELIBERA:
DATA PUBBLICAZIONE:

POSIZIONE	NOMINATIVO	PUNTEGGIO	NOTE
127	**CIRILLO EMMA**	**5,000**	Data Spec.: 15/03/2012, Data Laurea: 26/02/2008, Data Nascita: 05/05/1984
128	**MANCINI GIUSEPPE**	**5,000**	Data Spec.: 06/07/2012, Data Laurea: 26/03/2009, Data Nascita: 20/09/1983
129	**DI CARLO ROCCO**	**5,000**	Data Spec.: 11/07/2012, Data Laurea: 27/03/2008, Data Nascita: 21/12/1979
130	**DI BENEDETTO ELVIRA**	**5,000**	Data Spec.: 11/07/2012, Data Laurea: 15/06/2009, Data Nascita: 25/10/1981
131	**DI MACCHIA ANNA LOREDANA**	**5,000**	Data Spec.: 23/07/2012, Data Laurea: 04/11/1993, Data Nascita: 22/06/1968
132	**PUCCI MICHELANGELO**	**5,000**	Data Spec.: 12/07/2013, Data Laurea: 22/07/2010, Data Nascita: 11/05/1981

FIRMATO
IL DIRETTORE GENERALE

ANTONIO SANGUEDOLCE

GRADUATORIA MEDICI VETERINARI

AREA PROFESSIONALE: GRADUATORIA MEDICI VETERINARI
ANNO RIFERIMENTO: 2020
STATO GRADUATORIA: DEFINITIVA
BRANCA: 41 - SANITA ANIMALE
DATA DELIBERA:
NUM. DELIBERA:
DATA PUBBLICAZIONE:

POSIZIONE	NOMINATIVO	PUNTEGGIO	NOTE
133	**BIANCO GIUSY**	**5,000**	Data Spec.: 09/07/2014, Data Laurea: 28/04/2011, Data Nascita: 24/03/1982
134	**CURSIO MICHELE**	**5,000**	Data Spec.: 07/11/2014, Data Laurea: 15/04/1996, Data Nascita: 14/12/1965
135	**MARINO LEONARDO**	**5,000**	Data Spec.: 18/11/2014, Data Laurea: 19/10/2011, Data Nascita: 16/04/1985
136	**CASAMASSIMA GIUSEPPE**	**5,000**	Data Spec.: 26/03/2015, Data Laurea: 29/04/2010, Data Nascita: 06/09/1979
137	**MONTANARI ELISA**	**5,000**	Data Spec.: 20/07/2015, Data Laurea: 17/10/2012, Data Nascita: 03/02/1986
138	**DI MAURO ROCCO PIO**	**5,000**	Data Spec.: 17/12/2015, Data Laurea: 18/07/2012, Data Nascita: 06/01/1985

FIRMATO
IL DIRETTORE GENERALE

ANTONIO SANGUEDOLCE

S.I.S.: **REGIONE PUGLIA**

MEDSPAI - SER020112

GRADUATORIA MEDICI VETERINARI

AREA PROFESSIONALE: GRADUATORIA MEDICI VETERINARI
ANNO RIFERIMENTO: 2020
STATO GRADUATORIA: DEFINITIVA
BRANCA: 41 - SANITA ANIMALE
DATA DELIBERA:
NUM. DELIBERA:
DATA PUBBLICAZIONE:

POSIZIONE	NOMINATIVO	PUNTEGGIO	NOTE
139	**PARADISO ROSABIANCA**	**5,000**	Data Spec.: 13/12/2016, Data Laurea: 28/04/2011, Data Nascita: 31/05/1976
140	**ROSITO GIUSEPPE FEDERICO**	**5,000**	Data Spec.: 13/12/2016, Data Laurea: 01/03/2013, Data Nascita: 09/08/1985
141	**PITARRA STEFANIA**	**5,000**	Data Spec.: 15/12/2016, Data Laurea: 18/05/2007, Data Nascita: 10/02/1978
142	**LOZUPONE SEBASTIANO**	**5,000**	Data Spec.: 15/12/2016, Data Laurea: 29/10/2008, Data Nascita: 02/05/1979
143	**CARENZA DAMIANO**	**5,000**	Data Spec.: 12/05/2017, Data Laurea: 29/04/2014, Data Nascita: 11/12/1986
144	**CONTESSA MIHAELA**	**5,000**	Data Spec.: 19/07/2017, Data Laurea: 30/04/2014, Data Nascita: 17/01/1987

FIRMATO
IL DIRETTORE GENERALE

ANTONIO SANGUEDOLCE

GRADUATORIA MEDICI VETERINARI

AREA PROFESSIONALE: GRADUATORIA MEDICI VETERINARI
ANNO RIFERIMENTO: 2020
STATO GRADUATORIA: DEFINITIVA
BRANCA: 41 - SANITA ANIMALE
DATA DELIBERA:
NUM. DELIBERA:
DATA PUBBLICAZIONE:

POSIZIONE	NOMINATIVO	PUNTEGGIO	NOTE
145	**SFIRRO MICHELE**	**5,000**	Data Spec.: 10/11/2017, Data Laurea: 10/11/2011, Data Nascita: 20/10/1984
146	**CARDONE EMANUELA**	**5,000**	Data Spec.: 10/11/2017, Data Laurea: 20/03/2014, Data Nascita: 02/05/1988
147	**TERLIZZI MICHELE ROBERTO**	**5,000**	Data Spec.: 23/11/2017, Data Laurea: 23/02/2014, Data Nascita: 14/05/1985
148	**CHIRULLI GIOVANNI**	**5,000**	Data Spec.: 14/12/2017, Data Laurea: 29/04/2014, Data Nascita: 26/03/1981
149	**CALABRESE DOMENICA**	**5,000**	Data Spec.: 09/11/2018, Data Laurea: 27/10/2011, Data Nascita: 01/05/1980
150	**DE PALMA ANTONIA**	**4,861**	

FIRMATO
IL DIRETTORE GENERALE

ANTONIO SANGUEDOLCE

S.I.S.: REGIONE PUGLIA

MEDSPAI - SER020112

GRADUATORIA MEDICI VETERINARI

AREA PROFESSIONALE: GRADUATORIA MEDICI VETERINARI
ANNO RIFERIMENTO: 2020
STATO GRADUATORIA: DEFINITIVA
BRANCA: 41 - SANITA ANIMALE
DATA DELIBERA:
NUM. DELIBERA:
DATA PUBBLICAZIONE:

POSIZIONE	NOMINATIVO	PUNTEGGIO	NOTE
151	**CAPURSO ORTENSIA VALERIA**	**4,320**	
152	**VITELLI FRANCESCO**	**4,083**	
153	**STANCA LUIGI**	**4,030**	
154	**MAGGI ALESSANDRO**	**4,000**	
155	**BOCCARDI FRANCESCO**	**3,876**	
156	**MIGLIETTA MAURO**	**3,780**	

FIRMATO
IL DIRETTORE GENERALE

ANTONIO SANGUEDOLCE

GRADUATORIA MEDICI VETERINARI

AREA PROFESSIONALE: GRADUATORIA MEDICI VETERINARI
ANNO RIFERIMENTO: 2020
STATO GRADUATORIA: DEFINITIVA
BRANCA: 41 - SANITA ANIMALE
DATA DELIBERA:
NUM. DELIBERA:
DATA PUBBLICAZIONE:

POSIZIONE	NOMINATIVO	PUNTEGGIO	NOTE
157	**CHIONNA MARIA PIA**	**3,705**	
158	**MIRELLI DANIELA PIA**	**3,335**	
159	**CALDAROLA GIUSEPPE**	**3,300**	
160	**BRAY ORAZIO**	**3,258**	
161	**SPINELLI GIOVANNI**	**3,180**	
162	**DINATALE FRANCESCO**	**3,120**	

FIRMATO
IL DIRETTORE GENERALE

ANTONIO SANGUEDOLCE

S.I.S.: **REGIONE PUGLIA**

MEDSPAI - SER020112

GRADUATORIA MEDICI VETERINARI

AREA PROFESSIONALE: GRADUATORIA MEDICI VETERINARI
ANNO RIFERIMENTO: 2020
STATO GRADUATORIA: DEFINITIVA
BRANCA: 41 - SANITA ANIMALE
DATA DELIBERA:
NUM. DELIBERA:
DATA PUBBLICAZIONE:

POSIZIONE	NOMINATIVO	PUNTEGGIO	NOTE
163	**TRICARICO RAFFAELE**	**3,000**	Data Spec.: 12/03/1998, Data Laurea: 05/11/1993, Data Nascita: 27/02/1961
164	**DI LENA ARCANGELO**	**3,000**	Data Spec.: 25/07/2002, Data Laurea: 13/10/1997, Data Nascita: 17/10/1966
165	**DE VINCENTIS DELFO**	**3,000**	Data Spec.: 03/10/2002, Data Laurea: 29/01/1998, Data Nascita: 23/03/1969
166	**GRANDE GIUSEPPE**	**3,000**	Data Spec.: 22/06/2005, Data Laurea: 29/07/1993, Data Nascita: 28/10/1960
167	**FORCIGNANO' LUIGI**	**3,000**	Data Spec.: 15/12/2005, Data Laurea: 22/02/2002, Data Nascita: 18/06/1970
168	**COLAIANNI MARIA LOREDANA**	**3,000**	Data Spec.: 25/07/2006, Data Laurea: 22/02/2002, Data Nascita: 11/02/1974

FIRMATO
IL DIRETTORE GENERALE

ANTONIO SANGUEDOLCE

GRADUATORIA MEDICI VETERINARI

AREA PROFESSIONALE: GRADUATORIA MEDICI VETERINARI
ANNO RIFERIMENTO: 2020
STATO GRADUATORIA: DEFINITIVA
BRANCA: 41 - SANITA ANIMALE
DATA DELIBERA:
NUM. DELIBERA:
DATA PUBBLICAZIONE:

POSIZIONE	NOMINATIVO	PUNTEGGIO	NOTE
169	**SGOBBA MARIA CECILIA**	**3,000**	Data Spec.: 30/04/2007, Data Laurea: 03/03/2003, Data Nascita: 22/11/1974
170	**MERCURI GIANLUIGI**	**3,000**	Data Spec.: 23/11/2007, Data Laurea: 12/03/2003, Data Nascita: 20/06/1975
171	**PELLICANI FRANCESCA**	**3,000**	Data Spec.: 23/11/2007, Data Laurea: 05/11/2004, Data Nascita: 24/08/1976
172	**LEPORE ANTONIO**	**3,000**	Data Spec.: 14/12/2007, Data Laurea: 29/04/2003, Data Nascita: 16/01/1970
173	**SILVESTRO ANTONELLA**	**3,000**	Data Spec.: 14/12/2007, Data Laurea: 24/07/2003, Data Nascita: 14/05/1972
174	**MANCINI VITO STEFANO**	**3,000**	Data Spec.: 24/01/2008, Data Laurea: 27/07/2004, Data Nascita: 18/11/1975

FIRMATO
IL DIRETTORE GENERALE

ANTONIO SANGUEDOLCE

S.I.S.: REGIONE PUGLIA

MEDSPAI - SER020112

GRADUATORIA MEDICI VETERINARI

AREA PROFESSIONALE: GRADUATORIA MEDICI VETERINARI
ANNO RIFERIMENTO: 2020
STATO GRADUATORIA: DEFINITIVA
BRANCA: 41 - SANITA ANIMALE
DATA DELIBERA:
NUM. DELIBERA:
DATA PUBBLICAZIONE:

POSIZIONE	NOMINATIVO	PUNTEGGIO	NOTE
175	**PARTUCCI SIMONA**	**3,000**	Data Spec.: 18/04/2008, Data Laurea: 02/03/2004, Data Nascita: 29/01/1976
176	**PLANTONE ANTONIO**	**3,000**	Data Spec.: 25/07/2008, Data Laurea: 15/02/2005, Data Nascita: 05/04/1980
177	**GALLO VITO LEONARDO**	**3,000**	Data Spec.: 25/07/2008, Data Laurea: 05/04/2005, Data Nascita: 27/01/1974
178	**ALIPERTA ANGELA**	**3,000**	Data Spec.: 24/10/2008, Data Laurea: 04/11/1997, Data Nascita: 02/10/1963
179	**VITELLI DONATO**	**3,000**	Data Spec.: 30/10/2008, Data Laurea: 25/07/2005, Data Nascita: 01/12/1980
180	**FERRINGO FURIO**	**3,000**	Data Spec.: 15/12/2008, Data Laurea: 28/10/2005, Data Nascita: 06/10/1977

FIRMATO
IL DIRETTORE GENERALE

ANTONIO SANGUEDOLCE

GRADUATORIA MEDICI VETERINARI

AREA PROFESSIONALE: GRADUATORIA MEDICI VETERINARI
ANNO RIFERIMENTO: 2020
STATO GRADUATORIA: DEFINITIVA
BRANCA: 41 - SANITA ANIMALE
DATA DELIBERA:
NUM. DELIBERA:
DATA PUBBLICAZIONE:

POSIZIONE	NOMINATIVO	PUNTEGGIO	NOTE
181	**PERROTTA GAETANO**	**3,000**	Data Spec.: 29/04/2010, Data Laurea: 26/01/2000, Data Nascita: 29/01/1960
182	**MARINELLI MARCELLO**	**3,000**	Data Spec.: 29/04/2010, Data Laurea: 09/04/2003, Data Nascita: 17/02/1975
183	**SPANO PIA**	**3,000**	Data Spec.: 29/04/2010, Data Laurea: 08/10/2003, Data Nascita: 25/07/1972
184	**ANGELILLO VINCENZO**	**3,000**	Data Spec.: 15/07/2011, Data Laurea: 29/10/2008, Data Nascita: 30/09/1980
185	**DI BENEDETTO RAFFAELE**	**3,000**	Data Spec.: 15/12/2011, Data Laurea: 20/07/2006, Data Nascita: 15/10/1975
186	**CONTENTO VITANTONIO**	**3,000**	Data Spec.: 10/04/2013, Data Laurea: 27/07/2004, Data Nascita: 19/05/1972

FIRMATO
IL DIRETTORE GENERALE

ANTONIO SANGUEDOLCE

S.I.S.: REGIONE PUGLIA

MEDSPAI - SER020112

GRADUATORIA MEDICI VETERINARI

AREA PROFESSIONALE: GRADUATORIA MEDICI VETERINARI
ANNO RIFERIMENTO: 2020
STATO GRADUATORIA: DEFINITIVA
BRANCA: 41 - SANITA ANIMALE
DATA DELIBERA:
NUM. DELIBERA:
DATA PUBBLICAZIONE:

POSIZIONE	NOMINATIVO	PUNTEGGIO	NOTE
187	**D'ADDARIO STEFANO**	**3,000**	Data Spec.: 05/07/2013, Data Laurea: 18/02/2010, Data Nascita: 03/03/1982
188	**COSTA TERESA**	**3,000**	Data Spec.: 04/10/2013, Data Laurea: 29/04/2010, Data Nascita: 15/10/1978
189	**LINZALATA MICAELA**	**3,000**	Data Spec.: 25/09/2015, Data Laurea: 27/04/2012, Data Nascita: 07/04/1981
190	**CHIAVUZZO ENRICO**	**3,000**	Data Spec.: 19/10/2015, Data Laurea: 19/10/2011, Data Nascita: 21/10/1984
191	**PARADISO NICOLA**	**3,000**	Data Spec.: 21/12/2015, Data Laurea: 18/07/2012, Data Nascita: 06/09/1983
192	**MILETO TERESA**	**3,000**	Data Spec.: 20/10/2016, Data Laurea: 27/10/2011, Data Nascita: 09/04/1984

FIRMATO
IL DIRETTORE GENERALE

ANTONIO SANGUEDOLCE

GRADUATORIA MEDICI VETERINARI

AREA PROFESSIONALE: GRADUATORIA MEDICI VETERINARI
ANNO RIFERIMENTO: 2020
STATO GRADUATORIA: DEFINITIVA
BRANCA: 41 - SANITA ANIMALE
DATA DELIBERA:
NUM. DELIBERA:
DATA PUBBLICAZIONE:

POSIZIONE	NOMINATIVO	PUNTEGGIO	NOTE
193	**CHIATANTE STEFANIA**	**3,000**	Data Spec.: 15/12/2016, Data Laurea: 18/07/2012, Data Nascita: 31/03/1986
194	**ASSALVE ILARIA**	**3,000**	Data Spec.: 15/12/2016, Data Laurea: 17/10/2012, Data Nascita: 24/12/1985
195	**BOTTACCI SIMONE**	**3,000**	Data Spec.: 15/12/2016, Data Laurea: 12/11/2013, Data Nascita: 11/02/1988
196	**CARBONE MARCELLO**	**3,000**	Data Spec.: 25/10/2018, Data Laurea: 29/04/2015, Data Nascita: 21/07/1987
197	**CROSA ANNA LAURA**	**3,000**	Data Spec.: 20/12/2018, Data Laurea: 05/11/2015, Data Nascita: 19/08/1983

FIRMATO
IL DIRETTORE GENERALE

ANTONIO SANGUEDOLCE

S.I.S.: REGIONE PUGLIA

MEDSPAI - SER020112

GRADUATORIA MEDICI VETERINARI

AREA PROFESSIONALE:	GRADUATORIA MEDICI VETERINARI	***BRANCA:***	41 - SANITA ANIMALE
ANNO RIFERIMENTO:	2020	***DATA DELIBERA:***	
STATO GRADUATORIA:	DEFINITIVA	***NUM. DELIBERA:***	
		DATA PUBBLICAZIONE:	

ESCLUSI DALLA GRADUATORIA

NOMINATIVO	MOTIVAZIONE ESCLUSIONE
D'ALBIS TIZIANA	**Manca titolo accademico valido per l'inclusione**
DI MICHELE FRANCESCO PAOLO	**Domanda inviata otre i termini**
MONTARULI VITOGIULIO	**Manca titolo accademico valido per l'inclusione**

FIRMATO
IL DIRETTORE GENERALE

ANTONIO SANGUEDOLCE

GRADUATORIA MEDICI SPECIALISTI

AREA PROFESSIONALE: MEDICI SPECIALISTI
ANNO RIFERIMENTO: 2020
STATO GRADUATORIA: DEFINITIVA
BRANCA: 1 - ALLERGOLOGIA
DATA DELIBERA:
NUM. DELIBERA:
DATA PUBBLICAZIONE:

POSIZIONE	NOMINATIVO	PUNTEGGIO	NOTE
1	**BELLOTTI ANNA INCORONATA**	**14,837**	
2	**ALOIA ANNA MARIA**	**13,037**	
3	**CARUSO RICCARDO**	**11,901**	
4	**SQUEGLIA VERONICA**	**11,783**	
5	**NICO ANDREA**	**10,925**	
6	**FANTINI PAOLA**	**10,551**	

FIRMATO
IL DIRETTORE GENERALE

ANTONIO SANGUEDOLCE

S.I.S.: REGIONE PUGLIA

MEDSPAI - SER020112

GRADUATORIA MEDICI SPECIALISTI

AREA PROFESSIONALE: MEDICI SPECIALISTI
ANNO RIFERIMENTO: 2020
STATO GRADUATORIA: DEFINITIVA

BRANCA: 1 - ALLERGOLOGIA
DATA DELIBERA:
NUM. DELIBERA:
DATA PUBBLICAZIONE:

POSIZIONE	NOMINATIVO	PUNTEGGIO	NOTE
7	**PASTORE ANGELA**	**10,385**	
8	**DELFINO GABRIELE**	**9,903**	
9	**LAMANNA CARLO**	**9,702**	
10	**DE SERIO ALESSANDRA**	**9,409**	
11	**VILLELLA VALERIA**	**9,074**	
12	**DAMBRA PORZIA**	**9,000**	Data Spec.: 24/10/1998, Data Laurea: 21/07/1993, Data Nascita: 30/11/1965

FIRMATO
IL DIRETTORE GENERALE

ANTONIO SANGUEDOLCE

GRADUATORIA MEDICI SPECIALISTI

AREA PROFESSIONALE: MEDICI SPECIALISTI
ANNO RIFERIMENTO: 2020
STATO GRADUATORIA: DEFINITIVA
BRANCA: 1 - ALLERGOLOGIA
DATA DELIBERA:
NUM. DELIBERA:
DATA PUBBLICAZIONE:

POSIZIONE	NOMINATIVO	PUNTEGGIO	NOTE
13	**DE PASQUALE TIZIANA MARIA ANGELA**	**9,000**	Data Spec.: 09/11/2005, Data Laurea: 20/03/2001, Data Nascita: 11/05/1975
14	**NARDELLA DONATO**	**9,000**	Data Spec.: 27/06/2014, Data Laurea: 31/10/1979, Data Nascita: 06/05/1955
15	**GATTA ALESSIA**	**9,000**	Data Spec.: 23/07/2018, Data Laurea: 18/10/2012, Data Nascita: 10/12/1987
16	**LOSAPPIO LAURA MICHELINA FORTUNATA**	**8,440**	
17	**D'ORIO CONCETTA**	**8,371**	
18	**DELLE DONNE PANTALEA**	**8,345**	

FIRMATO
IL DIRETTORE GENERALE

ANTONIO SANGUEDOLCE

S.I.S.: REGIONE PUGLIA

MEDSPAI - SER020112

GRADUATORIA MEDICI SPECIALISTI

AREA PROFESSIONALE: MEDICI SPECIALISTI
ANNO RIFERIMENTO: 2020
STATO GRADUATORIA: DEFINITIVA

BRANCA: 1 - ALLERGOLOGIA
DATA DELIBERA:
NUM. DELIBERA:
DATA PUBBLICAZIONE:

POSIZIONE	NOMINATIVO	PUNTEGGIO	NOTE
19	**DAMIANI ELISABETTA**	**8,252**	
20	**FIORINO IRENE**	**8,036**	
21	**CHIAPPARINO ANTONIO**	**8,000**	Data Spec.: 10/11/1991, Data Laurea: 14/03/1988, Data Nascita: 21/03/1955
22	**CATALDO VITO MICHELE**	**8,000**	Data Spec.: 24/10/1998, Data Laurea: 07/11/1992, Data Nascita: 29/08/1963
23	**GIULIANO GIAMPIERO**	**8,000**	Data Spec.: 21/11/2001, Data Laurea: 04/11/1994, Data Nascita: 15/10/1964
24	**DAGNELLO MARIANGELA**	**8,000**	Data Spec.: 12/11/2004, Data Laurea: 23/07/1998, Data Nascita: 28/05/1970

FIRMATO
IL DIRETTORE GENERALE

ANTONIO SANGUEDOLCE

S.I.S.: REGIONE PUGLIA

MEDSPAI - SER020112

GRADUATORIA MEDICI SPECIALISTI

AREA PROFESSIONALE: MEDICI SPECIALISTI
ANNO RIFERIMENTO: 2020
STATO GRADUATORIA: DEFINITIVA
BRANCA: 1 - ALLERGOLOGIA
DATA DELIBERA:
NUM. DELIBERA:
DATA PUBBLICAZIONE:

POSIZIONE	NOMINATIVO	PUNTEGGIO	NOTE
25	**CRISTIANO FILOMENA**	**8,000**	Data Spec.: 29/11/2004, Data Laurea: 28/03/2000, Data Nascita: 23/08/1971
26	**CAPUZZIMATI LAURA**	**8,000**	Data Spec.: 19/11/2005, Data Laurea: 19/07/2001, Data Nascita: 17/09/1974
27	**DISTASO MARIA**	**8,000**	Data Spec.: 15/05/2015, Data Laurea: 26/03/2009, Data Nascita: 21/09/1973
28	**MADAGHIELE FILOMENA**	**8,000**	Data Spec.: 24/06/2016, Data Laurea: 21/01/2010, Data Nascita: 05/07/1980
29	**D'ELIA LUCIANA**	**8,000**	Data Spec.: 01/07/2016, Data Laurea: 29/03/2011, Data Nascita: 24/06/1976
30	**TAURINO MARIALUISA**	**8,000**	Data Spec.: 30/07/2018, Data Laurea: 02/11/2011, Data Nascita: 05/05/1982

FIRMATO
IL DIRETTORE GENERALE

ANTONIO SANGUEDOLCE

S.I.S.: REGIONE PUGLIA

MEDSPAI - SER020112

GRADUATORIA MEDICI SPECIALISTI

AREA PROFESSIONALE: MEDICI SPECIALISTI
ANNO RIFERIMENTO: 2020
STATO GRADUATORIA: DEFINITIVA

BRANCA: 1 - ALLERGOLOGIA
DATA DELIBERA:
NUM. DELIBERA:
DATA PUBBLICAZIONE:

POSIZIONE	NOMINATIVO	PUNTEGGIO	NOTE
31	**GIORDANO DANIELA**	**7,000**	Data Spec.: 25/11/2005, Data Laurea: 16/07/2001, Data Nascita: 28/10/1975
32	**QUARTA SILVIA**	**7,000**	Data Spec.: 17/12/2018, Data Laurea: 26/07/2013, Data Nascita: 25/10/1988

FIRMATO
IL DIRETTORE GENERALE

ANTONIO SANGUEDOLCE

GRADUATORIA MEDICI SPECIALISTI

AREA PROFESSIONALE: MEDICI SPECIALISTI
ANNO RIFERIMENTO: 2020
STATO GRADUATORIA: DEFINITIVA

BRANCA: 131 - ANATOMIA PATOLOGICA
DATA DELIBERA:
NUM. DELIBERA:
DATA PUBBLICAZIONE:

POSIZIONE	NOMINATIVO	PUNTEGGIO	NOTE
1	**PONTI MARIA RITA COSTANZA**	**17,856**	
2	**BUFFELLI FRANCESCA**	**9,311**	
3	**CARNEVALE VITO FABRIZIO VITTORIO**	**8,000**	
4	**D'AMURI ALESSANDRO**	**5,000**	

FIRMATO
IL DIRETTORE GENERALE

ANTONIO SANGUEDOLCE

S.I.S.: REGIONE PUGLIA

MEDSPAI - SER020112

GRADUATORIA MEDICI SPECIALISTI

AREA PROFESSIONALE: MEDICI SPECIALISTI
ANNO RIFERIMENTO: 2020
STATO GRADUATORIA: DEFINITIVA
BRANCA: 143 - ANESTESIOLOGIA E RIANIMAZIONE
DATA DELIBERA:
NUM. DELIBERA:
DATA PUBBLICAZIONE:

POSIZIONE	NOMINATIVO	PUNTEGGIO	NOTE
1	**BUQUICCHIO ROSALBA**	**10,000**	
2	**MALCANGI ANNA RITA**	**9,000**	
3	**PELLEGRINO MARIA LUCIA**	**8,000**	Data Spec.: 30/10/1997, Data Laurea: 03/11/1992, Data Nascita: 24/02/1964
4	**D'AVOLIO STEFANIA**	**8,000**	Data Spec.: 07/10/2003, Data Laurea: 21/10/1998, Data Nascita: 30/03/1972
5	**DI GERARDO ANNA**	**8,000**	Data Spec.: 05/11/2007, Data Laurea: 15/11/2002, Data Nascita: 04/05/1961
6	**BELLINO ROSSELLA**	**8,000**	Data Spec.: 01/07/2016, Data Laurea: 25/03/2010, Data Nascita: 27/04/1983

FIRMATO
IL DIRETTORE GENERALE

ANTONIO SANGUEDOLCE

GRADUATORIA MEDICI SPECIALISTI

AREA PROFESSIONALE: MEDICI SPECIALISTI
ANNO RIFERIMENTO: 2020
STATO GRADUATORIA: DEFINITIVA
BRANCA: 143 - ANESTESIOLOGIA E RIANIMAZIONE
DATA DELIBERA:
NUM. DELIBERA:
DATA PUBBLICAZIONE:

POSIZIONE	NOMINATIVO	PUNTEGGIO	NOTE
7	**TARANTINO ANDREA**	**8,000**	Data Spec.: 26/07/2018, Data Laurea: 26/10/2012, Data Nascita: 13/06/1986
8	**CARIELLO DOMENICA**	**7,000**	Data Spec.: 30/10/2002, Data Laurea: 26/10/1998, Data Nascita: 03/07/1971
9	**KATSANOU ATHANASIA**	**7,000**	Data Spec.: 28/11/2008, Data Laurea: 18/03/2005, Data Nascita: 14/05/1976
10	**GIULIANI GIOVANNI**	**5,072**	
11	**ASPROMONTE GENNARO**	**5,000**	Data Spec.: 26/01/1984, Data Laurea: 14/07/1978, Data Nascita: 11/01/1953
12	**IMPAGNATIELLO MATTEO**	**5,000**	Data Spec.: 05/06/1990, Data Laurea: 25/07/1986, Data Nascita: 13/03/1960

FIRMATO
IL DIRETTORE GENERALE

ANTONIO SANGUEDOLCE

S.I.S.: REGIONE PUGLIA

MEDSPAI - SER020112

GRADUATORIA MEDICI SPECIALISTI

AREA PROFESSIONALE: MEDICI SPECIALISTI
ANNO RIFERIMENTO: 2020
STATO GRADUATORIA: DEFINITIVA

BRANCA: 143 - ANESTESIOLOGIA E RIANIMAZIONE
DATA DELIBERA:
NUM. DELIBERA:
DATA PUBBLICAZIONE:

POSIZIONE	NOMINATIVO	PUNTEGGIO	NOTE
13	**FRASSANITO AMALIA ANNA R**	**5,000**	Data Spec.: 17/10/2005, Data Laurea: 16/03/1988, Data Nascita: 28/09/1960
14	**VILLANI RACHELE**	**5,000**	Data Spec.: 19/02/2018, Data Laurea: 28/07/2011, Data Nascita: 06/10/1974
15	**TOMASONE SALVATORE**	**3,000**	Data Spec.: 21/11/2001, Data Laurea: 03/11/1992, Data Nascita: 26/06/1968
16	**MIGGIANO SALVATORE MAURIZIO**	**3,000**	Data Spec.: 06/11/2007, Data Laurea: 14/07/2003, Data Nascita: 15/04/1973

FIRMATO
IL DIRETTORE GENERALE

ANTONIO SANGUEDOLCE

GRADUATORIA MEDICI SPECIALISTI

AREA PROFESSIONALE: MEDICI SPECIALISTI
ANNO RIFERIMENTO: 2020
STATO GRADUATORIA: DEFINITIVA

BRANCA: 143 - ANESTESIOLOGIA E RIANIMAZIONE
DATA DELIBERA:
NUM. DELIBERA:
DATA PUBBLICAZIONE:

NOMINATIVO	MOTIVAZIONE ESCLUSIONE
ESCLUSI DALLA GRADUATORIA	
CANNONE GIUSEPPE	**Domanda inviata otre i termini**
DE LUCA ELISABETTA	**Manca titolo accademico valido per l'inclusione**

FIRMATO
IL DIRETTORE GENERALE

ANTONIO SANGUEDOLCE

S.I.S.: REGIONE PUGLIA

MEDSPAI - SER020112

GRADUATORIA MEDICI SPECIALISTI

AREA PROFESSIONALE: MEDICI SPECIALISTI
ANNO RIFERIMENTO: 2020
STATO GRADUATORIA: DEFINITIVA
BRANCA: 101 - ANGIOLOGIA
DATA DELIBERA:
NUM. DELIBERA:
DATA PUBBLICAZIONE:

POSIZIONE	NOMINATIVO	PUNTEGGIO	NOTE
1	**LO STORTO MARINA**	**10,000**	
2	**TROIANO GIOVANNI**	**9,018**	
3	**OCCULTO ANNA**	**7,969**	
4	**RUSCITO DONATO GRAZIANO**	**7,000**	

FIRMATO
IL DIRETTORE GENERALE

ANTONIO SANGUEDOLCE

GRADUATORIA MEDICI SPECIALISTI

AREA PROFESSIONALE: MEDICI SPECIALISTI
ANNO RIFERIMENTO: 2020
STATO GRADUATORIA: DEFINITIVA

BRANCA: 70 - AUDIOLOGIA
DATA DELIBERA:
NUM. DELIBERA:
DATA PUBBLICAZIONE:

POSIZIONE	NOMINATIVO	PUNTEGGIO	NOTE
1	**DELLOMONACO MARIA LETIZIA**	**11,465**	
2	**ALOISI ALESSANDRA**	**9,000**	Data Spec.: 23/06/2000, Data Laurea: 24/10/1995, Data Nascita: 21/04/1969
3	**COPPOLA FRANCESCO**	**9,000**	Data Spec.: 19/03/2012, Data Laurea: 25/09/2003, Data Nascita: 07/10/1977
4	**LEPORE FRANCESCO**	**8,174**	

FIRMATO
IL DIRETTORE GENERALE

ANTONIO SANGUEDOLCE

S.I.S.: REGIONE PUGLIA

MEDSPAI - SER020112

GRADUATORIA MEDICI SPECIALISTI

AREA PROFESSIONALE: MEDICI SPECIALISTI
ANNO RIFERIMENTO: 2020
STATO GRADUATORIA: DEFINITIVA
BRANCA: 163 - CARDIOCHIRURGIA
DATA DELIBERA:
NUM. DELIBERA:
DATA PUBBLICAZIONE:

POSIZIONE	NOMINATIVO	PUNTEGGIO	NOTE
1	**ROCCO DOMENICO**	**9,000**	Data Spec.: 30/09/1993, Data Laurea: 17/10/1988, Data Nascita: 10/03/1961
2	**DI GREGORIO VINCENZO**	**9,000**	Data Spec.: 27/10/2003, Data Laurea: 18/03/1997, Data Nascita: 10/12/1972
3	**BONIFAZI RAFFAELE**	**9,000**	Data Spec.: 10/11/2003, Data Laurea: 16/07/1998, Data Nascita: 19/10/1974

FIRMATO
IL DIRETTORE GENERALE

ANTONIO SANGUEDOLCE

GRADUATORIA MEDICI SPECIALISTI

AREA PROFESSIONALE: MEDICI SPECIALISTI
ANNO RIFERIMENTO: 2020
STATO GRADUATORIA: DEFINITIVA
BRANCA: 2 - CARDIOLOGIA
DATA DELIBERA:
NUM. DELIBERA:
DATA PUBBLICAZIONE:

POSIZIONE	NOMINATIVO	PUNTEGGIO	NOTE
1	**GIANFRANCESCO DOMENICO**	**18,383**	
2	**CHIEPPA DOMENICO RICCARDO ROSARIO**	**17,714**	
3	**CAPESTRO FRANCESCO**	**17,452**	
4	**FARILLA COSIMA**	**16,886**	
5	**ZERILLO LORENZO**	**15,720**	
6	**PADOVANO GIUSEPPINA**	**14,971**	

FIRMATO
IL DIRETTORE GENERALE

ANTONIO SANGUEDOLCE

S.I.S.: REGIONE PUGLIA

MEDSPAI - SER020112

GRADUATORIA MEDICI SPECIALISTI

AREA PROFESSIONALE: MEDICI SPECIALISTI
ANNO RIFERIMENTO: 2020
STATO GRADUATORIA: DEFINITIVA

BRANCA: 2 - CARDIOLOGIA
DATA DELIBERA:
NUM. DELIBERA:
DATA PUBBLICAZIONE:

POSIZIONE	NOMINATIVO	PUNTEGGIO	NOTE
7	**BULZIS GABRIELLA**	**14,160**	
8	**TROIANO GIOVANNI**	**14,043**	
9	**DE MARTINO GIULIA**	**13,268**	
10	**PARADISO GIUSEPPE**	**13,221**	
11	**ZANASI ALESSANDRA**	**12,680**	
12	**SCARDIGNO NICOLA**	**11,779**	

FIRMATO
IL DIRETTORE GENERALE

ANTONIO SANGUEDOLCE

GRADUATORIA MEDICI SPECIALISTI

AREA PROFESSIONALE: MEDICI SPECIALISTI
ANNO RIFERIMENTO: 2020
STATO GRADUATORIA: DEFINITIVA

BRANCA: 2 - CARDIOLOGIA
DATA DELIBERA:
NUM. DELIBERA:
DATA PUBBLICAZIONE:

POSIZIONE	NOMINATIVO	PUNTEGGIO	NOTE
13	**CARINGELLA ANTONIA COSTANZA**	**11,587**	
14	**FRANCHLIN VIVIANA**	**11,340**	
15	**VENTRA SIMONE ROCCO**	**11,195**	
16	**LEMBO GUIDO MARIA GIUSEPPE**	**10,407**	
17	**GRECO CARMEN ADRIANA**	**10,185**	
18	**TUNDO GIOVANNI LUIGI ANTONIO**	**10,000**	Data Spec.: 28/06/1984, Data Laurea: 27/10/1980, Data Nascita: 16/02/1956

FIRMATO
IL DIRETTORE GENERALE

ANTONIO SANGUEDOLCE

S.I.S.: REGIONE PUGLIA

MEDSPAI - SER020112

GRADUATORIA MEDICI SPECIALISTI

AREA PROFESSIONALE: MEDICI SPECIALISTI
ANNO RIFERIMENTO: 2020
STATO GRADUATORIA: DEFINITIVA
BRANCA: 2 - CARDIOLOGIA
DATA DELIBERA:
NUM. DELIBERA:
DATA PUBBLICAZIONE:

POSIZIONE	NOMINATIVO	PUNTEGGIO	NOTE
19	**JOHN ANNA NANCY**	**10,000**	Data Spec.: 23/07/1989, Data Laurea: 21/06/1981, Data Nascita: 20/11/1956
20	**LO STORTO MARINA**	**10,000**	Data Spec.: 29/10/1991, Data Laurea: 11/04/1988, Data Nascita: 27/08/1962
21	**MANDURINO COSIMO**	**9,732**	
22	**TOMMASI ROBERTO**	**9,564**	
23	**CALABRESE DANIELA**	**9,515**	
24	**DIOGUARDI EZIO**	**9,428**	

FIRMATO
IL DIRETTORE GENERALE

ANTONIO SANGUEDOLCE

GRADUATORIA MEDICI SPECIALISTI

AREA PROFESSIONALE: MEDICI SPECIALISTI
ANNO RIFERIMENTO: 2020
STATO GRADUATORIA: DEFINITIVA

BRANCA: 2 - CARDIOLOGIA
DATA DELIBERA:
NUM. DELIBERA:
DATA PUBBLICAZIONE:

POSIZIONE	NOMINATIVO	PUNTEGGIO	NOTE
25	**ANTONCECCHI VALERIA**	**9,258**	
26	**NARDELLA ANTONIO**	**9,018**	
27	**VILLELLA ALESSANDRO**	**9,000**	Data Spec.: 07/07/1980, Data Laurea: 14/07/1977, Data Nascita: 31/10/1952
28	**MACCHIA PAOLO**	**9,000**	Data Spec.: 28/06/1991, Data Laurea: 23/06/1987, Data Nascita: 29/06/1961
29	**VILLELLA MASSIMO**	**9,000**	Data Spec.: 18/07/1991, Data Laurea: 03/11/1982, Data Nascita: 11/11/1957
30	**PASCENTE TERESA**	**9,000**	Data Spec.: 28/10/1996, Data Laurea: 21/07/1992, Data Nascita: 30/03/1967

FIRMATO
IL DIRETTORE GENERALE

ANTONIO SANGUEDOLCE

S.I.S.: REGIONE PUGLIA

MEDSPAI - SER020112

GRADUATORIA MEDICI SPECIALISTI

AREA PROFESSIONALE: MEDICI SPECIALISTI
ANNO RIFERIMENTO: 2020
STATO GRADUATORIA: DEFINITIVA

BRANCA: 2 - CARDIOLOGIA
DATA DELIBERA:
NUM. DELIBERA:
DATA PUBBLICAZIONE:

POSIZIONE	NOMINATIVO	PUNTEGGIO	NOTE
31	**PIGNATELLI ARCANGELO**	**9,000**	Data Spec.: 19/11/1997, Data Laurea: 05/11/1991, Data Nascita: 20/11/1965
32	**GRANIERI CARMELA**	**9,000**	Data Spec.: 16/11/2007, Data Laurea: 21/10/2003, Data Nascita: 04/07/1975
33	**CICCARONE MARIA ANTONELLA**	**9,000**	Data Spec.: 28/11/2007, Data Laurea: 26/03/2003, Data Nascita: 13/07/1977
34	**MARINO FLORIANA**	**9,000**	Data Spec.: 29/10/2008, Data Laurea: 27/07/2004, Data Nascita: 20/05/1979
35	**SCARDIGNO ANTONIO DAVIDE**	**9,000**	Data Spec.: 29/10/2008, Data Laurea: 28/07/2004, Data Nascita: 29/07/1979
36	**MALERBA LUCIA**	**9,000**	Data Spec.: 29/10/2008, Data Laurea: 29/10/2004, Data Nascita: 19/11/1979

FIRMATO
IL DIRETTORE GENERALE

ANTONIO SANGUEDOLCE

GRADUATORIA MEDICI SPECIALISTI

AREA PROFESSIONALE: MEDICI SPECIALISTI
ANNO RIFERIMENTO: 2020
STATO GRADUATORIA: DEFINITIVA

BRANCA: 2 - CARDIOLOGIA
DATA DELIBERA:
NUM. DELIBERA:
DATA PUBBLICAZIONE:

POSIZIONE	NOMINATIVO	PUNTEGGIO	NOTE
37	**CATUCCI SILVANA**	**9,000**	Data Spec.: 29/10/2009, Data Laurea: 06/07/2005, Data Nascita: 09/11/1981
38	**CATANZARO RAFFAELLA**	**9,000**	Data Spec.: 29/10/2009, Data Laurea: 31/10/2005, Data Nascita: 10/09/1980
39	**MISCIO FRANCESCA**	**9,000**	Data Spec.: 03/11/2009, Data Laurea: 25/07/2005, Data Nascita: 27/02/1979
40	**MUSSARDO MARCO**	**9,000**	Data Spec.: 11/11/2009, Data Laurea: 27/07/2005, Data Nascita: 02/05/1980
41	**ROSANIA SIMONA**	**9,000**	Data Spec.: 21/03/2012, Data Laurea: 25/07/2007, Data Nascita: 03/03/1983
42	**SFRECOLA MARIA ALESSANDRA**	**9,000**	Data Spec.: 04/05/2015, Data Laurea: 14/07/2009, Data Nascita: 11/04/1985

FIRMATO
IL DIRETTORE GENERALE

ANTONIO SANGUEDOLCE

S.I.S.: REGIONE PUGLIA

MEDSPAI - SER020112

GRADUATORIA MEDICI SPECIALISTI

AREA PROFESSIONALE: MEDICI SPECIALISTI
ANNO RIFERIMENTO: 2020
STATO GRADUATORIA: DEFINITIVA
BRANCA: 2 - CARDIOLOGIA
DATA DELIBERA:
NUM. DELIBERA:
DATA PUBBLICAZIONE:

POSIZIONE	NOMINATIVO	PUNTEGGIO	NOTE
43	**MATINO MARIA GIUSEPPINA**	**9,000**	Data Spec.: 21/06/2016, Data Laurea: 24/02/1998, Data Nascita: 06/07/1972
44	**MONITILLO FRANCESCO**	**9,000**	Data Spec.: 21/06/2016, Data Laurea: 26/10/2009, Data Nascita: 27/05/1984
45	**ZITO ANNAPAOLA**	**9,000**	Data Spec.: 21/06/2016, Data Laurea: 31/03/2010, Data Nascita: 28/06/1984
46	**RICCI GABRIELLA**	**9,000**	Data Spec.: 21/06/2016, Data Laurea: 13/07/2010, Data Nascita: 04/04/1986
47	**PALAMA' ZEFFERINO**	**9,000**	Data Spec.: 21/06/2016, Data Laurea: 13/07/2010, Data Nascita: 08/11/1985
48	**CARBONARA SANTA**	**9,000**	Data Spec.: 21/06/2016, Data Laurea: 20/07/2010, Data Nascita: 15/01/1986

FIRMATO
IL DIRETTORE GENERALE

ANTONIO SANGUEDOLCE

GRADUATORIA MEDICI SPECIALISTI

AREA PROFESSIONALE: MEDICI SPECIALISTI
ANNO RIFERIMENTO: 2020
STATO GRADUATORIA: DEFINITIVA
BRANCA: 2 - CARDIOLOGIA
DATA DELIBERA:
NUM. DELIBERA:
DATA PUBBLICAZIONE:

POSIZIONE	NOMINATIVO	PUNTEGGIO	NOTE
49	**LEONE MARTA**	**9,000**	Data Spec.: 21/06/2016, Data Laurea: 20/07/2010, Data Nascita: 29/04/1984
50	**ABRUZZESE SILVIA**	**9,000**	Data Spec.: 02/07/2016, Data Laurea: 28/07/2011, Data Nascita: 05/02/1987
51	**CELLAMARE MARIATERESA**	**9,000**	Data Spec.: 22/11/2016, Data Laurea: 20/10/2009, Data Nascita: 17/11/1980
52	**CARBONARA ROSA**	**9,000**	Data Spec.: 26/06/2017, Data Laurea: 20/10/2010, Data Nascita: 23/08/1984
53	**RIZZO CATERINA**	**9,000**	Data Spec.: 26/06/2017, Data Laurea: 22/02/2011, Data Nascita: 08/09/1985
54	**DE SANTIS DELIA**	**9,000**	Data Spec.: 26/06/2017, Data Laurea: 28/07/2011, Data Nascita: 16/11/1986

FIRMATO
IL DIRETTORE GENERALE

ANTONIO SANGUEDOLCE

S.I.S.: REGIONE PUGLIA

MEDSPAI - SER020112

GRADUATORIA MEDICI SPECIALISTI

AREA PROFESSIONALE: MEDICI SPECIALISTI
ANNO RIFERIMENTO: 2020
STATO GRADUATORIA: DEFINITIVA
BRANCA: 2 - CARDIOLOGIA
DATA DELIBERA:
NUM. DELIBERA:
DATA PUBBLICAZIONE:

POSIZIONE	NOMINATIVO	PUNTEGGIO	NOTE
55	**DI GIACOMO MAURIZIO**	**9,000**	Data Spec.: 19/07/2017, Data Laurea: 30/10/2012, Data Nascita: 02/02/1988
56	**MILO MARIA**	**9,000**	Data Spec.: 20/07/2017, Data Laurea: 20/07/2010, Data Nascita: 20/06/1985
57	**PIERRI FRANCESCA**	**9,000**	Data Spec.: 24/07/2017, Data Laurea: 11/11/1995, Data Nascita: 15/04/1971
58	**TERLIZZESE PAOLA**	**9,000**	Data Spec.: 24/07/2017, Data Laurea: 27/07/2012, Data Nascita: 27/07/1987
59	**NARDOZZA MARIANNA**	**9,000**	Data Spec.: 08/08/2017, Data Laurea: 19/07/2011, Data Nascita: 05/06/1986
60	**TROTTA FRANCESCO**	**9,000**	Data Spec.: 23/07/2018, Data Laurea: 20/10/2011, Data Nascita: 12/03/1987

FIRMATO
IL DIRETTORE GENERALE

ANTONIO SANGUEDOLCE

GRADUATORIA MEDICI SPECIALISTI

AREA PROFESSIONALE: MEDICI SPECIALISTI
ANNO RIFERIMENTO: 2020
STATO GRADUATORIA: DEFINITIVA
BRANCA: 2 - CARDIOLOGIA
DATA DELIBERA:
NUM. DELIBERA:
DATA PUBBLICAZIONE:

POSIZIONE	NOMINATIVO	PUNTEGGIO	NOTE
61	**LEOPIZZI TIZIANA**	**9,000**	Data Spec.: 26/11/2018, Data Laurea: 25/10/2012, Data Nascita: 15/08/1987
62	**MELIOTA GIOVANNI**	**9,000**	Data Spec.: 26/11/2018, Data Laurea: 18/07/2013, Data Nascita: 27/01/1989
63	**MONACO ILENIA**	**9,000**	Data Spec.: 06/12/2018, Data Laurea: 31/10/2013, Data Nascita: 17/05/1988
64	**DE DONNO ORNELLA**	**8,000**	Data Spec.: 04/11/1988, Data Laurea: 24/07/1984, Data Nascita: 18/08/1955
65	**PALMA PASQUALE**	**8,000**	Data Spec.: 15/07/1991, Data Laurea: 17/12/1983, Data Nascita: 17/06/1955
66	**GRIMALDI NICOLA**	**8,000**	Data Spec.: 28/10/1991, Data Laurea: 10/04/1987, Data Nascita: 28/05/1961

FIRMATO
IL DIRETTORE GENERALE

ANTONIO SANGUEDOLCE

S.I.S.: REGIONE PUGLIA

MEDSPAI - SER020112

GRADUATORIA MEDICI SPECIALISTI

AREA PROFESSIONALE: MEDICI SPECIALISTI
ANNO RIFERIMENTO: 2020
STATO GRADUATORIA: DEFINITIVA
BRANCA: 2 - CARDIOLOGIA
DATA DELIBERA:
NUM. DELIBERA:
DATA PUBBLICAZIONE:

POSIZIONE	NOMINATIVO	PUNTEGGIO	NOTE
67	**ANASTASIA ANTONIO**	**8,000**	Data Spec.: 31/12/1993, Data Laurea: 30/10/1987, Data Nascita: 24/06/1962
68	**BUQUICCHIO FRANCESCO**	**8,000**	Data Spec.: 23/11/1994, Data Laurea: 23/10/1990, Data Nascita: 14/06/1965
69	**RUSSO ROSARIA**	**8,000**	Data Spec.: 30/10/1996, Data Laurea: 08/04/1992, Data Nascita: 08/10/1965
70	**MAIORANO ANTONELLA**	**8,000**	Data Spec.: 24/10/1998, Data Laurea: 20/07/1994, Data Nascita: 11/02/1970
71	**LANDRISCINA RAFFAELLA GIANCARLA**	**8,000**	Data Spec.: 24/10/2000, Data Laurea: 13/07/1996, Data Nascita: 24/07/1970
72	**MAGGI ALESSANDRO**	**8,000**	Data Spec.: 13/11/2002, Data Laurea: 13/07/1997, Data Nascita: 09/06/1971

FIRMATO
IL DIRETTORE GENERALE

ANTONIO SANGUEDOLCE

GRADUATORIA MEDICI SPECIALISTI

AREA PROFESSIONALE: MEDICI SPECIALISTI
ANNO RIFERIMENTO: 2020
STATO GRADUATORIA: DEFINITIVA

BRANCA: 2 - CARDIOLOGIA
DATA DELIBERA:
NUM. DELIBERA:
DATA PUBBLICAZIONE:

POSIZIONE	NOMINATIVO	PUNTEGGIO	NOTE
73	**FARINOLA GIUSEPPE**	**8,000**	Data Spec.: 27/10/2004, Data Laurea: 15/04/1999, Data Nascita: 13/04/1971
74	**SGOBBA MASSIMO**	**8,000**	Data Spec.: 27/11/2007, Data Laurea: 16/03/2004, Data Nascita: 21/07/1979
75	**GERUNDA STEFANIA**	**8,000**	Data Spec.: 29/10/2009, Data Laurea: 31/03/2005, Data Nascita: 16/12/1976
76	**GENERALI AIKATERINI**	**8,000**	Data Spec.: 29/10/2009, Data Laurea: 24/02/2006, Data Nascita: 15/10/1979
77	**PARENTE MILENA**	**8,000**	Data Spec.: 03/11/2009, Data Laurea: 31/03/2006, Data Nascita: 11/01/1975
78	**ARDITO MARIA ANNUNZIATA**	**8,000**	Data Spec.: 15/07/2011, Data Laurea: 30/10/2006, Data Nascita: 08/10/1981

FIRMATO
IL DIRETTORE GENERALE

ANTONIO SANGUEDOLCE

S.I.S.: REGIONE PUGLIA

MEDSPAI - SER020112

GRADUATORIA MEDICI SPECIALISTI

AREA PROFESSIONALE:	MEDICI SPECIALISTI	***BRANCA:***	2 - CARDIOLOGIA
ANNO RIFERIMENTO:	2020	***DATA DELIBERA:***	
STATO GRADUATORIA:	DEFINITIVA	***NUM. DELIBERA:***	
		DATA PUBBLICAZIONE:	

POSIZIONE	NOMINATIVO	PUNTEGGIO	NOTE
79	**MARZULLO MARCO**	**8,000**	Data Spec.: 15/03/2012, Data Laurea: 31/10/2007, Data Nascita: 07/04/1982
80	**VITTI PIERPAOLO**	**8,000**	Data Spec.: 27/03/2012, Data Laurea: 26/10/2006, Data Nascita: 25/03/1980
81	**MY GIULIA**	**8,000**	Data Spec.: 06/07/2016, Data Laurea: 21/10/2010, Data Nascita: 22/10/1984
82	**LODISPOTO MICHELE**	**8,000**	Data Spec.: 19/07/2017, Data Laurea: 02/11/2011, Data Nascita: 04/05/1985
83	**TEDONE GIACOMO**	**8,000**	Data Spec.: 26/11/2018, Data Laurea: 31/03/2014, Data Nascita: 30/09/1984
84	**ALOISIO ANGELO**	**7,907**	

FIRMATO
IL DIRETTORE GENERALE

ANTONIO SANGUEDOLCE

GRADUATORIA MEDICI SPECIALISTI

AREA PROFESSIONALE: MEDICI SPECIALISTI
ANNO RIFERIMENTO: 2020
STATO GRADUATORIA: DEFINITIVA

BRANCA: 2 - CARDIOLOGIA
DATA DELIBERA:
NUM. DELIBERA:
DATA PUBBLICAZIONE:

POSIZIONE	NOMINATIVO	PUNTEGGIO	NOTE
85	**OCCULTO ANNA**	**7,555**	
86	**LASTILLA ROBERTO**	**7,150**	
87	**PERRONE CLAUDIO GINO FRANCO**	**7,000**	Data Spec.: 29/07/1987, Data Laurea: 12/11/1983, Data Nascita: 29/10/1957
88	**DE BLASI SERGIO**	**7,000**	Data Spec.: 16/07/1989, Data Laurea: 16/02/1985, Data Nascita: 29/08/1959
89	**PATRUNO MARCO ANTONIO**	**7,000**	Data Spec.: 20/11/1992, Data Laurea: 24/07/1987, Data Nascita: 16/02/1962
90	**SAGGESE GIOVANNI**	**7,000**	Data Spec.: 12/11/1997, Data Laurea: 14/10/1992, Data Nascita: 16/02/1967

FIRMATO
IL DIRETTORE GENERALE

ANTONIO SANGUEDOLCE

S.I.S.: REGIONE PUGLIA

MEDSPAI - SER020112

GRADUATORIA MEDICI SPECIALISTI

AREA PROFESSIONALE: MEDICI SPECIALISTI
ANNO RIFERIMENTO: 2020
STATO GRADUATORIA: DEFINITIVA
BRANCA: 2 - CARDIOLOGIA
DATA DELIBERA:
NUM. DELIBERA:
DATA PUBBLICAZIONE:

POSIZIONE	NOMINATIVO	PUNTEGGIO	NOTE
91	**VALENTE GIUSEPPE**	**7,000**	Data Spec.: 23/10/2001, Data Laurea: 25/07/1995, Data Nascita: 14/08/1970
92	**LISCO ROSANNA**	**7,000**	Data Spec.: 24/10/2001, Data Laurea: 10/10/1996, Data Nascita: 11/06/1970
93	**RASCAZZO MARIA CARMELA**	**7,000**	Data Spec.: 25/10/2002, Data Laurea: 22/03/1997, Data Nascita: 10/12/1971
94	**SICURO SILVIA**	**7,000**	Data Spec.: 02/03/2007, Data Laurea: 15/10/2002, Data Nascita: 05/05/1977
95	**SPADAFINA TERESA**	**7,000**	Data Spec.: 14/11/2008, Data Laurea: 28/04/1995, Data Nascita: 15/06/1969
96	**PEDE SILVIA**	**7,000**	Data Spec.: 20/10/2009, Data Laurea: 13/03/2006, Data Nascita: 28/04/1980

FIRMATO
IL DIRETTORE GENERALE

ANTONIO SANGUEDOLCE

GRADUATORIA MEDICI SPECIALISTI

AREA PROFESSIONALE: MEDICI SPECIALISTI
ANNO RIFERIMENTO: 2020
STATO GRADUATORIA: DEFINITIVA
BRANCA: 2 - CARDIOLOGIA
DATA DELIBERA:
NUM. DELIBERA:
DATA PUBBLICAZIONE:

POSIZIONE	NOMINATIVO	PUNTEGGIO	NOTE
97	**CAFIERO NICOLA**	**7,000**	Data Spec.: 02/09/2011, Data Laurea: 05/04/1996, Data Nascita: 16/09/1964
98	**MAURIELLO CAMILLA**	**7,000**	Data Spec.: 09/11/2016, Data Laurea: 18/11/2002, Data Nascita: 20/04/1977
99	**CAPORALE ROSALIA RAFFAELLA P**	**6,117**	
100	**MACCHIA CARLO**	**6,000**	Data Spec.: 18/07/1984, Data Laurea: 11/11/1980, Data Nascita: 05/09/1955
101	**NASTASI ANGELO MAURIZIO**	**6,000**	Data Spec.: 25/11/1988, Data Laurea: 02/07/1984, Data Nascita: 23/06/1958
102	**VILEI EUGENIO**	**6,000**	Data Spec.: 24/06/1991, Data Laurea: 26/10/1984, Data Nascita: 15/08/1959

FIRMATO
IL DIRETTORE GENERALE

ANTONIO SANGUEDOLCE

S.I.S.: REGIONE PUGLIA

MEDSPAI - SER020112

GRADUATORIA MEDICI SPECIALISTI

AREA PROFESSIONALE: MEDICI SPECIALISTI
ANNO RIFERIMENTO: 2020
STATO GRADUATORIA: DEFINITIVA

BRANCA: 2 - CARDIOLOGIA
DATA DELIBERA:
NUM. DELIBERA:
DATA PUBBLICAZIONE:

POSIZIONE	NOMINATIVO	PUNTEGGIO	NOTE
103	**CAPOLUPO ROSALIA**	**6,000**	Data Spec.: 24/11/1992, Data Laurea: 08/07/1980, Data Nascita: 20/03/1955
104	**RESTA CLAUDIA**	**6,000**	Data Spec.: 12/11/1997, Data Laurea: 09/04/1991, Data Nascita: 10/02/1966
105	**STATILE DONATO**	**6,000**	Data Spec.: 12/11/1998, Data Laurea: 28/10/1993, Data Nascita: 25/08/1961
106	**D'ANDRIA FRANCESCO**	**6,000**	Data Spec.: 15/03/2012, Data Laurea: 15/11/2001, Data Nascita: 03/07/1969
107	**BUFFO ANTONELLA**	**6,000**	Data Spec.: 08/07/2016, Data Laurea: 30/10/2009, Data Nascita: 25/03/1980
108	**MASCELLARO VINCENZO**	**5,117**	

FIRMATO
IL DIRETTORE GENERALE

ANTONIO SANGUEDOLCE

GRADUATORIA MEDICI SPECIALISTI

AREA PROFESSIONALE: MEDICI SPECIALISTI
ANNO RIFERIMENTO: 2020
STATO GRADUATORIA: DEFINITIVA
BRANCA: 2 - CARDIOLOGIA
DATA DELIBERA:
NUM. DELIBERA:
DATA PUBBLICAZIONE:

POSIZIONE	NOMINATIVO	PUNTEGGIO	NOTE
109	**DIBENEDETTO ANTONIO**	**5,000**	Data Spec.: 29/04/1986, Data Laurea: 09/07/1980, Data Nascita: 30/07/1954
110	**MAGLIO PAOLO**	**5,000**	Data Spec.: 10/07/1987, Data Laurea: 19/07/1983, Data Nascita: 21/01/1957
111	**CAIRA DIVINA**	**5,000**	Data Spec.: 30/11/1987, Data Laurea: 23/07/1983, Data Nascita: 03/08/1955
112	**VENEZIA MARIO**	**5,000**	Data Spec.: 19/07/1989, Data Laurea: 17/07/1985, Data Nascita: 30/01/1960
113	**SILVESTRI FRANCESCO PAOLO**	**5,000**	Data Spec.: 31/07/1989, Data Laurea: 12/11/1985, Data Nascita: 06/07/1958
114	**TOTARO FILA GIUSEPPE**	**5,000**	Data Spec.: 20/07/1991, Data Laurea: 26/10/1987, Data Nascita: 07/07/1960

FIRMATO
IL DIRETTORE GENERALE

ANTONIO SANGUEDOLCE

S.I.S.: REGIONE PUGLIA

MEDSPAI - SER020112

GRADUATORIA MEDICI SPECIALISTI

AREA PROFESSIONALE: MEDICI SPECIALISTI
ANNO RIFERIMENTO: 2020
STATO GRADUATORIA: DEFINITIVA
BRANCA: 2 - CARDIOLOGIA
DATA DELIBERA:
NUM. DELIBERA:
DATA PUBBLICAZIONE:

POSIZIONE	NOMINATIVO	PUNTEGGIO	NOTE
115	**NISI GIOVANNI LUIGI**	**5,000**	Data Spec.: 30/10/1991, Data Laurea: 03/11/1981, Data Nascita: 02/12/1955
116	**PENZO MICHELANGELO**	**5,000**	Data Spec.: 10/12/1992, Data Laurea: 28/03/1988, Data Nascita: 14/10/1961
117	**DELL'AERE MARIA CARMELA**	**5,000**	Data Spec.: 30/07/1993, Data Laurea: 13/10/1988, Data Nascita: 29/05/1962
118	**RICCO STELLA MARIA**	**3,000**	

FIRMATO
IL DIRETTORE GENERALE

ANTONIO SANGUEDOLCE

GRADUATORIA MEDICI SPECIALISTI

AREA PROFESSIONALE:	MEDICI SPECIALISTI	***BRANCA:***	2 - CARDIOLOGIA
ANNO RIFERIMENTO:	2020	***DATA DELIBERA:***	
STATO GRADUATORIA:	DEFINITIVA	***NUM. DELIBERA:***	
		DATA PUBBLICAZIONE:	

ESCLUSI DALLA GRADUATORIA

NOMINATIVO	MOTIVAZIONE ESCLUSIONE
LANTONE GIUSEPPE	**Manca titolo accademico valido per l'inclusione**

FIRMATO
IL DIRETTORE GENERALE

ANTONIO SANGUEDOLCE

S.I.S.: REGIONE PUGLIA

MEDSPAI - SER020112

GRADUATORIA MEDICI SPECIALISTI

AREA PROFESSIONALE: MEDICI SPECIALISTI
ANNO RIFERIMENTO: 2020
STATO GRADUATORIA: DEFINITIVA

BRANCA: 3 - CHIRURGIA GENERALE
DATA DELIBERA:
NUM. DELIBERA:
DATA PUBBLICAZIONE:

POSIZIONE	NOMINATIVO	PUNTEGGIO	NOTE
1	**CAMPANILE LEONARDO**	**26,360**	
2	**PARTIPILO MARIA**	**14,441**	
3	**DI TRIA ANTONIO**	**12,959**	
4	**FARESE SASCHA**	**10,113**	
5	**PIZZUTO GENNARO**	**9,000**	Data Spec.: 04/11/1993, Data Laurea: 19/02/1988, Data Nascita: 19/09/1959
6	**MICHELI ALBERTO**	**9,000**	Data Spec.: 14/11/1994, Data Laurea: 27/02/1989, Data Nascita: 18/07/1963

FIRMATO
IL DIRETTORE GENERALE

ANTONIO SANGUEDOLCE

GRADUATORIA MEDICI SPECIALISTI

AREA PROFESSIONALE: MEDICI SPECIALISTI
ANNO RIFERIMENTO: 2020
STATO GRADUATORIA: DEFINITIVA

BRANCA: 3 - CHIRURGIA GENERALE
DATA DELIBERA:
NUM. DELIBERA:
DATA PUBBLICAZIONE:

POSIZIONE	NOMINATIVO	PUNTEGGIO	NOTE
7	**PORCELLI VINCENZA**	**9,000**	Data Spec.: 05/10/1999, Data Laurea: 20/07/1994, Data Nascita: 27/11/1969
8	**LORUSSO GIUSEPPE**	**9,000**	Data Spec.: 13/10/2011, Data Laurea: 25/07/2005, Data Nascita: 04/10/1976
9	**MAZZA ROSARIA**	**9,000**	Data Spec.: 09/08/2018, Data Laurea: 24/07/2012, Data Nascita: 16/12/1987
10	**SCARDIGNO ANNA CONSIGLIA**	**8,150**	
11	**RITROVATO MARCO**	**8,050**	
12	**PARENTE ESTERINA**	**8,000**	Data Spec.: 30/10/1995, Data Laurea: 30/07/1990, Data Nascita: 25/05/1964

FIRMATO
IL DIRETTORE GENERALE

ANTONIO SANGUEDOLCE

S.I.S.: REGIONE PUGLIA

MEDSPAI - SER020112

GRADUATORIA MEDICI SPECIALISTI

AREA PROFESSIONALE: MEDICI SPECIALISTI
ANNO RIFERIMENTO: 2020
STATO GRADUATORIA: DEFINITIVA
BRANCA: 3 - CHIRURGIA GENERALE
DATA DELIBERA:
NUM. DELIBERA:
DATA PUBBLICAZIONE:

POSIZIONE	NOMINATIVO	PUNTEGGIO	NOTE
13	**VENTOLONE ROSANGELA**	**8,000**	Data Spec.: 16/07/1996, Data Laurea: 16/12/1991, Data Nascita: 23/08/1963
14	**RIZZO MARIA ILARIA**	**8,000**	Data Spec.: 23/06/1998, Data Laurea: 11/11/1994, Data Nascita: 13/05/1968
15	**GIANNACCARO DIEGO**	**8,000**	Data Spec.: 29/10/2009, Data Laurea: 29/06/1984, Data Nascita: 30/07/1957
16	**NATALE MARIA**	**8,000**	Data Spec.: 18/07/2013, Data Laurea: 31/10/2006, Data Nascita: 21/07/1981
17	**DE LUCA ALESSANDRO**	**8,000**	Data Spec.: 22/06/2017, Data Laurea: 29/07/2011, Data Nascita: 29/10/1985
18	**SOZZI LUIGI**	**7,272**	

FIRMATO
IL DIRETTORE GENERALE

ANTONIO SANGUEDOLCE

GRADUATORIA MEDICI SPECIALISTI

AREA PROFESSIONALE: MEDICI SPECIALISTI
ANNO RIFERIMENTO: 2020
STATO GRADUATORIA: DEFINITIVA
BRANCA: 3 - CHIRURGIA GENERALE
DATA DELIBERA:
NUM. DELIBERA:
DATA PUBBLICAZIONE:

POSIZIONE	NOMINATIVO	PUNTEGGIO	NOTE
19	**BILARDI FRANCESCO**	**7,000**	Data Spec.: 31/10/1986, Data Laurea: 29/07/1981, Data Nascita: 14/08/1956
20	**LARUCCIA ROSA**	**7,000**	Data Spec.: 06/02/1992, Data Laurea: 14/04/1986, Data Nascita: 20/08/1955
21	**NATALE TERESA**	**7,000**	Data Spec.: 09/10/2000, Data Laurea: 14/06/1994, Data Nascita: 27/10/1964
22	**VERGARI MINA**	**7,000**	Data Spec.: 16/11/2005, Data Laurea: 04/11/1997, Data Nascita: 02/10/1960
23	**BASILE MARIA RAFFAELLA**	**7,000**	Data Spec.: 02/07/2007, Data Laurea: 16/11/2001, Data Nascita: 23/12/1969
24	**FESTA LEONARDINA**	**7,000**	Data Spec.: 24/11/2008, Data Laurea: 12/03/2001, Data Nascita: 28/08/1970

FIRMATO
IL DIRETTORE GENERALE

ANTONIO SANGUEDOLCE

S.I.S.: REGIONE PUGLIA

MEDSPAI - SER020112

GRADUATORIA MEDICI SPECIALISTI

AREA PROFESSIONALE: MEDICI SPECIALISTI
ANNO RIFERIMENTO: 2020
STATO GRADUATORIA: DEFINITIVA
BRANCA: 3 - CHIRURGIA GENERALE
DATA DELIBERA:
NUM. DELIBERA:
DATA PUBBLICAZIONE:

POSIZIONE	NOMINATIVO	PUNTEGGIO	NOTE
25	**CERA GENNARO MARIA GABRIELE**	**6,000**	
26	**VILLANI PASQUALE MARIA**	**5,000**	Data Spec.: 05/07/1990, Data Laurea: 20/07/1984, Data Nascita: 24/12/1958
27	**BAX MARIA**	**5,000**	Data Spec.: 06/11/2009, Data Laurea: 21/10/2003, Data Nascita: 24/05/1972
28	**RENDINA ANTONIETTA**	**3,000**	

FIRMATO
IL DIRETTORE GENERALE

ANTONIO SANGUEDOLCE

GRADUATORIA MEDICI SPECIALISTI

AREA PROFESSIONALE: MEDICI SPECIALISTI
ANNO RIFERIMENTO: 2020
STATO GRADUATORIA: DEFINITIVA
BRANCA: 203 - CHIRURGIA MAXILLO-FACCIALE
DATA DELIBERA:
NUM. DELIBERA:
DATA PUBBLICAZIONE:

POSIZIONE	NOMINATIVO	PUNTEGGIO	NOTE
1	**SGARAMELLA NICOLA**	**9,000**	
2	**BIZZOCA GIUSEPPE ANTONIO**	**8,000**	Data Spec.: 26/10/2006, Data Laurea: 23/07/2001, Data Nascita: 13/06/1969
3	**ELIA GIOVANNI**	**8,000**	Data Spec.: 30/06/2014, Data Laurea: 27/10/2008, Data Nascita: 04/01/1983

FIRMATO
IL DIRETTORE GENERALE

ANTONIO SANGUEDOLCE

S.I.S.: REGIONE PUGLIA

MEDSPAI - SER020112

GRADUATORIA MEDICI SPECIALISTI

AREA PROFESSIONALE:	MEDICI SPECIALISTI	***BRANCA:***	209 - CHIRURGIA PEDIATRICA
ANNO RIFERIMENTO:	2020	***DATA DELIBERA:***	
STATO GRADUATORIA:	DEFINITIVA	***NUM. DELIBERA:***	
		DATA PUBBLICAZIONE:	

POSIZIONE	NOMINATIVO	PUNTEGGIO	NOTE
1	**MASI ANDREANA**	**8,000**	

FIRMATO
IL DIRETTORE GENERALE

ANTONIO SANGUEDOLCE

GRADUATORIA MEDICI SPECIALISTI

AREA PROFESSIONALE: MEDICI SPECIALISTI
ANNO RIFERIMENTO: 2020
STATO GRADUATORIA: DEFINITIVA

BRANCA: 35 - CHIRURGIA PLASTICA
DATA DELIBERA:
NUM. DELIBERA:
DATA PUBBLICAZIONE:

POSIZIONE	NOMINATIVO	PUNTEGGIO	NOTE
1	**BUFANO LOREDANA**	**9,672**	
2	**MASSIAH GRACE**	**9,152**	
3	**VOZZA AMALIA**	**9,018**	
4	**GRECO ISABELLA**	**9,000**	
5	**DI GIOIA GIUSEPPE**	**8,000**	

FIRMATO
IL DIRETTORE GENERALE

ANTONIO SANGUEDOLCE

S.I.S.: REGIONE PUGLIA

MEDSPAI - SER020112

GRADUATORIA MEDICI SPECIALISTI

AREA PROFESSIONALE:	MEDICI SPECIALISTI	***BRANCA:***	217 - CHIRURGIA TORACICA
ANNO RIFERIMENTO:	2020	***DATA DELIBERA:***	
STATO GRADUATORIA:	DEFINITIVA	***NUM. DELIBERA:***	
		DATA PUBBLICAZIONE:	

POSIZIONE	NOMINATIVO	PUNTEGGIO	NOTE
1	**MILIONE ROBERTA**	**12,455**	
2	**CARELLI EMANUELE**	**8,000**	

FIRMATO
IL DIRETTORE GENERALE

ANTONIO SANGUEDOLCE

GRADUATORIA MEDICI SPECIALISTI

AREA PROFESSIONALE: MEDICI SPECIALISTI
ANNO RIFERIMENTO: 2020
STATO GRADUATORIA: DEFINITIVA

BRANCA: 37 - CHIRURGIA VASCOLARE
DATA DELIBERA:
NUM. DELIBERA:
DATA PUBBLICAZIONE:

POSIZIONE	NOMINATIVO	PUNTEGGIO	NOTE
1	**FATONE PIETRO**	**14,456**	
2	**SBENAGLIA GIORGIO**	**12,928**	
3	**MAIELLARO LUISA**	**9,315**	
4	**IMPAGNATIELLO ELVIRA**	**9,000**	Data Spec.: 02/07/1991, Data Laurea: 25/03/1986, Data Nascita: 19/09/1961
5	**GUIDO GLORIA TONIA ROSA**	**9,000**	Data Spec.: 16/06/2014, Data Laurea: 03/03/2008, Data Nascita: 04/03/1982
6	**VENTRELLA NOEMI**	**8,090**	

FIRMATO
IL DIRETTORE GENERALE

ANTONIO SANGUEDOLCE

S.I.S.: REGIONE PUGLIA

MEDSPAI - SER020112

GRADUATORIA MEDICI SPECIALISTI

AREA PROFESSIONALE: MEDICI SPECIALISTI
ANNO RIFERIMENTO: 2020
STATO GRADUATORIA: DEFINITIVA
BRANCA: 37 - CHIRURGIA VASCOLARE
DATA DELIBERA:
NUM. DELIBERA:
DATA PUBBLICAZIONE:

POSIZIONE	NOMINATIVO	PUNTEGGIO	NOTE
7	**BAGLIETTO MATILDE**	**8,000**	Data Spec.: 07/07/1994, Data Laurea: 07/04/1989, Data Nascita: 13/01/1964
8	**FRONTINO PIETRO**	**8,000**	Data Spec.: 04/05/2015, Data Laurea: 22/10/2008, Data Nascita: 29/06/1978
9	**DIMITRI ELISA**	**7,000**	
10	**SPISTO MARIA ROSARIA**	**6,363**	
11	**MARSANO PANTALEO**	**5,000**	

FIRMATO
IL DIRETTORE GENERALE

ANTONIO SANGUEDOLCE

GRADUATORIA MEDICI SPECIALISTI

AREA PROFESSIONALE: MEDICI SPECIALISTI
ANNO RIFERIMENTO: 2020
STATO GRADUATORIA: DEFINITIVA
BRANCA: 103 - DERMATOLOGIA
DATA DELIBERA:
NUM. DELIBERA:
DATA PUBBLICAZIONE:

POSIZIONE	NOMINATIVO	PUNTEGGIO	NOTE
1	**PASCA ALESSANDRA**	**45,097**	
2	**RAHO GABRIELLA**	**22,839**	
3	**ROMANO IVANA**	**22,339**	
4	**IMPERIALE FELICIA**	**20,883**	
5	**AMORUSO ANTONELLA**	**20,534**	
6	**ROMANO ELDA**	**20,513**	

FIRMATO
IL DIRETTORE GENERALE

ANTONIO SANGUEDOLCE

S.I.S.: REGIONE PUGLIA

MEDSPAI - SER020112

GRADUATORIA MEDICI SPECIALISTI

AREA PROFESSIONALE: MEDICI SPECIALISTI
ANNO RIFERIMENTO: 2020
STATO GRADUATORIA: DEFINITIVA

BRANCA: 103 - DERMATOLOGIA
DATA DELIBERA:
NUM. DELIBERA:
DATA PUBBLICAZIONE:

POSIZIONE	NOMINATIVO	PUNTEGGIO	NOTE
7	**STANTE MARCELLO**	**17,865**	
8	**PELLEGRINI GIUSEPPE**	**17,393**	
9	**MUNDO LORENZO**	**15,143**	
10	**MANCA ROBERTO**	**14,794**	
11	**GIOVANDITTO VINCENZO PIO**	**14,519**	
12	**FERRANTE MARIAROSARIA**	**14,306**	

FIRMATO
IL DIRETTORE GENERALE

ANTONIO SANGUEDOLCE

GRADUATORIA MEDICI SPECIALISTI

AREA PROFESSIONALE: MEDICI SPECIALISTI
ANNO RIFERIMENTO: 2020
STATO GRADUATORIA: DEFINITIVA
BRANCA: 103 - DERMATOLOGIA
DATA DELIBERA:
NUM. DELIBERA:
DATA PUBBLICAZIONE:

POSIZIONE	NOMINATIVO	PUNTEGGIO	NOTE
13	**FILOMENA ANGELA MARIA**	**11,090**	
14	**CIAMPO LUCIA**	**10,992**	
15	**CHIECO PAOLO**	**10,686**	
16	**LADISA GIUSEPPINA**	**10,613**	
17	**FRANCHINI DONATA**	**10,325**	
18	**CASTRIOTA MARINA**	**10,262**	

FIRMATO
IL DIRETTORE GENERALE

ANTONIO SANGUEDOLCE

S.I.S.: REGIONE PUGLIA

MEDSPAI - SER020112

GRADUATORIA MEDICI SPECIALISTI

AREA PROFESSIONALE: MEDICI SPECIALISTI
ANNO RIFERIMENTO: 2020
STATO GRADUATORIA: DEFINITIVA
BRANCA: 103 - DERMATOLOGIA
DATA DELIBERA:
NUM. DELIBERA:
DATA PUBBLICAZIONE:

POSIZIONE	NOMINATIVO	PUNTEGGIO	NOTE
19	**GRECO PAOLO**	**10,134**	
20	**MASTRANDREA VALENTINA**	**9,898**	
21	**LATTANZI VALERIA**	**9,804**	
22	**DI MICHELE ALBERTO FRANCESCO**	**9,478**	
23	**MORISCO MARIA**	**9,350**	
24	**DE MARCO IMMACOLATA MARIA**	**9,317**	

FIRMATO
IL DIRETTORE GENERALE

ANTONIO SANGUEDOLCE

GRADUATORIA MEDICI SPECIALISTI

AREA PROFESSIONALE: MEDICI SPECIALISTI
ANNO RIFERIMENTO: 2020
STATO GRADUATORIA: DEFINITIVA
BRANCA: 103 - DERMATOLOGIA
DATA DELIBERA:
NUM. DELIBERA:
DATA PUBBLICAZIONE:

POSIZIONE	NOMINATIVO	PUNTEGGIO	NOTE
25	**SPECCHIO FRANCESCA**	**9,257**	
26	**BUQUICCHIO ROSALBA**	**9,228**	
27	**CARPENTIERI ANTONIO**	**9,166**	
28	**CAPALDO MARIA LUCIA**	**9,143**	
29	**POSTACCHINI VALENTINA**	**9,114**	
30	**MARGIOTTA MARIA GABRIELLA**	**9,090**	

FIRMATO
IL DIRETTORE GENERALE

ANTONIO SANGUEDOLCE

S.I.S.: REGIONE PUGLIA

MEDSPAI - SER020112

GRADUATORIA MEDICI SPECIALISTI

AREA PROFESSIONALE: MEDICI SPECIALISTI
ANNO RIFERIMENTO: 2020
STATO GRADUATORIA: DEFINITIVA

BRANCA: 103 - DERMATOLOGIA
DATA DELIBERA:
NUM. DELIBERA:
DATA PUBBLICAZIONE:

POSIZIONE	NOMINATIVO	PUNTEGGIO	NOTE
31	**MILANO ANTONELLA**	**9,084**	
32	**FIORDALISI LUCIANA**	**9,024**	
33	**RANIERI LUIGI DAVIDE**	**9,009**	
34	**GIANNICO ROBERTO**	**9,000**	Data Spec.: 15/07/1987, Data Laurea: 16/07/1984, Data Nascita: 21/04/1960
35	**TORSELLO PIERPAOLO**	**9,000**	Data Spec.: 01/12/1993, Data Laurea: 05/04/1989, Data Nascita: 18/05/1962
36	**PERRELLA ESTERINA**	**9,000**	Data Spec.: 22/11/2001, Data Laurea: 18/10/1996, Data Nascita: 16/10/1965

FIRMATO
IL DIRETTORE GENERALE

ANTONIO SANGUEDOLCE

GRADUATORIA MEDICI SPECIALISTI

AREA PROFESSIONALE: MEDICI SPECIALISTI
ANNO RIFERIMENTO: 2020
STATO GRADUATORIA: DEFINITIVA
BRANCA: 103 - DERMATOLOGIA
DATA DELIBERA:
NUM. DELIBERA:
DATA PUBBLICAZIONE:

POSIZIONE	NOMINATIVO	PUNTEGGIO	NOTE
37	**DIAFERIO ANNALISA**	**9,000**	Data Spec.: 07/10/2002, Data Laurea: 24/07/1998, Data Nascita: 13/08/1973
38	**DE PADOVA LUCIA ANNA**	**9,000**	Data Spec.: 18/12/2006, Data Laurea: 15/10/2002, Data Nascita: 28/05/1977
39	**PIETROLEONARDO LUCIA**	**9,000**	Data Spec.: 08/07/2014, Data Laurea: 24/10/2007, Data Nascita: 15/11/1979
40	**ZANFRAMUNDO GIOVANNI**	**9,000**	Data Spec.: 07/02/2018, Data Laurea: 27/02/2014, Data Nascita: 23/08/1988
41	**CASU SILVIA**	**8,572**	
42	**GAROFALO EUGENIO**	**8,475**	

FIRMATO
IL DIRETTORE GENERALE

ANTONIO SANGUEDOLCE

S.I.S.: REGIONE PUGLIA

MEDSPAI - SER020112

GRADUATORIA MEDICI SPECIALISTI

AREA PROFESSIONALE: MEDICI SPECIALISTI
ANNO RIFERIMENTO: 2020
STATO GRADUATORIA: DEFINITIVA
BRANCA: 103 - DERMATOLOGIA
DATA DELIBERA:
NUM. DELIBERA:
DATA PUBBLICAZIONE:

POSIZIONE	NOMINATIVO	PUNTEGGIO	NOTE
43	**MISCIOSCIA ROBERTA**	**8,395**	
44	**COLONNA VALERIA**	**8,294**	
45	**TRICASE ELISABETTA**	**8,150**	
46	**MADDALO ANTONELLA**	**8,122**	
47	**MARCOTRIGIANO ALESSANDRA**	**8,092**	
48	**SCRIMIERI VALENTINA**	**8,018**	

FIRMATO
IL DIRETTORE GENERALE

ANTONIO SANGUEDOLCE

GRADUATORIA MEDICI SPECIALISTI

AREA PROFESSIONALE: MEDICI SPECIALISTI
ANNO RIFERIMENTO: 2020
STATO GRADUATORIA: DEFINITIVA
BRANCA: 103 - DERMATOLOGIA
DATA DELIBERA:
NUM. DELIBERA:
DATA PUBBLICAZIONE:

POSIZIONE	NOMINATIVO	PUNTEGGIO	NOTE
49	**CONESE MARINA**	**8,000**	Data Spec.: 22/06/1994, Data Laurea: 18/06/1990, Data Nascita: 01/01/1965
50	**QUARTA NADIA**	**8,000**	Data Spec.: 22/10/1996, Data Laurea: 22/07/1987, Data Nascita: 26/08/1955
51	**SCHMITT IRIS MARIA**	**8,000**	Data Spec.: 18/11/1996, Data Laurea: 25/07/1991, Data Nascita: 20/12/1961
52	**MODUGNO CATERINA**	**8,000**	Data Spec.: 27/11/1996, Data Laurea: 03/11/1992, Data Nascita: 08/04/1967
53	**CASTELLANA CARMELA**	**8,000**	Data Spec.: 04/11/1997, Data Laurea: 25/02/1993, Data Nascita: 28/03/1966
54	**ALLEGRETTI TIZIANA COSTANZA**	**8,000**	Data Spec.: 12/11/1997, Data Laurea: 27/07/1992, Data Nascita: 18/02/1968

FIRMATO
IL DIRETTORE GENERALE

ANTONIO SANGUEDOLCE

S.I.S.: REGIONE PUGLIA

MEDSPAI - SER020112

GRADUATORIA MEDICI SPECIALISTI

AREA PROFESSIONALE: MEDICI SPECIALISTI
ANNO RIFERIMENTO: 2020
STATO GRADUATORIA: DEFINITIVA

BRANCA: 103 - DERMATOLOGIA
DATA DELIBERA:
NUM. DELIBERA:
DATA PUBBLICAZIONE:

POSIZIONE	NOMINATIVO	PUNTEGGIO	NOTE
55	**RUSSO DANILO**	**8,000**	Data Spec.: 08/10/2001, Data Laurea: 10/11/1997, Data Nascita: 12/03/1965
56	**GUAGNANO AMEDEO**	**8,000**	Data Spec.: 06/12/2002, Data Laurea: 09/04/1998, Data Nascita: 21/05/1972
57	**DE TRANE SERENA ANNA**	**8,000**	Data Spec.: 17/11/2008, Data Laurea: 08/07/2004, Data Nascita: 07/11/1977
58	**GABELLONE MADDALENA**	**8,000**	Data Spec.: 19/07/2011, Data Laurea: 28/10/2004, Data Nascita: 20/11/1979
59	**ROMA PAOLO**	**8,000**	Data Spec.: 05/03/2012, Data Laurea: 20/07/2007, Data Nascita: 21/09/1981
60	**CAPONIO CHIARA**	**8,000**	Data Spec.: 12/07/2014, Data Laurea: 26/03/2008, Data Nascita: 16/08/1983

FIRMATO
IL DIRETTORE GENERALE

ANTONIO SANGUEDOLCE

GRADUATORIA MEDICI SPECIALISTI

AREA PROFESSIONALE: MEDICI SPECIALISTI
ANNO RIFERIMENTO: 2020
STATO GRADUATORIA: DEFINITIVA
BRANCA: 103 - DERMATOLOGIA
DATA DELIBERA:
NUM. DELIBERA:
DATA PUBBLICAZIONE:

POSIZIONE	NOMINATIVO	PUNTEGGIO	NOTE
61	**RAGUSA MARIA GRAZIA**	**8,000**	Data Spec.: 07/12/2018, Data Laurea: 25/07/2013, Data Nascita: 30/03/1983
62	**GRECO VINCENZO**	**8,000**	Data Spec.: 11/12/2018, Data Laurea: 25/03/2013, Data Nascita: 10/01/1985
63	**AMENDOLAGINE GRAZIANA**	**8,000**	Data Spec.: 12/12/2018, Data Laurea: 25/07/2013, Data Nascita: 03/08/1986
64	**GUALTIERI BRUNO**	**7,009**	
65	**VELON ACHILLE**	**7,000**	Data Spec.: 25/03/1986, Data Laurea: 03/12/1981, Data Nascita: 22/04/1957
66	**GRAVILI GIULIO MAURO**	**7,000**	Data Spec.: 16/07/1992, Data Laurea: 18/03/1988, Data Nascita: 15/01/1961

FIRMATO
IL DIRETTORE GENERALE

ANTONIO SANGUEDOLCE

S.I.S.: REGIONE PUGLIA

MEDSPAI - SER020112

GRADUATORIA MEDICI SPECIALISTI

AREA PROFESSIONALE: MEDICI SPECIALISTI
ANNO RIFERIMENTO: 2020
STATO GRADUATORIA: DEFINITIVA
BRANCA: 103 - DERMATOLOGIA
DATA DELIBERA:
NUM. DELIBERA:
DATA PUBBLICAZIONE:

POSIZIONE	NOMINATIVO	PUNTEGGIO	NOTE
67	**SCARPA MARIA LUISA**	**7,000**	Data Spec.: 26/10/1999, Data Laurea: 12/07/1994, Data Nascita: 12/11/1968
68	**LOPEZ EUGENIA**	**7,000**	Data Spec.: 09/10/2000, Data Laurea: 05/11/1996, Data Nascita: 28/03/1967
69	**DI CICILIA STEFANIA**	**7,000**	Data Spec.: 05/11/2004, Data Laurea: 20/07/2000, Data Nascita: 19/03/1976
70	**PROFETA GIOVANNI**	**7,000**	Data Spec.: 26/10/2009, Data Laurea: 04/10/2005, Data Nascita: 21/10/1978
71	**POSA FILOMENA**	**7,000**	Data Spec.: 18/07/2011, Data Laurea: 21/07/2006, Data Nascita: 25/05/1976
72	**LICCHELLI GIOVANNA**	**6,954**	

FIRMATO
IL DIRETTORE GENERALE

ANTONIO SANGUEDOLCE

GRADUATORIA MEDICI SPECIALISTI

AREA PROFESSIONALE: MEDICI SPECIALISTI
ANNO RIFERIMENTO: 2020
STATO GRADUATORIA: DEFINITIVA
BRANCA: 103 - DERMATOLOGIA
DATA DELIBERA:
NUM. DELIBERA:
DATA PUBBLICAZIONE:

POSIZIONE	NOMINATIVO	PUNTEGGIO	NOTE
73	**SALAMINA FRANCESCO**	**6,440**	
74	**DELUZIO ELISABETTA**	**5,465**	
75	**CAPRIO FRANCO**	**5,000**	Data Spec.: 20/10/1998, Data Laurea: 22/02/1994, Data Nascita: 09/05/1961
76	**LARICCHIA FRANCESCO**	**5,000**	Data Spec.: 26/10/1999, Data Laurea: 12/11/1994, Data Nascita: 28/08/1963

FIRMATO
IL DIRETTORE GENERALE

ANTONIO SANGUEDOLCE

S.I.S.: REGIONE PUGLIA

MEDSPAI - SER020112

GRADUATORIA MEDICI SPECIALISTI

AREA PROFESSIONALE:	MEDICI SPECIALISTI	***BRANCA:***	103 - DERMATOLOGIA
ANNO RIFERIMENTO:	2020	***DATA DELIBERA:***	
STATO GRADUATORIA:	DEFINITIVA	***NUM. DELIBERA:***	
		DATA PUBBLICAZIONE:	

NOMINATIVO	MOTIVAZIONE ESCLUSIONE
ESCLUSI DALLA GRADUATORIA	
AMICARELLI VALENTINA	**Domanda inviata otre i termini**

FIRMATO
IL DIRETTORE GENERALE

ANTONIO SANGUEDOLCE

GRADUATORIA MEDICI SPECIALISTI

AREA PROFESSIONALE: MEDICI SPECIALISTI
ANNO RIFERIMENTO: 2020
STATO GRADUATORIA: DEFINITIVA

BRANCA: 5 - DIABETOLOGIA
DATA DELIBERA:
NUM. DELIBERA:
DATA PUBBLICAZIONE:

POSIZIONE	NOMINATIVO	PUNTEGGIO	NOTE
1	**CARDINALE GIADA**	**44,828**	
2	**NAPPO FRANCESCO**	**19,324**	
3	**FARESE ANNA**	**14,918**	
4	**CIOTOLA MIRYAM**	**14,739**	
5	**CAMARCHIO DONATELLA**	**13,035**	
6	**BRAY SIMONA**	**12,485**	

FIRMATO
IL DIRETTORE GENERALE

ANTONIO SANGUEDOLCE

S.I.S.: REGIONE PUGLIA

MEDSPAI - SER020112

GRADUATORIA MEDICI SPECIALISTI

AREA PROFESSIONALE: MEDICI SPECIALISTI
ANNO RIFERIMENTO: 2020
STATO GRADUATORIA: DEFINITIVA

BRANCA: 5 - DIABETOLOGIA
DATA DELIBERA:
NUM. DELIBERA:
DATA PUBBLICAZIONE:

POSIZIONE	NOMINATIVO	PUNTEGGIO	NOTE
7	**SPECCHIA PALMA**	**12,396**	
8	**TARANTINO LUCIA**	**12,065**	
9	**PACILLI ANTONIO**	**11,502**	
10	**DELLO IACOVO ASSUNTA**	**11,460**	
11	**PERSANO MARIASARA**	**11,166**	
12	**CELICO MARIELLA**	**11,139**	

FIRMATO
IL DIRETTORE GENERALE

ANTONIO SANGUEDOLCE

GRADUATORIA MEDICI SPECIALISTI

AREA PROFESSIONALE: MEDICI SPECIALISTI
ANNO RIFERIMENTO: 2020
STATO GRADUATORIA: DEFINITIVA
BRANCA: 5 - DIABETOLOGIA
DATA DELIBERA:
NUM. DELIBERA:
DATA PUBBLICAZIONE:

POSIZIONE	NOMINATIVO	PUNTEGGIO	NOTE
13	**REZZOLLA SIMONA**	**10,549**	
14	**IANNELLA MARIA LUCIA**	**10,278**	
15	**MANICONE MARIANGELA**	**10,215**	
16	**BRUNO ANGELA MARIA**	**10,099**	
17	**LO CONTE FILOMENA**	**9,947**	
18	**DI TOMMASO DONATO**	**9,770**	

FIRMATO
IL DIRETTORE GENERALE

ANTONIO SANGUEDOLCE

S.I.S.: REGIONE PUGLIA

MEDSPAI - SER020112

GRADUATORIA MEDICI SPECIALISTI

AREA PROFESSIONALE: MEDICI SPECIALISTI
ANNO RIFERIMENTO: 2020
STATO GRADUATORIA: DEFINITIVA

BRANCA: 5 - DIABETOLOGIA
DATA DELIBERA:
NUM. DELIBERA:
DATA PUBBLICAZIONE:

POSIZIONE	NOMINATIVO	PUNTEGGIO	NOTE
19	**MASTROMATTEO EUGENIO**	**9,684**	
20	**LO CALZO FABIO**	**9,456**	
21	**MONTELEONE KATIA**	**9,414**	
22	**SORRENTINO MARIA ROSARIA**	**9,297**	
23	**IPPOLITO CLAUDIA**	**9,294**	
24	**LASSANDRO ANNA PIA**	**9,178**	

FIRMATO
IL DIRETTORE GENERALE

ANTONIO SANGUEDOLCE

GRADUATORIA MEDICI SPECIALISTI

AREA PROFESSIONALE: MEDICI SPECIALISTI
ANNO RIFERIMENTO: 2020
STATO GRADUATORIA: DEFINITIVA
BRANCA: 5 - DIABETOLOGIA
DATA DELIBERA:
NUM. DELIBERA:
DATA PUBBLICAZIONE:

POSIZIONE	NOMINATIVO	PUNTEGGIO	NOTE
25	**LELLA ROSA**	**9,168**	
26	**DE TULLIO ANNA**	**9,156**	
27	**DE TULLIO CLAUDIA**	**9,105**	
28	**SORICE GIANPIO**	**9,063**	
29	**DELMONTE VINCENZA**	**9,048**	Data Spec.: 21/04/2015, Data Laurea: 20/07/2007, Data Nascita: 04/10/1978
30	**GRECO EULALIA VALENTINA**	**9,048**	Data Spec.: 20/05/2015, Data Laurea: 28/07/2009, Data Nascita: 17/01/1985

FIRMATO
IL DIRETTORE GENERALE

ANTONIO SANGUEDOLCE

S.I.S.: REGIONE PUGLIA

MEDSPAI - SER020112

GRADUATORIA MEDICI SPECIALISTI

AREA PROFESSIONALE: MEDICI SPECIALISTI
ANNO RIFERIMENTO: 2020
STATO GRADUATORIA: DEFINITIVA
BRANCA: 5 - DIABETOLOGIA
DATA DELIBERA:
NUM. DELIBERA:
DATA PUBBLICAZIONE:

POSIZIONE	NOMINATIVO	PUNTEGGIO	NOTE
31	**ANNESE STEFANIA**	**9,008**	
32	**LOMURNO ANTONIETTA**	**9,000**	Data Spec.: 18/11/1993, Data Laurea: 12/04/1988, Data Nascita: 29/12/1959
33	**ROSSI GIUSEPPE**	**9,000**	Data Spec.: 10/11/2003, Data Laurea: 25/07/1983, Data Nascita: 06/03/1957
34	**PALUMBO FRANCESCA**	**9,000**	Data Spec.: 09/11/2005, Data Laurea: 28/07/2000, Data Nascita: 28/02/1975
35	**DIVELLA CATERINA**	**9,000**	Data Spec.: 26/11/2005, Data Laurea: 27/10/2000, Data Nascita: 02/08/1975
36	**BOTTICELLA LORENA**	**9,000**	Data Spec.: 02/02/2014, Data Laurea: 18/07/2007, Data Nascita: 31/12/1982

FIRMATO
IL DIRETTORE GENERALE

ANTONIO SANGUEDOLCE

GRADUATORIA MEDICI SPECIALISTI

AREA PROFESSIONALE: MEDICI SPECIALISTI
ANNO RIFERIMENTO: 2020
STATO GRADUATORIA: DEFINITIVA
BRANCA: 5 - DIABETOLOGIA
DATA DELIBERA:
NUM. DELIBERA:
DATA PUBBLICAZIONE:

POSIZIONE	NOMINATIVO	PUNTEGGIO	NOTE
37	**SQUICCIMARRO GIOVANNA MARIA**	**9,000**	Data Spec.: 01/06/2016, Data Laurea: 11/03/2008, Data Nascita: 28/10/1975
38	**LISCO GIUSEPPE**	**9,000**	Data Spec.: 29/06/2017, Data Laurea: 21/07/2011, Data Nascita: 28/10/1984
39	**DI MOLFETTA SERGIO**	**9,000**	Data Spec.: 24/07/2018, Data Laurea: 30/10/2012, Data Nascita: 12/08/1985
40	**MINGOLLA LUCIA**	**8,901**	
41	**BOSCO MARIA ALESSANDRA**	**8,359**	
42	**RENZETTI DODA**	**8,000**	Data Spec.: 25/05/1993, Data Laurea: 15/03/1988, Data Nascita: 05/10/1962

FIRMATO
IL DIRETTORE GENERALE

ANTONIO SANGUEDOLCE

S.I.S.: **REGIONE PUGLIA**

MEDSPAI - SER020112

GRADUATORIA MEDICI SPECIALISTI

AREA PROFESSIONALE: MEDICI SPECIALISTI
ANNO RIFERIMENTO: 2020
STATO GRADUATORIA: DEFINITIVA
BRANCA: 5 - DIABETOLOGIA
DATA DELIBERA:
NUM. DELIBERA:
DATA PUBBLICAZIONE:

POSIZIONE	NOMINATIVO	PUNTEGGIO	NOTE
43	**GODIBILE ANGELO**	**8,000**	Data Spec.: 30/10/2001, Data Laurea: 11/07/1995, Data Nascita: 15/11/1957
44	**RAUSEO ANNA**	**8,000**	Data Spec.: 29/10/2007, Data Laurea: 07/11/1992, Data Nascita: 02/03/1964
45	**CORAZZA CLAUDIA**	**8,000**	Data Spec.: 29/06/2016, Data Laurea: 20/01/2009, Data Nascita: 22/03/1983
46	**NESCA ANGELA**	**8,000**	Data Spec.: 07/07/2016, Data Laurea: 26/07/2010, Data Nascita: 11/11/1985
47	**STRAGAPEDE ASSUNTA**	**8,000**	Data Spec.: 19/12/2018, Data Laurea: 20/07/2010, Data Nascita: 18/04/1976
48	**ANTONACCI NUNZIO**	**7,000**	Data Spec.: 27/05/1992, Data Laurea: 26/06/1987, Data Nascita: 27/10/1960

FIRMATO
IL DIRETTORE GENERALE

ANTONIO SANGUEDOLCE

GRADUATORIA MEDICI SPECIALISTI

AREA PROFESSIONALE: MEDICI SPECIALISTI
ANNO RIFERIMENTO: 2020
STATO GRADUATORIA: DEFINITIVA
BRANCA: 5 - DIABETOLOGIA
DATA DELIBERA:
NUM. DELIBERA:
DATA PUBBLICAZIONE:

POSIZIONE	NOMINATIVO	PUNTEGGIO	NOTE
49	**PEPE GIOVANNI**	**7,000**	Data Spec.: 04/11/2009, Data Laurea: 23/02/1995, Data Nascita: 13/03/1966
50	**VITI RAFFAELLA MARIA**	**7,000**	Data Spec.: 05/11/2010, Data Laurea: 24/07/2001, Data Nascita: 15/06/1971
51	**SCARANO CARLA**	**6,358**	
52	**DE VITA CINZIA**	**6,197**	
53	**CENTARO GRAZIA MARIA**	**5,000**	Data Spec.: 29/03/1983, Data Laurea: 29/03/1983, Data Nascita: 17/11/1958
54	**MORETTI ROBERTO**	**5,000**	Data Spec.: 05/07/1996, Data Laurea: 12/03/1990, Data Nascita: 28/12/1962

FIRMATO
IL DIRETTORE GENERALE

ANTONIO SANGUEDOLCE

S.I.S.: REGIONE PUGLIA

MEDSPAI - SER020112

GRADUATORIA MEDICI SPECIALISTI

AREA PROFESSIONALE: MEDICI SPECIALISTI
ANNO RIFERIMENTO: 2020
STATO GRADUATORIA: DEFINITIVA

BRANCA: 5 - DIABETOLOGIA
DATA DELIBERA:
NUM. DELIBERA:
DATA PUBBLICAZIONE:

POSIZIONE	NOMINATIVO	PUNTEGGIO	NOTE
55	**LADIANA VITO ANTONIO**	**3,000**	Data Spec.: 21/07/1992, Data Laurea: 28/03/1988, Data Nascita: 15/06/1958
56	**COLUCCIA UMBERTO GIANCARLO**	**3,000**	Data Spec.: 26/07/1995, Data Laurea: 18/07/1988, Data Nascita: 30/10/1961
57	**FERRARO GIOVANNI UBALDO**	**3,000**	Data Spec.: 05/11/2007, Data Laurea: 29/03/2001, Data Nascita: 19/02/1974

FIRMATO
IL DIRETTORE GENERALE

ANTONIO SANGUEDOLCE

GRADUATORIA MEDICI SPECIALISTI

AREA PROFESSIONALE: MEDICI SPECIALISTI
ANNO RIFERIMENTO: 2020
STATO GRADUATORIA: DEFINITIVA
BRANCA: 38 - EMATOLOGIA
DATA DELIBERA:
NUM. DELIBERA:
DATA PUBBLICAZIONE:

POSIZIONE	NOMINATIVO	PUNTEGGIO	NOTE
1	**GIANNOCCARO MARGHERITA**	**27,716**	
2	**MELILLO LORELLA MARIA ANTONIA**	**9,000**	Data Spec.: 30/06/1986, Data Laurea: 21/07/1983, Data Nascita: 03/11/1958
3	**PIGNANELLI MARISA**	**9,000**	Data Spec.: 09/11/1989, Data Laurea: 21/12/1984, Data Nascita: 15/07/1959
4	**BUQUICCHIO CATERINA**	**9,000**	Data Spec.: 13/11/2003, Data Laurea: 26/07/1999, Data Nascita: 13/12/1974
5	**GERMANO CANDIDA ROSARIA**	**8,000**	
6	**SANTORO FRANCESCO**	**5,000**	

FIRMATO
IL DIRETTORE GENERALE

ANTONIO SANGUEDOLCE

S.I.S.: REGIONE PUGLIA

MEDSPAI - SER020112

GRADUATORIA MEDICI SPECIALISTI

AREA PROFESSIONALE: MEDICI SPECIALISTI
ANNO RIFERIMENTO: 2020
STATO GRADUATORIA: DEFINITIVA

BRANCA: 6 - ENDOCRINOLOGIA
DATA DELIBERA:
NUM. DELIBERA:
DATA PUBBLICAZIONE:

POSIZIONE	NOMINATIVO	PUNTEGGIO	NOTE
1	**CAMARCHIO DONATELLA**	**19,674**	
2	**BRAY SIMONA**	**19,631**	
3	**CARDINALE GIADA**	**18,503**	
4	**TARANTINO LUCIA**	**17,919**	
5	**DE TULLIO ANNA**	**17,427**	
6	**LO CONTE FILOMENA**	**16,156**	

FIRMATO
IL DIRETTORE GENERALE

ANTONIO SANGUEDOLCE

GRADUATORIA MEDICI SPECIALISTI

AREA PROFESSIONALE: MEDICI SPECIALISTI
ANNO RIFERIMENTO: 2020
STATO GRADUATORIA: DEFINITIVA

BRANCA: 6 - ENDOCRINOLOGIA
DATA DELIBERA:
NUM. DELIBERA:
DATA PUBBLICAZIONE:

POSIZIONE	NOMINATIVO	PUNTEGGIO	NOTE
7	**DELMONTE VINCENZA**	**15,117**	
8	**LOSURDO FABRIZIO**	**14,241**	
9	**MANICONE MARIANGELA**	**12,672**	
10	**IPPOLITO CLAUDIA**	**12,188**	
11	**MASTROMATTEO EUGENIO**	**12,140**	
12	**BRUNO ANGELA MARIA**	**11,738**	

FIRMATO
IL DIRETTORE GENERALE

ANTONIO SANGUEDOLCE

S.I.S.: REGIONE PUGLIA

MEDSPAI - SER020112

GRADUATORIA MEDICI SPECIALISTI

AREA PROFESSIONALE: MEDICI SPECIALISTI
ANNO RIFERIMENTO: 2020
STATO GRADUATORIA: DEFINITIVA

BRANCA: 6 - ENDOCRINOLOGIA
DATA DELIBERA:
NUM. DELIBERA:
DATA PUBBLICAZIONE:

POSIZIONE	NOMINATIVO	PUNTEGGIO	NOTE
13	**DI FIORE AGNESE**	**11,435**	
14	**LELLA ROSA**	**11,361**	
15	**ANNESE STEFANIA**	**11,204**	
16	**CELICO MARIELLA**	**11,139**	
17	**DELLO IACOVO ASSUNTA**	**10,521**	
18	**GRANIERI LUCIANA**	**10,218**	

FIRMATO
IL DIRETTORE GENERALE

ANTONIO SANGUEDOLCE

GRADUATORIA MEDICI SPECIALISTI

AREA PROFESSIONALE: MEDICI SPECIALISTI
ANNO RIFERIMENTO: 2020
STATO GRADUATORIA: DEFINITIVA
BRANCA: 6 - ENDOCRINOLOGIA
DATA DELIBERA:
NUM. DELIBERA:
DATA PUBBLICAZIONE:

POSIZIONE	NOMINATIVO	PUNTEGGIO	NOTE
19	**PACILLI ANTONIO**	**10,134**	
20	**REZZOLLA SIMONA**	**9,934**	
21	**LISCO GIUSEPPE**	**9,521**	
22	**SORICE GIANPIO**	**9,246**	
23	**DE TULLIO CLAUDIA**	**9,225**	
24	**IANNELLA MARIA LUCIA**	**9,161**	

FIRMATO
IL DIRETTORE GENERALE

ANTONIO SANGUEDOLCE

S.I.S.: REGIONE PUGLIA

MEDSPAI - SER020112

GRADUATORIA MEDICI SPECIALISTI

AREA PROFESSIONALE: MEDICI SPECIALISTI
ANNO RIFERIMENTO: 2020
STATO GRADUATORIA: DEFINITIVA

BRANCA: 6 - ENDOCRINOLOGIA
DATA DELIBERA:
NUM. DELIBERA:
DATA PUBBLICAZIONE:

POSIZIONE	NOMINATIVO	PUNTEGGIO	NOTE
25	**ARGESE NICOLA**	**9,152**	
26	**PALUMBO FRANCESCA**	**9,068**	
27	**LO CALZO FABIO**	**9,051**	
28	**FARESE ANNA**	**9,002**	
29	**LOMURNO ANTONIETTA**	**9,000**	Data Spec.: 18/11/1993, Data Laurea: 12/04/1988, Data Nascita: 29/12/1959
30	**PORZANO ALESSANDRO P**	**9,000**	Data Spec.: 04/11/2003, Data Laurea: 19/07/1993, Data Nascita: 19/02/1966

FIRMATO
IL DIRETTORE GENERALE

ANTONIO SANGUEDOLCE

GRADUATORIA MEDICI SPECIALISTI

AREA PROFESSIONALE: MEDICI SPECIALISTI
ANNO RIFERIMENTO: 2020
STATO GRADUATORIA: DEFINITIVA
BRANCA: 6 - ENDOCRINOLOGIA
DATA DELIBERA:
NUM. DELIBERA:
DATA PUBBLICAZIONE:

POSIZIONE	NOMINATIVO	PUNTEGGIO	NOTE
31	**MONTELEONE KATIA**	**9,000**	Data Spec.: 10/11/2010, Data Laurea: 18/03/2005, Data Nascita: 04/09/1979
32	**SPECCHIA PALMA**	**9,000**	Data Spec.: 30/06/2014, Data Laurea: 30/10/2007, Data Nascita: 01/09/1981
33	**NESCA ANGELA**	**9,000**	Data Spec.: 07/07/2016, Data Laurea: 26/07/2010, Data Nascita: 11/11/1985
34	**SORRENTINO MARIA ROSARIA**	**9,000**	Data Spec.: 30/11/2016, Data Laurea: 29/03/2010, Data Nascita: 09/12/1983
35	**BARBOT MATTIA**	**9,000**	Data Spec.: 28/07/2017, Data Laurea: 14/10/2010, Data Nascita: 01/06/1985
36	**PERSANO MARIASARA**	**9,000**	Data Spec.: 30/08/2017, Data Laurea: 17/07/2012, Data Nascita: 14/07/1987

FIRMATO
IL DIRETTORE GENERALE

ANTONIO SANGUEDOLCE

S.I.S.: REGIONE PUGLIA

MEDSPAI - SER020112

GRADUATORIA MEDICI SPECIALISTI

AREA PROFESSIONALE: MEDICI SPECIALISTI
ANNO RIFERIMENTO: 2020
STATO GRADUATORIA: DEFINITIVA
BRANCA: 6 - ENDOCRINOLOGIA
DATA DELIBERA:
NUM. DELIBERA:
DATA PUBBLICAZIONE:

POSIZIONE	NOMINATIVO	PUNTEGGIO	NOTE
37	**DI MOLFETTA SERGIO**	**9,000**	Data Spec.: 24/07/2018, Data Laurea: 30/10/2012, Data Nascita: 12/08/1985
38	**MINGOLLA LUCIA**	**8,901**	
39	**BOSCO MARIA ALESSANDRA**	**8,723**	
40	**CORAZZA CLAUDIA**	**8,521**	
41	**VITI RAFFAELLA MARIA**	**8,040**	
42	**LASSANDRO ANNA PIA**	**8,000**	Data Spec.: 30/10/2008, Data Laurea: 29/10/2003, Data Nascita: 11/06/1977

FIRMATO
IL DIRETTORE GENERALE

ANTONIO SANGUEDOLCE

GRADUATORIA MEDICI SPECIALISTI

AREA PROFESSIONALE: MEDICI SPECIALISTI
ANNO RIFERIMENTO: 2020
STATO GRADUATORIA: DEFINITIVA
BRANCA: 6 - ENDOCRINOLOGIA
DATA DELIBERA:
NUM. DELIBERA:
DATA PUBBLICAZIONE:

POSIZIONE	NOMINATIVO	PUNTEGGIO	NOTE
43	**DI TOMMASO DONATO**	**8,000**	Data Spec.: 13/11/2008, Data Laurea: 04/11/2003, Data Nascita: 25/05/1979
44	**RAUSEO ANNA**	**8,000**	Data Spec.: 29/10/2017, Data Laurea: 07/11/1992, Data Nascita: 02/03/1964
45	**STRAGAPEDE ASSUNTA**	**8,000**	Data Spec.: 19/12/2018, Data Laurea: 20/07/2010, Data Nascita: 18/04/1976
46	**PUZZO ROSARIA**	**7,000**	
47	**CENTARO GRAZIA MARIA**	**5,000**	Data Spec.: 29/03/1983, Data Laurea: 29/03/1983, Data Nascita: 17/11/1958
48	**SCARPA ELISA ROSARIA**	**5,000**	Data Spec.: 23/12/1992, Data Laurea: 23/10/1987, Data Nascita: 21/10/1962

FIRMATO
IL DIRETTORE GENERALE

ANTONIO SANGUEDOLCE

S.I.S.: REGIONE PUGLIA

MEDSPAI - SER020112

GRADUATORIA MEDICI SPECIALISTI

AREA PROFESSIONALE: MEDICI SPECIALISTI
ANNO RIFERIMENTO: 2020
STATO GRADUATORIA: DEFINITIVA

BRANCA: 6 - ENDOCRINOLOGIA
DATA DELIBERA:
NUM. DELIBERA:
DATA PUBBLICAZIONE:

POSIZIONE	NOMINATIVO	PUNTEGGIO	NOTE
49	**MORETTI ROBERTO**	**5,000**	Data Spec.: 05/07/1996, Data Laurea: 12/03/1990, Data Nascita: 28/12/1962
50	**COLUCCIA UMBERTO GIANCARLO**	**3,000**	

FIRMATO
IL DIRETTORE GENERALE

ANTONIO SANGUEDOLCE

GRADUATORIA MEDICI SPECIALISTI

AREA PROFESSIONALE: MEDICI SPECIALISTI
ANNO RIFERIMENTO: 2020
STATO GRADUATORIA: DEFINITIVA

BRANCA: 329 - FARMACOLOGIA E TOSSICOLOGIA CLINICA
DATA DELIBERA:
NUM. DELIBERA:
DATA PUBBLICAZIONE:

POSIZIONE	NOMINATIVO	PUNTEGGIO	NOTE
1	**PEPE GIOVANNI**	**10,000**	
2	**MOSCA VINCENZO**	**3,000**	

FIRMATO
IL DIRETTORE GENERALE

ANTONIO SANGUEDOLCE

S.I.S.: REGIONE PUGLIA

MEDSPAI - SER020112

GRADUATORIA MEDICI SPECIALISTI

AREA PROFESSIONALE: MEDICI SPECIALISTI
ANNO RIFERIMENTO: 2020
STATO GRADUATORIA: DEFINITIVA

BRANCA: 104 - FISIOCHINESITERAPIA
DATA DELIBERA:
NUM. DELIBERA:
DATA PUBBLICAZIONE:

POSIZIONE	NOMINATIVO	PUNTEGGIO	NOTE
1	**GRECO FRANCESCO**	**16,613**	
2	**MARESCA LAURA**	**15,920**	
3	**SPAGNOLO CATALDO**	**15,234**	
4	**SILVANO CHIARA**	**15,143**	
5	**PUSINERI MONICA**	**13,305**	
6	**BEATRICE RAFFAELE**	**13,232**	

FIRMATO
IL DIRETTORE GENERALE

ANTONIO SANGUEDOLCE

GRADUATORIA MEDICI SPECIALISTI

AREA PROFESSIONALE: MEDICI SPECIALISTI
ANNO RIFERIMENTO: 2020
STATO GRADUATORIA: DEFINITIVA

BRANCA: 104 - FISIOCHINESITERAPIA
DATA DELIBERA:
NUM. DELIBERA:
DATA PUBBLICAZIONE:

POSIZIONE	NOMINATIVO	PUNTEGGIO	NOTE
7	**LOVERRE ANNA**	**12,104**	
8	**LAMANUZZI GIOVANNI**	**11,976**	
9	**CARLUCCIO EMANUELA**	**11,345**	
10	**LAFORGIA TIZIANA**	**10,000**	
11	**RASTELLI VITO**	**9,800**	
12	**DE MARE MARIANGELA**	**9,691**	

FIRMATO
IL DIRETTORE GENERALE

ANTONIO SANGUEDOLCE

S.I.S.: REGIONE PUGLIA

MEDSPAI - SER020112

GRADUATORIA MEDICI SPECIALISTI

AREA PROFESSIONALE: MEDICI SPECIALISTI
ANNO RIFERIMENTO: 2020
STATO GRADUATORIA: DEFINITIVA

BRANCA: 104 - FISIOCHINESITERAPIA
DATA DELIBERA:
NUM. DELIBERA:
DATA PUBBLICAZIONE:

POSIZIONE	NOMINATIVO	PUNTEGGIO	NOTE
13	**MARGIOTTA CRISTINA**	**9,670**	
14	**BARBARA FRANCESCA**	**9,378**	
15	**FARI' GIACOMO**	**9,168**	
16	**MERCINELLI GAETANO GIANFRANCO**	**9,000**	Data Spec.: 10/06/1991, Data Laurea: 16/11/1984, Data Nascita: 17/05/1958
17	**GIORGIO CHIARA**	**9,000**	Data Spec.: 19/11/1997, Data Laurea: 14/04/1993, Data Nascita: 20/03/1966
18	**MASTROTOTARO DOMENICO**	**9,000**	Data Spec.: 06/11/1999, Data Laurea: 25/11/1995, Data Nascita: 19/02/1964

FIRMATO
IL DIRETTORE GENERALE

ANTONIO SANGUEDOLCE

GRADUATORIA MEDICI SPECIALISTI

AREA PROFESSIONALE: MEDICI SPECIALISTI
ANNO RIFERIMENTO: 2020
STATO GRADUATORIA: DEFINITIVA
BRANCA: 104 - FISIOCHINESITERAPIA
DATA DELIBERA:
NUM. DELIBERA:
DATA PUBBLICAZIONE:

POSIZIONE	NOMINATIVO	PUNTEGGIO	NOTE
19	**DE CAMPI MAURIZIO**	**9,000**	Data Spec.: 05/11/2007, Data Laurea: 13/10/1988, Data Nascita: 01/11/1961
20	**LOSAVIO ERNESTO**	**9,000**	Data Spec.: 04/11/2008, Data Laurea: 11/07/1988, Data Nascita: 10/11/1961
21	**DIMAGGIO MAURO**	**9,000**	Data Spec.: 21/07/2011, Data Laurea: 17/10/2006, Data Nascita: 28/04/1978
22	**CARDONE VALERIA**	**9,000**	Data Spec.: 08/03/2012, Data Laurea: 20/07/1993, Data Nascita: 16/10/1968
23	**MANIGRASSO ANNA**	**9,000**	Data Spec.: 14/05/2015, Data Laurea: 26/03/2009, Data Nascita: 09/07/1982
24	**PALMISANO VITA**	**9,000**	Data Spec.: 24/06/2016, Data Laurea: 28/09/2010, Data Nascita: 15/07/1985

FIRMATO
IL DIRETTORE GENERALE

ANTONIO SANGUEDOLCE

S.I.S.: REGIONE PUGLIA

MEDSPAI - SER020112

GRADUATORIA MEDICI SPECIALISTI

AREA PROFESSIONALE: MEDICI SPECIALISTI
ANNO RIFERIMENTO: 2020
STATO GRADUATORIA: DEFINITIVA
BRANCA: 104 - FISIOCHINESITERAPIA
DATA DELIBERA:
NUM. DELIBERA:
DATA PUBBLICAZIONE:

POSIZIONE	NOMINATIVO	PUNTEGGIO	NOTE
25	**VALENO GIOVANNI**	**9,000**	Data Spec.: 30/06/2016, Data Laurea: 28/07/2011, Data Nascita: 22/03/1983
26	**LERARIO ROSANNA**	**9,000**	Data Spec.: 24/07/2018, Data Laurea: 30/10/2012, Data Nascita: 07/10/1972
27	**CERVERIZZO EVA**	**9,000**	Data Spec.: 07/08/2018, Data Laurea: 19/07/2011, Data Nascita: 24/01/1987
28	**BACCIU SERENELLA**	**9,000**	Data Spec.: 08/08/2018, Data Laurea: 31/10/2011, Data Nascita: 30/01/1985
29	**CINONE NICOLETTA**	**9,000**	Data Spec.: 19/11/2018, Data Laurea: 13/12/2013, Data Nascita: 07/11/1987
30	**GALLO GIULIA**	**9,000**	Data Spec.: 07/12/2018, Data Laurea: 28/03/2013, Data Nascita: 02/02/1985

FIRMATO
IL DIRETTORE GENERALE

ANTONIO SANGUEDOLCE

GRADUATORIA MEDICI SPECIALISTI

AREA PROFESSIONALE: MEDICI SPECIALISTI
ANNO RIFERIMENTO: 2020
STATO GRADUATORIA: DEFINITIVA

BRANCA: 104 - FISIOCHINESITERAPIA
DATA DELIBERA:
NUM. DELIBERA:
DATA PUBBLICAZIONE:

POSIZIONE	NOMINATIVO	PUNTEGGIO	NOTE
31	**MIGLIORINO ANTONELLA**	**8,756**	
32	**BEVERELLI MARIA PAOLA**	**8,714**	
33	**FOIA GABRIELLA**	**8,474**	
34	**COVELLI ILARIA**	**8,414**	
35	**VERRI ELEONORA**	**8,342**	
36	**APRILE ANTONELLA**	**8,152**	

FIRMATO
IL DIRETTORE GENERALE

ANTONIO SANGUEDOLCE

S.I.S.: REGIONE PUGLIA

MEDSPAI - SER020112

GRADUATORIA MEDICI SPECIALISTI

AREA PROFESSIONALE: MEDICI SPECIALISTI
ANNO RIFERIMENTO: 2020
STATO GRADUATORIA: DEFINITIVA

BRANCA: 104 - FISIOCHINESITERAPIA
DATA DELIBERA:
NUM. DELIBERA:
DATA PUBBLICAZIONE:

POSIZIONE	NOMINATIVO	PUNTEGGIO	NOTE
37	**ROMANO GIOVANNA FLAVIA**	**8,060**	
38	**MODICA VINCENZA**	**8,000**	Data Spec.: 29/05/1990, Data Laurea: 09/11/1987, Data Nascita: 22/09/1961
39	**MULTARI VINCENZO**	**8,000**	Data Spec.: 10/06/1991, Data Laurea: 14/10/1988, Data Nascita: 19/04/1962
40	**GALASSO COSIMO COSTANTINO**	**8,000**	Data Spec.: 14/11/2000, Data Laurea: 25/03/1995, Data Nascita: 01/10/1955
41	**CASTIGNINI GIULIANO**	**8,000**	Data Spec.: 20/11/2001, Data Laurea: 28/04/1997, Data Nascita: 23/09/1971
42	**DE BELLIS DOMENICA**	**8,000**	Data Spec.: 16/10/2002, Data Laurea: 25/07/1997, Data Nascita: 14/04/1969

FIRMATO
IL DIRETTORE GENERALE

ANTONIO SANGUEDOLCE

GRADUATORIA MEDICI SPECIALISTI

AREA PROFESSIONALE: MEDICI SPECIALISTI
ANNO RIFERIMENTO: 2020
STATO GRADUATORIA: DEFINITIVA
BRANCA: 104 - FISIOCHINESITERAPIA
DATA DELIBERA:
NUM. DELIBERA:
DATA PUBBLICAZIONE:

POSIZIONE	NOMINATIVO	PUNTEGGIO	NOTE
43	**STILLISANO GIUSEPPINA**	**8,000**	Data Spec.: 31/10/2002, Data Laurea: 15/04/1998, Data Nascita: 01/07/1964
44	**MIMMO MARIA ASSUNTA-CECILIA**	**8,000**	Data Spec.: 21/11/2003, Data Laurea: 15/07/1999, Data Nascita: 22/11/1972
45	**DI GIOIA VINCENZO**	**8,000**	Data Spec.: 24/10/2005, Data Laurea: 19/04/2001, Data Nascita: 22/10/1974
46	**MARRESE ISABELLA**	**8,000**	Data Spec.: 27/10/2008, Data Laurea: 22/12/2004, Data Nascita: 22/11/1972
47	**SIMONE VALENTINA**	**8,000**	Data Spec.: 18/07/2011, Data Laurea: 12/07/2006, Data Nascita: 05/06/1982
48	**CASSATELLA GENNARO**	**8,000**	Data Spec.: 31/12/2012, Data Laurea: 25/07/2007, Data Nascita: 30/10/1980

FIRMATO
IL DIRETTORE GENERALE

ANTONIO SANGUEDOLCE

S.I.S.: **REGIONE PUGLIA**

MEDSPAI - SER020112

GRADUATORIA MEDICI SPECIALISTI

AREA PROFESSIONALE: MEDICI SPECIALISTI
ANNO RIFERIMENTO: 2020
STATO GRADUATORIA: DEFINITIVA
BRANCA: 104 - FISIOCHINESITERAPIA
DATA DELIBERA:
NUM. DELIBERA:
DATA PUBBLICAZIONE:

POSIZIONE	NOMINATIVO	PUNTEGGIO	NOTE
49	**BONGHI LAURA**	**8,000**	Data Spec.: 25/06/2014, Data Laurea: 31/07/2008, Data Nascita: 24/05/1981
50	**PETROCELLI ANTONIO**	**8,000**	Data Spec.: 27/06/2014, Data Laurea: 20/06/2007, Data Nascita: 11/07/1982
51	**LOPOPOLO ANGELA**	**8,000**	Data Spec.: 24/06/2016, Data Laurea: 29/09/2010, Data Nascita: 12/07/1984
52	**DE SANCTIS JULA LAURA**	**8,000**	Data Spec.: 30/06/2016, Data Laurea: 28/10/2010, Data Nascita: 29/07/1982
53	**ALBANO ANTONIO**	**8,000**	Data Spec.: 30/06/2016, Data Laurea: 28/07/2011, Data Nascita: 14/07/1982
54	**CAPOGROSSO FLORENZO**	**8,000**	Data Spec.: 17/09/2016, Data Laurea: 22/10/2010, Data Nascita: 31/03/1984

FIRMATO
IL DIRETTORE GENERALE

ANTONIO SANGUEDOLCE

GRADUATORIA MEDICI SPECIALISTI

AREA PROFESSIONALE: MEDICI SPECIALISTI
ANNO RIFERIMENTO: 2020
STATO GRADUATORIA: DEFINITIVA
BRANCA: 104 - FISIOCHINESITERAPIA
DATA DELIBERA:
NUM. DELIBERA:
DATA PUBBLICAZIONE:

POSIZIONE	NOMINATIVO	PUNTEGGIO	NOTE
55	**DANTONE ANGELA**	**8,000**	Data Spec.: 20/06/2017, Data Laurea: 26/10/2011, Data Nascita: 02/06/1977
56	**SPAZIANTE LUCA**	**8,000**	Data Spec.: 20/07/2017, Data Laurea: 27/03/2012, Data Nascita: 26/05/1987
57	**D'ETTOLE STEFANIA**	**8,000**	Data Spec.: 18/09/2017, Data Laurea: 22/10/2009, Data Nascita: 06/03/1983
58	**MELLE GIACOMO**	**8,000**	Data Spec.: 15/01/2018, Data Laurea: 23/07/2010, Data Nascita: 14/12/1982
59	**SCARCELLA LUCA**	**8,000**	Data Spec.: 08/08/2018, Data Laurea: 20/03/2013, Data Nascita: 02/03/1985
60	**STUPPIELLO LUCIA**	**7,091**	

FIRMATO
IL DIRETTORE GENERALE

ANTONIO SANGUEDOLCE

S.I.S.: **REGIONE PUGLIA**

MEDSPAI - SER020112

GRADUATORIA MEDICI SPECIALISTI

AREA PROFESSIONALE: MEDICI SPECIALISTI
ANNO RIFERIMENTO: 2020
STATO GRADUATORIA: DEFINITIVA

BRANCA: 104 - FISIOCHINESITERAPIA
DATA DELIBERA:
NUM. DELIBERA:
DATA PUBBLICAZIONE:

POSIZIONE	NOMINATIVO	PUNTEGGIO	NOTE
61	**RICCI COMASIA MARIA BENVENUTA**	**7,000**	Data Spec.: 11/11/1998, Data Laurea: 23/02/1994, Data Nascita: 22/03/1963
62	**FORMOSO MICHELE**	**7,000**	Data Spec.: 06/11/1999, Data Laurea: 13/07/1995, Data Nascita: 15/06/1965
63	**ILICETO SILVIA**	**7,000**	Data Spec.: 05/11/2007, Data Laurea: 14/11/2002, Data Nascita: 09/03/1977
64	**PETRARA LUCIA**	**7,000**	Data Spec.: 05/11/2007, Data Laurea: 22/07/2003, Data Nascita: 18/01/1965
65	**LUCASELLI ARMANDO**	**7,000**	Data Spec.: 14/11/2009, Data Laurea: 29/10/2004, Data Nascita: 16/07/1970
66	**ROTONDO LUIGI**	**7,000**	Data Spec.: 29/02/2012, Data Laurea: 21/07/1992, Data Nascita: 26/05/1962

FIRMATO
IL DIRETTORE GENERALE

ANTONIO SANGUEDOLCE

GRADUATORIA MEDICI SPECIALISTI

AREA PROFESSIONALE: MEDICI SPECIALISTI
ANNO RIFERIMENTO: 2020
STATO GRADUATORIA: DEFINITIVA
BRANCA: 104 - FISIOCHINESITERAPIA
DATA DELIBERA:
NUM. DELIBERA:
DATA PUBBLICAZIONE:

POSIZIONE	NOMINATIVO	PUNTEGGIO	NOTE
67	**MAIORANO MARIAGRAZIA**	**7,000**	Data Spec.: 08/03/2012, Data Laurea: 25/10/2007, Data Nascita: 10/10/1975
68	**D'ARGENTO ROSSANA**	**7,000**	Data Spec.: 24/06/2016, Data Laurea: 17/02/2010, Data Nascita: 27/07/1983
69	**FORMICA ROBERTO**	**7,000**	Data Spec.: 28/06/2016, Data Laurea: 02/07/2009, Data Nascita: 05/06/1984
70	**CASTRIOTTA MASSIMO**	**6,784**	
71	**GALLO IVANA**	**6,365**	
72	**IAMELE GIANMICHELA**	**6,036**	

FIRMATO
IL DIRETTORE GENERALE

ANTONIO SANGUEDOLCE

S.I.S.: **REGIONE PUGLIA**

MEDSPAI - SER020112

GRADUATORIA MEDICI SPECIALISTI

AREA PROFESSIONALE: MEDICI SPECIALISTI
ANNO RIFERIMENTO: 2020
STATO GRADUATORIA: DEFINITIVA
BRANCA: 104 - FISIOCHINESITERAPIA
DATA DELIBERA:
NUM. DELIBERA:
DATA PUBBLICAZIONE:

POSIZIONE	NOMINATIVO	PUNTEGGIO	NOTE
73	**BLOCCA PAOLO ANGELO**	**6,000**	Data Spec.: 22/11/1995, Data Laurea: 25/07/1988, Data Nascita: 31/07/1956
74	**ANTEZZA FRANCISCO DONATO**	**6,000**	Data Spec.: 19/11/1997, Data Laurea: 25/10/1990, Data Nascita: 14/03/1956
75	**LO MUZIO MARIA PIA ANNA**	**6,000**	Data Spec.: 25/10/2001, Data Laurea: 30/12/1987, Data Nascita: 28/05/1960
76	**GRAVINA PIETRO**	**6,000**	Data Spec.: 26/05/2015, Data Laurea: 16/10/2009, Data Nascita: 01/05/1976
77	**CANNIELLO DANIELA**	**6,000**	Data Spec.: 11/09/2018, Data Laurea: 27/02/2007, Data Nascita: 15/12/1977
78	**MUSENGA CHRISTIAN**	**5,380**	

FIRMATO
IL DIRETTORE GENERALE

ANTONIO SANGUEDOLCE

GRADUATORIA MEDICI SPECIALISTI

AREA PROFESSIONALE: MEDICI SPECIALISTI
ANNO RIFERIMENTO: 2020
STATO GRADUATORIA: DEFINITIVA

BRANCA: 104 - FISIOCHINESITERAPIA
DATA DELIBERA:
NUM. DELIBERA:
DATA PUBBLICAZIONE:

POSIZIONE	NOMINATIVO	PUNTEGGIO	NOTE
79	**DELLI BERGOLI MICHELINA**	**5,000**	Data Spec.: 26/10/2006, Data Laurea: 22/06/2001, Data Nascita: 10/02/1969
80	**MARUZZI ANGELO**	**5,000**	Data Spec.: 30/04/2015, Data Laurea: 27/10/2008, Data Nascita: 18/11/1973
81	**DORONZO ANNA**	**5,000**	Data Spec.: 13/09/2017, Data Laurea: 22/07/2010, Data Nascita: 12/02/1984
82	**LAVARRA FRANCESCO**	**3,240**	

FIRMATO
IL DIRETTORE GENERALE

ANTONIO SANGUEDOLCE

S.I.S.: REGIONE PUGLIA

MEDSPAI - SER020112

GRADUATORIA MEDICI SPECIALISTI

AREA PROFESSIONALE:	MEDICI SPECIALISTI	***BRANCA:***	104 - FISIOCHINESITERAPIA
ANNO RIFERIMENTO:	2020	***DATA DELIBERA:***	
STATO GRADUATORIA:	DEFINITIVA	***NUM. DELIBERA:***	
		DATA PUBBLICAZIONE:	

ESCLUSI DALLA GRADUATORIA

NOMINATIVO	MOTIVAZIONE ESCLUSIONE
BRUNO ALESSANDRA	**Domanda inviata otre i termini**

FIRMATO
IL DIRETTORE GENERALE

ANTONIO SANGUEDOLCE

S.I.S.: REGIONE PUGLIA

MEDSPAI - SER020112

GRADUATORIA MEDICI SPECIALISTI

AREA PROFESSIONALE: MEDICI SPECIALISTI
ANNO RIFERIMENTO: 2020
STATO GRADUATORIA: DEFINITIVA
BRANCA: 106 - GASTROENTEROLOGIA
DATA DELIBERA:
NUM. DELIBERA:
DATA PUBBLICAZIONE:

POSIZIONE	NOMINATIVO	PUNTEGGIO	NOTE
1	**CELA PIERGIORGIO**	**10,000**	
2	**TATULLI ISABELLA**	**9,000**	Data Spec.: 13/12/1994, Data Laurea: 26/02/1990, Data Nascita: 29/01/1961
3	**DE GIOIA SERGIO**	**9,000**	Data Spec.: 11/12/1997, Data Laurea: 26/03/1992, Data Nascita: 20/09/1965
4	**CAZZATO IMMACOLATA ALESSIA**	**9,000**	Data Spec.: 18/10/2006, Data Laurea: 28/10/2002, Data Nascita: 02/10/1977
5	**PRENCIPE SIMONETTA**	**9,000**	Data Spec.: 15/07/2011, Data Laurea: 24/10/2006, Data Nascita: 27/11/1980
6	**MARIANO MATTEO**	**9,000**	Data Spec.: 17/07/2014, Data Laurea: 22/10/1994, Data Nascita: 10/08/1969

FIRMATO
IL DIRETTORE GENERALE

ANTONIO SANGUEDOLCE

S.I.S.: REGIONE PUGLIA

MEDSPAI - SER020112

GRADUATORIA MEDICI SPECIALISTI

AREA PROFESSIONALE: MEDICI SPECIALISTI
ANNO RIFERIMENTO: 2020
STATO GRADUATORIA: DEFINITIVA

BRANCA: 106 - GASTROENTEROLOGIA
DATA DELIBERA:
NUM. DELIBERA:
DATA PUBBLICAZIONE:

POSIZIONE	NOMINATIVO	PUNTEGGIO	NOTE
7	**NEVE VIVIANA**	**9,000**	Data Spec.: 24/07/2018, Data Laurea: 28/10/2011, Data Nascita: 15/12/1986
8	**DI GREGORIO VINCENZA**	**9,000**	Data Spec.: 18/12/2018, Data Laurea: 25/07/2013, Data Nascita: 10/09/1988
9	**RIZZO GIOVANNI LUCA**	**8,508**	
10	**DI MASO MARIANNA**	**8,100**	
11	**SIENA DOMENICO ANGELO**	**8,000**	Data Spec.: 13/07/1989, Data Laurea: 30/10/1985, Data Nascita: 21/10/1960
12	**RUBINI FRANCESCA**	**8,000**	Data Spec.: 13/12/1994, Data Laurea: 26/02/1990, Data Nascita: 06/04/1961

FIRMATO
IL DIRETTORE GENERALE

ANTONIO SANGUEDOLCE

GRADUATORIA MEDICI SPECIALISTI

AREA PROFESSIONALE: MEDICI SPECIALISTI
ANNO RIFERIMENTO: 2020
STATO GRADUATORIA: DEFINITIVA

BRANCA: 106 - GASTROENTEROLOGIA
DATA DELIBERA:
NUM. DELIBERA:
DATA PUBBLICAZIONE:

POSIZIONE	NOMINATIVO	PUNTEGGIO	NOTE
13	**ROMANELLI DOMENICA**	**8,000**	Data Spec.: 13/12/1994, Data Laurea: 12/11/1990, Data Nascita: 05/12/1964
14	**LA NOTTE TERESA**	**8,000**	Data Spec.: 29/10/1998, Data Laurea: 23/07/1993, Data Nascita: 27/06/1968
15	**TRAVERSA ANDREA**	**8,000**	Data Spec.: 29/10/1998, Data Laurea: 11/04/1994, Data Nascita: 09/11/1961
16	**DI BELLA SIMONE**	**7,837**	
17	**BORRACCIA VITO**	**7,000**	Data Spec.: 20/12/1990, Data Laurea: 14/11/1986, Data Nascita: 15/09/1958
18	**SGARRO CATERINA**	**7,000**	Data Spec.: 23/12/1999, Data Laurea: 09/11/1995, Data Nascita: 16/02/1969

FIRMATO
IL DIRETTORE GENERALE

ANTONIO SANGUEDOLCE

S.I.S.: REGIONE PUGLIA

MEDSPAI - SER020112

GRADUATORIA MEDICI SPECIALISTI

AREA PROFESSIONALE: MEDICI SPECIALISTI
ANNO RIFERIMENTO: 2020
STATO GRADUATORIA: DEFINITIVA

BRANCA: 106 - GASTROENTEROLOGIA
DATA DELIBERA:
NUM. DELIBERA:
DATA PUBBLICAZIONE:

POSIZIONE	NOMINATIVO	PUNTEGGIO	NOTE
19	**CORVACE VALERIA**	**7,000**	Data Spec.: 18/11/2011, Data Laurea: 22/12/2004, Data Nascita: 25/04/1975
20	**MARZO MANUELA**	**7,000**	Data Spec.: 27/03/2013, Data Laurea: 27/10/2006, Data Nascita: 20/05/1981
21	**SPAGNOLO SALVATORE**	**6,000**	
22	**RIZZI SALVATORE FABIO**	**5,000**	

FIRMATO
IL DIRETTORE GENERALE

ANTONIO SANGUEDOLCE

GRADUATORIA MEDICI SPECIALISTI

AREA PROFESSIONALE:	MEDICI SPECIALISTI	***BRANCA:***	106 - GASTROENTEROLOGIA
ANNO RIFERIMENTO:	2020	***DATA DELIBERA:***	
STATO GRADUATORIA:	DEFINITIVA	***NUM. DELIBERA:***	
		DATA PUBBLICAZIONE:	

ESCLUSI DALLA GRADUATORIA

NOMINATIVO	MOTIVAZIONE ESCLUSIONE
ROCA PIERFRANCESCO	**Manca titolo accademico valido per l'inclusione**

FIRMATO
IL DIRETTORE GENERALE

ANTONIO SANGUEDOLCE

S.I.S.: REGIONE PUGLIA

MEDSPAI - SER020112

GRADUATORIA MEDICI SPECIALISTI

AREA PROFESSIONALE: MEDICI SPECIALISTI
ANNO RIFERIMENTO: 2020
STATO GRADUATORIA: DEFINITIVA

BRANCA: 369 - GENETICA MEDICA
DATA DELIBERA:
NUM. DELIBERA:
DATA PUBBLICAZIONE:

POSIZIONE	NOMINATIVO	PUNTEGGIO	NOTE
1	**CANDELA MARIA ANTONIETTA**	**9,000**	Data Spec.: 18/11/1998, Data Laurea: 30/12/1987, Data Nascita: 15/03/1961
2	**CAFORIO PAOLA**	**9,000**	Data Spec.: 18/12/2018, Data Laurea: 26/03/2013, Data Nascita: 21/09/1985

FIRMATO
IL DIRETTORE GENERALE

ANTONIO SANGUEDOLCE

GRADUATORIA MEDICI SPECIALISTI

AREA PROFESSIONALE: MEDICI SPECIALISTI
ANNO RIFERIMENTO: 2020
STATO GRADUATORIA: DEFINITIVA

BRANCA: 36 - GERIATRIA
DATA DELIBERA:
NUM. DELIBERA:
DATA PUBBLICAZIONE:

POSIZIONE	NOMINATIVO	PUNTEGGIO	NOTE
1	**GAGLIARDI GAETANO**	**14,910**	
2	**BENNARDO MARIA**	**14,096**	
3	**MANGINI PIETRO**	**12,325**	
4	**FORMOSA VALERIA**	**12,079**	
5	**PANSINI ANTONELLA**	**11,916**	
6	**PIETRAPERTOSA GIUSEPPE**	**10,805**	

FIRMATO
IL DIRETTORE GENERALE

ANTONIO SANGUEDOLCE

S.I.S.: REGIONE PUGLIA

MEDSPAI - SER020112

GRADUATORIA MEDICI SPECIALISTI

AREA PROFESSIONALE: MEDICI SPECIALISTI
ANNO RIFERIMENTO: 2020
STATO GRADUATORIA: DEFINITIVA
BRANCA: 36 - GERIATRIA
DATA DELIBERA:
NUM. DELIBERA:
DATA PUBBLICAZIONE:

POSIZIONE	NOMINATIVO	PUNTEGGIO	NOTE
7	**CACCIAPAGLIA MARIA**	**10,606**	
8	**ZANASI MASSIMO DAVIDE**	**10,000**	
9	**SANTORO MARIACARMEN**	**9,851**	
10	**SCHILARDI ANDREA**	**9,648**	
11	**MENGA ROBERTA**	**9,520**	
12	**SATURNINO MARIAROSARIA**	**9,125**	

FIRMATO
IL DIRETTORE GENERALE

ANTONIO SANGUEDOLCE

GRADUATORIA MEDICI SPECIALISTI

AREA PROFESSIONALE: MEDICI SPECIALISTI
ANNO RIFERIMENTO: 2020
STATO GRADUATORIA: DEFINITIVA
BRANCA: 36 - GERIATRIA
DATA DELIBERA:
NUM. DELIBERA:
DATA PUBBLICAZIONE:

POSIZIONE	NOMINATIVO	PUNTEGGIO	NOTE
13	**AQUILA SARA**	**9,018**	
14	**DI GIOIA CLAUDIA**	**9,015**	
15	**FULGIDO MARIA LUIGIA**	**9,000**	Data Spec.: 18/12/1995, Data Laurea: 05/04/1991, Data Nascita: 21/06/1961
16	**VALIANI ANGELA**	**9,000**	Data Spec.: 20/10/2003, Data Laurea: 21/07/1999, Data Nascita: 10/04/1974
17	**NARGISO MARTINO**	**9,000**	Data Spec.: 25/11/2004, Data Laurea: 01/03/2000, Data Nascita: 27/04/1972
18	**DAGOSTINO MARIANGELA PIA**	**9,000**	Data Spec.: 20/03/2012, Data Laurea: 27/07/2007, Data Nascita: 06/08/1982

FIRMATO
IL DIRETTORE GENERALE

ANTONIO SANGUEDOLCE

S.I.S.: REGIONE PUGLIA

MEDSPAI - SER020112

GRADUATORIA MEDICI SPECIALISTI

AREA PROFESSIONALE: MEDICI SPECIALISTI
ANNO RIFERIMENTO: 2020
STATO GRADUATORIA: DEFINITIVA
BRANCA: 36 - GERIATRIA
DATA DELIBERA:
NUM. DELIBERA:
DATA PUBBLICAZIONE:

POSIZIONE	NOMINATIVO	PUNTEGGIO	NOTE
19	**COLIZZI ELENA**	**9,000**	Data Spec.: 06/07/2018, Data Laurea: 20/07/2010, Data Nascita: 28/08/1985
20	**LOPARCO FRANCESCA**	**9,000**	Data Spec.: 04/12/2018, Data Laurea: 25/03/2014, Data Nascita: 24/03/1987
21	**DEL GENIO MARIA TERESA**	**8,801**	
22	**LO BUGLIO AURELIO**	**8,126**	
23	**NICOLETTI ALBERTO**	**8,036**	
24	**VESPERTINO EMILIA**	**8,000**	Data Spec.: 19/12/1992, Data Laurea: 11/11/1991, Data Nascita: 15/05/1966

FIRMATO
IL DIRETTORE GENERALE

ANTONIO SANGUEDOLCE

GRADUATORIA MEDICI SPECIALISTI

AREA PROFESSIONALE: MEDICI SPECIALISTI
ANNO RIFERIMENTO: 2020
STATO GRADUATORIA: DEFINITIVA
BRANCA: 36 - GERIATRIA
DATA DELIBERA:
NUM. DELIBERA:
DATA PUBBLICAZIONE:

POSIZIONE	NOMINATIVO	PUNTEGGIO	NOTE
25	**D'AMELIO MARIA CRISTINA**	**8,000**	Data Spec.: 18/12/1995, Data Laurea: 05/04/1991, Data Nascita: 23/07/1965
26	**NARDO' GIOVANNI AUGUSTO**	**8,000**	Data Spec.: 29/12/1997, Data Laurea: 03/11/1993, Data Nascita: 17/12/1962
27	**SCICUTELLA GIOVANNI**	**8,000**	Data Spec.: 27/12/1999, Data Laurea: 13/06/1995, Data Nascita: 08/12/1964
28	**CIAVARRELLA GIUSEPPE**	**8,000**	Data Spec.: 08/10/2001, Data Laurea: 20/11/1996, Data Nascita: 13/02/1967
29	**D'ARCANGELO ANTONIO**	**8,000**	Data Spec.: 19/10/2001, Data Laurea: 27/03/1997, Data Nascita: 28/06/1963
30	**VALLI ANGELA**	**8,000**	Data Spec.: 31/10/2002, Data Laurea: 29/10/1998, Data Nascita: 26/01/1973

FIRMATO
IL DIRETTORE GENERALE

ANTONIO SANGUEDOLCE

S.I.S.: REGIONE PUGLIA

MEDSPAI - SER020112

GRADUATORIA MEDICI SPECIALISTI

AREA PROFESSIONALE: MEDICI SPECIALISTI
ANNO RIFERIMENTO: 2020
STATO GRADUATORIA: DEFINITIVA
BRANCA: 36 - GERIATRIA
DATA DELIBERA:
NUM. DELIBERA:
DATA PUBBLICAZIONE:

POSIZIONE	NOMINATIVO	PUNTEGGIO	NOTE
31	**MASCOLO EUGENIA PIERMICHELA**	**8,000**	Data Spec.: 17/11/2004, Data Laurea: 12/04/1999, Data Nascita: 23/08/1966
32	**CALDAROLA MICHELA**	**8,000**	Data Spec.: 25/10/2005, Data Laurea: 28/11/2000, Data Nascita: 26/01/1975
33	**CARROZZO IRMA**	**8,000**	Data Spec.: 14/09/2011, Data Laurea: 25/10/2006, Data Nascita: 30/10/1973
34	**CAMPOBASSO ANNA**	**8,000**	Data Spec.: 21/06/2016, Data Laurea: 13/07/2010, Data Nascita: 13/03/1985
35	**MONTENEGRO NICOLA**	**8,000**	Data Spec.: 13/07/2016, Data Laurea: 19/02/2010, Data Nascita: 02/11/1981
36	**CASTROVILLI ANNA**	**8,000**	Data Spec.: 04/12/2018, Data Laurea: 14/07/2009, Data Nascita: 25/05/1982

FIRMATO
IL DIRETTORE GENERALE

ANTONIO SANGUEDOLCE

GRADUATORIA MEDICI SPECIALISTI

AREA PROFESSIONALE: MEDICI SPECIALISTI
ANNO RIFERIMENTO: 2020
STATO GRADUATORIA: DEFINITIVA
BRANCA: 36 - GERIATRIA
DATA DELIBERA:
NUM. DELIBERA:
DATA PUBBLICAZIONE:

POSIZIONE	NOMINATIVO	PUNTEGGIO	NOTE
37	**GIGANTE SESTO MAURIZIO**	**7,786**	
38	**VALENTINI RODOLFO**	**7,000**	Data Spec.: 28/10/1992, Data Laurea: 23/03/1988, Data Nascita: 01/02/1956
39	**MARZULLI LUCIO**	**7,000**	Data Spec.: 21/10/1997, Data Laurea: 22/07/1992, Data Nascita: 31/07/1964
40	**VASQUEZ-GIULIANO FEDERICO ANTONIO**	**7,000**	Data Spec.: 20/10/2008, Data Laurea: 25/09/2003, Data Nascita: 10/07/1973
41	**FERRANDINO FRANCESCA**	**7,000**	Data Spec.: 04/11/2009, Data Laurea: 31/03/2006, Data Nascita: 29/01/1978
42	**MARZULLI NUNZIA**	**7,000**	Data Spec.: 23/07/2012, Data Laurea: 03/10/2006, Data Nascita: 30/07/1980

FIRMATO
IL DIRETTORE GENERALE

ANTONIO SANGUEDOLCE

S.I.S.: REGIONE PUGLIA

MEDSPAI - SER020112

GRADUATORIA MEDICI SPECIALISTI

AREA PROFESSIONALE: MEDICI SPECIALISTI
ANNO RIFERIMENTO: 2020
STATO GRADUATORIA: DEFINITIVA
BRANCA: 36 - GERIATRIA
DATA DELIBERA:
NUM. DELIBERA:
DATA PUBBLICAZIONE:

POSIZIONE	NOMINATIVO	PUNTEGGIO	NOTE
43	**SPAGNOLO MARINA**	**7,000**	Data Spec.: 15/01/2019, Data Laurea: 14/10/2013, Data Nascita: 18/12/1986
44	**LUPO MONICA**	**6,180**	
45	**ALTOMARE ANNA ELISABETTA**	**6,000**	Data Spec.: 16/11/1989, Data Laurea: 13/06/1986, Data Nascita: 28/05/1958
46	**PARENTE ESTERINA**	**6,000**	Data Spec.: 01/06/2011, Data Laurea: 30/07/1990, Data Nascita: 25/05/1964
47	**LARICCHIA FRANCESCO GIOVANNI**	**5,000**	Data Spec.: 31/12/1989, Data Laurea: 12/04/1985, Data Nascita: 10/10/1955
48	**CHECCO WALTER**	**5,000**	Data Spec.: 15/12/1990, Data Laurea: 25/10/1983, Data Nascita: 20/09/1955

FIRMATO
IL DIRETTORE GENERALE

ANTONIO SANGUEDOLCE

GRADUATORIA MEDICI SPECIALISTI

AREA PROFESSIONALE: MEDICI SPECIALISTI
ANNO RIFERIMENTO: 2020
STATO GRADUATORIA: DEFINITIVA
BRANCA: 36 - GERIATRIA
DATA DELIBERA:
NUM. DELIBERA:
DATA PUBBLICAZIONE:

POSIZIONE	NOMINATIVO	PUNTEGGIO	NOTE
49	**CALIANDRO FILOMENA**	**5,000**	Data Spec.: 29/01/1992, Data Laurea: 14/10/1988, Data Nascita: 07/09/1957
50	**VAIRO GIUSEPPE**	**5,000**	Data Spec.: 14/10/1993, Data Laurea: 16/03/1988, Data Nascita: 18/03/1963
51	**GIACOVAZZI GIUSEPPE**	**5,000**	Data Spec.: 12/10/1999, Data Laurea: 28/02/1990, Data Nascita: 04/06/1957
52	**COLUCCIA MARIA STEFANIA**	**5,000**	Data Spec.: 07/12/2000, Data Laurea: 20/07/1995, Data Nascita: 05/09/1968
53	**TORRACO PATRIZIA ANNA MARIA**	**3,000**	Data Spec.: 29/01/1992, Data Laurea: 31/03/1987, Data Nascita: 02/05/1956
54	**RIZZELLI MICHELE ANTONIO**	**3,000**	Data Spec.: 20/07/1993, Data Laurea: 24/07/1987, Data Nascita: 09/05/1960

FIRMATO
IL DIRETTORE GENERALE

ANTONIO SANGUEDOLCE

S.I.S.: REGIONE PUGLIA

MEDSPAI - SER020112

GRADUATORIA MEDICI SPECIALISTI

AREA PROFESSIONALE: MEDICI SPECIALISTI
ANNO RIFERIMENTO: 2020
STATO GRADUATORIA: DEFINITIVA
BRANCA: 36 - GERIATRIA
DATA DELIBERA:
NUM. DELIBERA:
DATA PUBBLICAZIONE:

POSIZIONE	NOMINATIVO	PUNTEGGIO	NOTE
55	**MARRA SIMONETTA LAURA**	**3,000**	Data Spec.: 04/11/1993, Data Laurea: 27/03/1987, Data Nascita: 23/05/1957
56	**D'APRILE MARIA DONATA**	**3,000**	Data Spec.: 04/11/1994, Data Laurea: 15/02/1989, Data Nascita: 16/11/1957
57	**VENEZIANI BIAGIO**	**3,000**	Data Spec.: 23/03/1995, Data Laurea: 20/07/1989, Data Nascita: 26/12/1957
58	**TURSI MARGHERITA**	**3,000**	Data Spec.: 17/10/2000, Data Laurea: 11/11/1994, Data Nascita: 03/04/1957
59	**PIATTELLI MARIA LUISA**	**3,000**	Data Spec.: 13/11/2018, Data Laurea: 24/03/2000, Data Nascita: 01/08/1971

FIRMATO
IL DIRETTORE GENERALE

ANTONIO SANGUEDOLCE

GRADUATORIA MEDICI SPECIALISTI

AREA PROFESSIONALE:	MEDICI SPECIALISTI	***BRANCA:***	36 - GERIATRIA
ANNO RIFERIMENTO:	2020	***DATA DELIBERA:***	
STATO GRADUATORIA:	DEFINITIVA	***NUM. DELIBERA:***	
		DATA PUBBLICAZIONE:	

ESCLUSI DALLA GRADUATORIA

NOMINATIVO	MOTIVAZIONE ESCLUSIONE
SABATELLI ANGELA	Manca titolo accademico valido per l'inclusione

FIRMATO
IL DIRETTORE GENERALE

ANTONIO SANGUEDOLCE

S.I.S.: REGIONE PUGLIA

MEDSPAI - SER020112

GRADUATORIA MEDICI SPECIALISTI

AREA PROFESSIONALE:	MEDICI SPECIALISTI	***BRANCA:***	380 - IDROCLIMATOLOGIA
ANNO RIFERIMENTO:	2020	***DATA DELIBERA:***	
STATO GRADUATORIA:	DEFINITIVA	***NUM. DELIBERA:***	
		DATA PUBBLICAZIONE:	

POSIZIONE	NOMINATIVO	PUNTEGGIO	NOTE
1	**GALANTINO MAURO**	**7,000**	

FIRMATO
IL DIRETTORE GENERALE

ANTONIO SANGUEDOLCE

S.I.S.: REGIONE PUGLIA

MEDSPAI - SER020112

GRADUATORIA MEDICI SPECIALISTI

AREA PROFESSIONALE: MEDICI SPECIALISTI
ANNO RIFERIMENTO: 2020
STATO GRADUATORIA: DEFINITIVA
BRANCA: 62 - IGIENE E MEDICINA PREVENTIVA
DATA DELIBERA:
NUM. DELIBERA:
DATA PUBBLICAZIONE:

POSIZIONE	NOMINATIVO	PUNTEGGIO	NOTE
1	**GALLO WLADIMIRO**	**15,442**	
2	**LUCARIELLO ANNA DOMENICA**	**10,439**	
3	**GIASI MARIA NICOLA**	**10,363**	
4	**SCINTILLA PASQUA**	**10,000**	
5	**LAVIOLA DOMENICA**	**9,105**	
6	**BIASCO AMALIA**	**9,000**	Data Spec.: 06/12/2011, Data Laurea: 31/10/2005, Data Nascita: 09/02/1975

FIRMATO
IL DIRETTORE GENERALE

ANTONIO SANGUEDOLCE

S.I.S.: REGIONE PUGLIA

MEDSPAI - SER020112

GRADUATORIA MEDICI SPECIALISTI

AREA PROFESSIONALE: MEDICI SPECIALISTI
ANNO RIFERIMENTO: 2020
STATO GRADUATORIA: DEFINITIVA

BRANCA: 62 - IGIENE E MEDICINA PREVENTIVA
DATA DELIBERA:
NUM. DELIBERA:
DATA PUBBLICAZIONE:

POSIZIONE	NOMINATIVO	PUNTEGGIO	NOTE
7	**ALFANO ROSSELLA**	**9,000**	Data Spec.: 31/07/2017, Data Laurea: 11/10/2011, Data Nascita: 28/12/1986
8	**CANNONE SILVIA**	**9,000**	Data Spec.: 27/07/2018, Data Laurea: 25/07/2012, Data Nascita: 31/01/1987
9	**DI NINNO FILIPPO**	**9,000**	Data Spec.: 06/12/2018, Data Laurea: 25/07/2013, Data Nascita: 07/08/1986
10	**SPICA ANTONELLA**	**8,398**	
11	**GRAVINA GIACOMO**	**8,173**	
12	**VITALI MARIA ELENA**	**8,090**	

FIRMATO
IL DIRETTORE GENERALE

ANTONIO SANGUEDOLCE

GRADUATORIA MEDICI SPECIALISTI

AREA PROFESSIONALE: MEDICI SPECIALISTI
ANNO RIFERIMENTO: 2020
STATO GRADUATORIA: DEFINITIVA
BRANCA: 62 - IGIENE E MEDICINA PREVENTIVA
DATA DELIBERA:
NUM. DELIBERA:
DATA PUBBLICAZIONE:

POSIZIONE	NOMINATIVO	PUNTEGGIO	NOTE
13	**ALTOMARE ANNA ELISABETTA**	**8,000**	Data Spec.: 16/06/1994, Data Laurea: 13/06/1986, Data Nascita: 28/05/1958
14	**ALBORE MAURO**	**8,000**	Data Spec.: 31/10/2006, Data Laurea: 18/11/2002, Data Nascita: 06/10/1975
15	**GIURGOLA MARIA GRAZIA**	**8,000**	Data Spec.: 09/11/2009, Data Laurea: 25/10/2002, Data Nascita: 30/04/1973
16	**CANNONE GRAZIA ANTONELLA**	**8,000**	Data Spec.: 24/06/2014, Data Laurea: 29/10/2008, Data Nascita: 13/06/1983
17	**PONZO PATRIZIA**	**8,000**	Data Spec.: 19/12/2018, Data Laurea: 29/07/2005, Data Nascita: 20/02/1978
18	**PICCINNI LUCIA**	**8,000**	Data Spec.: 19/12/2018, Data Laurea: 22/10/2012, Data Nascita: 02/04/1980

FIRMATO
IL DIRETTORE GENERALE

ANTONIO SANGUEDOLCE

S.I.S.: REGIONE PUGLIA

MEDSPAI - SER020112

GRADUATORIA MEDICI SPECIALISTI

AREA PROFESSIONALE: MEDICI SPECIALISTI
ANNO RIFERIMENTO: 2020
STATO GRADUATORIA: DEFINITIVA

BRANCA: 62 - IGIENE E MEDICINA PREVENTIVA
DATA DELIBERA:
NUM. DELIBERA:
DATA PUBBLICAZIONE:

POSIZIONE	NOMINATIVO	PUNTEGGIO	NOTE
19	**PIGNATELLI NUNZIA**	**7,168**	
20	**GALANTINO MAURO**	**7,000**	Data Spec.: 28/04/1993, Data Laurea: 07/04/1987, Data Nascita: 06/05/1956
21	**FALCO SAVERIO**	**7,000**	Data Spec.: 13/10/2000, Data Laurea: 14/07/1994, Data Nascita: 02/07/1961
22	**ZOCCO GEMMA**	**7,000**	Data Spec.: 12/12/2018, Data Laurea: 11/09/2013, Data Nascita: 19/10/1988
23	**MARRA DAVIDE**	**6,000**	Data Spec.: 16/07/1991, Data Laurea: 17/03/1987, Data Nascita: 03/10/1961
24	**CHIRENTI PAOLO**	**6,000**	Data Spec.: 15/10/1999, Data Laurea: 14/07/1992, Data Nascita: 01/10/1955

FIRMATO
IL DIRETTORE GENERALE

ANTONIO SANGUEDOLCE

GRADUATORIA MEDICI SPECIALISTI

AREA PROFESSIONALE: MEDICI SPECIALISTI
ANNO RIFERIMENTO: 2020
STATO GRADUATORIA: DEFINITIVA

BRANCA: 62 - IGIENE E MEDICINA PREVENTIVA
DATA DELIBERA:
NUM. DELIBERA:
DATA PUBBLICAZIONE:

POSIZIONE	NOMINATIVO	PUNTEGGIO	NOTE
25	**BOLLINO ANNAPAOLA**	**6,000**	Data Spec.: 04/07/2017, Data Laurea: 13/07/2010, Data Nascita: 06/10/1977
26	**SANSANO MARIA ROSARIA FILOMENA**	**3,000**	

FIRMATO
IL DIRETTORE GENERALE

ANTONIO SANGUEDOLCE

S.I.S.: REGIONE PUGLIA

MEDSPAI - SER020112

GRADUATORIA MEDICI SPECIALISTI

AREA PROFESSIONALE: MEDICI SPECIALISTI
ANNO RIFERIMENTO: 2020
STATO GRADUATORIA: DEFINITIVA

BRANCA: 474 - MALATTIE INFETTIVE
DATA DELIBERA:
NUM. DELIBERA:
DATA PUBBLICAZIONE:

POSIZIONE	NOMINATIVO	PUNTEGGIO	NOTE
1	**PURGATORIO MARIA ANTONIETTA**	**14,724**	
2	**VALENTINI GIOVANNA**	**8,000**	Data Spec.: 19/12/1987, Data Laurea: 10/04/1984, Data Nascita: 06/02/1956
3	**BAILARDI LARA**	**8,000**	Data Spec.: 03/11/1999, Data Laurea: 18/10/1994, Data Nascita: 26/06/1967
4	**GILLINI LAURA**	**8,000**	Data Spec.: 26/10/2000, Data Laurea: 24/07/1996, Data Nascita: 02/05/1972
5	**PENNONE RAFFAELLA**	**8,000**	Data Spec.: 21/03/2012, Data Laurea: 16/01/2007, Data Nascita: 07/11/1981
6	**GIAMMARIO ADELE**	**8,000**	Data Spec.: 19/10/2015, Data Laurea: 17/01/2008, Data Nascita: 03/03/1983

FIRMATO
IL DIRETTORE GENERALE

ANTONIO SANGUEDOLCE

GRADUATORIA MEDICI SPECIALISTI

AREA PROFESSIONALE: MEDICI SPECIALISTI
ANNO RIFERIMENTO: 2020
STATO GRADUATORIA: DEFINITIVA

BRANCA: 474 - MALATTIE INFETTIVE
DATA DELIBERA:
NUM. DELIBERA:
DATA PUBBLICAZIONE:

POSIZIONE	NOMINATIVO	PUNTEGGIO	NOTE
7	**DE GENNARO NICOLO'**	**8,000**	Data Spec.: 07/12/2018, Data Laurea: 27/03/2013, Data Nascita: 09/10/1984

FIRMATO
IL DIRETTORE GENERALE

ANTONIO SANGUEDOLCE

S.I.S.: REGIONE PUGLIA

MEDSPAI - SER020112

GRADUATORIA MEDICI SPECIALISTI

AREA PROFESSIONALE: MEDICI SPECIALISTI
ANNO RIFERIMENTO: 2020
STATO GRADUATORIA: DEFINITIVA

BRANCA: 61 - MEDICINA DEL LAVORO
DATA DELIBERA:
NUM. DELIBERA:
DATA PUBBLICAZIONE:

POSIZIONE	NOMINATIVO	PUNTEGGIO	NOTE
1	**CAFORIO PIERMARIO**	**20,561**	
2	**BRIZZI FRANCESCA**	**14,684**	
3	**BORRACCIA VITO**	**10,000**	
4	**D'ERRICO MARIA NICOLA'**	**9,720**	
5	**PANUZZO LAURA**	**9,659**	
6	**LO STORTO MARINA**	**9,000**	Data Spec.: 06/11/2000, Data Laurea: 11/04/1988, Data Nascita: 27/08/1962

FIRMATO
IL DIRETTORE GENERALE

ANTONIO SANGUEDOLCE

GRADUATORIA MEDICI SPECIALISTI

AREA PROFESSIONALE: MEDICI SPECIALISTI
ANNO RIFERIMENTO: 2020
STATO GRADUATORIA: DEFINITIVA
BRANCA: 61 - MEDICINA DEL LAVORO
DATA DELIBERA:
NUM. DELIBERA:
DATA PUBBLICAZIONE:

POSIZIONE	NOMINATIVO	PUNTEGGIO	NOTE
7	**RUSSO ANGELA**	**9,000**	Data Spec.: 11/11/2002, Data Laurea: 27/02/1998, Data Nascita: 24/12/1966
8	**GIGANTE MARIA ROSARIA**	**9,000**	Data Spec.: 11/11/2002, Data Laurea: 23/06/1998, Data Nascita: 24/10/1972
9	**GABALLO MONICA**	**9,000**	Data Spec.: 28/10/2004, Data Laurea: 12/07/2000, Data Nascita: 12/06/1973
10	**SANNELLI GIACOMO PASQUALE**	**9,000**	Data Spec.: 30/10/2006, Data Laurea: 18/11/2002, Data Nascita: 25/07/1974
11	**CARELLA BARBARA**	**9,000**	Data Spec.: 30/10/2007, Data Laurea: 25/03/2002, Data Nascita: 11/08/1976
12	**LEPORE ANNA IOLE**	**9,000**	Data Spec.: 23/01/2012, Data Laurea: 30/06/1987, Data Nascita: 26/07/1959

FIRMATO
IL DIRETTORE GENERALE

ANTONIO SANGUEDOLCE

S.I.S.: REGIONE PUGLIA

MEDSPAI - SER020112

GRADUATORIA MEDICI SPECIALISTI

AREA PROFESSIONALE: MEDICI SPECIALISTI
ANNO RIFERIMENTO: 2020
STATO GRADUATORIA: DEFINITIVA
BRANCA: 61 - MEDICINA DEL LAVORO
DATA DELIBERA:
NUM. DELIBERA:
DATA PUBBLICAZIONE:

POSIZIONE	NOMINATIVO	PUNTEGGIO	NOTE
13	**DIGIESI GIUSEPPE**	**9,000**	Data Spec.: 11/07/2016, Data Laurea: 19/10/2011, Data Nascita: 09/02/1982
14	**SCARNERA SARA**	**8,495**	
15	**PEDICO MICHELE**	**8,345**	
16	**FERRARA FRANCESCO**	**8,048**	
17	**MAZZEI LUIGI ANTONIO**	**8,000**	Data Spec.: 06/07/1990, Data Laurea: 06/11/1984, Data Nascita: 21/06/1958
18	**GIGANTE AGATA**	**8,000**	Data Spec.: 14/10/1993, Data Laurea: 24/10/1989, Data Nascita: 26/02/1965

FIRMATO
IL DIRETTORE GENERALE

ANTONIO SANGUEDOLCE

GRADUATORIA MEDICI SPECIALISTI

AREA PROFESSIONALE: MEDICI SPECIALISTI
ANNO RIFERIMENTO: 2020
STATO GRADUATORIA: DEFINITIVA
BRANCA: 61 - MEDICINA DEL LAVORO
DATA DELIBERA:
NUM. DELIBERA:
DATA PUBBLICAZIONE:

POSIZIONE	NOMINATIVO	PUNTEGGIO	NOTE
19	**GAMBETTINO SALVATORE**	**8,000**	Data Spec.: 26/10/2005, Data Laurea: 21/09/2001, Data Nascita: 25/06/1975
20	**MINNITI GIROLAMO MICHELE**	**8,000**	Data Spec.: 23/10/2006, Data Laurea: 29/10/2002, Data Nascita: 07/02/1974
21	**MASSARO TOMMASO**	**8,000**	Data Spec.: 29/10/2008, Data Laurea: 28/07/2004, Data Nascita: 24/10/1978
22	**RIA WALTER**	**8,000**	Data Spec.: 28/10/2009, Data Laurea: 27/07/2005, Data Nascita: 06/05/1968
23	**MINUNNI VIVIANA**	**8,000**	Data Spec.: 28/10/2009, Data Laurea: 30/03/2006, Data Nascita: 17/02/1976
24	**MARTINO TILDE**	**8,000**	Data Spec.: 27/06/2014, Data Laurea: 04/07/2008, Data Nascita: 23/01/1983

FIRMATO
IL DIRETTORE GENERALE

ANTONIO SANGUEDOLCE

S.I.S.: REGIONE PUGLIA

MEDSPAI - SER020112

GRADUATORIA MEDICI SPECIALISTI

AREA PROFESSIONALE: MEDICI SPECIALISTI
ANNO RIFERIMENTO: 2020
STATO GRADUATORIA: DEFINITIVA

BRANCA: 61 - MEDICINA DEL LAVORO
DATA DELIBERA:
NUM. DELIBERA:
DATA PUBBLICAZIONE:

POSIZIONE	NOMINATIVO	PUNTEGGIO	NOTE
25	**TARTARELLI CHIARA**	**7,000**	Data Spec.: 24/11/2003, Data Laurea: 10/11/1994, Data Nascita: 03/04/1967
26	**DI MAURO PAOLO**	**7,000**	Data Spec.: 24/11/2003, Data Laurea: 08/11/1996, Data Nascita: 28/07/1958
27	**DAMBROSIO ANNA**	**7,000**	Data Spec.: 25/10/2005, Data Laurea: 26/10/2000, Data Nascita: 09/08/1960
28	**SUMERANO MARILENA**	**7,000**	Data Spec.: 26/10/2005, Data Laurea: 23/07/2001, Data Nascita: 06/08/1970
29	**PENNETTA SERENA**	**7,000**	Data Spec.: 30/10/2006, Data Laurea: 15/04/2002, Data Nascita: 20/08/1973
30	**CAPUTO FRANCESCA**	**7,000**	Data Spec.: 12/11/2007, Data Laurea: 13/02/2004, Data Nascita: 04/10/1976

FIRMATO
IL DIRETTORE GENERALE

ANTONIO SANGUEDOLCE

GRADUATORIA MEDICI SPECIALISTI

AREA PROFESSIONALE: MEDICI SPECIALISTI
ANNO RIFERIMENTO: 2020
STATO GRADUATORIA: DEFINITIVA
BRANCA: 61 - MEDICINA DEL LAVORO
DATA DELIBERA:
NUM. DELIBERA:
DATA PUBBLICAZIONE:

POSIZIONE	NOMINATIVO	PUNTEGGIO	NOTE
31	**PALMA MARCO**	**7,000**	Data Spec.: 13/05/2015, Data Laurea: 28/10/2008, Data Nascita: 11/10/1974
32	**FALCO SAVERIO**	**6,000**	Data Spec.: 28/10/2009, Data Laurea: 14/07/1994, Data Nascita: 02/07/1961
33	**BARNABA ENNIO**	**6,000**	Data Spec.: 09/11/2009, Data Laurea: 26/10/2005, Data Nascita: 25/07/1976
34	**RENNA MARGARETH**	**6,000**	Data Spec.: 19/12/2011, Data Laurea: 30/10/2006, Data Nascita: 06/03/1971
35	**LORENZO ROCCO GERARDO**	**5,000**	Data Spec.: 01/07/1993, Data Laurea: 20/10/1989, Data Nascita: 01/06/1962
36	**PANSINI VALERIA**	**5,000**	Data Spec.: 03/02/2000, Data Laurea: 05/11/1995, Data Nascita: 17/12/1968

FIRMATO
IL DIRETTORE GENERALE

ANTONIO SANGUEDOLCE

S.I.S.: REGIONE PUGLIA

MEDSPAI - SER020112

GRADUATORIA MEDICI SPECIALISTI

AREA PROFESSIONALE: MEDICI SPECIALISTI
ANNO RIFERIMENTO: 2020
STATO GRADUATORIA: DEFINITIVA

BRANCA: 61 - MEDICINA DEL LAVORO
DATA DELIBERA:
NUM. DELIBERA:
DATA PUBBLICAZIONE:

POSIZIONE	NOMINATIVO	PUNTEGGIO	NOTE
37	**VALENTE ANNALISA**	**5,000**	Data Spec.: 28/03/2012, Data Laurea: 07/03/2007, Data Nascita: 20/02/1981

FIRMATO
IL DIRETTORE GENERALE

ANTONIO SANGUEDOLCE

GRADUATORIA MEDICI SPECIALISTI

AREA PROFESSIONALE: MEDICI SPECIALISTI
ANNO RIFERIMENTO: 2020
STATO GRADUATORIA: DEFINITIVA
BRANCA: 8 - MEDICINA DELLO SPORT
DATA DELIBERA:
NUM. DELIBERA:
DATA PUBBLICAZIONE:

POSIZIONE	NOMINATIVO	PUNTEGGIO	NOTE
1	**LACERENZA SAVINO**	**13,099**	
2	**PRETE GIUSEPPE**	**8,059**	
3	**GERVASI SALVATORE FRANCESCO**	**8,054**	
4	**SIVILLI MARIA ROSARIA**	**8,000**	Data Spec.: 29/10/2007, Data Laurea: 25/06/2002, Data Nascita: 25/03/1973
5	**VALENTINI ANTONIO**	**8,000**	Data Spec.: 26/10/2009, Data Laurea: 27/02/2006, Data Nascita: 27/03/1975
6	**DE BLASIO SAVERIO**	**8,000**	Data Spec.: 05/07/2017, Data Laurea: 11/10/2011, Data Nascita: 31/10/1986

FIRMATO
IL DIRETTORE GENERALE

ANTONIO SANGUEDOLCE

S.I.S.: REGIONE PUGLIA

MEDSPAI - SER020112

GRADUATORIA MEDICI SPECIALISTI

AREA PROFESSIONALE: MEDICI SPECIALISTI
ANNO RIFERIMENTO: 2020
STATO GRADUATORIA: DEFINITIVA

BRANCA: 8 - MEDICINA DELLO SPORT
DATA DELIBERA:
NUM. DELIBERA:
DATA PUBBLICAZIONE:

POSIZIONE	NOMINATIVO	PUNTEGGIO	NOTE
7	**RUSSO ALESSANDRA**	**7,000**	
8	**AQUINO MORINIGO BLANCA FATIMA**	**6,000**	Data Spec.: 23/02/2006, Data Laurea: 19/03/1991, Data Nascita: 02/05/1956
9	**FLORIO ALESSANDRO MATTEO**	**6,000**	Data Spec.: 08/09/2017, Data Laurea: 19/10/2012, Data Nascita: 08/10/1982
10	**MORAGLIA GAETANO**	**3,000**	

FIRMATO
IL DIRETTORE GENERALE

ANTONIO SANGUEDOLCE

GRADUATORIA MEDICI SPECIALISTI

AREA PROFESSIONALE: MEDICI SPECIALISTI
ANNO RIFERIMENTO: 2020
STATO GRADUATORIA: DEFINITIVA

BRANCA: 501 - MEDICINA E CHIRURGIA D'ACCETTAZIONE E D'URGENZA
DATA DELIBERA:
NUM. DELIBERA:
DATA PUBBLICAZIONE:

POSIZIONE	NOMINATIVO	PUNTEGGIO	NOTE
1	**BIANCO GIOVANNI**	**9,000**	

FIRMATO
IL DIRETTORE GENERALE

ANTONIO SANGUEDOLCE

S.I.S.: REGIONE PUGLIA

MEDSPAI - SER020112

GRADUATORIA MEDICI SPECIALISTI

AREA PROFESSIONALE: MEDICI SPECIALISTI
ANNO RIFERIMENTO: 2020
STATO GRADUATORIA: DEFINITIVA
BRANCA: 30 - MEDICINA INTERNA
DATA DELIBERA:
NUM. DELIBERA:
DATA PUBBLICAZIONE:

POSIZIONE	NOMINATIVO	PUNTEGGIO	NOTE
1	**SERRA MAURO**	**16,296**	
2	**ZURRO MARGHERITA**	**10,752**	
3	**VILLELLA MASSIMO**	**10,000**	Data Spec.: 07/07/1987, Data Laurea: 03/11/1982, Data Nascita: 11/11/1957
4	**CELA PIERGIORGIO**	**10,000**	Data Spec.: 04/07/1995, Data Laurea: 30/10/1985, Data Nascita: 22/05/1961
5	**VILLELLA ALESSANDRO**	**9,000**	Data Spec.: 09/07/1985, Data Laurea: 14/07/1977, Data Nascita: 31/10/1952
6	**BIANCO MARGHERITA MARIA**	**9,000**	Data Spec.: 27/05/1992, Data Laurea: 16/07/1987, Data Nascita: 07/05/1962

FIRMATO
IL DIRETTORE GENERALE

ANTONIO SANGUEDOLCE

GRADUATORIA MEDICI SPECIALISTI

AREA PROFESSIONALE: MEDICI SPECIALISTI
ANNO RIFERIMENTO: 2020
STATO GRADUATORIA: DEFINITIVA
BRANCA: 30 - MEDICINA INTERNA
DATA DELIBERA:
NUM. DELIBERA:
DATA PUBBLICAZIONE:

POSIZIONE	NOMINATIVO	PUNTEGGIO	NOTE
7	**BIANCO GIOVANNI**	**9,000**	Data Spec.: 03/11/1998, Data Laurea: 13/10/1992, Data Nascita: 19/08/1967
8	**PIPINO MARIA CARMELA**	**9,000**	Data Spec.: 09/10/2000, Data Laurea: 06/11/1995, Data Nascita: 10/10/1964
9	**ROSSI GIUSEPPE**	**9,000**	Data Spec.: 30/11/2003, Data Laurea: 25/07/1983, Data Nascita: 06/03/1957
10	**DIVELLA CATERINA**	**9,000**	Data Spec.: 26/11/2005, Data Laurea: 27/10/2000, Data Nascita: 02/08/1975
11	**CARLUCCIO GIUSEPPE**	**9,000**	Data Spec.: 05/11/2008, Data Laurea: 27/09/2002, Data Nascita: 15/11/1977
12	**D'AMORE SIMONA**	**9,000**	Data Spec.: 28/10/2009, Data Laurea: 22/04/2004, Data Nascita: 16/11/1978

FIRMATO
IL DIRETTORE GENERALE

ANTONIO SANGUEDOLCE

S.I.S.: REGIONE PUGLIA

MEDSPAI - SER020112

GRADUATORIA MEDICI SPECIALISTI

AREA PROFESSIONALE: MEDICI SPECIALISTI
ANNO RIFERIMENTO: 2020
STATO GRADUATORIA: DEFINITIVA
BRANCA: 30 - MEDICINA INTERNA
DATA DELIBERA:
NUM. DELIBERA:
DATA PUBBLICAZIONE:

POSIZIONE	NOMINATIVO	PUNTEGGIO	NOTE
13	**BOTTICELLA LORENA**	**9,000**	Data Spec.: 02/12/2014, Data Laurea: 18/07/2007, Data Nascita: 31/12/1982
14	**FONNESU CLAUDIA**	**9,000**	Data Spec.: 22/12/2014, Data Laurea: 26/07/2007, Data Nascita: 20/08/1982
15	**GRECO EULALIA VALENTINA**	**9,000**	Data Spec.: 20/05/2015, Data Laurea: 28/07/2009, Data Nascita: 17/01/1985
16	**SQUICCIMARRO GIOVANNA MARIA**	**9,000**	Data Spec.: 01/06/2016, Data Laurea: 11/03/2008, Data Nascita: 28/10/1975
17	**ALBANESE FABIANA**	**9,000**	Data Spec.: 30/06/2016, Data Laurea: 28/10/2008, Data Nascita: 15/01/1985
18	**PAREO ILENIA**	**8,979**	

FIRMATO
IL DIRETTORE GENERALE

ANTONIO SANGUEDOLCE

GRADUATORIA MEDICI SPECIALISTI

AREA PROFESSIONALE: MEDICI SPECIALISTI
ANNO RIFERIMENTO: 2020
STATO GRADUATORIA: DEFINITIVA
BRANCA: 30 - MEDICINA INTERNA
DATA DELIBERA:
NUM. DELIBERA:
DATA PUBBLICAZIONE:

POSIZIONE	NOMINATIVO	PUNTEGGIO	NOTE
19	**RENZETTI DODA**	**8,000**	Data Spec.: 25/05/1993, Data Laurea: 15/03/1988, Data Nascita: 05/10/1962
20	**DE PASQUALE DANIELA**	**8,000**	Data Spec.: 25/05/1995, Data Laurea: 09/11/1990, Data Nascita: 06/04/1964
21	**CARELLA ANGELO MICHELE**	**8,000**	Data Spec.: 03/11/1998, Data Laurea: 26/02/1992, Data Nascita: 15/06/1963
22	**LEUCI DOMENICO**	**8,000**	Data Spec.: 21/12/1998, Data Laurea: 13/04/1993, Data Nascita: 28/12/1966
23	**PALMIERI ANGELO**	**8,000**	Data Spec.: 21/12/1999, Data Laurea: 03/12/1992, Data Nascita: 13/07/1966
24	**AGOSTINI ALESSANDRA**	**8,000**	Data Spec.: 09/10/2000, Data Laurea: 11/07/1995, Data Nascita: 15/01/1968

FIRMATO
IL DIRETTORE GENERALE

ANTONIO SANGUEDOLCE

S.I.S.: REGIONE PUGLIA

MEDSPAI - SER020112

GRADUATORIA MEDICI SPECIALISTI

AREA PROFESSIONALE: MEDICI SPECIALISTI
ANNO RIFERIMENTO: 2020
STATO GRADUATORIA: DEFINITIVA
BRANCA: 30 - MEDICINA INTERNA
DATA DELIBERA:
NUM. DELIBERA:
DATA PUBBLICAZIONE:

POSIZIONE	NOMINATIVO	PUNTEGGIO	NOTE
25	**DI GRASSI CAMILLO**	**8,000**	Data Spec.: 09/10/2000, Data Laurea: 06/11/1995, Data Nascita: 08/02/1964
26	**GODIBILE ANGELO**	**8,000**	Data Spec.: 30/10/2001, Data Laurea: 11/07/1995, Data Nascita: 15/11/1957
27	**NARDELLI MARIA ROSARIA**	**8,000**	Data Spec.: 07/11/2003, Data Laurea: 13/03/1998, Data Nascita: 16/08/1971
28	**CASTORE ANNA RITA**	**8,000**	Data Spec.: 03/11/2004, Data Laurea: 09/11/1998, Data Nascita: 24/06/1967
29	**PETROZZI MARIA TERESA**	**8,000**	Data Spec.: 06/11/2007, Data Laurea: 28/10/1999, Data Nascita: 09/05/1974
30	**CARBONARA VERONICA**	**8,000**	Data Spec.: 22/10/2008, Data Laurea: 23/12/2003, Data Nascita: 20/12/1975

FIRMATO
IL DIRETTORE GENERALE

ANTONIO SANGUEDOLCE

GRADUATORIA MEDICI SPECIALISTI

AREA PROFESSIONALE: MEDICI SPECIALISTI
ANNO RIFERIMENTO: 2020
STATO GRADUATORIA: DEFINITIVA
BRANCA: 30 - MEDICINA INTERNA
DATA DELIBERA:
NUM. DELIBERA:
DATA PUBBLICAZIONE:

POSIZIONE	NOMINATIVO	PUNTEGGIO	NOTE
31	**CICCONE LUIGI**	**8,000**	Data Spec.: 12/07/2018, Data Laurea: 25/07/2012, Data Nascita: 27/06/1984
32	**TUSINO ANNA RITA**	**7,333**	
33	**ROSSINI NICOLANGELO**	**7,000**	Data Spec.: 25/05/1995, Data Laurea: 09/11/1990, Data Nascita: 22/04/1958
34	**PEPE GIOVANNI**	**7,000**	Data Spec.: 04/11/2009, Data Laurea: 23/02/1995, Data Nascita: 13/03/1966
35	**CAPITANIO ROSSELLA CARMINE**	**6,000**	
36	**FERRARO GIOVANNI UBALDO**	**5,574**	

FIRMATO
IL DIRETTORE GENERALE

ANTONIO SANGUEDOLCE

S.I.S.: REGIONE PUGLIA

MEDSPAI - SER020112

GRADUATORIA MEDICI SPECIALISTI

AREA PROFESSIONALE: MEDICI SPECIALISTI
ANNO RIFERIMENTO: 2020
STATO GRADUATORIA: DEFINITIVA
BRANCA: 30 - MEDICINA INTERNA
DATA DELIBERA:
NUM. DELIBERA:
DATA PUBBLICAZIONE:

POSIZIONE	NOMINATIVO	PUNTEGGIO	NOTE
37	**SCARANO CARLA**	**5,231**	
38	**MASI GIOVANNI**	**5,000**	Data Spec.: 11/07/1992, Data Laurea: 10/11/1986, Data Nascita: 03/07/1954
39	**PISPERO MARINA**	**5,000**	Data Spec.: 11/11/2003, Data Laurea: 08/04/1997, Data Nascita: 19/06/1969
40	**SERRATI' MADDALENA**	**5,000**	Data Spec.: 30/06/2014, Data Laurea: 12/03/2007, Data Nascita: 31/10/1980

FIRMATO
IL DIRETTORE GENERALE

ANTONIO SANGUEDOLCE

GRADUATORIA MEDICI SPECIALISTI

AREA PROFESSIONALE: MEDICI SPECIALISTI
ANNO RIFERIMENTO: 2020
STATO GRADUATORIA: DEFINITIVA

BRANCA: 30 - MEDICINA INTERNA
DATA DELIBERA:
NUM. DELIBERA:
DATA PUBBLICAZIONE:

ESCLUSI DALLA GRADUATORIA

NOMINATIVO	MOTIVAZIONE ESCLUSIONE
CASTROVILLI ANNA	Manca titolo accademico valido per l'inclusione
COLIA RIPALTA	Manca titolo accademico valido per l'inclusione
DE GIOIA SERGIO	Manca titolo accademico valido per l'inclusione
SABATELLI ANGELA	Manca titolo accademico valido per l'inclusione

FIRMATO
IL DIRETTORE GENERALE

ANTONIO SANGUEDOLCE

S.I.S.: REGIONE PUGLIA

MEDSPAI - SER020112

GRADUATORIA MEDICI SPECIALISTI

AREA PROFESSIONALE: MEDICI SPECIALISTI
ANNO RIFERIMENTO: 2020
STATO GRADUATORIA: DEFINITIVA
BRANCA: 65 - MEDICINA LEGALE
DATA DELIBERA:
NUM. DELIBERA:
DATA PUBBLICAZIONE:

POSIZIONE	NOMINATIVO	PUNTEGGIO	NOTE
1	**SIMPLICIO SIRIO**	**16,485**	
2	**PRAGLIOLA GIACOMO**	**16,484**	
3	**FALAMINGO ROSA**	**14,460**	
4	**INVIDIA MARCELLO**	**13,125**	
5	**BONSIGNORE ALESSANDRO**	**12,474**	
6	**LAVIOLA DOMENICA**	**11,520**	

FIRMATO
IL DIRETTORE GENERALE

ANTONIO SANGUEDOLCE

S.I.S.: REGIONE PUGLIA

MEDSPAI - SER020112

GRADUATORIA MEDICI SPECIALISTI

AREA PROFESSIONALE: MEDICI SPECIALISTI
ANNO RIFERIMENTO: 2020
STATO GRADUATORIA: DEFINITIVA
BRANCA: 65 - MEDICINA LEGALE
DATA DELIBERA:
NUM. DELIBERA:
DATA PUBBLICAZIONE:

POSIZIONE	NOMINATIVO	PUNTEGGIO	NOTE
7	**BATTISTA GIANDOMENICO MARIA**	**11,380**	
8	**CATACCHIO TERESA**	**11,377**	
9	**BISCEGLIA RAFFAELLA**	**10,829**	Data Spec.: 12/11/2008, Data Laurea: 21/10/2003, Data Nascita: 13/10/1977
10	**BISCEGLIA RAFFAELLA**	**10,829**	Data Spec.: 12/11/2008, Data Laurea: 21/10/2003, Data Nascita: 13/10/1977
11	**LIUZZI CLAUDIA**	**10,152**	
12	**MAZZEO GIAMPAOLO**	**10,117**	

FIRMATO
IL DIRETTORE GENERALE

ANTONIO SANGUEDOLCE

S.I.S.: REGIONE PUGLIA

MEDSPAI - SER020112

GRADUATORIA MEDICI SPECIALISTI

AREA PROFESSIONALE: MEDICI SPECIALISTI
ANNO RIFERIMENTO: 2020
STATO GRADUATORIA: DEFINITIVA

BRANCA: 65 - MEDICINA LEGALE
DATA DELIBERA:
NUM. DELIBERA:
DATA PUBBLICAZIONE:

POSIZIONE	NOMINATIVO	PUNTEGGIO	NOTE
13	**BORRACCIA VITO**	**10,000**	
14	**ALBANO MARINA**	**9,846**	
15	**SCARPA MAURIZIO**	**9,812**	
16	**MALERBA MARIA ANTONIETTA**	**9,752**	
17	**MARRONE MARICLA**	**9,623**	
18	**MATARAZZO ANNA**	**9,216**	

FIRMATO
IL DIRETTORE GENERALE

ANTONIO SANGUEDOLCE

GRADUATORIA MEDICI SPECIALISTI

AREA PROFESSIONALE: MEDICI SPECIALISTI
ANNO RIFERIMENTO: 2020
STATO GRADUATORIA: DEFINITIVA
BRANCA: 65 - MEDICINA LEGALE
DATA DELIBERA:
NUM. DELIBERA:
DATA PUBBLICAZIONE:

POSIZIONE	NOMINATIVO	PUNTEGGIO	NOTE
19	**CARLUCCI DANIELA**	**9,213**	
20	**RUSSO GIANCARLO**	**9,104**	
21	**LO STORTO MARINA**	**9,000**	Data Spec.: 06/11/2006, Data Laurea: 11/04/1988, Data Nascita: 27/08/1962
22	**SBLANO SARA**	**9,000**	Data Spec.: 25/07/2011, Data Laurea: 28/04/2003, Data Nascita: 30/04/1974
23	**VENA FRANCESCO PAOLO**	**9,000**	Data Spec.: 28/09/2011, Data Laurea: 09/04/1991, Data Nascita: 21/04/1964
24	**TARANTINO FRANCESCA**	**9,000**	Data Spec.: 28/06/2016, Data Laurea: 25/03/2010, Data Nascita: 31/12/1982

FIRMATO
IL DIRETTORE GENERALE

ANTONIO SANGUEDOLCE

S.I.S.: REGIONE PUGLIA

MEDSPAI - SER020112

GRADUATORIA MEDICI SPECIALISTI

AREA PROFESSIONALE: MEDICI SPECIALISTI
ANNO RIFERIMENTO: 2020
STATO GRADUATORIA: DEFINITIVA

BRANCA: 65 - MEDICINA LEGALE
DATA DELIBERA:
NUM. DELIBERA:
DATA PUBBLICAZIONE:

POSIZIONE	NOMINATIVO	PUNTEGGIO	NOTE
25	**RONCO VALENTINA**	**9,000**	Data Spec.: 27/07/2018, Data Laurea: 28/02/2012, Data Nascita: 10/12/1982
26	**VALENZANO VINCENZO**	**8,378**	
27	**SAMARELLI CLAUDIA**	**8,303**	
28	**ZEZZA GIOVANNA**	**8,078**	
29	**SAVITO MARCO**	**8,069**	
30	**DI GESU' LUIGI**	**8,036**	

FIRMATO
IL DIRETTORE GENERALE

ANTONIO SANGUEDOLCE

GRADUATORIA MEDICI SPECIALISTI

AREA PROFESSIONALE: MEDICI SPECIALISTI
ANNO RIFERIMENTO: 2020
STATO GRADUATORIA: DEFINITIVA
BRANCA: 65 - MEDICINA LEGALE
DATA DELIBERA:
NUM. DELIBERA:
DATA PUBBLICAZIONE:

POSIZIONE	NOMINATIVO	PUNTEGGIO	NOTE
31	**DE FABRIZIO ILARIA**	**8,011**	
32	**CORNIOLA SAMUELE**	**8,000**	Data Spec.: 07/07/1994, Data Laurea: 13/11/1990, Data Nascita: 27/01/1966
33	**CHIRICO ERMINIO**	**8,000**	Data Spec.: 26/11/2004, Data Laurea: 14/07/1984, Data Nascita: 25/03/1959
34	**MARTINI ALESSANDRA**	**8,000**	Data Spec.: 03/12/2018, Data Laurea: 28/09/2012, Data Nascita: 13/07/1987
35	**CARRELLA EMILIO**	**7,351**	
36	**LABOMBARDA DAMIANO**	**7,000**	Data Spec.: 15/11/1998, Data Laurea: 18/10/1994, Data Nascita: 27/09/1969

FIRMATO
IL DIRETTORE GENERALE

ANTONIO SANGUEDOLCE

S.I.S.: REGIONE PUGLIA

MEDSPAI - SER020112

GRADUATORIA MEDICI SPECIALISTI

AREA PROFESSIONALE: MEDICI SPECIALISTI
ANNO RIFERIMENTO: 2020
STATO GRADUATORIA: DEFINITIVA

BRANCA: 65 - MEDICINA LEGALE
DATA DELIBERA:
NUM. DELIBERA:
DATA PUBBLICAZIONE:

POSIZIONE	NOMINATIVO	PUNTEGGIO	NOTE
37	**PALESE PIERLUIGI**	**7,000**	Data Spec.: 26/10/2009, Data Laurea: 10/04/1987, Data Nascita: 13/07/1959
38	**VILEI EUGENIO**	**6,000**	Data Spec.: 15/11/2006, Data Laurea: 26/10/1984, Data Nascita: 15/08/1959
39	**PINTO GIORGIA**	**6,000**	Data Spec.: 28/06/2016, Data Laurea: 29/10/2009, Data Nascita: 03/05/1980
40	**CAVOLATA UGO**	**5,000**	Data Spec.: 10/07/1987, Data Laurea: 02/04/1982, Data Nascita: 15/03/1953
41	**SARDANO DONATO**	**5,000**	Data Spec.: 31/10/2009, Data Laurea: 14/03/2006, Data Nascita: 16/08/1974

FIRMATO
IL DIRETTORE GENERALE

ANTONIO SANGUEDOLCE

GRADUATORIA MEDICI SPECIALISTI

AREA PROFESSIONALE: MEDICI SPECIALISTI
ANNO RIFERIMENTO: 2020
STATO GRADUATORIA: DEFINITIVA

BRANCA: 509 - MEDICINA NUCLEARE
DATA DELIBERA:
NUM. DELIBERA:
DATA PUBBLICAZIONE:

POSIZIONE	NOMINATIVO	PUNTEGGIO	NOTE
1	**ALTIERI MARIA LUCREZIA**	**8,000**	
2	**PIZZO ANDREA**	**5,000**	

FIRMATO
IL DIRETTORE GENERALE

ANTONIO SANGUEDOLCE

S.I.S.: REGIONE PUGLIA

MEDSPAI - SER020112

GRADUATORIA MEDICI SPECIALISTI

AREA PROFESSIONALE: MEDICI SPECIALISTI
ANNO RIFERIMENTO: 2020
STATO GRADUATORIA: DEFINITIVA

BRANCA: 519 - MEDICINA TRASFUSIONALE
DATA DELIBERA:
NUM. DELIBERA:
DATA PUBBLICAZIONE:

POSIZIONE	NOMINATIVO	PUNTEGGIO	NOTE
1	**CAFORIO PAOLA**	**9,000**	

FIRMATO
IL DIRETTORE GENERALE

ANTONIO SANGUEDOLCE

GRADUATORIA MEDICI SPECIALISTI

AREA PROFESSIONALE: MEDICI SPECIALISTI
ANNO RIFERIMENTO: 2020
STATO GRADUATORIA: DEFINITIVA

BRANCA: 519 - MEDICINA TRASFUSIONALE
DATA DELIBERA:
NUM. DELIBERA:
DATA PUBBLICAZIONE:

NOMINATIVO	MOTIVAZIONE ESCLUSIONE
ESCLUSI DALLA GRADUATORIA	
ANGELOTTI UMBERTO	**Manca titolo accademico valido per l'inclusione**
GRAVINA GIACOMO	**Manca titolo accademico valido per l'inclusione**

FIRMATO
IL DIRETTORE GENERALE

ANTONIO SANGUEDOLCE

S.I.S.: REGIONE PUGLIA

MEDSPAI - SER020112

GRADUATORIA MEDICI SPECIALISTI

AREA PROFESSIONALE: MEDICI SPECIALISTI
ANNO RIFERIMENTO: 2020
STATO GRADUATORIA: DEFINITIVA
BRANCA: 530 - MICROBIOLOGIA E VIROLOGIA
DATA DELIBERA:
NUM. DELIBERA:
DATA PUBBLICAZIONE:

POSIZIONE	NOMINATIVO	PUNTEGGIO	NOTE
1	**ANGELOTTI UMBERTO**	**10,000**	
2	**PAGNI CINZIA**	**3,000**	

FIRMATO
IL DIRETTORE GENERALE

ANTONIO SANGUEDOLCE

S.I.S.: REGIONE PUGLIA

MEDSPAI - SER020112

GRADUATORIA MEDICI SPECIALISTI

AREA PROFESSIONALE: MEDICI SPECIALISTI
ANNO RIFERIMENTO: 2020
STATO GRADUATORIA: DEFINITIVA
BRANCA: 9 - NEFROLOGIA
DATA DELIBERA:
NUM. DELIBERA:
DATA PUBBLICAZIONE:

POSIZIONE	NOMINATIVO	PUNTEGGIO	NOTE
1	**D'ALTILIA MARILENA**	**9,660**	
2	**PAPANTONIO DOMENICO**	**9,653**	
3	**PERNIOLA MARIA ANTONIETTA**	**9,000**	Data Spec.: 01/06/1994, Data Laurea: 30/10/1990, Data Nascita: 16/02/1963
4	**PELLEGRINO ANGELA MARIA**	**9,000**	Data Spec.: 12/12/2018, Data Laurea: 22/10/2013, Data Nascita: 19/07/1988
5	**CILETTI MARIA GABRIELLA**	**8,861**	
6	**PIETANZA STEFANIA CRESCENZA**	**8,000**	Data Spec.: 25/10/2010, Data Laurea: 26/10/2005, Data Nascita: 28/06/1980

FIRMATO
IL DIRETTORE GENERALE

ANTONIO SANGUEDOLCE

S.I.S.: REGIONE PUGLIA

MEDSPAI - SER020112

GRADUATORIA MEDICI SPECIALISTI

AREA PROFESSIONALE: MEDICI SPECIALISTI
ANNO RIFERIMENTO: 2020
STATO GRADUATORIA: DEFINITIVA
BRANCA: 9 - NEFROLOGIA
DATA DELIBERA:
NUM. DELIBERA:
DATA PUBBLICAZIONE:

POSIZIONE	NOMINATIVO	PUNTEGGIO	NOTE
7	**LEFONS MARIALUISA**	**8,000**	Data Spec.: 03/10/2017, Data Laurea: 23/08/2008, Data Nascita: 08/03/1984
8	**MARINELLI TERESA**	**7,174**	
9	**IACOBELLIS MARIA ANTONIETTA**	**5,000**	Data Spec.: 31/10/1990, Data Laurea: 04/07/1985, Data Nascita: 10/12/1959
10	**COLLOSI ALESSANDRA**	**5,000**	Data Spec.: 30/10/1999, Data Laurea: 01/04/1993, Data Nascita: 23/01/1967

FIRMATO
IL DIRETTORE GENERALE

ANTONIO SANGUEDOLCE

GRADUATORIA MEDICI SPECIALISTI

AREA PROFESSIONALE:	MEDICI SPECIALISTI	***BRANCA:***	9 - NEFROLOGIA
ANNO RIFERIMENTO:	2020	***DATA DELIBERA:***	
STATO GRADUATORIA:	DEFINITIVA	***NUM. DELIBERA:***	
		DATA PUBBLICAZIONE:	

ESCLUSI DALLA GRADUATORIA

NOMINATIVO	MOTIVAZIONE ESCLUSIONE
LUPO VALERIA	**Manca titolo accademico valido per l'inclusione**

FIRMATO
IL DIRETTORE GENERALE

ANTONIO SANGUEDOLCE

S.I.S.: REGIONE PUGLIA

MEDSPAI - SER020112

GRADUATORIA MEDICI SPECIALISTI

AREA PROFESSIONALE: MEDICI SPECIALISTI
ANNO RIFERIMENTO: 2020
STATO GRADUATORIA: DEFINITIVA

BRANCA: 11 - NEUROLOGIA
DATA DELIBERA:
NUM. DELIBERA:
DATA PUBBLICAZIONE:

POSIZIONE	NOMINATIVO	PUNTEGGIO	NOTE
1	**POMPILIO ANGELA**	**13,801**	
2	**CHINI ELENA**	**13,521**	
3	**DE CARLO CLAUDIA**	**11,481**	
4	**GIORELLI MAURIZIO**	**11,400**	
5	**LADDOMADA GIUSEPPE DONATO**	**10,135**	
6	**DE SANTIS GIUSEPPE**	**10,029**	

FIRMATO
IL DIRETTORE GENERALE

ANTONIO SANGUEDOLCE

GRADUATORIA MEDICI SPECIALISTI

AREA PROFESSIONALE: MEDICI SPECIALISTI
ANNO RIFERIMENTO: 2020
STATO GRADUATORIA: DEFINITIVA

BRANCA: 11 - NEUROLOGIA
DATA DELIBERA:
NUM. DELIBERA:
DATA PUBBLICAZIONE:

POSIZIONE	NOMINATIVO	PUNTEGGIO	NOTE
7	**LAFORGIA TIZIANA**	**10,000**	
8	**CARAPELLE ELENA**	**9,942**	
9	**FUSILLO DONATO**	**9,806**	
10	**CALABRESE GIANLUIGI**	**9,540**	
11	**FRANCO GIOVANNI**	**9,351**	
12	**GIORDANO CHIARA**	**9,206**	

FIRMATO
IL DIRETTORE GENERALE

ANTONIO SANGUEDOLCE

S.I.S.: REGIONE PUGLIA

MEDSPAI - SER020112

GRADUATORIA MEDICI SPECIALISTI

AREA PROFESSIONALE: MEDICI SPECIALISTI
ANNO RIFERIMENTO: 2020
STATO GRADUATORIA: DEFINITIVA

BRANCA: 11 - NEUROLOGIA
DATA DELIBERA:
NUM. DELIBERA:
DATA PUBBLICAZIONE:

POSIZIONE	NOMINATIVO	PUNTEGGIO	NOTE
13	**CUSANNO ANTONELLA**	**9,084**	
14	**GIGANTE ANGELO FABIO**	**9,068**	
15	**LANZA PIETRO POMPEO**	**9,000**	Data Spec.: 20/07/1988, Data Laurea: 24/07/1984, Data Nascita: 26/07/1957
16	**CROCIANI PAOLA**	**9,000**	Data Spec.: 18/07/1990, Data Laurea: 27/10/1986, Data Nascita: 17/10/1961
17	**MERLA FLAVIA**	**9,000**	Data Spec.: 23/07/1990, Data Laurea: 30/10/1985, Data Nascita: 14/02/1959
18	**FALCO FABIO**	**9,000**	Data Spec.: 17/07/1992, Data Laurea: 20/10/1988, Data Nascita: 02/08/1963

FIRMATO
IL DIRETTORE GENERALE

ANTONIO SANGUEDOLCE

GRADUATORIA MEDICI SPECIALISTI

AREA PROFESSIONALE: MEDICI SPECIALISTI
ANNO RIFERIMENTO: 2020
STATO GRADUATORIA: DEFINITIVA
BRANCA: 11 - NEUROLOGIA
DATA DELIBERA:
NUM. DELIBERA:
DATA PUBBLICAZIONE:

POSIZIONE	NOMINATIVO	PUNTEGGIO	NOTE
19	**LOSAVIO ERNESTO**	**9,000**	Data Spec.: 04/10/1993, Data Laurea: 11/07/1988, Data Nascita: 10/11/1961
20	**PONTRELLI BARTOLOMEO RENATO**	**9,000**	Data Spec.: 23/07/1994, Data Laurea: 09/04/1990, Data Nascita: 03/06/1963
21	**PICCIOLA EMILIA**	**9,000**	Data Spec.: 27/11/1997, Data Laurea: 16/06/1992, Data Nascita: 18/08/1966
22	**D'APARO CROCIFISSA CINZIA**	**9,000**	Data Spec.: 07/11/2000, Data Laurea: 04/07/1995, Data Nascita: 26/10/1971
23	**DE LEO MARCO**	**9,000**	Data Spec.: 25/11/2000, Data Laurea: 12/11/1994, Data Nascita: 28/06/1969
24	**COLOGNO DANIELA**	**9,000**	Data Spec.: 20/11/2002, Data Laurea: 15/07/1997, Data Nascita: 18/12/1971

FIRMATO
IL DIRETTORE GENERALE

ANTONIO SANGUEDOLCE

S.I.S.: REGIONE PUGLIA

MEDSPAI - SER020112

GRADUATORIA MEDICI SPECIALISTI

AREA PROFESSIONALE: MEDICI SPECIALISTI
ANNO RIFERIMENTO: 2020
STATO GRADUATORIA: DEFINITIVA
BRANCA: 11 - NEUROLOGIA
DATA DELIBERA:
NUM. DELIBERA:
DATA PUBBLICAZIONE:

POSIZIONE	NOMINATIVO	PUNTEGGIO	NOTE
25	**ZENZOLA ANGELO**	**9,000**	Data Spec.: 11/11/2003, Data Laurea: 17/10/1997, Data Nascita: 29/12/1972
26	**ZOCCOLELLA STEFANO**	**9,000**	Data Spec.: 05/11/2004, Data Laurea: 18/10/1998, Data Nascita: 12/10/1972
27	**RUSSO ILENIA**	**9,000**	Data Spec.: 24/10/2006, Data Laurea: 09/11/2000, Data Nascita: 15/10/1974
28	**SANCILIO MARIA**	**9,000**	Data Spec.: 02/11/2007, Data Laurea: 22/04/2002, Data Nascita: 05/05/1976
29	**TINELLI ANGELICA**	**9,000**	Data Spec.: 30/10/2008, Data Laurea: 24/10/2003, Data Nascita: 02/10/1978
30	**PRONTERA MARIAPIA**	**9,000**	Data Spec.: 30/10/2008, Data Laurea: 24/10/2003, Data Nascita: 15/08/1978

FIRMATO
IL DIRETTORE GENERALE

ANTONIO SANGUEDOLCE

GRADUATORIA MEDICI SPECIALISTI

AREA PROFESSIONALE: MEDICI SPECIALISTI
ANNO RIFERIMENTO: 2020
STATO GRADUATORIA: DEFINITIVA
BRANCA: 11 - NEUROLOGIA
DATA DELIBERA:
NUM. DELIBERA:
DATA PUBBLICAZIONE:

POSIZIONE	NOMINATIVO	PUNTEGGIO	NOTE
31	**SANTO SABATO MONICA**	**9,000**	Data Spec.: 21/09/2009, Data Laurea: 26/10/2004, Data Nascita: 25/01/1979
32	**BIANCARDI MARIA EMMA**	**9,000**	Data Spec.: 16/11/2010, Data Laurea: 31/03/2006, Data Nascita: 25/08/1979
33	**MERCURIO ALESSIO SIMONE**	**9,000**	Data Spec.: 01/12/2010, Data Laurea: 15/07/2005, Data Nascita: 17/12/1974
34	**PLANTONE DOMENICO**	**9,000**	Data Spec.: 23/06/2011, Data Laurea: 24/07/2008, Data Nascita: 27/06/1984
35	**SERPINO CLAUDIA**	**9,000**	Data Spec.: 24/07/2012, Data Laurea: 28/02/2006, Data Nascita: 02/02/1981
36	**PELLICCIARI ROBERTA**	**9,000**	Data Spec.: 14/03/2013, Data Laurea: 18/07/2007, Data Nascita: 12/10/1981

FIRMATO
IL DIRETTORE GENERALE

ANTONIO SANGUEDOLCE

S.I.S.: **REGIONE PUGLIA**

MEDSPAI - SER020112

GRADUATORIA MEDICI SPECIALISTI

AREA PROFESSIONALE: MEDICI SPECIALISTI
ANNO RIFERIMENTO: 2020
STATO GRADUATORIA: DEFINITIVA
BRANCA: 11 - NEUROLOGIA
DATA DELIBERA:
NUM. DELIBERA:
DATA PUBBLICAZIONE:

POSIZIONE	NOMINATIVO	PUNTEGGIO	NOTE
37	**FERRARA MARIANGELA SIPONTA**	**9,000**	Data Spec.: 20/06/2014, Data Laurea: 24/07/2008, Data Nascita: 07/05/1980
38	**LIUZZI DANIELE**	**9,000**	Data Spec.: 05/05/2015, Data Laurea: 18/07/2008, Data Nascita: 16/08/1983
39	**ROMEO MARZIA ANITA**	**9,000**	Data Spec.: 26/05/2015, Data Laurea: 30/09/2009, Data Nascita: 07/03/1984
40	**MANCINO PAOLA VINCENZA**	**9,000**	Data Spec.: 24/07/2018, Data Laurea: 29/03/2011, Data Nascita: 16/10/1985
41	**INTRONA ALESSANDRO**	**9,000**	Data Spec.: 05/12/2018, Data Laurea: 26/07/2013, Data Nascita: 06/09/1988
42	**PATI ALBA ROSA**	**9,000**	Data Spec.: 10/12/2018, Data Laurea: 16/07/2013, Data Nascita: 31/01/1988

FIRMATO
IL DIRETTORE GENERALE

ANTONIO SANGUEDOLCE

GRADUATORIA MEDICI SPECIALISTI

AREA PROFESSIONALE: MEDICI SPECIALISTI
ANNO RIFERIMENTO: 2020
STATO GRADUATORIA: DEFINITIVA
BRANCA: 11 - NEUROLOGIA
DATA DELIBERA:
NUM. DELIBERA:
DATA PUBBLICAZIONE:

POSIZIONE	NOMINATIVO	PUNTEGGIO	NOTE
43	**GRASSO ROBERTA**	**8,782**	
44	**DESANTIS ROBERTO**	**8,666**	
45	**CARLUCCIO MARIA ALESSANDRA**	**8,432**	
46	**TROITO MARIA**	**8,129**	
47	**DE STEFANO GABRIELLA**	**8,054**	
48	**RODRIGUEZ MIRELLA**	**8,000**	Data Spec.: 05/07/1986, Data Laurea: 09/07/1982, Data Nascita: 02/10/1952

FIRMATO
IL DIRETTORE GENERALE

ANTONIO SANGUEDOLCE

S.I.S.: REGIONE PUGLIA

MEDSPAI - SER020112

GRADUATORIA MEDICI SPECIALISTI

AREA PROFESSIONALE: MEDICI SPECIALISTI
ANNO RIFERIMENTO: 2020
STATO GRADUATORIA: DEFINITIVA
BRANCA: 11 - NEUROLOGIA
DATA DELIBERA:
NUM. DELIBERA:
DATA PUBBLICAZIONE:

POSIZIONE	NOMINATIVO	PUNTEGGIO	NOTE
49	**OSTILLIO GIUSEPPE**	**8,000**	Data Spec.: 20/07/1988, Data Laurea: 05/07/1984, Data Nascita: 21/06/1959
50	**GAGLIARDI DELIO**	**8,000**	Data Spec.: 11/07/1990, Data Laurea: 11/04/1986, Data Nascita: 28/04/1959
51	**D'URSI RAFFAELE**	**8,000**	Data Spec.: 11/07/1990, Data Laurea: 04/07/1986, Data Nascita: 09/07/1957
52	**FOGLI DANILO**	**8,000**	Data Spec.: 22/07/1991, Data Laurea: 31/10/1985, Data Nascita: 24/06/1957
53	**GAROFALO LIBORIA**	**8,000**	Data Spec.: 30/11/1991, Data Laurea: 17/07/1987, Data Nascita: 11/06/1960
54	**MARZULLO MASSIMO**	**8,000**	Data Spec.: 07/12/1991, Data Laurea: 13/11/1987, Data Nascita: 13/05/1960

FIRMATO
IL DIRETTORE GENERALE

ANTONIO SANGUEDOLCE

GRADUATORIA MEDICI SPECIALISTI

AREA PROFESSIONALE: MEDICI SPECIALISTI
ANNO RIFERIMENTO: 2020
STATO GRADUATORIA: DEFINITIVA

BRANCA: 11 - NEUROLOGIA
DATA DELIBERA:
NUM. DELIBERA:
DATA PUBBLICAZIONE:

POSIZIONE	NOMINATIVO	PUNTEGGIO	NOTE
55	**TREVISI GIOVANNA**	**8,000**	Data Spec.: 18/07/1992, Data Laurea: 20/07/1987, Data Nascita: 26/11/1959
56	**FRATTA GIOVANNI MATTEO**	**8,000**	Data Spec.: 18/11/1994, Data Laurea: 03/04/1990, Data Nascita: 26/09/1957
57	**SOLIMANDO ROSANNA**	**8,000**	Data Spec.: 13/10/1995, Data Laurea: 13/07/1988, Data Nascita: 22/10/1959
58	**BOCCADAMO ALBERTO**	**8,000**	Data Spec.: 29/11/1999, Data Laurea: 24/10/1995, Data Nascita: 29/12/1969
59	**OTTAVIANO SALVATORE**	**8,000**	Data Spec.: 02/11/2007, Data Laurea: 27/10/2000, Data Nascita: 27/10/1973
60	**PIZZOLLA PAOLA**	**8,000**	Data Spec.: 05/11/2009, Data Laurea: 27/07/2004, Data Nascita: 07/12/1976

FIRMATO
IL DIRETTORE GENERALE

ANTONIO SANGUEDOLCE

S.I.S.: REGIONE PUGLIA

MEDSPAI - SER020112

GRADUATORIA MEDICI SPECIALISTI

AREA PROFESSIONALE: MEDICI SPECIALISTI
ANNO RIFERIMENTO: 2020
STATO GRADUATORIA: DEFINITIVA
BRANCA: 11 - NEUROLOGIA
DATA DELIBERA:
NUM. DELIBERA:
DATA PUBBLICAZIONE:

POSIZIONE	NOMINATIVO	PUNTEGGIO	NOTE
61	**RIZZO ANNALISA**	**8,000**	Data Spec.: 09/11/2009, Data Laurea: 17/11/2003, Data Nascita: 12/02/1977
62	**D'ONGHIA MARIANGELA**	**8,000**	Data Spec.: 05/05/2015, Data Laurea: 03/03/2008, Data Nascita: 04/01/1981
63	**DI QUARTO GAETANO**	**7,000**	Data Spec.: 20/07/1988, Data Laurea: 30/11/1984, Data Nascita: 13/06/1957
64	**DI GENNARO ANGELA**	**7,000**	Data Spec.: 12/07/1989, Data Laurea: 30/11/1984, Data Nascita: 28/05/1955
65	**SASSO CARMELO**	**7,000**	Data Spec.: 18/07/1992, Data Laurea: 20/10/1988, Data Nascita: 23/03/1961
66	**CARBONE ANTONIO**	**7,000**	Data Spec.: 15/07/1993, Data Laurea: 06/12/1988, Data Nascita: 15/01/1961

FIRMATO
IL DIRETTORE GENERALE

ANTONIO SANGUEDOLCE

GRADUATORIA MEDICI SPECIALISTI

AREA PROFESSIONALE: MEDICI SPECIALISTI
ANNO RIFERIMENTO: 2020
STATO GRADUATORIA: DEFINITIVA

BRANCA: 11 - NEUROLOGIA
DATA DELIBERA:
NUM. DELIBERA:
DATA PUBBLICAZIONE:

POSIZIONE	NOMINATIVO	PUNTEGGIO	NOTE
67	**PEZZULLA MICHELE**	**7,000**	Data Spec.: 23/07/1994, Data Laurea: 20/07/1989, Data Nascita: 29/10/1961
68	**PESARE ANGELA**	**7,000**	Data Spec.: 21/12/1994, Data Laurea: 12/07/1989, Data Nascita: 23/07/1960
69	**RINI LOREDANA ROSA MARIA**	**7,000**	Data Spec.: 23/06/2014, Data Laurea: 17/07/1986, Data Nascita: 31/08/1960
70	**RUSSO ANTONIO**	**5,000**	Data Spec.: 19/10/1992, Data Laurea: 26/10/1987, Data Nascita: 13/10/1958
71	**PARISI PASQUALE**	**5,000**	Data Spec.: 16/11/1994, Data Laurea: 23/10/1990, Data Nascita: 06/05/1962
72	**GUERRA MARIA PIA**	**5,000**	Data Spec.: 26/11/1994, Data Laurea: 12/11/1990, Data Nascita: 21/11/1961

FIRMATO
IL DIRETTORE GENERALE

ANTONIO SANGUEDOLCE

S.I.S.: REGIONE PUGLIA

MEDSPAI - SER020112

GRADUATORIA MEDICI SPECIALISTI

AREA PROFESSIONALE: MEDICI SPECIALISTI
ANNO RIFERIMENTO: 2020
STATO GRADUATORIA: DEFINITIVA

BRANCA: 11 - NEUROLOGIA
DATA DELIBERA:
NUM. DELIBERA:
DATA PUBBLICAZIONE:

POSIZIONE	NOMINATIVO	PUNTEGGIO	NOTE
73	**POZZOLANTE RENATO**	**5,000**	Data Spec.: 15/06/2006, Data Laurea: 23/03/1995, Data Nascita: 12/11/1964
74	**RAGUSO ANNA MARIA**	**4,272**	
75	**BALESTRUCCI LORELLA**	**4,000**	

FIRMATO
IL DIRETTORE GENERALE

ANTONIO SANGUEDOLCE

GRADUATORIA MEDICI SPECIALISTI

AREA PROFESSIONALE: MEDICI SPECIALISTI
ANNO RIFERIMENTO: 2020
STATO GRADUATORIA: DEFINITIVA
BRANCA: 41 - NEUROPSICHIATRIA INFANTILE
DATA DELIBERA:
NUM. DELIBERA:
DATA PUBBLICAZIONE:

POSIZIONE	NOMINATIVO	PUNTEGGIO	NOTE
1	**GIANNELLI FRANCESCA**	**13,491**	
2	**LUCARELLI ELISABETTA ANNA**	**13,472**	
3	**GIOIA FLAVIO**	**12,113**	
4	**STANCA MARIELLA**	**11,850**	
5	**DE RINALDIS MARTA**	**9,000**	
6	**GENNARO LEONARDA ANNA**	**8,000**	Data Spec.: 19/11/2007, Data Laurea: 19/10/2001, Data Nascita: 28/07/1975

FIRMATO
IL DIRETTORE GENERALE

ANTONIO SANGUEDOLCE

S.I.S.: REGIONE PUGLIA

MEDSPAI - SER020112

GRADUATORIA MEDICI SPECIALISTI

AREA PROFESSIONALE: MEDICI SPECIALISTI
ANNO RIFERIMENTO: 2020
STATO GRADUATORIA: DEFINITIVA

BRANCA: 41 - NEUROPSICHIATRIA INFANTILE
DATA DELIBERA:
NUM. DELIBERA:
DATA PUBBLICAZIONE:

POSIZIONE	NOMINATIVO	PUNTEGGIO	NOTE
7	**CAPRIOTTI NADIA**	**8,000**	Data Spec.: 25/11/2008, Data Laurea: 12/11/2002, Data Nascita: 29/11/1975
8	**FANIZZA ISABELLA**	**8,000**	Data Spec.: 28/10/2010, Data Laurea: 21/04/2005, Data Nascita: 08/09/1971

FIRMATO
IL DIRETTORE GENERALE

ANTONIO SANGUEDOLCE

GRADUATORIA MEDICI SPECIALISTI

AREA PROFESSIONALE: MEDICI SPECIALISTI
ANNO RIFERIMENTO: 2020
STATO GRADUATORIA: DEFINITIVA

BRANCA: 12 - OCULISTICA
DATA DELIBERA:
NUM. DELIBERA:
DATA PUBBLICAZIONE:

POSIZIONE	NOMINATIVO	PUNTEGGIO	NOTE
1	**MINERVINI MARIA**	**47,011**	
2	**TINELLI ANGELA**	**40,115**	
3	**GUERRIERI DONATO**	**36,993**	
4	**GUERRA MONICA**	**36,786**	
5	**VITALE COSIMO DAMIANO**	**36,595**	
6	**GENNARO MASSIMO**	**32,869**	

FIRMATO
IL DIRETTORE GENERALE

ANTONIO SANGUEDOLCE

S.I.S.: REGIONE PUGLIA

MEDSPAI - SER020112

GRADUATORIA MEDICI SPECIALISTI

AREA PROFESSIONALE: MEDICI SPECIALISTI
ANNO RIFERIMENTO: 2020
STATO GRADUATORIA: DEFINITIVA

BRANCA: 12 - OCULISTICA
DATA DELIBERA:
NUM. DELIBERA:
DATA PUBBLICAZIONE:

POSIZIONE	NOMINATIVO	PUNTEGGIO	NOTE
7	**PROVENZANO ROBERTO**	**31,194**	
8	**FIORE SARA**	**28,256**	
9	**IACOVIELLO TARCISIO**	**27,340**	
10	**DIGESU' ILARIA**	**26,534**	
11	**LIPPOLIS GIUSEPPE**	**26,254**	
12	**SFIRRA MARIA EMANUELA**	**24,385**	

FIRMATO
IL DIRETTORE GENERALE

ANTONIO SANGUEDOLCE

GRADUATORIA MEDICI SPECIALISTI

AREA PROFESSIONALE: MEDICI SPECIALISTI
ANNO RIFERIMENTO: 2020
STATO GRADUATORIA: DEFINITIVA

BRANCA: 12 - OCULISTICA
DATA DELIBERA:
NUM. DELIBERA:
DATA PUBBLICAZIONE:

POSIZIONE	NOMINATIVO	PUNTEGGIO	NOTE
13	**MININNI FABIO**	**23,964**	
14	**DE CARLO ALESSANDRO**	**23,878**	
15	**TUCCI FILOMENA**	**23,041**	
16	**ROSSIELLO GIULIA**	**22,162**	
17	**SPORTELLI MARIANGELA**	**21,011**	
18	**RODIO NATALE**	**20,755**	

FIRMATO
IL DIRETTORE GENERALE

ANTONIO SANGUEDOLCE

S.I.S.: REGIONE PUGLIA

MEDSPAI - SER020112

GRADUATORIA MEDICI SPECIALISTI

AREA PROFESSIONALE: MEDICI SPECIALISTI
ANNO RIFERIMENTO: 2020
STATO GRADUATORIA: DEFINITIVA

BRANCA: 12 - OCULISTICA
DATA DELIBERA:
NUM. DELIBERA:
DATA PUBBLICAZIONE:

POSIZIONE	NOMINATIVO	PUNTEGGIO	NOTE
19	**BALDUCCI ITALO**	**19,367**	
20	**MESSINA ADANUNZIA**	**19,345**	
21	**LIGORI MARIA VALERIA**	**17,016**	
22	**SCRIMIERI FRANCESCA LUIGIA**	**16,893**	
23	**RUGGERI ENRICA**	**16,223**	
24	**PUCE PATRIZIA**	**16,028**	

FIRMATO
IL DIRETTORE GENERALE

ANTONIO SANGUEDOLCE

GRADUATORIA MEDICI SPECIALISTI

AREA PROFESSIONALE: MEDICI SPECIALISTI
ANNO RIFERIMENTO: 2020
STATO GRADUATORIA: DEFINITIVA

BRANCA: 12 - OCULISTICA
DATA DELIBERA:
NUM. DELIBERA:
DATA PUBBLICAZIONE:

POSIZIONE	NOMINATIVO	PUNTEGGIO	NOTE
25	**SCAMARCIO NICOLETTA**	**14,738**	
26	**MONTRONE LUCREZIA**	**14,303**	
27	**FRUGIS NICOLA**	**14,243**	
28	**GAROFALO ANNA FLORIANA**	**13,809**	
29	**DI MARZO DANIELA**	**13,466**	
30	**DI CATALDO MARIA GRAZIA**	**13,155**	

FIRMATO
IL DIRETTORE GENERALE

ANTONIO SANGUEDOLCE

S.I.S.: REGIONE PUGLIA

MEDSPAI - SER020112

GRADUATORIA MEDICI SPECIALISTI

AREA PROFESSIONALE: MEDICI SPECIALISTI
ANNO RIFERIMENTO: 2020
STATO GRADUATORIA: DEFINITIVA
BRANCA: 12 - OCULISTICA
DATA DELIBERA:
NUM. DELIBERA:
DATA PUBBLICAZIONE:

POSIZIONE	NOMINATIVO	PUNTEGGIO	NOTE
31	**BRESCIA ALBERTO**	**13,025**	
32	**TRITTO TIZIANA**	**12,755**	
33	**GARRUTI ANNAMARIA**	**12,662**	
34	**DELCURATOLO MARIA VINCENZA**	**12,389**	
35	**CARRILLO PASCAL**	**12,116**	
36	**GEMMA RAFFAELE**	**11,709**	

FIRMATO
IL DIRETTORE GENERALE

ANTONIO SANGUEDOLCE

GRADUATORIA MEDICI SPECIALISTI

AREA PROFESSIONALE: MEDICI SPECIALISTI
ANNO RIFERIMENTO: 2020
STATO GRADUATORIA: DEFINITIVA

BRANCA: 12 - OCULISTICA
DATA DELIBERA:
NUM. DELIBERA:
DATA PUBBLICAZIONE:

POSIZIONE	NOMINATIVO	PUNTEGGIO	NOTE
37	**EPIFANI ENRICO**	**11,488**	
38	**LIOTINO GIANLUCA**	**11,386**	
39	**FALCO ANNA**	**11,337**	
40	**METRANGOLO CRISTIAN**	**11,189**	
41	**CIARDO DANIELA**	**11,039**	
42	**SPINAZZOLA GIOVANNI FRANCESCO**	**11,019**	

FIRMATO
IL DIRETTORE GENERALE

ANTONIO SANGUEDOLCE

S.I.S.: REGIONE PUGLIA

MEDSPAI - SER020112

GRADUATORIA MEDICI SPECIALISTI

AREA PROFESSIONALE: MEDICI SPECIALISTI
ANNO RIFERIMENTO: 2020
STATO GRADUATORIA: DEFINITIVA
BRANCA: 12 - OCULISTICA
DATA DELIBERA:
NUM. DELIBERA:
DATA PUBBLICAZIONE:

POSIZIONE	NOMINATIVO	PUNTEGGIO	NOTE
43	**CATELLA NATALIA**	**10,940**	
44	**DE GIGLIO ANTONIO**	**10,932**	
45	**DIPIETRO ALESSIA**	**10,646**	
46	**COLASANTE MARTINA**	**10,245**	
47	**CIRACI' LORENZA**	**10,199**	
48	**ALESSIO MARIO**	**10,097**	

FIRMATO
IL DIRETTORE GENERALE

ANTONIO SANGUEDOLCE

GRADUATORIA MEDICI SPECIALISTI

AREA PROFESSIONALE: MEDICI SPECIALISTI
ANNO RIFERIMENTO: 2020
STATO GRADUATORIA: DEFINITIVA
BRANCA: 12 - OCULISTICA
DATA DELIBERA:
NUM. DELIBERA:
DATA PUBBLICAZIONE:

POSIZIONE	NOMINATIVO	PUNTEGGIO	NOTE
49	**MITRUGNO SILVIA**	**9,972**	
50	**BASILE ANTONIO**	**9,825**	
51	**LORUSSO STEFANO VITTORIO**	**9,440**	
52	**COLUCCI RAFFAELLA**	**9,328**	
53	**LANZA ANGELA**	**9,251**	
54	**LA TEGOLA ADRIANA**	**9,120**	

FIRMATO
IL DIRETTORE GENERALE

ANTONIO SANGUEDOLCE

S.I.S.: REGIONE PUGLIA

MEDSPAI - SER020112

GRADUATORIA MEDICI SPECIALISTI

AREA PROFESSIONALE: MEDICI SPECIALISTI
ANNO RIFERIMENTO: 2020
STATO GRADUATORIA: DEFINITIVA
BRANCA: 12 - OCULISTICA
DATA DELIBERA:
NUM. DELIBERA:
DATA PUBBLICAZIONE:

POSIZIONE	NOMINATIVO	PUNTEGGIO	NOTE
55	**SPADA STEFANIA**	**9,118**	
56	**GIANNICO MARIA ILARIA**	**9,030**	
57	**SORRENTO GIUSEPPE**	**9,000**	Data Spec.: 24/07/1987, Data Laurea: 07/07/1982, Data Nascita: 10/03/1958
58	**MOTOLA ATTILIO**	**9,000**	Data Spec.: 24/07/1987, Data Laurea: 12/11/1983, Data Nascita: 15/09/1955
59	**ZITO MICHELE**	**9,000**	Data Spec.: 11/10/1989, Data Laurea: 24/07/1984, Data Nascita: 25/03/1961
60	**PENNETTA GIULIO**	**9,000**	Data Spec.: 28/06/1993, Data Laurea: 30/06/1989, Data Nascita: 07/06/1960

FIRMATO
IL DIRETTORE GENERALE

ANTONIO SANGUEDOLCE

GRADUATORIA MEDICI SPECIALISTI

AREA PROFESSIONALE: MEDICI SPECIALISTI
ANNO RIFERIMENTO: 2020
STATO GRADUATORIA: DEFINITIVA

BRANCA: 12 - OCULISTICA
DATA DELIBERA:
NUM. DELIBERA:
DATA PUBBLICAZIONE:

POSIZIONE	NOMINATIVO	PUNTEGGIO	NOTE
61	**VENA FRANCESCO PAOLO**	**9,000**	Data Spec.: 16/10/1996, Data Laurea: 09/04/1991, Data Nascita: 21/04/1964
62	**TISCI MARIA ANTONIETA**	**9,000**	Data Spec.: 30/10/1998, Data Laurea: 14/07/1994, Data Nascita: 17/03/1968
63	**DE SANTIS RACHELE**	**9,000**	Data Spec.: 21/11/2007, Data Laurea: 25/07/2002, Data Nascita: 13/07/1976
64	**PELLEGRINO FILOMENA**	**9,000**	Data Spec.: 15/12/2011, Data Laurea: 16/10/2002, Data Nascita: 16/11/1975
65	**AGEA LUCIANA**	**9,000**	Data Spec.: 13/04/2017, Data Laurea: 30/03/2011, Data Nascita: 15/03/1980
66	**MILANO VIRGINIA**	**9,000**	Data Spec.: 25/07/2018, Data Laurea: 31/10/2012, Data Nascita: 08/09/1986

FIRMATO
IL DIRETTORE GENERALE

ANTONIO SANGUEDOLCE

S.I.S.: REGIONE PUGLIA

MEDSPAI - SER020112

GRADUATORIA MEDICI SPECIALISTI

AREA PROFESSIONALE: MEDICI SPECIALISTI
ANNO RIFERIMENTO: 2020
STATO GRADUATORIA: DEFINITIVA
BRANCA: 12 - OCULISTICA
DATA DELIBERA:
NUM. DELIBERA:
DATA PUBBLICAZIONE:

POSIZIONE	NOMINATIVO	PUNTEGGIO	NOTE
67	**BROCCA DANIELE**	**9,000**	Data Spec.: 03/12/2018, Data Laurea: 22/10/2013, Data Nascita: 04/06/1988
68	**BINI VITO**	**9,000**	Data Spec.: 05/12/2018, Data Laurea: 25/10/2013, Data Nascita: 30/05/1987
69	**COCOZZA GIULIANA**	**9,000**	Data Spec.: 09/12/2018, Data Laurea: 19/07/2013, Data Nascita: 05/07/1986
70	**PUZO PASQUALE**	**9,000**	Data Spec.: 11/01/2019, Data Laurea: 23/03/2012, Data Nascita: 21/02/1986
71	**RUSSO ALESSANDRA**	**8,788**	
72	**CIRULLI LEONARDO**	**8,723**	

FIRMATO
IL DIRETTORE GENERALE

ANTONIO SANGUEDOLCE

GRADUATORIA MEDICI SPECIALISTI

AREA PROFESSIONALE: MEDICI SPECIALISTI
ANNO RIFERIMENTO: 2020
STATO GRADUATORIA: DEFINITIVA
BRANCA: 12 - OCULISTICA
DATA DELIBERA:
NUM. DELIBERA:
DATA PUBBLICAZIONE:

POSIZIONE	NOMINATIVO	PUNTEGGIO	NOTE
73	**IMPERIO MASSIMO**	**8,533**	
74	**TORTELLO CANNATA ANTONIO**	**8,444**	
75	**CICCARELLI MARIA**	**8,404**	
76	**PALMA MODONI ANDREA**	**8,279**	
77	**GIURGOLA GIOVANNI**	**8,000**	Data Spec.: 09/06/1980, Data Laurea: 27/10/1976, Data Nascita: 24/11/1951
78	**MUCI AGOSTINO**	**8,000**	Data Spec.: 06/07/1990, Data Laurea: 21/07/1986, Data Nascita: 19/10/1961

FIRMATO
IL DIRETTORE GENERALE

ANTONIO SANGUEDOLCE

S.I.S.: REGIONE PUGLIA

MEDSPAI - SER020112

GRADUATORIA MEDICI SPECIALISTI

AREA PROFESSIONALE: MEDICI SPECIALISTI
ANNO RIFERIMENTO: 2020
STATO GRADUATORIA: DEFINITIVA

BRANCA: 12 - OCULISTICA
DATA DELIBERA:
NUM. DELIBERA:
DATA PUBBLICAZIONE:

POSIZIONE	NOMINATIVO	PUNTEGGIO	NOTE
79	**FILONI CLAUDIO ANTIMO**	**8,000**	Data Spec.: 11/10/1995, Data Laurea: 23/10/1990, Data Nascita: 06/04/1959
80	**SERRA MARIA**	**8,000**	Data Spec.: 14/11/1995, Data Laurea: 13/11/1990, Data Nascita: 11/04/1961
81	**ARMENISE GIUSEPPE**	**8,000**	Data Spec.: 14/11/1997, Data Laurea: 06/11/1992, Data Nascita: 04/09/1967
82	**VALENZANO EMANUELE**	**8,000**	Data Spec.: 12/11/1999, Data Laurea: 12/04/1994, Data Nascita: 13/05/1968
83	**CARDASCIA NICOLA**	**8,000**	Data Spec.: 17/11/2000, Data Laurea: 26/09/1994, Data Nascita: 05/09/1969
84	**COSTA MARIA CARMELA**	**8,000**	Data Spec.: 12/12/2003, Data Laurea: 19/10/1999, Data Nascita: 15/07/1973

FIRMATO
IL DIRETTORE GENERALE

ANTONIO SANGUEDOLCE

GRADUATORIA MEDICI SPECIALISTI

AREA PROFESSIONALE: MEDICI SPECIALISTI
ANNO RIFERIMENTO: 2020
STATO GRADUATORIA: DEFINITIVA
BRANCA: 12 - OCULISTICA
DATA DELIBERA:
NUM. DELIBERA:
DATA PUBBLICAZIONE:

POSIZIONE	NOMINATIVO	PUNTEGGIO	NOTE
85	**BERLINGERIO VITO MASSIMILIANO**	**8,000**	Data Spec.: 01/12/2017, Data Laurea: 28/10/2010, Data Nascita: 27/04/1980
86	**SEMIKOVA MARIA**	**7,311**	
87	**DONVITO GIUSEPPE**	**7,000**	Data Spec.: 15/07/1991, Data Laurea: 10/04/1987, Data Nascita: 10/08/1961
88	**FERRANDINO ANTONIO**	**7,000**	Data Spec.: 02/07/1992, Data Laurea: 30/10/1987, Data Nascita: 04/10/1960
89	**TENERELLI FRANCESCO**	**7,000**	Data Spec.: 21/10/1993, Data Laurea: 11/11/1987, Data Nascita: 04/11/1961
90	**MARTINI RICCARDO**	**7,000**	Data Spec.: 18/10/2001, Data Laurea: 08/04/1995, Data Nascita: 04/09/1968

FIRMATO
IL DIRETTORE GENERALE

ANTONIO SANGUEDOLCE

S.I.S.: REGIONE PUGLIA

MEDSPAI - SER020112

GRADUATORIA MEDICI SPECIALISTI

AREA PROFESSIONALE: MEDICI SPECIALISTI
ANNO RIFERIMENTO: 2020
STATO GRADUATORIA: DEFINITIVA
BRANCA: 12 - OCULISTICA
DATA DELIBERA:
NUM. DELIBERA:
DATA PUBBLICAZIONE:

POSIZIONE	NOMINATIVO	PUNTEGGIO	NOTE
91	**SAN MARTINO PIETRO**	**6,969**	
92	**CECI GUGLIELMO**	**5,000**	Data Spec.: 24/10/2003, Data Laurea: 17/10/1997, Data Nascita: 27/12/1967
93	**SCALONE PIETRO**	**5,000**	Data Spec.: 24/10/2005, Data Laurea: 11/11/1994, Data Nascita: 23/11/1967

FIRMATO
IL DIRETTORE GENERALE

ANTONIO SANGUEDOLCE

GRADUATORIA MEDICI SPECIALISTI

AREA PROFESSIONALE: MEDICI SPECIALISTI
ANNO RIFERIMENTO: 2020
STATO GRADUATORIA: DEFINITIVA

BRANCA: 109 - ODONTOIATRIA
DATA DELIBERA:
NUM. DELIBERA:
DATA PUBBLICAZIONE:

POSIZIONE	NOMINATIVO	PUNTEGGIO	NOTE
1	**DE SANTIS GIOVANNI**	**27,021**	
2	**DI CLAUDIO CLAUDIA**	**19,233**	
3	**BARBETTI SIMONE**	**18,897**	
4	**LIGUORI MARINA LAURA**	**18,356**	
5	**MADANAS IRENE**	**18,092**	
6	**BAFUNNO RAFFAELE**	**16,982**	

FIRMATO
IL DIRETTORE GENERALE

ANTONIO SANGUEDOLCE

S.I.S.: REGIONE PUGLIA

MEDSPAI - SER020112

GRADUATORIA MEDICI SPECIALISTI

AREA PROFESSIONALE: MEDICI SPECIALISTI
ANNO RIFERIMENTO: 2020
STATO GRADUATORIA: DEFINITIVA

BRANCA: 109 - ODONTOIATRIA
DATA DELIBERA:
NUM. DELIBERA:
DATA PUBBLICAZIONE:

POSIZIONE	NOMINATIVO	PUNTEGGIO	NOTE
7	**SQUEO DE VILLAGOMEZ CARLO RODRIGO EMANUELE MAURIZI**	**16,676**	
8	**PRESICCE MARIO NICOLINO**	**16,664**	
9	**PODO BRUNETTI SALVATORE**	**15,276**	
10	**FERRANTE LAURA**	**15,176**	
11	**RUGGERI FABIO ANTONIO**	**13,540**	
12	**CARRIERI NICOLA**	**11,927**	

FIRMATO
IL DIRETTORE GENERALE

ANTONIO SANGUEDOLCE

GRADUATORIA MEDICI SPECIALISTI

AREA PROFESSIONALE: MEDICI SPECIALISTI
ANNO RIFERIMENTO: 2020
STATO GRADUATORIA: DEFINITIVA

BRANCA: 109 - ODONTOIATRIA
DATA DELIBERA:
NUM. DELIBERA:
DATA PUBBLICAZIONE:

POSIZIONE	NOMINATIVO	PUNTEGGIO	NOTE
13	**CAPONIO NICOLA**	**11,535**	
14	**STOMACI DARIO**	**11,180**	
15	**FLAMINIO FRANCESCO**	**11,132**	
16	**TROIANI ROBERTO**	**10,230**	
17	**MELILLO MICHELE**	**9,889**	
18	**ZIZZARI VINCENZO LUCA**	**9,836**	

FIRMATO
IL DIRETTORE GENERALE

ANTONIO SANGUEDOLCE

S.I.S.: REGIONE PUGLIA

MEDSPAI - SER020112

GRADUATORIA MEDICI SPECIALISTI

AREA PROFESSIONALE: MEDICI SPECIALISTI
ANNO RIFERIMENTO: 2020
STATO GRADUATORIA: DEFINITIVA

BRANCA: 109 - ODONTOIATRIA
DATA DELIBERA:
NUM. DELIBERA:
DATA PUBBLICAZIONE:

POSIZIONE	NOMINATIVO	PUNTEGGIO	NOTE
19	**D'AMATI LUIGI**	**9,575**	
20	**FERRANTE FRANCO**	**9,354**	
21	**MUCEDOLA ALESSANDRO**	**9,336**	
22	**VIGLIAROLI ELOISA**	**9,173**	
23	**CAPOTOSTO ILARIA**	**9,114**	
24	**TONDO GIANCARLO**	**9,030**	

FIRMATO
IL DIRETTORE GENERALE

ANTONIO SANGUEDOLCE

GRADUATORIA MEDICI SPECIALISTI

AREA PROFESSIONALE: MEDICI SPECIALISTI
ANNO RIFERIMENTO: 2020
STATO GRADUATORIA: DEFINITIVA
BRANCA: 109 - ODONTOIATRIA
DATA DELIBERA:
NUM. DELIBERA:
DATA PUBBLICAZIONE:

POSIZIONE	NOMINATIVO	PUNTEGGIO	NOTE
25	**MANFREDI CLAUDIO**	**9,000**	Data Laurea: 22/07/1981, Data Nascita: 08/06/1956
26	**CHIRICO ERMINIO**	**9,000**	Data Laurea: 14/07/1984, Data Nascita: 25/03/1959
27	**MARINI CHIARA**	**9,000**	Data Laurea: 07/11/1988, Data Nascita: 08/04/1961
28	**ADDARIO PATRIZIA**	**9,000**	Data Laurea: 30/09/1992, Data Nascita: 08/11/1967
29	**DE SALVO ANTONINA**	**9,000**	Data Laurea: 31/10/1990, Data Nascita: 12/02/1961
30	**PORZANO ALESSANDRO P**	**9,000**	Data Laurea: 19/07/1993, Data Nascita: 19/02/1966

FIRMATO
IL DIRETTORE GENERALE

ANTONIO SANGUEDOLCE

S.I.S.: REGIONE PUGLIA

MEDSPAI - SER020112

GRADUATORIA MEDICI SPECIALISTI

AREA PROFESSIONALE: MEDICI SPECIALISTI
ANNO RIFERIMENTO: 2020
STATO GRADUATORIA: DEFINITIVA

BRANCA: 109 - ODONTOIATRIA
DATA DELIBERA:
NUM. DELIBERA:
DATA PUBBLICAZIONE:

POSIZIONE	NOMINATIVO	PUNTEGGIO	NOTE
31	**TORSELLO FERRUCCIO**	**9,000**	Data Laurea: 31/10/2002, Data Nascita: 19/04/1979
32	**GIANSIRACUSA PASQUALE**	**9,000**	Data Laurea: 29/10/1992, Data Nascita: 23/09/1966
33	**BALESTRUCCI ANTONIO**	**9,000**	Data Laurea: 07/04/1995, Data Nascita: 05/08/1968
34	**LORUSSO PAOLA**	**9,000**	Data Laurea: 19/04/2012, Data Nascita: 04/07/1987
35	**DE FLORIO IRIDE**	**9,000**	Data Laurea: 22/10/2013, Data Nascita: 14/11/1988
36	**QUARANTA CIRO**	**9,000**	Data Laurea: 24/09/2007, Data Nascita: 18/09/1982

FIRMATO
IL DIRETTORE GENERALE

ANTONIO SANGUEDOLCE

GRADUATORIA MEDICI SPECIALISTI

AREA PROFESSIONALE: MEDICI SPECIALISTI
ANNO RIFERIMENTO: 2020
STATO GRADUATORIA: DEFINITIVA

BRANCA: 109 - ODONTOIATRIA
DATA DELIBERA:
NUM. DELIBERA:
DATA PUBBLICAZIONE:

POSIZIONE	NOMINATIVO	PUNTEGGIO	NOTE
37	**AFFATATO FRANCESCO PAOLO**	**8,946**	
38	**PRONTERA AMEDEO**	**8,933**	
39	**LEUZZI FABRIZIO**	**8,588**	
40	**GALLUCCIO MICHELANGELA**	**8,317**	
41	**GALEANDRO MARIA GAETANA**	**8,231**	
42	**FINO FABRIZIA**	**8,056**	

FIRMATO
IL DIRETTORE GENERALE

ANTONIO SANGUEDOLCE

S.I.S.: REGIONE PUGLIA

MEDSPAI - SER020112

GRADUATORIA MEDICI SPECIALISTI

AREA PROFESSIONALE: MEDICI SPECIALISTI
ANNO RIFERIMENTO: 2020
STATO GRADUATORIA: DEFINITIVA

BRANCA: 109 - ODONTOIATRIA
DATA DELIBERA:
NUM. DELIBERA:
DATA PUBBLICAZIONE:

POSIZIONE	NOMINATIVO	PUNTEGGIO	NOTE
43	**TORSELLO MARCO GIUSEPPE**	**8,000**	Data Laurea: 22/07/1974, Data Nascita: 02/05/1950
44	**CASAMASSIMA MICHELE**	**8,000**	Data Laurea: 25/10/1983, Data Nascita: 02/01/1959
45	**ZUNINO ATTILIO FLAVIO**	**8,000**	Data Laurea: 29/10/1984, Data Nascita: 01/05/1957
46	**OLIVA BRUNO GIUSEPPE GIOVANNI**	**8,000**	Data Laurea: 07/11/1984, Data Nascita: 10/03/1960
47	**ROMANO BIAGIO**	**8,000**	Data Laurea: 11/07/1988, Data Nascita: 24/08/1964
48	**PATRUNO LUIGI**	**8,000**	Data Laurea: 28/10/1985, Data Nascita: 12/03/1959

FIRMATO
IL DIRETTORE GENERALE

ANTONIO SANGUEDOLCE

GRADUATORIA MEDICI SPECIALISTI

AREA PROFESSIONALE: MEDICI SPECIALISTI
ANNO RIFERIMENTO: 2020
STATO GRADUATORIA: DEFINITIVA
BRANCA: 109 - ODONTOIATRIA
DATA DELIBERA:
NUM. DELIBERA:
DATA PUBBLICAZIONE:

POSIZIONE	NOMINATIVO	PUNTEGGIO	NOTE
49	**PATRUNO MARIA LUISA**	**8,000**	Data Laurea: 05/12/1983, Data Nascita: 02/02/1956
50	**MUCI GIOVANNINO MARIA**	**8,000**	Data Laurea: 29/03/1988, Data Nascita: 18/04/1962
51	**FERRARI EVELINA**	**8,000**	Data Laurea: 23/07/1985, Data Nascita: 14/08/1962
52	**DE FLORIO NICOLA**	**8,000**	Data Laurea: 09/07/1990, Data Nascita: 22/05/1961
53	**PERRUCCI SALVATORE**	**8,000**	Data Laurea: 04/03/1991, Data Nascita: 12/03/1964
54	**ZAGARIA LUIGI**	**8,000**	Data Laurea: 26/10/1999, Data Nascita: 03/01/1971

FIRMATO
IL DIRETTORE GENERALE

ANTONIO SANGUEDOLCE

S.I.S.: REGIONE PUGLIA

MEDSPAI - SER020112

GRADUATORIA MEDICI SPECIALISTI

AREA PROFESSIONALE: MEDICI SPECIALISTI
ANNO RIFERIMENTO: 2020
STATO GRADUATORIA: DEFINITIVA
BRANCA: 109 - ODONTOIATRIA
DATA DELIBERA:
NUM. DELIBERA:
DATA PUBBLICAZIONE:

POSIZIONE	NOMINATIVO	PUNTEGGIO	NOTE
55	**STEFANELLI RAFFAELLA MARIA**	**8,000**	Data Laurea: 15/10/2001, Data Nascita: 18/07/1977
56	**DIODATI ALESSANDRA**	**8,000**	Data Laurea: 25/01/1983, Data Nascita: 01/05/1958
57	**ALLIGRI FEDERICA MARIA**	**8,000**	Data Laurea: 27/01/2010, Data Nascita: 20/01/1984
58	**ACCOTO LUIGI**	**8,000**	Data Laurea: 29/10/2010, Data Nascita: 02/05/1983
59	**STEFANELLI ANDREA**	**8,000**	Data Laurea: 30/03/2011, Data Nascita: 26/01/1984
60	**VOZZA CLAUDIO**	**8,000**	Data Laurea: 12/11/2013, Data Nascita: 27/05/1988

FIRMATO
IL DIRETTORE GENERALE

ANTONIO SANGUEDOLCE

GRADUATORIA MEDICI SPECIALISTI

AREA PROFESSIONALE: MEDICI SPECIALISTI
ANNO RIFERIMENTO: 2020
STATO GRADUATORIA: DEFINITIVA

BRANCA: 109 - ODONTOIATRIA
DATA DELIBERA:
NUM. DELIBERA:
DATA PUBBLICAZIONE:

POSIZIONE	NOMINATIVO	PUNTEGGIO	NOTE
61	**CASSESE ANTONELLA**	**7,800**	
62	**PAPAGNI GRAZIA**	**7,143**	
63	**CAPUTO CHRISTIAN**	**7,093**	
64	**CAMPOBASSO GIANNI**	**7,027**	
65	**CASAVOLA FELICE**	**7,000**	Data Laurea: 12/07/1988, Data Nascita: 30/01/1961
66	**LONGO GIUSEPPE**	**7,000**	Data Laurea: 26/10/1993, Data Nascita: 10/04/1970

FIRMATO
IL DIRETTORE GENERALE

ANTONIO SANGUEDOLCE

S.I.S.: REGIONE PUGLIA

MEDSPAI - SER020112

GRADUATORIA MEDICI SPECIALISTI

AREA PROFESSIONALE: MEDICI SPECIALISTI
ANNO RIFERIMENTO: 2020
STATO GRADUATORIA: DEFINITIVA

BRANCA: 109 - ODONTOIATRIA
DATA DELIBERA:
NUM. DELIBERA:
DATA PUBBLICAZIONE:

POSIZIONE	NOMINATIVO	PUNTEGGIO	NOTE
67	**DE MATTEIS MARIO**	**7,000**	Data Laurea: 18/02/1991, Data Nascita: 30/09/1964
68	**CASTELLUZZO GIUSEPPE**	**7,000**	Data Laurea: 10/04/1991, Data Nascita: 20/01/1961
69	**RIZZO ORAZIO ALBERTO**	**7,000**	Data Laurea: 09/10/1989, Data Nascita: 23/01/1964
70	**DE VITIS FRANCESCA**	**7,000**	Data Laurea: 21/10/2011, Data Nascita: 12/07/1987
71	**LALLO MATTEO**	**6,792**	
72	**VIZZIELLI LUCIANO**	**6,615**	

FIRMATO
IL DIRETTORE GENERALE

ANTONIO SANGUEDOLCE

GRADUATORIA MEDICI SPECIALISTI

AREA PROFESSIONALE: MEDICI SPECIALISTI
ANNO RIFERIMENTO: 2020
STATO GRADUATORIA: DEFINITIVA

BRANCA: 109 - ODONTOIATRIA
DATA DELIBERA:
NUM. DELIBERA:
DATA PUBBLICAZIONE:

POSIZIONE	NOMINATIVO	PUNTEGGIO	NOTE
73	**SAVOIA GIUSEPPE**	**6,000**	Data Laurea: 19/12/1980, Data Nascita: 14/06/1952
74	**ACHILLE NICOLA**	**6,000**	Data Laurea: 08/11/1984, Data Nascita: 02/07/1959
75	**SGARAMELLA NICOLA**	**6,000**	Data Laurea: 18/07/2008, Data Nascita: 22/12/1974
76	**SASSO DEBORA**	**5,676**	
77	**TOTO ANNA RITA**	**5,028**	
78	**FERRAMOSCA ETTORE**	**5,000**	Data Laurea: 08/11/1983, Data Nascita: 18/02/1956

FIRMATO
IL DIRETTORE GENERALE

ANTONIO SANGUEDOLCE

S.I.S.: REGIONE PUGLIA

MEDSPAI - SER020112

GRADUATORIA MEDICI SPECIALISTI

AREA PROFESSIONALE: MEDICI SPECIALISTI
ANNO RIFERIMENTO: 2020
STATO GRADUATORIA: DEFINITIVA

BRANCA: 109 - ODONTOIATRIA
DATA DELIBERA:
NUM. DELIBERA:
DATA PUBBLICAZIONE:

POSIZIONE	NOMINATIVO	PUNTEGGIO	NOTE
79	**RAPONE BIAGIO**	**5,000**	Data Laurea: 25/07/2007, Data Nascita: 19/01/1979
80	**LEO ORONZA**	**5,000**	Data Laurea: 25/07/1983, Data Nascita: 15/11/1956
81	**GARGANO EMANUELE**	**5,000**	Data Laurea: 10/04/1985, Data Nascita: 06/09/1957
82	**ELIA ALBERTO**	**5,000**	Data Laurea: 17/03/1990, Data Nascita: 21/04/1965
83	**GALEANDRO ANGELO**	**4,998**	
84	**GRECO KATIA**	**4,601**	

FIRMATO
IL DIRETTORE GENERALE

ANTONIO SANGUEDOLCE

GRADUATORIA MEDICI SPECIALISTI

AREA PROFESSIONALE: MEDICI SPECIALISTI
ANNO RIFERIMENTO: 2020
STATO GRADUATORIA: DEFINITIVA
BRANCA: 109 - ODONTOIATRIA
DATA DELIBERA:
NUM. DELIBERA:
DATA PUBBLICAZIONE:

POSIZIONE	NOMINATIVO	PUNTEGGIO	NOTE
85	**MORCIANO CRISTIAN**	**4,571**	
86	**PICCINNO EUGENIO**	**4,566**	
87	**CARBONARO PASQUALE PIO**	**4,438**	
88	**MANZULLI ANNAPAOLA**	**4,377**	
89	**LANOTTE GIOVANNI**	**4,139**	
90	**FALCO SAVERIO**	**4,000**	

FIRMATO
IL DIRETTORE GENERALE

ANTONIO SANGUEDOLCE

S.I.S.: REGIONE PUGLIA

MEDSPAI - SER020112

GRADUATORIA MEDICI SPECIALISTI

AREA PROFESSIONALE: MEDICI SPECIALISTI
ANNO RIFERIMENTO: 2020
STATO GRADUATORIA: DEFINITIVA

BRANCA: 109 - ODONTOIATRIA
DATA DELIBERA:
NUM. DELIBERA:
DATA PUBBLICAZIONE:

POSIZIONE	NOMINATIVO	PUNTEGGIO	NOTE
91	**SMALDONE GIOVANNI GIAMMARCO R**	**3,957**	
92	**POMARICO MARIA AMELIA**	**3,889**	
93	**TOMACELLI VINCENZO**	**3,872**	
94	**DE PASCALIS GABRIELE**	**3,827**	
95	**MAZZOTTA LUIGI PAOLO**	**3,825**	
96	**LOLLI FRANCESCO MARIA**	**3,516**	

FIRMATO
IL DIRETTORE GENERALE

ANTONIO SANGUEDOLCE

GRADUATORIA MEDICI SPECIALISTI

AREA PROFESSIONALE: MEDICI SPECIALISTI
ANNO RIFERIMENTO: 2020
STATO GRADUATORIA: DEFINITIVA

BRANCA: 109 - ODONTOIATRIA
DATA DELIBERA:
NUM. DELIBERA:
DATA PUBBLICAZIONE:

POSIZIONE	NOMINATIVO	PUNTEGGIO	NOTE
97	**SANTACROCE RAFFAELLA**	**3,465**	
98	**BISOGNO MARCO**	**3,403**	
99	**SARTORIO ALESSANDRA**	**3,234**	
100	**PESCHIULLI FABIO**	**3,187**	
101	**ROSATI GIULIA**	**3,146**	
102	**BORGIA VALENTINA**	**3,108**	

FIRMATO
IL DIRETTORE GENERALE

ANTONIO SANGUEDOLCE

S.I.S.: REGIONE PUGLIA

MEDSPAI - SER020112

GRADUATORIA MEDICI SPECIALISTI

AREA PROFESSIONALE: MEDICI SPECIALISTI
ANNO RIFERIMENTO: 2020
STATO GRADUATORIA: DEFINITIVA

BRANCA: 109 - ODONTOIATRIA
DATA DELIBERA:
NUM. DELIBERA:
DATA PUBBLICAZIONE:

POSIZIONE	NOMINATIVO	PUNTEGGIO	NOTE
103	**CESARANO ALFONSO**	**3,000**	Data Laurea: 20/07/2016, Data Nascita: 01/12/1971
104	**DI GIOIA CARLO**	**3,000**	Data Laurea: 26/07/2017, Data Nascita: 13/11/1987
105	**GIMMELLI BENIAMINO**	**3,000**	Data Laurea: 10/07/1987, Data Nascita: 15/11/1963
106	**CASCARANO FRANCESCA**	**3,000**	Data Laurea: 13/11/1990, Data Nascita: 29/06/1966
107	**LERARIO COSIMO GIOVANNI**	**3,000**	Data Laurea: 15/07/1991, Data Nascita: 30/12/1966
108	**DE LUCA STEFANIA**	**3,000**	Data Laurea: 21/10/1992, Data Nascita: 15/07/1968

FIRMATO
IL DIRETTORE GENERALE

ANTONIO SANGUEDOLCE

GRADUATORIA MEDICI SPECIALISTI

AREA PROFESSIONALE: MEDICI SPECIALISTI
ANNO RIFERIMENTO: 2020
STATO GRADUATORIA: DEFINITIVA
BRANCA: 109 - ODONTOIATRIA
DATA DELIBERA:
NUM. DELIBERA:
DATA PUBBLICAZIONE:

POSIZIONE	NOMINATIVO	PUNTEGGIO	NOTE
109	**PIZZULLI CINZIA**	**3,000**	Data Laurea: 24/07/2002, Data Nascita: 15/02/1977
110	**PROSCIA ROSANNA**	**3,000**	Data Laurea: 25/03/2003, Data Nascita: 18/04/1976
111	**DE GIGLIO GIACOMINA**	**3,000**	Data Laurea: 30/03/2005, Data Nascita: 30/06/1981
112	**LISO BRIGIDA**	**3,000**	Data Laurea: 22/04/2005, Data Nascita: 04/09/1980
113	**MUSCI ANGELA**	**3,000**	Data Laurea: 26/07/2005, Data Nascita: 03/05/1980
114	**SALANDRA ELISA**	**3,000**	Data Laurea: 28/04/2006, Data Nascita: 24/06/1980

FIRMATO
IL DIRETTORE GENERALE

ANTONIO SANGUEDOLCE

S.I.S.: REGIONE PUGLIA

MEDSPAI - SER020112

GRADUATORIA MEDICI SPECIALISTI

AREA PROFESSIONALE: MEDICI SPECIALISTI
ANNO RIFERIMENTO: 2020
STATO GRADUATORIA: DEFINITIVA
BRANCA: 109 - ODONTOIATRIA
DATA DELIBERA:
NUM. DELIBERA:
DATA PUBBLICAZIONE:

POSIZIONE	NOMINATIVO	PUNTEGGIO	NOTE
115	**D'IPPOLITO SIMONA**	**3,000**	Data Laurea: 22/10/2010, Data Nascita: 23/04/1987
116	**FRANCAVILLA SARACINO RAFFAELLA**	**3,000**	Data Laurea: 28/10/2010, Data Nascita: 29/03/1984
117	**GUARNIERI NICOLA**	**3,000**	Data Laurea: 02/11/2010, Data Nascita: 01/10/1985
118	**PAPASIDERO ROSA**	**3,000**	Data Laurea: 29/07/2011, Data Nascita: 04/02/1986
119	**RATTA STEFANO**	**3,000**	Data Laurea: 30/10/2012, Data Nascita: 29/08/1987
120	**CAMPOBASSO ALESSANDRA**	**3,000**	Data Laurea: 07/11/2012, Data Nascita: 01/06/1988

FIRMATO
IL DIRETTORE GENERALE

ANTONIO SANGUEDOLCE

GRADUATORIA MEDICI SPECIALISTI

AREA PROFESSIONALE: MEDICI SPECIALISTI
ANNO RIFERIMENTO: 2020
STATO GRADUATORIA: DEFINITIVA

BRANCA: 109 - ODONTOIATRIA
DATA DELIBERA:
NUM. DELIBERA:
DATA PUBBLICAZIONE:

POSIZIONE	NOMINATIVO	PUNTEGGIO	NOTE
121	**TROIANO GIUSEPPE**	**3,000**	Data Laurea: 29/03/2013, Data Nascita: 27/01/1989
122	**ZUNINO BENEDETTA**	**3,000**	Data Laurea: 22/10/2015, Data Nascita: 25/09/1990
123	**OLIVA GIORGIO**	**3,000**	Data Laurea: 22/07/2016, Data Nascita: 02/05/1992
124	**FLAURET FRANCESCA**	**3,000**	Data Laurea: 19/07/2017, Data Nascita: 04/06/1990
125	**RESCI TIZIANA**	**3,000**	Data Laurea: 18/10/2017, Data Nascita: 10/05/1986
126	**DI GIOIA GIOVANNI**	**3,000**	Data Laurea: 24/10/2017, Data Nascita: 03/05/1991

FIRMATO
IL DIRETTORE GENERALE

ANTONIO SANGUEDOLCE

S.I.S.: REGIONE PUGLIA

MEDSPAI - SER020112

GRADUATORIA MEDICI SPECIALISTI

AREA PROFESSIONALE: MEDICI SPECIALISTI
ANNO RIFERIMENTO: 2020
STATO GRADUATORIA: DEFINITIVA

BRANCA: 109 - ODONTOIATRIA
DATA DELIBERA:
NUM. DELIBERA:
DATA PUBBLICAZIONE:

POSIZIONE	NOMINATIVO	PUNTEGGIO	NOTE
127	**CAMPA ROBERTA**	**3,000**	Data Laurea: 24/07/2018, Data Nascita: 24/02/1993
128	**GIANSIRACUSA SEBASTIANO**	**3,000**	Data Laurea: 24/07/2018, Data Nascita: 20/10/1992
129	**LEONE SIMONA**	**3,000**	Data Laurea: 25/07/2018, Data Nascita: 08/09/1992
130	**LAGUARDIA DANILO**	**3,000**	Data Laurea: 25/07/2018, Data Nascita: 09/06/1990
131	**CALIOLO ANTONIO**	**3,000**	Data Laurea: 24/10/2018, Data Nascita: 12/11/1992
132	**MIRO SILVIA**	**3,000**	Data Laurea: 29/10/2018, Data Nascita: 31/12/1991

FIRMATO
IL DIRETTORE GENERALE

ANTONIO SANGUEDOLCE

GRADUATORIA MEDICI SPECIALISTI

AREA PROFESSIONALE: MEDICI SPECIALISTI
ANNO RIFERIMENTO: 2020
STATO GRADUATORIA: DEFINITIVA

BRANCA: 109 - ODONTOIATRIA
DATA DELIBERA:
NUM. DELIBERA:
DATA PUBBLICAZIONE:

POSIZIONE	NOMINATIVO	PUNTEGGIO	NOTE
133	**PARADISO MATTEO**	**2,798**	
134	**GRECO EMILEA**	**2,735**	
135	**CASTIGLIEGO FRANCESCO SAVERIO**	**2,723**	
136	**LILLO ANTONIO**	**2,531**	
137	**FALCO GIORGIO**	**2,513**	
138	**AMODIO ALESSIO**	**2,486**	

FIRMATO
IL DIRETTORE GENERALE

ANTONIO SANGUEDOLCE

S.I.S.: REGIONE PUGLIA

MEDSPAI - SER020112

GRADUATORIA MEDICI SPECIALISTI

AREA PROFESSIONALE: MEDICI SPECIALISTI
ANNO RIFERIMENTO: 2020
STATO GRADUATORIA: DEFINITIVA
BRANCA: 109 - ODONTOIATRIA
DATA DELIBERA:
NUM. DELIBERA:
DATA PUBBLICAZIONE:

POSIZIONE	NOMINATIVO	PUNTEGGIO	NOTE
139	**PARADISO CARMEN**	**2,276**	
140	**CAMARDA PAOLA**	**2,072**	
141	**BAGLIVO ANNA**	**2,054**	
142	**ZACCARIA GIANMARCO VINCENZO**	**2,018**	
143	**ROMANO MICHELE**	**2,000**	Data Laurea: 30/10/1980, Data Nascita: 23/01/1955
144	**AZZOLINI STEFANO**	**2,000**	Data Laurea: 10/07/1984, Data Nascita: 12/09/1958

FIRMATO
IL DIRETTORE GENERALE

ANTONIO SANGUEDOLCE

GRADUATORIA MEDICI SPECIALISTI

AREA PROFESSIONALE: MEDICI SPECIALISTI
ANNO RIFERIMENTO: 2020
STATO GRADUATORIA: DEFINITIVA

BRANCA: 109 - ODONTOIATRIA
DATA DELIBERA:
NUM. DELIBERA:
DATA PUBBLICAZIONE:

POSIZIONE	NOMINATIVO	PUNTEGGIO	NOTE
145	**CALO' STEFANO**	**2,000**	Data Laurea: 16/09/1985, Data Nascita: 03/12/1960
146	**RINALDI FRANCESCO**	**2,000**	Data Laurea: 15/11/1985, Data Nascita: 28/07/1960
147	**BELLO MARIA PAOLA**	**2,000**	Data Laurea: 15/04/1988, Data Nascita: 22/06/1962
148	**DI PIERRO ROBERTO MATTEO**	**2,000**	Data Laurea: 08/11/1988, Data Nascita: 20/05/1962
149	**MANCO ROSARIO**	**2,000**	Data Laurea: 21/03/1989, Data Nascita: 05/02/1958
150	**ESPOSITO NICOLA**	**2,000**	Data Laurea: 10/07/1989, Data Nascita: 16/09/1963

FIRMATO
IL DIRETTORE GENERALE

ANTONIO SANGUEDOLCE

S.I.S.: **REGIONE PUGLIA**

MEDSPAI - SER020112

GRADUATORIA MEDICI SPECIALISTI

AREA PROFESSIONALE: MEDICI SPECIALISTI
ANNO RIFERIMENTO: 2020
STATO GRADUATORIA: DEFINITIVA
BRANCA: 109 - ODONTOIATRIA
DATA DELIBERA:
NUM. DELIBERA:
DATA PUBBLICAZIONE:

POSIZIONE	NOMINATIVO	PUNTEGGIO	NOTE
151	**COLUCCIA ROSSANA**	**2,000**	Data Laurea: 26/03/1990, Data Nascita: 09/07/1964
152	**TAMMA NICOLA**	**2,000**	Data Laurea: 14/04/1993, Data Nascita: 28/10/1955
153	**SPINAZZOLA GIUSEPPE**	**2,000**	Data Laurea: 30/10/1993, Data Nascita: 07/02/1968
154	**SCHIRALDI FILIPPO**	**2,000**	Data Laurea: 12/07/1994, Data Nascita: 13/11/1957
155	**TAURISANO PATRIZIA**	**2,000**	Data Laurea: 20/07/1994, Data Nascita: 25/07/1968
156	**CARPENTIERE VINCENZO**	**2,000**	Data Laurea: 22/07/1998, Data Nascita: 29/09/1968

FIRMATO
IL DIRETTORE GENERALE

ANTONIO SANGUEDOLCE

GRADUATORIA MEDICI SPECIALISTI

AREA PROFESSIONALE: MEDICI SPECIALISTI
ANNO RIFERIMENTO: 2020
STATO GRADUATORIA: DEFINITIVA
BRANCA: 109 - ODONTOIATRIA
DATA DELIBERA:
NUM. DELIBERA:
DATA PUBBLICAZIONE:

POSIZIONE	NOMINATIVO	PUNTEGGIO	NOTE
157	**BELLO GIUSEPPE**	**2,000**	Data Laurea: 28/02/2000, Data Nascita: 21/08/1974
158	**VERRI PIETRO**	**2,000**	Data Laurea: 20/03/2002, Data Nascita: 08/04/1978
159	**PESCHIULLI STEFANO**	**2,000**	Data Laurea: 30/07/2004, Data Nascita: 24/03/1977
160	**MONTICELLI MASSIMILIANO**	**2,000**	Data Laurea: 24/11/2004, Data Nascita: 13/12/1979
161	**SARACINO SILVIA**	**2,000**	Data Laurea: 22/03/2005, Data Nascita: 19/02/1980
162	**CASSANO MARIA CRISTINA**	**2,000**	Data Laurea: 28/03/2007, Data Nascita: 30/01/1982

FIRMATO
IL DIRETTORE GENERALE

ANTONIO SANGUEDOLCE

S.I.S.: REGIONE PUGLIA

MEDSPAI - SER020112

GRADUATORIA MEDICI SPECIALISTI

AREA PROFESSIONALE: MEDICI SPECIALISTI
ANNO RIFERIMENTO: 2020
STATO GRADUATORIA: DEFINITIVA
BRANCA: 109 - ODONTOIATRIA
DATA DELIBERA:
NUM. DELIBERA:
DATA PUBBLICAZIONE:

POSIZIONE	NOMINATIVO	PUNTEGGIO	NOTE
163	**D'APOLITO GIUSEPPE**	**2,000**	Data Laurea: 25/07/2007, Data Nascita: 01/12/1981
164	**TAGLIENTE STEFANIA**	**2,000**	Data Laurea: 22/11/2007, Data Nascita: 04/08/1978
165	**BASILE MARIA ROSARIA**	**2,000**	Data Laurea: 24/04/2008, Data Nascita: 06/01/1978
166	**ROMANO FRANCESCO**	**2,000**	Data Laurea: 20/11/2009, Data Nascita: 27/09/1984
167	**VOZZA ALDO**	**2,000**	Data Laurea: 27/04/2010, Data Nascita: 07/07/1983
168	**LEONE GABRIELLA**	**2,000**	Data Laurea: 28/04/2010, Data Nascita: 15/03/1982

FIRMATO
IL DIRETTORE GENERALE

ANTONIO SANGUEDOLCE

GRADUATORIA MEDICI SPECIALISTI

AREA PROFESSIONALE: MEDICI SPECIALISTI
ANNO RIFERIMENTO: 2020
STATO GRADUATORIA: DEFINITIVA

BRANCA: 109 - ODONTOIATRIA
DATA DELIBERA:
NUM. DELIBERA:
DATA PUBBLICAZIONE:

POSIZIONE	NOMINATIVO	PUNTEGGIO	NOTE
169	**TRIZIO CLAUDIO**	**2,000**	Data Laurea: 17/11/2010, Data Nascita: 30/03/1984
170	**BERNARDO STEFANO**	**2,000**	Data Laurea: 20/04/2011, Data Nascita: 09/06/1982
171	**SILVESTRI VINCENZO**	**2,000**	Data Laurea: 20/07/2011, Data Nascita: 12/02/1988
172	**GIANNATEMPO GIOVANNI**	**2,000**	Data Laurea: 27/07/2011, Data Nascita: 10/05/1982
173	**D'ALTILIA VALENTINO**	**2,000**	Data Laurea: 18/10/2011, Data Nascita: 22/04/1986
174	**ELIA BERENICE**	**2,000**	Data Laurea: 26/10/2011, Data Nascita: 11/11/1986

FIRMATO
IL DIRETTORE GENERALE

ANTONIO SANGUEDOLCE

S.I.S.: REGIONE PUGLIA

MEDSPAI - SER020112

GRADUATORIA MEDICI SPECIALISTI

AREA PROFESSIONALE: MEDICI SPECIALISTI
ANNO RIFERIMENTO: 2020
STATO GRADUATORIA: DEFINITIVA
BRANCA: 109 - ODONTOIATRIA
DATA DELIBERA:
NUM. DELIBERA:
DATA PUBBLICAZIONE:

POSIZIONE	NOMINATIVO	PUNTEGGIO	NOTE
175	**FACHECHI FRANCESCO**	**2,000**	Data Laurea: 15/10/2013, Data Nascita: 27/03/1986
176	**COLUCCIA DORI FERNANDA**	**2,000**	Data Laurea: 25/10/2013, Data Nascita: 30/04/1972
177	**PERRUCCI GIUSEPPE**	**2,000**	Data Laurea: 30/10/2013, Data Nascita: 25/07/1989
178	**RAGUSO TERESA**	**2,000**	Data Laurea: 10/11/2013, Data Nascita: 03/12/1986
179	**CIRASOLA SABRINA**	**2,000**	Data Laurea: 16/07/2015, Data Nascita: 16/03/1987
180	**MARANO FRANCESCO**	**2,000**	Data Laurea: 15/12/2015, Data Nascita: 23/02/1991

FIRMATO
IL DIRETTORE GENERALE

ANTONIO SANGUEDOLCE

GRADUATORIA MEDICI SPECIALISTI

AREA PROFESSIONALE: MEDICI SPECIALISTI
ANNO RIFERIMENTO: 2020
STATO GRADUATORIA: DEFINITIVA
BRANCA: 109 - ODONTOIATRIA
DATA DELIBERA:
NUM. DELIBERA:
DATA PUBBLICAZIONE:

POSIZIONE	NOMINATIVO	PUNTEGGIO	NOTE
181	**FRANCHELLI CLIZIA ADALGISA**	**2,000**	Data Laurea: 26/07/2016, Data Nascita: 12/02/1988
182	**ARGESE GIUSEPPE**	**2,000**	Data Laurea: 12/06/2017, Data Nascita: 20/04/1991
183	**QUARTA FRANCESCO**	**2,000**	Data Laurea: 25/09/2017, Data Nascita: 27/09/1990
184	**CARUCCI EUSTACCHIO LUCA**	**2,000**	Data Laurea: 28/03/2018, Data Nascita: 23/01/1992
185	**DE BENEDETTO ELEONORA**	**2,000**	Data Laurea: 08/06/2018, Data Nascita: 29/08/1992
186	**CURSANO LUCA GIUSEPPE**	**2,000**	Data Laurea: 24/07/2018, Data Nascita: 22/01/1992

FIRMATO
IL DIRETTORE GENERALE

ANTONIO SANGUEDOLCE

S.I.S.: REGIONE PUGLIA

MEDSPAI - SER020112

GRADUATORIA MEDICI SPECIALISTI

AREA PROFESSIONALE: MEDICI SPECIALISTI
ANNO RIFERIMENTO: 2020
STATO GRADUATORIA: DEFINITIVA
BRANCA: 109 - ODONTOIATRIA
DATA DELIBERA:
NUM. DELIBERA:
DATA PUBBLICAZIONE:

POSIZIONE	NOMINATIVO	PUNTEGGIO	NOTE
187	**SANTORO FRANCO**	**1,698**	
188	**GIORDANO GUGLIELMO**	**0,666**	
189	**SARCINA PASQUALE**	**0,521**	
190	**RIONDINO RAFFAELE**	**0,407**	
191	**RENDINELLA ANNA**	**0,242**	
192	**SQUEO DE VILLAGOMEZ ROBERTO**	**0,018**	

FIRMATO
IL DIRETTORE GENERALE

ANTONIO SANGUEDOLCE

GRADUATORIA MEDICI SPECIALISTI

AREA PROFESSIONALE: MEDICI SPECIALISTI
ANNO RIFERIMENTO: 2020
STATO GRADUATORIA: DEFINITIVA

BRANCA: 109 - ODONTOIATRIA
DATA DELIBERA:
NUM. DELIBERA:
DATA PUBBLICAZIONE:

POSIZIONE	NOMINATIVO	PUNTEGGIO	NOTE
193	**DEL CIELLO DOMENICO**	**0,000**	Data Laurea: 13/12/1982, Data Nascita: 07/11/1953
194	**COCLITE GIORGIO**	**0,000**	Data Laurea: 25/07/1983, Data Nascita: 16/11/1953
195	**NATOLI NICOLA**	**0,000**	Data Laurea: 01/12/1984, Data Nascita: 22/11/1958
196	**PANERAI CESARE BRUNO**	**0,000**	Data Laurea: 03/04/1986, Data Nascita: 22/11/1960
197	**LEO GIUSEPPE ANGELO**	**0,000**	Data Laurea: 28/03/1987, Data Nascita: 27/02/1957
198	**CAVALLO LEONARDO**	**0,000**	Data Laurea: 26/03/1990, Data Nascita: 18/12/1961

FIRMATO
IL DIRETTORE GENERALE

ANTONIO SANGUEDOLCE

S.I.S.: REGIONE PUGLIA

MEDSPAI - SER020112

GRADUATORIA MEDICI SPECIALISTI

AREA PROFESSIONALE: MEDICI SPECIALISTI
ANNO RIFERIMENTO: 2020
STATO GRADUATORIA: DEFINITIVA
BRANCA: 109 - ODONTOIATRIA
DATA DELIBERA:
NUM. DELIBERA:
DATA PUBBLICAZIONE:

POSIZIONE	NOMINATIVO	PUNTEGGIO	NOTE
199	**TRUPPA TOMMASO**	**0,000**	Data Laurea: 16/12/1991, Data Nascita: 25/11/1961
200	**CELA FRANCESCO**	**0,000**	Data Laurea: 17/04/1996, Data Nascita: 20/10/1959
201	**MUCI FRANCESCO VITTORIO**	**0,000**	Data Laurea: 17/07/1998, Data Nascita: 01/01/1965
202	**CARLUCCIO VERA**	**0,000**	Data Laurea: 27/07/2004, Data Nascita: 03/12/1979
203	**MOLES CARLO**	**0,000**	Data Laurea: 08/03/2006, Data Nascita: 12/05/1980
204	**PATRONELLI DANIELA**	**0,000**	Data Laurea: 16/11/2010, Data Nascita: 11/05/1980

FIRMATO
IL DIRETTORE GENERALE

ANTONIO SANGUEDOLCE

GRADUATORIA MEDICI SPECIALISTI

AREA PROFESSIONALE: MEDICI SPECIALISTI
ANNO RIFERIMENTO: 2020
STATO GRADUATORIA: DEFINITIVA
BRANCA: 109 - ODONTOIATRIA
DATA DELIBERA:
NUM. DELIBERA:
DATA PUBBLICAZIONE:

POSIZIONE	NOMINATIVO	PUNTEGGIO	NOTE
205	**PIETRANTONIO DOMENICO**	**0,000**	Data Laurea: 17/11/2010, Data Nascita: 30/09/1982
206	**SAVINO ILARIA**	**0,000**	Data Laurea: 22/06/2012, Data Nascita: 03/01/1986
207	**DONATELLI VITO ANTONIO GERMANO**	**0,000**	Data Laurea: 03/07/2013, Data Nascita: 15/06/1988
208	**CERVO ALBERTO**	**0,000**	Data Laurea: 14/11/2013, Data Nascita: 25/03/1979
209	**BLE' ALBERTO**	**0,000**	Data Laurea: 14/03/2014, Data Nascita: 21/05/1989
210	**APOLLO ALBERTO**	**0,000**	Data Laurea: 01/07/2014, Data Nascita: 18/10/1989

FIRMATO
IL DIRETTORE GENERALE

ANTONIO SANGUEDOLCE

S.I.S.: REGIONE PUGLIA

MEDSPAI - SER020112

GRADUATORIA MEDICI SPECIALISTI

AREA PROFESSIONALE: MEDICI SPECIALISTI
ANNO RIFERIMENTO: 2020
STATO GRADUATORIA: DEFINITIVA
BRANCA: 109 - ODONTOIATRIA
DATA DELIBERA:
NUM. DELIBERA:
DATA PUBBLICAZIONE:

POSIZIONE	NOMINATIVO	PUNTEGGIO	NOTE
211	**COZZUPOLI BRUNO**	**0,000**	Data Laurea: 30/11/2014, Data Nascita: 24/07/1989
212	**TREMONTE EUGENIA**	**0,000**	Data Laurea: 09/02/2015, Data Nascita: 25/07/1990
213	**TREMONTE ENRICA MARIA**	**0,000**	Data Laurea: 09/02/2015, Data Nascita: 19/05/1988
214	**GUIDOTTI ALESSIO**	**0,000**	Data Laurea: 18/03/2015, Data Nascita: 14/07/1983
215	**TROIANI FRANCESCO**	**0,000**	Data Laurea: 28/05/2015, Data Nascita: 04/01/1990
216	**BALDARI PASQUALE ANDREA**	**0,000**	Data Laurea: 13/07/2015, Data Nascita: 23/12/1991

FIRMATO
IL DIRETTORE GENERALE

ANTONIO SANGUEDOLCE

GRADUATORIA MEDICI SPECIALISTI

AREA PROFESSIONALE: MEDICI SPECIALISTI
ANNO RIFERIMENTO: 2020
STATO GRADUATORIA: DEFINITIVA
BRANCA: 109 - ODONTOIATRIA
DATA DELIBERA:
NUM. DELIBERA:
DATA PUBBLICAZIONE:

POSIZIONE	NOMINATIVO	PUNTEGGIO	NOTE
217	**ALONSO MENDEZ LAUREANO**	**0,000**	Data Laurea: 14/07/2015, Data Nascita: 04/11/1990
218	**VOLPE DAIANA**	**0,000**	Data Laurea: 14/07/2015, Data Nascita: 22/04/1988
219	**CALCAGNILE GIOVANNI**	**0,000**	Data Laurea: 23/11/2015, Data Nascita: 16/12/1986
220	**D'ANTUONO GIUSEPPE FABIO**	**0,000**	Data Laurea: 18/01/2016, Data Nascita: 05/07/1988
221	**MASCOLO MICHELE POMPEO PIO**	**0,000**	Data Laurea: 24/02/2016, Data Nascita: 12/01/1990
222	**CAROFIGLIO ANDREA**	**0,000**	Data Laurea: 28/04/2016, Data Nascita: 30/04/1975

FIRMATO
IL DIRETTORE GENERALE

ANTONIO SANGUEDOLCE

S.I.S.: REGIONE PUGLIA

MEDSPAI - SER020112

GRADUATORIA MEDICI SPECIALISTI

AREA PROFESSIONALE: MEDICI SPECIALISTI
ANNO RIFERIMENTO: 2020
STATO GRADUATORIA: DEFINITIVA
BRANCA: 109 - ODONTOIATRIA
DATA DELIBERA:
NUM. DELIBERA:
DATA PUBBLICAZIONE:

POSIZIONE	NOMINATIVO	PUNTEGGIO	NOTE
223	**ROMANO STEFANIA**	**0,000**	Data Laurea: 06/06/2016, Data Nascita: 16/04/1988
224	**NATOLI VALENTINO**	**0,000**	Data Laurea: 11/06/2016, Data Nascita: 17/10/1992
225	**MARZO ELEONORA**	**0,000**	Data Laurea: 11/06/2016, Data Nascita: 26/02/1991
226	**DI VITTORIO LEONARDO**	**0,000**	Data Laurea: 19/06/2016, Data Nascita: 21/01/1992
227	**SQUEO DE VILLAGOMEZ SILVIA ANGELA GIUSEPPINA**	**0,000**	Data Laurea: 07/07/2016, Data Nascita: 27/12/1992
228	**BALDARI MARCO**	**0,000**	Data Laurea: 12/07/2016, Data Nascita: 22/06/1990

FIRMATO
IL DIRETTORE GENERALE

ANTONIO SANGUEDOLCE

GRADUATORIA MEDICI SPECIALISTI

AREA PROFESSIONALE: MEDICI SPECIALISTI
ANNO RIFERIMENTO: 2020
STATO GRADUATORIA: DEFINITIVA
BRANCA: 109 - ODONTOIATRIA
DATA DELIBERA:
NUM. DELIBERA:
DATA PUBBLICAZIONE:

POSIZIONE	NOMINATIVO	PUNTEGGIO	NOTE
229	**CANGIANO ENRICO MARIA**	**0,000**	Data Laurea: 25/06/2017, Data Nascita: 07/09/1992
230	**GIULIANO SABRINA**	**0,000**	Data Laurea: 25/06/2017, Data Nascita: 26/09/1991
231	**TANAS FRANCESCO**	**0,000**	Data Laurea: 19/07/2017, Data Nascita: 11/03/1993
232	**BUFFELLI MARIA CHIARA**	**0,000**	Data Laurea: 19/07/2017, Data Nascita: 03/07/1992
233	**VERGARI SELENE**	**0,000**	Data Laurea: 19/07/2017, Data Nascita: 06/07/1984
234	**GRECO ALBERTO**	**0,000**	Data Laurea: 27/07/2017, Data Nascita: 22/08/1991

FIRMATO
IL DIRETTORE GENERALE

ANTONIO SANGUEDOLCE

S.I.S.: REGIONE PUGLIA

MEDSPAI - SER020112

GRADUATORIA MEDICI SPECIALISTI

AREA PROFESSIONALE: MEDICI SPECIALISTI
ANNO RIFERIMENTO: 2020
STATO GRADUATORIA: DEFINITIVA
BRANCA: 109 - ODONTOIATRIA
DATA DELIBERA:
NUM. DELIBERA:
DATA PUBBLICAZIONE:

POSIZIONE	NOMINATIVO	PUNTEGGIO	NOTE
235	**D'AMANZO ALICE**	**0,000**	Data Laurea: 25/10/2017, Data Nascita: 26/05/1988
236	**QUARTA EMANUELA**	**0,000**	Data Laurea: 10/11/2017, Data Nascita: 31/05/1979
237	**BENEGIAMO MICHELE**	**0,000**	Data Laurea: 12/06/2018, Data Nascita: 07/05/1989
238	**D'AMATO ANTONIO**	**0,000**	Data Laurea: 24/10/2018, Data Nascita: 30/03/1989

FIRMATO
IL DIRETTORE GENERALE

ANTONIO SANGUEDOLCE

GRADUATORIA MEDICI SPECIALISTI

AREA PROFESSIONALE: MEDICI SPECIALISTI
ANNO RIFERIMENTO: 2020
STATO GRADUATORIA: DEFINITIVA

BRANCA: 79 - ONCOLOGIA
DATA DELIBERA:
NUM. DELIBERA:
DATA PUBBLICAZIONE:

POSIZIONE	NOMINATIVO	PUNTEGGIO	NOTE
1	**ELIA MARIA TERESA**	**9,000**	Data Spec.: 16/10/2000, Data Laurea: 30/01/1993, Data Nascita: 10/11/1967
2	**FARINA PATRIZIA**	**9,000**	Data Spec.: 07/07/2014, Data Laurea: 25/07/2008, Data Nascita: 01/01/1983
3	**D'ORONZO STELLA**	**9,000**	Data Spec.: 27/06/2017, Data Laurea: 30/06/2011, Data Nascita: 28/06/1986
4	**BRATTA MASSIMO**	**8,776**	
5	**MANNI ANNITA**	**8,000**	
6	**SERRANO SILVANA**	**7,000**	Data Spec.: 19/02/1986, Data Laurea: 30/06/1982, Data Nascita: 02/11/1956

FIRMATO
IL DIRETTORE GENERALE

ANTONIO SANGUEDOLCE

S.I.S.: REGIONE PUGLIA

MEDSPAI - SER020112

GRADUATORIA MEDICI SPECIALISTI

AREA PROFESSIONALE: MEDICI SPECIALISTI
ANNO RIFERIMENTO: 2020
STATO GRADUATORIA: DEFINITIVA

BRANCA: 79 - ONCOLOGIA
DATA DELIBERA:
NUM. DELIBERA:
DATA PUBBLICAZIONE:

POSIZIONE	NOMINATIVO	PUNTEGGIO	NOTE
7	**SABATELLI ANGELA**	**7,000**	Data Spec.: 19/11/2007, Data Laurea: 22/10/2002, Data Nascita: 07/06/1976
8	**CAZZATO CARLO FRANCESCO**	**6,000**	
9	**MARTINO DOMENICO**	**5,000**	Data Spec.: 12/07/1984, Data Laurea: 03/12/1977, Data Nascita: 05/08/1952
10	**CATALDI ANTONELLA**	**5,000**	Data Spec.: 26/02/1992, Data Laurea: 22/06/1987, Data Nascita: 27/11/1958
11	**SIBILANO LUISA**	**5,000**	Data Spec.: 30/11/1992, Data Laurea: 16/10/1989, Data Nascita: 14/08/1957
12	**LOGROSCINO ANTONIO**	**5,000**	Data Spec.: 16/11/1993, Data Laurea: 03/11/1988, Data Nascita: 02/09/1961

FIRMATO
IL DIRETTORE GENERALE

ANTONIO SANGUEDOLCE

GRADUATORIA MEDICI SPECIALISTI

AREA PROFESSIONALE:	MEDICI SPECIALISTI	***BRANCA:***	79 - ONCOLOGIA
ANNO RIFERIMENTO:	2020	***DATA DELIBERA:***	
STATO GRADUATORIA:	DEFINITIVA	***NUM. DELIBERA:***	
		DATA PUBBLICAZIONE:	

ESCLUSI DALLA GRADUATORIA

NOMINATIVO	MOTIVAZIONE ESCLUSIONE
SCARANO CARLA	Manca titolo accademico valido per l'inclusione

FIRMATO
IL DIRETTORE GENERALE

ANTONIO SANGUEDOLCE

S.I.S.: REGIONE PUGLIA

MEDSPAI - SER020112

GRADUATORIA MEDICI SPECIALISTI

AREA PROFESSIONALE: MEDICI SPECIALISTI
ANNO RIFERIMENTO: 2020
STATO GRADUATORIA: DEFINITIVA
BRANCA: 571 - ORGANIZZAZIONE DEI SERVIZI SANITARI DI BASE
DATA DELIBERA:
NUM. DELIBERA:
DATA PUBBLICAZIONE:

POSIZIONE	NOMINATIVO	PUNTEGGIO	NOTE
1	**SCINTILLA PASQUA**	**9,000**	Data Spec.: 08/07/1993, Data Laurea: 23/07/1983, Data Nascita: 11/02/1958
2	**CANNONE SILVIA**	**9,000**	Data Spec.: 27/07/2018, Data Laurea: 25/07/2012, Data Nascita: 31/01/1987
3	**RUTIGLIANO LUIGI**	**8,000**	Data Spec.: 13/10/2000, Data Laurea: 24/10/1995, Data Nascita: 05/09/1963
4	**SPICA ANTONELLA**	**8,000**	Data Spec.: 19/10/2006, Data Laurea: 29/04/2002, Data Nascita: 23/03/1963
5	**LUCARIELLO ANNA DOMENICA**	**8,000**	Data Spec.: 06/11/2007, Data Laurea: 14/11/2002, Data Nascita: 26/12/1961
6	**GIURGOLA MARIA GRAZIA**	**8,000**	Data Spec.: 09/11/2009, Data Laurea: 25/10/2002, Data Nascita: 30/04/1973

FIRMATO
IL DIRETTORE GENERALE

ANTONIO SANGUEDOLCE

GRADUATORIA MEDICI SPECIALISTI

AREA PROFESSIONALE: MEDICI SPECIALISTI
ANNO RIFERIMENTO: 2020
STATO GRADUATORIA: DEFINITIVA
BRANCA: 571 - ORGANIZZAZIONE DEI SERVIZI SANITARI DI BASE
DATA DELIBERA:
NUM. DELIBERA:
DATA PUBBLICAZIONE:

POSIZIONE	NOMINATIVO	PUNTEGGIO	NOTE
7	**VITALI MARIA ELENA**	**8,000**	Data Spec.: 04/05/2015, Data Laurea: 21/10/2009, Data Nascita: 04/09/1976
8	**GRAVINA GIACOMO**	**8,000**	Data Spec.: 04/07/2017, Data Laurea: 26/10/2011, Data Nascita: 17/10/1978
9	**ZOCCO GEMMA**	**8,000**	Data Spec.: 12/12/2018, Data Laurea: 11/09/2013, Data Nascita: 19/10/1988
10	**PACILLI LUIGI FRANCESCO ROSARIO**	**7,000**	Data Spec.: 05/07/1986, Data Laurea: 18/03/1981, Data Nascita: 04/10/1952
11	**GALLO WLADIMIRO**	**7,000**	Data Spec.: 19/03/2012, Data Laurea: 19/10/2007, Data Nascita: 20/09/1974
12	**BOLLINO ANNAPAOLA**	**6,000**	

FIRMATO
IL DIRETTORE GENERALE

ANTONIO SANGUEDOLCE

S.I.S.: REGIONE PUGLIA

MEDSPAI - SER020112

GRADUATORIA MEDICI SPECIALISTI

AREA PROFESSIONALE: MEDICI SPECIALISTI
ANNO RIFERIMENTO: 2020
STATO GRADUATORIA: DEFINITIVA
BRANCA: 110 - ORTOPEDIA
DATA DELIBERA:
NUM. DELIBERA:
DATA PUBBLICAZIONE:

POSIZIONE	NOMINATIVO	PUNTEGGIO	NOTE
1	**GIAMPETRUZZI MARCO**	**24,802**	
2	**DEL BRAVO VALENTINA**	**19,828**	
3	**ISIDORO CARMINE**	**18,835**	
4	**PETITTI CLAUDIA**	**11,340**	
5	**BARNABA SIMONA ANGELA**	**10,772**	
6	**DI BELLA MAURIZIO**	**9,618**	

FIRMATO
IL DIRETTORE GENERALE

ANTONIO SANGUEDOLCE

GRADUATORIA MEDICI SPECIALISTI

AREA PROFESSIONALE: MEDICI SPECIALISTI
ANNO RIFERIMENTO: 2020
STATO GRADUATORIA: DEFINITIVA
BRANCA: 110 - ORTOPEDIA
DATA DELIBERA:
NUM. DELIBERA:
DATA PUBBLICAZIONE:

POSIZIONE	NOMINATIVO	PUNTEGGIO	NOTE
7	**PALUMBO PIETRO**	**9,192**	
8	**SAVINO GIOVANNI**	**9,000**	Data Spec.: 29/06/1989, Data Laurea: 28/07/1983, Data Nascita: 11/05/1957
9	**DE CAMPI MAURIZIO**	**9,000**	Data Spec.: 22/11/1993, Data Laurea: 13/10/1988, Data Nascita: 01/11/1961
10	**DE BENEDETTO MASSIMO**	**9,000**	Data Spec.: 03/11/2008, Data Laurea: 24/07/2003, Data Nascita: 15/04/1978
11	**CATALDI PIERO DOMENICO**	**8,131**	
12	**CAGNAZZO ROBERTO**	**8,113**	

FIRMATO
IL DIRETTORE GENERALE

ANTONIO SANGUEDOLCE

S.I.S.: REGIONE PUGLIA

MEDSPAI - SER020112

GRADUATORIA MEDICI SPECIALISTI

AREA PROFESSIONALE: MEDICI SPECIALISTI
ANNO RIFERIMENTO: 2020
STATO GRADUATORIA: DEFINITIVA
BRANCA: 110 - ORTOPEDIA
DATA DELIBERA:
NUM. DELIBERA:
DATA PUBBLICAZIONE:

POSIZIONE	NOMINATIVO	PUNTEGGIO	NOTE
13	**LO BIANCO GIOACHINO**	**8,000**	Data Spec.: 07/07/1992, Data Laurea: 21/07/1987, Data Nascita: 28/03/1963
14	**PANETTA DONATO**	**8,000**	Data Spec.: 27/10/1993, Data Laurea: 28/10/1988, Data Nascita: 05/02/1962
15	**LIMONCIELLO LUCIANO**	**8,000**	Data Spec.: 28/06/1995, Data Laurea: 12/11/1990, Data Nascita: 01/12/1962
16	**SAN MARTINO ANTONIO**	**8,000**	Data Spec.: 08/11/2002, Data Laurea: 24/10/1995, Data Nascita: 15/02/1971
17	**SERVEDIO MARTA**	**8,000**	Data Spec.: 19/11/2003, Data Laurea: 14/04/1998, Data Nascita: 18/07/1971
18	**BASILE ANGELA**	**8,000**	Data Spec.: 24/10/2005, Data Laurea: 17/10/2000, Data Nascita: 27/11/1974

FIRMATO
IL DIRETTORE GENERALE

ANTONIO SANGUEDOLCE

GRADUATORIA MEDICI SPECIALISTI

AREA PROFESSIONALE: MEDICI SPECIALISTI
ANNO RIFERIMENTO: 2020
STATO GRADUATORIA: DEFINITIVA

BRANCA: 110 - ORTOPEDIA
DATA DELIBERA:
NUM. DELIBERA:
DATA PUBBLICAZIONE:

POSIZIONE	NOMINATIVO	PUNTEGGIO	NOTE
19	**ABATE ANTONELLA**	**8,000**	Data Spec.: 24/06/2014, Data Laurea: 23/07/2008, Data Nascita: 24/06/1982
20	**TARANTINI DOMENICO**	**7,736**	
21	**GALLUCCIO PIETRO**	**7,000**	Data Spec.: 22/06/1987, Data Laurea: 03/12/1981, Data Nascita: 23/08/1955
22	**SCIASCIA GIOVANNI**	**7,000**	Data Spec.: 21/06/1993, Data Laurea: 15/07/1987, Data Nascita: 25/01/1959
23	**DI FRANCESCO MAURIZIO**	**7,000**	Data Spec.: 17/11/2000, Data Laurea: 24/06/1993, Data Nascita: 23/03/1965
24	**DESANTIS FRANCESCO**	**7,000**	Data Spec.: 14/01/2009, Data Laurea: 27/03/2003, Data Nascita: 24/02/1973

FIRMATO
IL DIRETTORE GENERALE

ANTONIO SANGUEDOLCE

S.I.S.: REGIONE PUGLIA

MEDSPAI - SER020112

GRADUATORIA MEDICI SPECIALISTI

AREA PROFESSIONALE: MEDICI SPECIALISTI
ANNO RIFERIMENTO: 2020
STATO GRADUATORIA: DEFINITIVA

BRANCA: 110 - ORTOPEDIA
DATA DELIBERA:
NUM. DELIBERA:
DATA PUBBLICAZIONE:

POSIZIONE	NOMINATIVO	PUNTEGGIO	NOTE
25	**DILONARDO MARCO**	**7,000**	Data Spec.: 24/06/2014, Data Laurea: 22/10/2008, Data Nascita: 25/09/1982
26	**LOIACONO ALESSANDRA**	**6,369**	
27	**MARSICO VITO**	**6,000**	Data Spec.: 22/11/1993, Data Laurea: 12/04/1988, Data Nascita: 30/07/1956
28	**EVANGELISTA FERDINANDO**	**6,000**	Data Spec.: 27/06/1994, Data Laurea: 10/04/1989, Data Nascita: 05/04/1959
29	**MARSEGLIA GIUSEPPE**	**6,000**	Data Spec.: 04/11/2003, Data Laurea: 11/07/1997, Data Nascita: 02/06/1965
30	**DE CARO FRANCESCO**	**6,000**	Data Spec.: 24/11/2004, Data Laurea: 13/11/1998, Data Nascita: 25/04/1965

FIRMATO
IL DIRETTORE GENERALE

ANTONIO SANGUEDOLCE

GRADUATORIA MEDICI SPECIALISTI

AREA PROFESSIONALE: MEDICI SPECIALISTI
ANNO RIFERIMENTO: 2020
STATO GRADUATORIA: DEFINITIVA
BRANCA: 110 - ORTOPEDIA
DATA DELIBERA:
NUM. DELIBERA:
DATA PUBBLICAZIONE:

POSIZIONE	NOMINATIVO	PUNTEGGIO	NOTE
31	**DAMATO PAOLA**	**6,000**	Data Spec.: 23/06/2016, Data Laurea: 21/07/2010, Data Nascita: 31/08/1984
32	**SACCO MICHELE**	**5,000**	Data Spec.: 29/10/1991, Data Laurea: 21/02/1986, Data Nascita: 30/06/1958
33	**CROCICCHIO GIANFRANCO**	**5,000**	Data Spec.: 27/06/1994, Data Laurea: 16/03/1988, Data Nascita: 07/06/1960
34	**LATINO PAOLO VINCENZO**	**5,000**	Data Spec.: 27/06/1994, Data Laurea: 20/10/1988, Data Nascita: 10/04/1959
35	**DE MITA ROSARIO DIEGO GIUSEPPE**	**5,000**	Data Spec.: 25/10/1994, Data Laurea: 10/11/1988, Data Nascita: 10/05/1963
36	**SPERADDIO ANGELO RAFFAELE**	**5,000**	Data Spec.: 28/06/1995, Data Laurea: 27/02/1985, Data Nascita: 03/06/1956

FIRMATO
IL DIRETTORE GENERALE

ANTONIO SANGUEDOLCE

S.I.S.: REGIONE PUGLIA

MEDSPAI - SER020112

GRADUATORIA MEDICI SPECIALISTI

AREA PROFESSIONALE: MEDICI SPECIALISTI
ANNO RIFERIMENTO: 2020
STATO GRADUATORIA: DEFINITIVA
BRANCA: 110 - ORTOPEDIA
DATA DELIBERA:
NUM. DELIBERA:
DATA PUBBLICAZIONE:

POSIZIONE	NOMINATIVO	PUNTEGGIO	NOTE
37	**D'ARENZO ORESTE ROBERTO**	**5,000**	Data Spec.: 06/07/1995, Data Laurea: 19/10/1990, Data Nascita: 20/09/1964
38	**FELLINE GIANLUCA**	**5,000**	Data Spec.: 11/11/2008, Data Laurea: 15/03/2003, Data Nascita: 11/01/1974
39	**SALVEMINI MARCELLA**	**5,000**	Data Spec.: 19/07/2012, Data Laurea: 30/10/2006, Data Nascita: 06/10/1980
40	**GAROFALO NUNZIA**	**5,000**	Data Spec.: 14/05/2015, Data Laurea: 13/10/2009, Data Nascita: 03/07/1984
41	**FERRARA ANNARITA**	**5,000**	Data Spec.: 17/10/2018, Data Laurea: 19/02/2010, Data Nascita: 13/01/1981
42	**DAMATO LIVIO**	**3,000**	Data Spec.: 08/11/1995, Data Laurea: 23/10/1987, Data Nascita: 10/04/1955

FIRMATO
IL DIRETTORE GENERALE

ANTONIO SANGUEDOLCE

GRADUATORIA MEDICI SPECIALISTI

AREA PROFESSIONALE: MEDICI SPECIALISTI
ANNO RIFERIMENTO: 2020
STATO GRADUATORIA: DEFINITIVA

BRANCA: 110 - ORTOPEDIA
DATA DELIBERA:
NUM. DELIBERA:
DATA PUBBLICAZIONE:

POSIZIONE	NOMINATIVO	PUNTEGGIO	NOTE
43	**NOSTRO FRANCESCO DOMENICO**	**3,000**	Data Spec.: 08/03/2013, Data Laurea: 28/03/2001, Data Nascita: 11/04/1974

FIRMATO
IL DIRETTORE GENERALE

ANTONIO SANGUEDOLCE

S.I.S.: REGIONE PUGLIA

MEDSPAI - SER020112

GRADUATORIA MEDICI SPECIALISTI

AREA PROFESSIONALE: MEDICI SPECIALISTI
ANNO RIFERIMENTO: 2020
STATO GRADUATORIA: DEFINITIVA
BRANCA: 15 - OSTETRICIA E GINECOLOGIA
DATA DELIBERA:
NUM. DELIBERA:
DATA PUBBLICAZIONE:

POSIZIONE	NOMINATIVO	PUNTEGGIO	NOTE
1	**MICHELI LOREDANA**	**20,804**	
2	**PIRONTI TERESA RITA**	**17,084**	
3	**NACCI GRAZIA**	**15,096**	
4	**POTITO ANTONIETTA**	**14,163**	
5	**MASCIOPINTO ANGELA VALENTINA**	**14,117**	
6	**CORSANO PIETRO**	**13,836**	

FIRMATO
IL DIRETTORE GENERALE

ANTONIO SANGUEDOLCE

GRADUATORIA MEDICI SPECIALISTI

AREA PROFESSIONALE: MEDICI SPECIALISTI
ANNO RIFERIMENTO: 2020
STATO GRADUATORIA: DEFINITIVA

BRANCA: 15 - OSTETRICIA E GINECOLOGIA
DATA DELIBERA:
NUM. DELIBERA:
DATA PUBBLICAZIONE:

POSIZIONE	NOMINATIVO	PUNTEGGIO	NOTE
7	**ESPOSITO FRANCESCA**	**12,953**	
8	**IUSPA FRANCESCA**	**12,441**	
9	**PALOMBINO KATIA**	**11,585**	
10	**CUTRONE FRANCESCA**	**11,432**	
11	**LEZZI VALENTINA**	**11,276**	
12	**MASTROPIERRO SILVIA**	**11,274**	

FIRMATO
IL DIRETTORE GENERALE

ANTONIO SANGUEDOLCE

S.I.S.: REGIONE PUGLIA

MEDSPAI - SER020112

GRADUATORIA MEDICI SPECIALISTI

AREA PROFESSIONALE: MEDICI SPECIALISTI
ANNO RIFERIMENTO: 2020
STATO GRADUATORIA: DEFINITIVA

BRANCA: 15 - OSTETRICIA E GINECOLOGIA
DATA DELIBERA:
NUM. DELIBERA:
DATA PUBBLICAZIONE:

POSIZIONE	NOMINATIVO	PUNTEGGIO	NOTE
13	**SCARAMUZZI FRANCESCA**	**10,906**	
14	**LAVOPA CRISTINA**	**10,785**	
15	**SPIRTO GIUSEPPE PANTALEO**	**10,713**	
16	**CHIACCHIO IDA**	**10,656**	
17	**DE PADOVA FRANCESCA**	**10,528**	
18	**TOMMASI LUCIA**	**10,452**	

FIRMATO
IL DIRETTORE GENERALE

ANTONIO SANGUEDOLCE

GRADUATORIA MEDICI SPECIALISTI

AREA PROFESSIONALE: MEDICI SPECIALISTI
ANNO RIFERIMENTO: 2020
STATO GRADUATORIA: DEFINITIVA

BRANCA: 15 - OSTETRICIA E GINECOLOGIA
DATA DELIBERA:
NUM. DELIBERA:
DATA PUBBLICAZIONE:

POSIZIONE	NOMINATIVO	PUNTEGGIO	NOTE
19	**RUCCIA CARMELA**	**10,448**	
20	**PANSINI NICOLA**	**10,364**	
21	**CONVERSANO CHIARA**	**10,352**	
22	**CATACCHIO ROBERTA**	**10,170**	
23	**D'ARIES ANNA PIA**	**10,117**	
24	**LUISI DILETTA**	**10,000**	

FIRMATO
IL DIRETTORE GENERALE

ANTONIO SANGUEDOLCE

S.I.S.: REGIONE PUGLIA

MEDSPAI - SER020112

GRADUATORIA MEDICI SPECIALISTI

AREA PROFESSIONALE: MEDICI SPECIALISTI
ANNO RIFERIMENTO: 2020
STATO GRADUATORIA: DEFINITIVA
BRANCA: 15 - OSTETRICIA E GINECOLOGIA
DATA DELIBERA:
NUM. DELIBERA:
DATA PUBBLICAZIONE:

POSIZIONE	NOMINATIVO	PUNTEGGIO	NOTE
25	**PANSINI MADDALENA VALERIA**	**9,969**	
26	**CAZZATO LUCIA**	**9,872**	
27	**SESTILLI VERONICA**	**9,815**	
28	**CAMPOREALE ANNA LINA**	**9,815**	
29	**CHIAPPETTA ROSANNA**	**9,525**	
30	**MARRANO TERESA**	**9,485**	

FIRMATO
IL DIRETTORE GENERALE

ANTONIO SANGUEDOLCE

GRADUATORIA MEDICI SPECIALISTI

AREA PROFESSIONALE: MEDICI SPECIALISTI
ANNO RIFERIMENTO: 2020
STATO GRADUATORIA: DEFINITIVA

BRANCA: 15 - OSTETRICIA E GINECOLOGIA
DATA DELIBERA:
NUM. DELIBERA:
DATA PUBBLICAZIONE:

POSIZIONE	NOMINATIVO	PUNTEGGIO	NOTE
31	**BEVILACQUA GEMMA**	**9,098**	
32	**MICHELI DANIELA**	**9,036**	
33	**RIZZO ASSUNTA**	**9,000**	Data Spec.: 13/11/1992, Data Laurea: 24/10/1988, Data Nascita: 08/07/1961
34	**FALCO NUNZIATA**	**9,000**	Data Spec.: 09/10/1999, Data Laurea: 21/10/1994, Data Nascita: 29/03/1967
35	**FARINA GIOVANNI**	**9,000**	Data Spec.: 06/11/1999, Data Laurea: 04/10/1994, Data Nascita: 10/11/1968
36	**CAZZOLLA AMBROGIO**	**9,000**	Data Spec.: 27/10/2001, Data Laurea: 16/11/1995, Data Nascita: 04/09/1968

FIRMATO
IL DIRETTORE GENERALE

ANTONIO SANGUEDOLCE

S.I.S.: REGIONE PUGLIA

MEDSPAI - SER020112

GRADUATORIA MEDICI SPECIALISTI

AREA PROFESSIONALE: MEDICI SPECIALISTI
ANNO RIFERIMENTO: 2020
STATO GRADUATORIA: DEFINITIVA
BRANCA: 15 - OSTETRICIA E GINECOLOGIA
DATA DELIBERA:
NUM. DELIBERA:
DATA PUBBLICAZIONE:

POSIZIONE	NOMINATIVO	PUNTEGGIO	NOTE
37	**DI VENERE RAFFAELLA STEFANIA**	**9,000**	Data Spec.: 29/10/2002, Data Laurea: 26/06/1997, Data Nascita: 18/03/1969
38	**MANGIACOTTI LUCIA**	**9,000**	Data Spec.: 29/10/2002, Data Laurea: 21/07/1997, Data Nascita: 19/05/1972
39	**DEMMA PIETRO RAOUL**	**9,000**	Data Spec.: 02/12/2003, Data Laurea: 08/04/1998, Data Nascita: 08/06/1973
40	**OLIVERIO COSTANZA**	**9,000**	Data Spec.: 08/11/2005, Data Laurea: 26/03/1999, Data Nascita: 30/06/1965
41	**PETRUZZELLI FILOMENA**	**9,000**	Data Spec.: 15/11/2005, Data Laurea: 08/11/1999, Data Nascita: 20/08/1974
42	**ZAPPIMBULSO VALERIA**	**9,000**	Data Spec.: 25/10/2006, Data Laurea: 28/11/2000, Data Nascita: 13/06/1976

FIRMATO
IL DIRETTORE GENERALE

ANTONIO SANGUEDOLCE

GRADUATORIA MEDICI SPECIALISTI

AREA PROFESSIONALE: MEDICI SPECIALISTI
ANNO RIFERIMENTO: 2020
STATO GRADUATORIA: DEFINITIVA
BRANCA: 15 - OSTETRICIA E GINECOLOGIA
DATA DELIBERA:
NUM. DELIBERA:
DATA PUBBLICAZIONE:

POSIZIONE	NOMINATIVO	PUNTEGGIO	NOTE
43	**BISANTI TATIANA**	**9,000**	Data Spec.: 19/11/2008, Data Laurea: 18/04/2002, Data Nascita: 06/10/1975
44	**CICERONE MARIA GABRIELLA**	**9,000**	Data Spec.: 29/10/2010, Data Laurea: 26/04/2005, Data Nascita: 19/10/1978
45	**FORESTA SALVATORE**	**9,000**	Data Spec.: 26/06/2014, Data Laurea: 29/07/2008, Data Nascita: 08/09/1982
46	**INDELLICATI BEATRICE MARIA**	**9,000**	Data Spec.: 28/06/2014, Data Laurea: 23/09/2008, Data Nascita: 15/08/1984
47	**LATERZA FEDERICA**	**9,000**	Data Spec.: 24/06/2016, Data Laurea: 25/03/2009, Data Nascita: 29/10/1983
48	**DURO ERMELINA**	**9,000**	Data Spec.: 13/07/2017, Data Laurea: 28/09/2011, Data Nascita: 25/01/1986

FIRMATO
IL DIRETTORE GENERALE

ANTONIO SANGUEDOLCE

S.I.S.: REGIONE PUGLIA

MEDSPAI - SER020112

GRADUATORIA MEDICI SPECIALISTI

AREA PROFESSIONALE: MEDICI SPECIALISTI
ANNO RIFERIMENTO: 2020
STATO GRADUATORIA: DEFINITIVA
BRANCA: 15 - OSTETRICIA E GINECOLOGIA
DATA DELIBERA:
NUM. DELIBERA:
DATA PUBBLICAZIONE:

POSIZIONE	NOMINATIVO	PUNTEGGIO	NOTE
49	**CIALDELLA MARIANGELA**	**9,000**	Data Spec.: 22/06/2018, Data Laurea: 21/07/2011, Data Nascita: 19/11/1987
50	**BLEVE CINZIA LEONARDA**	**9,000**	Data Spec.: 22/06/2018, Data Laurea: 26/10/2011, Data Nascita: 23/04/1985
51	**VERGINE SILVIA**	**9,000**	Data Spec.: 22/06/2018, Data Laurea: 28/03/2013, Data Nascita: 23/02/1985
52	**SILVESTRIS ERICA**	**9,000**	Data Spec.: 15/12/2018, Data Laurea: 26/07/2012, Data Nascita: 13/04/1985
53	**CAGNAZZO ELISA**	**8,870**	
54	**TANGARI DOMENICA**	**8,575**	

FIRMATO
IL DIRETTORE GENERALE

ANTONIO SANGUEDOLCE

GRADUATORIA MEDICI SPECIALISTI

AREA PROFESSIONALE: MEDICI SPECIALISTI
ANNO RIFERIMENTO: 2020
STATO GRADUATORIA: DEFINITIVA

BRANCA: 15 - OSTETRICIA E GINECOLOGIA
DATA DELIBERA:
NUM. DELIBERA:
DATA PUBBLICAZIONE:

POSIZIONE	NOMINATIVO	PUNTEGGIO	NOTE
55	**MESSINA RITA ANNA**	**8,411**	
56	**SCILLITANI GIUSEPPINA**	**8,165**	
57	**NESCA ANTONELLA**	**8,090**	
58	**CACCIAPUOTI CINZIA**	**8,086**	
59	**D'IPPOLITO SILVIA**	**8,036**	
60	**GUACCI ANNA MARIA**	**8,000**	Data Spec.: 19/07/1988, Data Laurea: 27/10/1981, Data Nascita: 16/07/1955

FIRMATO
IL DIRETTORE GENERALE

ANTONIO SANGUEDOLCE

S.I.S.: REGIONE PUGLIA

MEDSPAI - SER020112

GRADUATORIA MEDICI SPECIALISTI

AREA PROFESSIONALE: MEDICI SPECIALISTI
ANNO RIFERIMENTO: 2020
STATO GRADUATORIA: DEFINITIVA
BRANCA: 15 - OSTETRICIA E GINECOLOGIA
DATA DELIBERA:
NUM. DELIBERA:
DATA PUBBLICAZIONE:

POSIZIONE	NOMINATIVO	PUNTEGGIO	NOTE
61	**RUGGIERI PATRIZIA**	**8,000**	Data Spec.: 28/10/1993, Data Laurea: 17/10/1989, Data Nascita: 26/04/1964
62	**SAPONARO ELEONORA LEA**	**8,000**	Data Spec.: 14/07/1994, Data Laurea: 07/11/1989, Data Nascita: 01/02/1964
63	**DE SALVIA VALENTINA**	**8,000**	Data Spec.: 31/10/1995, Data Laurea: 14/03/1991, Data Nascita: 12/04/1966
64	**CELANO MARIA ANTONIA**	**8,000**	Data Spec.: 29/10/1996, Data Laurea: 26/10/1990, Data Nascita: 04/02/1964
65	**PESCE ROSA VINCENZA**	**8,000**	Data Spec.: 28/10/2002, Data Laurea: 28/02/1997, Data Nascita: 18/04/1965
66	**MODUGNO GIUSEPPE**	**8,000**	Data Spec.: 30/10/2003, Data Laurea: 15/06/1996, Data Nascita: 08/07/1959

FIRMATO
IL DIRETTORE GENERALE

ANTONIO SANGUEDOLCE

GRADUATORIA MEDICI SPECIALISTI

AREA PROFESSIONALE: MEDICI SPECIALISTI
ANNO RIFERIMENTO: 2020
STATO GRADUATORIA: DEFINITIVA
BRANCA: 15 - OSTETRICIA E GINECOLOGIA
DATA DELIBERA:
NUM. DELIBERA:
DATA PUBBLICAZIONE:

POSIZIONE	NOMINATIVO	PUNTEGGIO	NOTE
67	**QUARTA SIMONA**	**8,000**	Data Spec.: 04/11/2004, Data Laurea: 27/10/1998, Data Nascita: 31/08/1973
68	**GRAMEGNA FILOMENA**	**8,000**	Data Spec.: 15/11/2005, Data Laurea: 29/07/1999, Data Nascita: 17/08/1970
69	**SURIANO ROSANNA**	**8,000**	Data Spec.: 12/11/2008, Data Laurea: 30/10/2002, Data Nascita: 31/03/1976
70	**NARDELLI CLAUDIA**	**8,000**	Data Spec.: 18/03/2011, Data Laurea: 28/07/2004, Data Nascita: 19/03/1977
71	**LOIUDICE LUISA**	**8,000**	Data Spec.: 05/03/2013, Data Laurea: 23/10/2007, Data Nascita: 27/09/1982
72	**LOIUDICE ISAMARIA**	**8,000**	Data Spec.: 26/06/2014, Data Laurea: 25/07/2008, Data Nascita: 13/12/1983

FIRMATO
IL DIRETTORE GENERALE

ANTONIO SANGUEDOLCE

S.I.S.: **REGIONE PUGLIA**

MEDSPAI - SER020112

GRADUATORIA MEDICI SPECIALISTI

AREA PROFESSIONALE: MEDICI SPECIALISTI
ANNO RIFERIMENTO: 2020
STATO GRADUATORIA: DEFINITIVA
BRANCA: 15 - OSTETRICIA E GINECOLOGIA
DATA DELIBERA:
NUM. DELIBERA:
DATA PUBBLICAZIONE:

POSIZIONE	NOMINATIVO	PUNTEGGIO	NOTE
73	**GAETANI MARIA**	**8,000**	Data Spec.: 10/06/2017, Data Laurea: 30/09/2009, Data Nascita: 06/06/1983
74	**ABRUZZESE MARINELLA**	**8,000**	Data Spec.: 01/07/2017, Data Laurea: 19/03/2010, Data Nascita: 17/09/1984
75	**STUFANO MARIA SANTA**	**7,992**	
76	**BERTOLDI GIOVANNI**	**7,000**	Data Spec.: 01/07/1994, Data Laurea: 06/11/1989, Data Nascita: 11/01/1963
77	**LAPADULA ANGELO RAFFAELE**	**7,000**	Data Spec.: 31/10/1995, Data Laurea: 06/04/1990, Data Nascita: 20/03/1961
78	**PORRECA MARIA**	**7,000**	Data Spec.: 29/10/1996, Data Laurea: 04/11/1992, Data Nascita: 23/06/1965

FIRMATO
IL DIRETTORE GENERALE

ANTONIO SANGUEDOLCE

GRADUATORIA MEDICI SPECIALISTI

AREA PROFESSIONALE: MEDICI SPECIALISTI
ANNO RIFERIMENTO: 2020
STATO GRADUATORIA: DEFINITIVA
BRANCA: 15 - OSTETRICIA E GINECOLOGIA
DATA DELIBERA:
NUM. DELIBERA:
DATA PUBBLICAZIONE:

POSIZIONE	NOMINATIVO	PUNTEGGIO	NOTE
79	**VITULANO PAOLA**	**7,000**	Data Spec.: 10/11/1997, Data Laurea: 08/04/1993, Data Nascita: 15/06/1966
80	**ALCAINO SIMONA**	**7,000**	Data Spec.: 29/10/2003, Data Laurea: 22/10/1997, Data Nascita: 02/01/1971
81	**ESPOSITO COSIMO DAMIANO ANTONIO**	**6,320**	
82	**CATACCHIO VINCENZO**	**6,000**	Data Spec.: 14/11/1987, Data Laurea: 25/07/1983, Data Nascita: 27/07/1956
83	**ALESSANDRINO LUIGIA**	**6,000**	Data Spec.: 02/12/1991, Data Laurea: 16/12/1985, Data Nascita: 09/09/1957
84	**MARELLO FIORINO**	**6,000**	Data Spec.: 09/10/1999, Data Laurea: 22/07/1994, Data Nascita: 08/06/1966

FIRMATO
IL DIRETTORE GENERALE

ANTONIO SANGUEDOLCE

S.I.S.: REGIONE PUGLIA

MEDSPAI - SER020112

GRADUATORIA MEDICI SPECIALISTI

AREA PROFESSIONALE: MEDICI SPECIALISTI
ANNO RIFERIMENTO: 2020
STATO GRADUATORIA: DEFINITIVA
BRANCA: 15 - OSTETRICIA E GINECOLOGIA
DATA DELIBERA:
NUM. DELIBERA:
DATA PUBBLICAZIONE:

POSIZIONE	NOMINATIVO	PUNTEGGIO	NOTE
85	**DI BENEDETTO ROSARIA**	**5,168**	
86	**CAROLI FRANCESCO PAOLO ANTONIO**	**5,000**	Data Spec.: 21/10/1991, Data Laurea: 26/02/1987, Data Nascita: 13/02/1960
87	**MASUCCI ANTONIETTA**	**5,000**	Data Spec.: 14/07/1993, Data Laurea: 11/11/1988, Data Nascita: 28/11/1958
88	**GENTILE COSIMA**	**5,000**	Data Spec.: 20/11/1997, Data Laurea: 26/03/1992, Data Nascita: 16/03/1964
89	**CARLUCCIO MARIA GABRIELLA**	**5,000**	Data Spec.: 18/10/2004, Data Laurea: 30/10/1995, Data Nascita: 26/02/1967
90	**STRATTI DANIELA**	**5,000**	Data Spec.: 06/11/2006, Data Laurea: 16/11/2001, Data Nascita: 09/05/1974

FIRMATO
IL DIRETTORE GENERALE

ANTONIO SANGUEDOLCE

GRADUATORIA MEDICI SPECIALISTI

AREA PROFESSIONALE: MEDICI SPECIALISTI
ANNO RIFERIMENTO: 2020
STATO GRADUATORIA: DEFINITIVA
BRANCA: 15 - OSTETRICIA E GINECOLOGIA
DATA DELIBERA:
NUM. DELIBERA:
DATA PUBBLICAZIONE:

POSIZIONE	NOMINATIVO	PUNTEGGIO	NOTE
91	**PALUMBO DONATELLA**	**5,000**	Data Spec.: 29/10/2010, Data Laurea: 25/07/2005, Data Nascita: 12/02/1981
92	**BARONE GIOVANNI LUIGI MATTEO**	**5,000**	Data Spec.: 25/07/2012, Data Laurea: 28/07/2006, Data Nascita: 11/08/1954
93	**ABBATECOLA RAFFAELLA MARIA**	**3,240**	
94	**BASILE MARIA**	**3,000**	Data Spec.: 12/11/1987, Data Laurea: 21/05/1983, Data Nascita: 15/09/1957
95	**CAMPANELLI GIUSEPPE**	**3,000**	Data Spec.: 11/10/1988, Data Laurea: 27/07/1982, Data Nascita: 23/09/1956

FIRMATO
IL DIRETTORE GENERALE

ANTONIO SANGUEDOLCE

S.I.S.: REGIONE PUGLIA

MEDSPAI - SER020112

GRADUATORIA MEDICI SPECIALISTI

AREA PROFESSIONALE:	MEDICI SPECIALISTI	***BRANCA:***	15 - OSTETRICIA E GINECOLOGIA
ANNO RIFERIMENTO:	2020	***DATA DELIBERA:***	
STATO GRADUATORIA:	DEFINITIVA	***NUM. DELIBERA:***	
		DATA PUBBLICAZIONE:	

NOMINATIVO	MOTIVAZIONE ESCLUSIONE
ESCLUSI DALLA GRADUATORIA	
BULZACCHELLI ROSSELLA	**Manca titolo accademico valido per l'inclusione**

FIRMATO
IL DIRETTORE GENERALE

ANTONIO SANGUEDOLCE

GRADUATORIA MEDICI SPECIALISTI

AREA PROFESSIONALE: MEDICI SPECIALISTI
ANNO RIFERIMENTO: 2020
STATO GRADUATORIA: DEFINITIVA

BRANCA: 16 - OTORINOLARINGOIATRIA
DATA DELIBERA:
NUM. DELIBERA:
DATA PUBBLICAZIONE:

POSIZIONE	NOMINATIVO	PUNTEGGIO	NOTE
1	**LEUZZI GIUSEPPE**	**32,696**	
2	**CERRONE DANIELA**	**26,794**	
3	**LONGO MICHELE**	**21,807**	
4	**RIPOLI ANTONIO NICOLA**	**19,539**	
5	**CAZZATO CLAUDIO**	**17,735**	
6	**DICORATO ANNA**	**17,527**	

FIRMATO
IL DIRETTORE GENERALE

ANTONIO SANGUEDOLCE

S.I.S.: REGIONE PUGLIA

MEDSPAI - SER020112

GRADUATORIA MEDICI SPECIALISTI

AREA PROFESSIONALE: MEDICI SPECIALISTI
ANNO RIFERIMENTO: 2020
STATO GRADUATORIA: DEFINITIVA
BRANCA: 16 - OTORINOLARINGOIATRIA
DATA DELIBERA:
NUM. DELIBERA:
DATA PUBBLICAZIONE:

POSIZIONE	NOMINATIVO	PUNTEGGIO	NOTE
7	**LIMOSANI PAOLA**	**16,406**	
8	**CORLIANO' FABRIZIO**	**15,917**	
9	**D'ELIA ALESSANDRA**	**15,660**	
10	**IOVINE RENATA**	**15,257**	
11	**LONERO GIUSEPPE**	**14,009**	
12	**DE LAURENTIS CATERINA**	**13,963**	

FIRMATO
IL DIRETTORE GENERALE

ANTONIO SANGUEDOLCE

GRADUATORIA MEDICI SPECIALISTI

AREA PROFESSIONALE: MEDICI SPECIALISTI
ANNO RIFERIMENTO: 2020
STATO GRADUATORIA: DEFINITIVA

BRANCA: 16 - OTORINOLARINGOIATRIA
DATA DELIBERA:
NUM. DELIBERA:
DATA PUBBLICAZIONE:

POSIZIONE	NOMINATIVO	PUNTEGGIO	NOTE
13	**IANNUZZI LUCIA**	**12,665**	
14	**ZECCARDO ERMELINDA**	**12,470**	
15	**D'AMURI ANTONELLA**	**12,257**	
16	**MEZZINA ANTONIA**	**12,088**	
17	**MASELLI DEL GIUDICE ALESSANDRO**	**11,989**	
18	**TROIANO MICAELA**	**11,264**	

FIRMATO
IL DIRETTORE GENERALE

ANTONIO SANGUEDOLCE

S.I.S.: REGIONE PUGLIA

MEDSPAI - SER020112

GRADUATORIA MEDICI SPECIALISTI

AREA PROFESSIONALE: MEDICI SPECIALISTI
ANNO RIFERIMENTO: 2020
STATO GRADUATORIA: DEFINITIVA

BRANCA: 16 - OTORINOLARINGOIATRIA
DATA DELIBERA:
NUM. DELIBERA:
DATA PUBBLICAZIONE:

POSIZIONE	NOMINATIVO	PUNTEGGIO	NOTE
19	**SQUEO VALENTINA**	**10,593**	
20	**DIBENEDETTO VALENTINA IDA**	**9,693**	
21	**BIANCO GIULIA**	**9,520**	
22	**PICCININNI KRIZIA**	**9,452**	
23	**VOLANTE MARIANGELA**	**9,126**	
24	**CHIARELLI RAFFAELE**	**9,000**	Data Spec.: 29/11/1999, Data Laurea: 21/07/1994, Data Nascita: 27/10/1969

FIRMATO
IL DIRETTORE GENERALE

ANTONIO SANGUEDOLCE

GRADUATORIA MEDICI SPECIALISTI

AREA PROFESSIONALE: MEDICI SPECIALISTI
ANNO RIFERIMENTO: 2020
STATO GRADUATORIA: DEFINITIVA
BRANCA: 16 - OTORINOLARINGOIATRIA
DATA DELIBERA:
NUM. DELIBERA:
DATA PUBBLICAZIONE:

POSIZIONE	NOMINATIVO	PUNTEGGIO	NOTE
25	**GATTULLI GIOVANNI**	**9,000**	Data Spec.: 08/01/2000, Data Laurea: 13/11/1995, Data Nascita: 08/01/1959
26	**COPPOLA FRANCESCO**	**9,000**	Data Spec.: 03/12/2007, Data Laurea: 25/09/2003, Data Nascita: 07/10/1977
27	**MARRA FRANCESCA**	**9,000**	Data Spec.: 01/08/2011, Data Laurea: 12/10/2006, Data Nascita: 08/08/1981
28	**DE CEGLIE VINCENZO**	**9,000**	Data Spec.: 27/06/2016, Data Laurea: 22/07/2010, Data Nascita: 06/05/1985
29	**CERRONE ALESSANDRO**	**9,000**	Data Spec.: 11/07/2016, Data Laurea: 23/10/2009, Data Nascita: 01/05/1984
30	**DEL ZOMPO MARIA RITA**	**9,000**	Data Spec.: 08/08/2018, Data Laurea: 10/03/2012, Data Nascita: 30/06/1984

FIRMATO
IL DIRETTORE GENERALE

ANTONIO SANGUEDOLCE

S.I.S.: REGIONE PUGLIA

MEDSPAI - SER020112

GRADUATORIA MEDICI SPECIALISTI

AREA PROFESSIONALE: MEDICI SPECIALISTI
ANNO RIFERIMENTO: 2020
STATO GRADUATORIA: DEFINITIVA
BRANCA: 16 - OTORINOLARINGOIATRIA
DATA DELIBERA:
NUM. DELIBERA:
DATA PUBBLICAZIONE:

POSIZIONE	NOMINATIVO	PUNTEGGIO	NOTE
31	**MADARO FERRUCCIO**	**9,000**	Data Spec.: 28/11/2018, Data Laurea: 29/10/2013, Data Nascita: 16/09/1986
32	**TALAMONTI RITA**	**9,000**	Data Spec.: 13/12/2018, Data Laurea: 23/03/2012, Data Nascita: 28/09/1986
33	**CALO' ELENA**	**8,819**	
34	**ANCORA MONIA**	**8,389**	
35	**TOMAIUOLO MARILENA**	**8,348**	
36	**PICCOLO ANTONIO**	**8,317**	

FIRMATO
IL DIRETTORE GENERALE

ANTONIO SANGUEDOLCE

GRADUATORIA MEDICI SPECIALISTI

AREA PROFESSIONALE: MEDICI SPECIALISTI
ANNO RIFERIMENTO: 2020
STATO GRADUATORIA: DEFINITIVA

BRANCA: 16 - OTORINOLARINGOIATRIA
DATA DELIBERA:
NUM. DELIBERA:
DATA PUBBLICAZIONE:

POSIZIONE	NOMINATIVO	PUNTEGGIO	NOTE
37	**RIZZO MARIA ROSARIA**	**8,293**	
38	**ROSATO CHIARA**	**8,059**	
39	**SAPONE ANDREA**	**8,057**	
40	**D'ONOFRIO ALESSANDRO**	**8,000**	Data Spec.: 27/11/2000, Data Laurea: 24/07/1996, Data Nascita: 09/08/1969
41	**GUERRIERI GIUSEPPE ANTONIO**	**8,000**	Data Spec.: 05/11/2005, Data Laurea: 16/04/1999, Data Nascita: 09/04/1972
42	**TALIENTE SONIA**	**8,000**	Data Spec.: 27/07/2018, Data Laurea: 25/07/2012, Data Nascita: 13/06/1986

FIRMATO
IL DIRETTORE GENERALE

ANTONIO SANGUEDOLCE

S.I.S.: REGIONE PUGLIA

MEDSPAI - SER020112

GRADUATORIA MEDICI SPECIALISTI

AREA PROFESSIONALE: MEDICI SPECIALISTI
ANNO RIFERIMENTO: 2020
STATO GRADUATORIA: DEFINITIVA
BRANCA: 16 - OTORINOLARINGOIATRIA
DATA DELIBERA:
NUM. DELIBERA:
DATA PUBBLICAZIONE:

POSIZIONE	NOMINATIVO	PUNTEGGIO	NOTE
43	**MARZULLI LETIZIA**	**7,000**	Data Spec.: 21/12/1995, Data Laurea: 19/02/1991, Data Nascita: 10/12/1964
44	**PALERMO MICHELE**	**7,000**	Data Spec.: 11/05/2015, Data Laurea: 25/02/2009, Data Nascita: 13/03/1983
45	**CASSANO SANDRA**	**5,885**	
46	**CASTELLANO LUCIA**	**5,000**	Data Spec.: 30/07/1985, Data Laurea: 12/11/1980, Data Nascita: 13/06/1952
47	**LATINI MAURIZIO**	**5,000**	Data Spec.: 17/11/1993, Data Laurea: 09/11/1989, Data Nascita: 14/05/1963
48	**SETTEMBRINI GIULIANO**	**3,882**	

FIRMATO
IL DIRETTORE GENERALE

ANTONIO SANGUEDOLCE

GRADUATORIA MEDICI SPECIALISTI

AREA PROFESSIONALE: MEDICI SPECIALISTI
ANNO RIFERIMENTO: 2020
STATO GRADUATORIA: DEFINITIVA

BRANCA: 16 - OTORINOLARINGOIATRIA
DATA DELIBERA:
NUM. DELIBERA:
DATA PUBBLICAZIONE:

ESCLUSI DALLA GRADUATORIA

NOMINATIVO	MOTIVAZIONE ESCLUSIONE
ALBANESE CONCETTA	**Manca titolo accademico valido per l'inclusione**
LOGLISCI MICHELE	**Manca titolo accademico valido per l'inclusione**

FIRMATO
IL DIRETTORE GENERALE

ANTONIO SANGUEDOLCE

S.I.S.: REGIONE PUGLIA

MEDSPAI - SER020112

GRADUATORIA MEDICI SPECIALISTI

AREA PROFESSIONALE: MEDICI SPECIALISTI
ANNO RIFERIMENTO: 2020
STATO GRADUATORIA: DEFINITIVA

BRANCA: 111 - PATOLOGIA CLINICA
DATA DELIBERA:
NUM. DELIBERA:
DATA PUBBLICAZIONE:

POSIZIONE	NOMINATIVO	PUNTEGGIO	NOTE
1	**PLACENTINO STEFANIA**	**13,604**	
2	**ANGELOTTI UMBERTO**	**10,000**	
3	**CASCIONE MARIA**	**9,512**	
4	**ZOCCO GEMMA**	**9,000**	
5	**DE BENEDICTIS ENZO**	**8,912**	
6	**GIAMPORCARO CLAUDIO**	**8,000**	Data Spec.: 30/06/1995, Data Laurea: 11/10/1991, Data Nascita: 13/01/1962

FIRMATO
IL DIRETTORE GENERALE

ANTONIO SANGUEDOLCE

GRADUATORIA MEDICI SPECIALISTI

AREA PROFESSIONALE: MEDICI SPECIALISTI
ANNO RIFERIMENTO: 2020
STATO GRADUATORIA: DEFINITIVA

BRANCA: 111 - PATOLOGIA CLINICA
DATA DELIBERA:
NUM. DELIBERA:
DATA PUBBLICAZIONE:

POSIZIONE	NOMINATIVO	PUNTEGGIO	NOTE
7	**SOLIDA DANIELE**	**8,000**	Data Spec.: 26/11/1997, Data Laurea: 05/11/1987, Data Nascita: 27/09/1960
8	**RUSSO FRANCESCO**	**8,000**	Data Spec.: 09/11/2006, Data Laurea: 21/02/1994, Data Nascita: 29/07/1961
9	**FERRARA FRANCA**	**8,000**	Data Spec.: 09/11/2007, Data Laurea: 19/04/2002, Data Nascita: 09/04/1967
10	**SCARAFILE RITA**	**7,633**	
11	**SARACINO ERNESTO ANTONIO**	**5,000**	
12	**VANTAGGIATO PAOLO**	**3,000**	

FIRMATO
IL DIRETTORE GENERALE

ANTONIO SANGUEDOLCE

S.I.S.: REGIONE PUGLIA

MEDSPAI - SER020112

GRADUATORIA MEDICI SPECIALISTI

AREA PROFESSIONALE:	MEDICI SPECIALISTI	***BRANCA:***	111 - PATOLOGIA CLINICA
ANNO RIFERIMENTO:	2020	***DATA DELIBERA:***	
STATO GRADUATORIA:	DEFINITIVA	***NUM. DELIBERA:***	
		DATA PUBBLICAZIONE:	

NOMINATIVO	MOTIVAZIONE ESCLUSIONE
ESCLUSI DALLA GRADUATORIA	
VITALI MARIA ELENA	**Manca titolo accademico valido per l'inclusione**

FIRMATO
IL DIRETTORE GENERALE

ANTONIO SANGUEDOLCE

GRADUATORIA MEDICI SPECIALISTI

AREA PROFESSIONALE: MEDICI SPECIALISTI
ANNO RIFERIMENTO: 2020
STATO GRADUATORIA: DEFINITIVA
BRANCA: 32 - PEDIATRIA
DATA DELIBERA:
NUM. DELIBERA:
DATA PUBBLICAZIONE:

POSIZIONE	NOMINATIVO	PUNTEGGIO	NOTE
1	**LUPARIA RITA PIA LARA**	**18,049**	
2	**LORUSSO CHIARA**	**9,600**	
3	**VEGLIO MARIA ROSARIA**	**9,000**	Data Spec.: 21/07/1981, Data Laurea: 22/03/1978, Data Nascita: 04/01/1953
4	**CANDELA MARIA ANTONIETTA**	**9,000**	Data Spec.: 26/05/1992, Data Laurea: 30/12/1987, Data Nascita: 15/03/1961
5	**GRECO ANNA MARIA**	**9,000**	Data Spec.: 15/10/1997, Data Laurea: 23/09/1993, Data Nascita: 08/11/1968
6	**TRIPALDI CLELIA**	**9,000**	Data Spec.: 20/10/2003, Data Laurea: 21/10/1997, Data Nascita: 17/09/1972

FIRMATO
IL DIRETTORE GENERALE

ANTONIO SANGUEDOLCE

S.I.S.: REGIONE PUGLIA

MEDSPAI - SER020112

GRADUATORIA MEDICI SPECIALISTI

AREA PROFESSIONALE: MEDICI SPECIALISTI
ANNO RIFERIMENTO: 2020
STATO GRADUATORIA: DEFINITIVA
BRANCA: 32 - PEDIATRIA
DATA DELIBERA:
NUM. DELIBERA:
DATA PUBBLICAZIONE:

POSIZIONE	NOMINATIVO	PUNTEGGIO	NOTE
7	**PAGLIARA LAURA**	**9,000**	Data Spec.: 06/04/2009, Data Laurea: 22/03/2002, Data Nascita: 19/10/1976
8	**CHINELLATO IOLANDA**	**9,000**	Data Spec.: 29/10/2009, Data Laurea: 18/12/2003, Data Nascita: 03/04/1976
9	**BATTAGLIESE ANTONELLA**	**9,000**	Data Spec.: 22/01/2010, Data Laurea: 07/10/2004, Data Nascita: 20/02/1975
10	**CONTE FRANCESCA**	**9,000**	Data Spec.: 24/06/2015, Data Laurea: 29/09/2008, Data Nascita: 19/03/1983
11	**NARDELLA GIOVANNA**	**9,000**	Data Spec.: 28/06/2017, Data Laurea: 02/11/2011, Data Nascita: 07/10/1984
12	**TAMMA ALESSANDRA**	**8,000**	Data Spec.: 07/10/2002, Data Laurea: 14/10/1996, Data Nascita: 11/08/1970

FIRMATO
IL DIRETTORE GENERALE

ANTONIO SANGUEDOLCE

S.I.S.: REGIONE PUGLIA

MEDSPAI - SER020112

GRADUATORIA MEDICI SPECIALISTI

AREA PROFESSIONALE: MEDICI SPECIALISTI
ANNO RIFERIMENTO: 2020
STATO GRADUATORIA: DEFINITIVA
BRANCA: 32 - PEDIATRIA
DATA DELIBERA:
NUM. DELIBERA:
DATA PUBBLICAZIONE:

POSIZIONE	NOMINATIVO	PUNTEGGIO	NOTE
13	**CRISOGIANNI MASSIMO**	**8,000**	Data Spec.: 09/11/2005, Data Laurea: 23/07/1997, Data Nascita: 15/03/1970
14	**CECAMORE CRISTINA**	**8,000**	Data Spec.: 31/07/2012, Data Laurea: 16/03/2006, Data Nascita: 08/06/1979
15	**URBANO FLAVIA**	**8,000**	Data Spec.: 14/05/2015, Data Laurea: 02/07/2009, Data Nascita: 25/12/1984
16	**VITALE DANIELA**	**8,000**	Data Spec.: 25/06/2018, Data Laurea: 09/03/2009, Data Nascita: 27/07/1983
17	**D'ONOFRIO ANGELA MARIA**	**7,000**	Data Spec.: 12/07/1982, Data Laurea: 26/07/1979, Data Nascita: 29/04/1955
18	**DI MURI ELISABETTA**	**7,000**	Data Spec.: 13/10/1997, Data Laurea: 15/10/1992, Data Nascita: 05/09/1967

FIRMATO
IL DIRETTORE GENERALE

ANTONIO SANGUEDOLCE

S.I.S.: REGIONE PUGLIA

MEDSPAI - SER020112

GRADUATORIA MEDICI SPECIALISTI

AREA PROFESSIONALE: MEDICI SPECIALISTI
ANNO RIFERIMENTO: 2020
STATO GRADUATORIA: DEFINITIVA

BRANCA: 32 - PEDIATRIA
DATA DELIBERA:
NUM. DELIBERA:
DATA PUBBLICAZIONE:

POSIZIONE	NOMINATIVO	PUNTEGGIO	NOTE
19	**TRAMACERE FERNANDA MARIA**	**7,000**	Data Spec.: 29/03/2013, Data Laurea: 23/06/1998, Data Nascita: 12/01/1973
20	**BARCAGLIONI PATRIZIA**	**6,000**	
21	**MARRA COSIMO DAMIANO**	**5,000**	

FIRMATO
IL DIRETTORE GENERALE

ANTONIO SANGUEDOLCE

GRADUATORIA MEDICI SPECIALISTI

AREA PROFESSIONALE: MEDICI SPECIALISTI
ANNO RIFERIMENTO: 2020
STATO GRADUATORIA: DEFINITIVA

BRANCA: 17 - PNEUMOLOGIA
DATA DELIBERA:
NUM. DELIBERA:
DATA PUBBLICAZIONE:

POSIZIONE	NOMINATIVO	PUNTEGGIO	NOTE
1	**RUGGIERI CINZIA**	**10,394**	
2	**SCIOSCIA GIULIA**	**9,728**	
3	**NOTARANGELO STEFANO**	**9,648**	
4	**CARRANO ANNA**	**9,312**	
5	**NOCERINO MARIA CRISTINA**	**9,135**	
6	**FORTE LUCIA**	**9,001**	

FIRMATO
IL DIRETTORE GENERALE

ANTONIO SANGUEDOLCE

S.I.S.: REGIONE PUGLIA

MEDSPAI - SER020112

GRADUATORIA MEDICI SPECIALISTI

AREA PROFESSIONALE: MEDICI SPECIALISTI
ANNO RIFERIMENTO: 2020
STATO GRADUATORIA: DEFINITIVA

BRANCA: 17 - PNEUMOLOGIA
DATA DELIBERA:
NUM. DELIBERA:
DATA PUBBLICAZIONE:

POSIZIONE	NOMINATIVO	PUNTEGGIO	NOTE
7	**SALERNO FRANCESCO GIUSEPPE**	**9,000**	Data Spec.: 01/05/1989, Data Laurea: 25/07/1986, Data Nascita: 29/07/1961
8	**ROLLO MANUELA**	**9,000**	Data Spec.: 26/10/1995, Data Laurea: 09/04/1991, Data Nascita: 04/02/1966
9	**BONIELLO ESTERINA**	**9,000**	Data Spec.: 20/12/2006, Data Laurea: 12/11/2002, Data Nascita: 01/08/1966
10	**SCODITTI CRISTINA MARIA**	**9,000**	Data Spec.: 20/07/2011, Data Laurea: 18/07/2006, Data Nascita: 12/06/1981
11	**ESPOSITO MARIA CRISTINA**	**9,000**	Data Spec.: 20/05/2015, Data Laurea: 24/09/2009, Data Nascita: 24/12/1983
12	**PATRICELLI GIULIA**	**9,000**	Data Spec.: 04/07/2017, Data Laurea: 19/10/2011, Data Nascita: 29/05/1986

FIRMATO
IL DIRETTORE GENERALE

ANTONIO SANGUEDOLCE

GRADUATORIA MEDICI SPECIALISTI

AREA PROFESSIONALE: MEDICI SPECIALISTI
ANNO RIFERIMENTO: 2020
STATO GRADUATORIA: DEFINITIVA

BRANCA: 17 - PNEUMOLOGIA
DATA DELIBERA:
NUM. DELIBERA:
DATA PUBBLICAZIONE:

POSIZIONE	NOMINATIVO	PUNTEGGIO	NOTE
13	**GRIMALDI MARIA ARCANGELA**	**8,980**	
14	**BARBANENTE PIA**	**8,000**	Data Spec.: 23/06/1987, Data Laurea: 29/03/1983, Data Nascita: 28/12/1957
15	**CHETTA MARIA DANIELA**	**8,000**	Data Spec.: 26/05/1989, Data Laurea: 31/10/1984, Data Nascita: 09/03/1957
16	**MODICA VINCENZA**	**8,000**	Data Spec.: 29/05/1990, Data Laurea: 09/11/1987, Data Nascita: 22/09/1961
17	**SPAMPANI ELIDE**	**8,000**	Data Spec.: 31/05/1994, Data Laurea: 19/06/1990, Data Nascita: 28/04/1961
18	**CANTACESSI GIOVANNI**	**8,000**	Data Spec.: 19/10/1995, Data Laurea: 04/04/1991, Data Nascita: 02/12/1963

FIRMATO
IL DIRETTORE GENERALE

ANTONIO SANGUEDOLCE

S.I.S.: REGIONE PUGLIA

MEDSPAI - SER020112

GRADUATORIA MEDICI SPECIALISTI

AREA PROFESSIONALE: MEDICI SPECIALISTI
ANNO RIFERIMENTO: 2020
STATO GRADUATORIA: DEFINITIVA

BRANCA: 17 - PNEUMOLOGIA
DATA DELIBERA:
NUM. DELIBERA:
DATA PUBBLICAZIONE:

POSIZIONE	NOMINATIVO	PUNTEGGIO	NOTE
19	**SOLOPERTO MASSIMO**	**8,000**	Data Spec.: 14/11/1996, Data Laurea: 11/07/1991, Data Nascita: 18/05/1963
20	**MASTROSIMONE VINCENZO**	**8,000**	Data Spec.: 30/10/2001, Data Laurea: 04/11/1996, Data Nascita: 02/01/1962
21	**STEFANO ANTONIO FABRIZIO**	**8,000**	Data Spec.: 30/10/2003, Data Laurea: 23/03/1999, Data Nascita: 12/04/1964
22	**SALIANI VALERIO**	**8,000**	Data Spec.: 04/07/2017, Data Laurea: 03/11/2011, Data Nascita: 21/04/1982
23	**LIVRIERI FRANCESCO**	**8,000**	Data Spec.: 06/12/2018, Data Laurea: 14/10/2009, Data Nascita: 21/06/1980
24	**FERRAMOSCA LIBERATA**	**7,000**	Data Spec.: 30/10/1982, Data Laurea: 17/03/1977, Data Nascita: 08/10/1951

FIRMATO
IL DIRETTORE GENERALE

ANTONIO SANGUEDOLCE

GRADUATORIA MEDICI SPECIALISTI

AREA PROFESSIONALE: MEDICI SPECIALISTI
ANNO RIFERIMENTO: 2020
STATO GRADUATORIA: DEFINITIVA

BRANCA: 17 - PNEUMOLOGIA
DATA DELIBERA:
NUM. DELIBERA:
DATA PUBBLICAZIONE:

POSIZIONE	NOMINATIVO	PUNTEGGIO	NOTE
25	**MICCOLI BENIAMINO**	**7,000**	Data Spec.: 23/06/1987, Data Laurea: 02/07/1981, Data Nascita: 03/09/1955
26	**PINCIO NELLA LUIGIA**	**7,000**	Data Spec.: 01/07/1992, Data Laurea: 22/07/1988, Data Nascita: 28/02/1959
27	**TARANTINO FRANCESCO**	**7,000**	Data Spec.: 06/11/1996, Data Laurea: 02/04/1990, Data Nascita: 12/09/1963
28	**CARATOZZOLO GENNARO**	**7,000**	Data Spec.: 29/11/2004, Data Laurea: 28/10/1999, Data Nascita: 23/10/1969
29	**CLEMENTE ROSA**	**7,000**	Data Spec.: 26/10/2005, Data Laurea: 28/09/2001, Data Nascita: 12/03/1964
30	**PATRUNO MARCO ANTONIO**	**7,000**	Data Spec.: 13/11/2007, Data Laurea: 24/07/1987, Data Nascita: 16/02/1962

FIRMATO
IL DIRETTORE GENERALE

ANTONIO SANGUEDOLCE

S.I.S.: REGIONE PUGLIA

MEDSPAI - SER020112

GRADUATORIA MEDICI SPECIALISTI

AREA PROFESSIONALE: MEDICI SPECIALISTI
ANNO RIFERIMENTO: 2020
STATO GRADUATORIA: DEFINITIVA
BRANCA: 17 - PNEUMOLOGIA
DATA DELIBERA:
NUM. DELIBERA:
DATA PUBBLICAZIONE:

POSIZIONE	NOMINATIVO	PUNTEGGIO	NOTE
31	**BOSELLI MADDALENA**	**6,591**	
32	**SARNO NICOLA**	**6,000**	Data Spec.: 04/11/1983, Data Laurea: 30/06/1980, Data Nascita: 04/01/1956
33	**CAZZATO FRANCESCO**	**6,000**	Data Spec.: 31/10/1999, Data Laurea: 19/06/1993, Data Nascita: 01/04/1960
34	**CILIBERTI GIANLUCA LIBERO**	**6,000**	Data Spec.: 24/06/2014, Data Laurea: 12/12/2007, Data Nascita: 17/03/1979
35	**SOZZO SANDRA**	**5,219**	
36	**BEGA ELIODA**	**5,000**	

FIRMATO
IL DIRETTORE GENERALE

ANTONIO SANGUEDOLCE

GRADUATORIA MEDICI SPECIALISTI

AREA PROFESSIONALE: MEDICI SPECIALISTI
ANNO RIFERIMENTO: 2020
STATO GRADUATORIA: DEFINITIVA

BRANCA: 17 - PNEUMOLOGIA
DATA DELIBERA:
NUM. DELIBERA:
DATA PUBBLICAZIONE:

POSIZIONE	NOMINATIVO	PUNTEGGIO	NOTE
37	**CAMPI RICCARDO**	**3,000**	Data Spec.: 11/11/1993, Data Laurea: 11/11/1988, Data Nascita: 19/12/1960
38	**MARCHEGGIANO PASQUALINA**	**3,000**	Data Spec.: 07/11/1994, Data Laurea: 15/02/1990, Data Nascita: 06/12/1960

FIRMATO
IL DIRETTORE GENERALE

ANTONIO SANGUEDOLCE

S.I.S.: REGIONE PUGLIA

MEDSPAI - SER020112

GRADUATORIA MEDICI SPECIALISTI

AREA PROFESSIONALE:	MEDICI SPECIALISTI	***BRANCA:***	17 - PNEUMOLOGIA
ANNO RIFERIMENTO:	2020	***DATA DELIBERA:***	
STATO GRADUATORIA:	DEFINITIVA	***NUM. DELIBERA:***	
		DATA PUBBLICAZIONE:	

ESCLUSI DALLA GRADUATORIA

NOMINATIVO	MOTIVAZIONE ESCLUSIONE
BAILARDI LARA	**Manca titolo accademico valido per l'inclusione**
TUSINO ANNA RITA	**Manca titolo accademico valido per l'inclusione**

FIRMATO
IL DIRETTORE GENERALE

ANTONIO SANGUEDOLCE

S.I.S.: REGIONE PUGLIA

MEDSPAI - SER020112

GRADUATORIA MEDICI SPECIALISTI

AREA PROFESSIONALE: MEDICI SPECIALISTI
ANNO RIFERIMENTO: 2020
STATO GRADUATORIA: DEFINITIVA
BRANCA: 20 - PSICHIATRIA
DATA DELIBERA:
NUM. DELIBERA:
DATA PUBBLICAZIONE:

POSIZIONE	NOMINATIVO	PUNTEGGIO	NOTE
1	**APPIERTO ANTONELLA**	**22,409**	
2	**SELLER ROSSELLA**	**12,992**	
3	**CARRIERI MIRIAM**	**11,230**	
4	**PALESE PIERLUIGI**	**10,000**	
5	**DI CARLO PASQUALE**	**9,000**	Data Spec.: 07/12/2018, Data Laurea: 26/06/2013, Data Nascita: 29/12/1985
6	**GIORDANO GIULIA MARIA**	**9,000**	Data Spec.: 07/12/2018, Data Laurea: 19/07/2013, Data Nascita: 03/11/1988

FIRMATO
IL DIRETTORE GENERALE

ANTONIO SANGUEDOLCE

S.I.S.: REGIONE PUGLIA

MEDSPAI - SER020112

GRADUATORIA MEDICI SPECIALISTI

AREA PROFESSIONALE: MEDICI SPECIALISTI
ANNO RIFERIMENTO: 2020
STATO GRADUATORIA: DEFINITIVA

BRANCA: 20 - PSICHIATRIA
DATA DELIBERA:
NUM. DELIBERA:
DATA PUBBLICAZIONE:

POSIZIONE	NOMINATIVO	PUNTEGGIO	NOTE
7	**SANSEVERINO AGOSTINO**	**9,000**	Data Spec.: 07/12/2018, Data Laurea: 23/10/2013, Data Nascita: 11/01/1987
8	**MELE ODILIA**	**8,000**	Data Spec.: 27/11/2003, Data Laurea: 24/07/1998, Data Nascita: 16/09/1972
9	**BARONE MARINA ANTONIA**	**8,000**	Data Spec.: 07/12/2018, Data Laurea: 12/03/2014, Data Nascita: 05/05/1987
10	**PANNONE GENNARO**	**7,000**	
11	**BALENZANO TERESA**	**6,000**	
12	**IUSI GAETANO**	**5,000**	Data Spec.: 12/07/1990, Data Laurea: 20/11/1986, Data Nascita: 01/07/1958

FIRMATO
IL DIRETTORE GENERALE

ANTONIO SANGUEDOLCE

GRADUATORIA MEDICI SPECIALISTI

AREA PROFESSIONALE: MEDICI SPECIALISTI
ANNO RIFERIMENTO: 2020
STATO GRADUATORIA: DEFINITIVA

BRANCA: 20 - PSICHIATRIA
DATA DELIBERA:
NUM. DELIBERA:
DATA PUBBLICAZIONE:

POSIZIONE	NOMINATIVO	PUNTEGGIO	NOTE
13	**SCALCIONE UMBERTO**	**5,000**	Data Spec.: 19/12/2006, Data Laurea: 11/11/2002, Data Nascita: 04/01/1960

FIRMATO
IL DIRETTORE GENERALE

ANTONIO SANGUEDOLCE

S.I.S.: REGIONE PUGLIA

MEDSPAI - SER020112

GRADUATORIA MEDICI SPECIALISTI

AREA PROFESSIONALE:	MEDICI SPECIALISTI	***BRANCA:***	20 - PSICHIATRIA
ANNO RIFERIMENTO:	2020	***DATA DELIBERA:***	
STATO GRADUATORIA:	DEFINITIVA	***NUM. DELIBERA:***	
		DATA PUBBLICAZIONE:	

ESCLUSI DALLA GRADUATORIA

NOMINATIVO	MOTIVAZIONE ESCLUSIONE
CATACCHIO TERESA	**Manca titolo accademico valido per l'inclusione**
COSMAI MARIAGABRIELLA	**Manca titolo accademico valido per l'inclusione**

FIRMATO
IL DIRETTORE GENERALE

ANTONIO SANGUEDOLCE

GRADUATORIA MEDICI SPECIALISTI

AREA PROFESSIONALE: MEDICI SPECIALISTI
ANNO RIFERIMENTO: 2020
STATO GRADUATORIA: DEFINITIVA

BRANCA: 633 - PSICOTERAPIA
DATA DELIBERA:
NUM. DELIBERA:
DATA PUBBLICAZIONE:

POSIZIONE	NOMINATIVO	PUNTEGGIO	NOTE
1	**ROMEO SANDRO**	**10,000**	
2	**DI CARLO PASQUALE**	**9,000**	
3	**FOGLIA MICHELE**	**7,000**	
4	**IUSI GAETANO**	**5,000**	

FIRMATO
IL DIRETTORE GENERALE

ANTONIO SANGUEDOLCE

S.I.S.: REGIONE PUGLIA

MEDSPAI - SER020112

GRADUATORIA MEDICI SPECIALISTI

AREA PROFESSIONALE: MEDICI SPECIALISTI
ANNO RIFERIMENTO: 2020
STATO GRADUATORIA: DEFINITIVA
BRANCA: 112 - RADIOLOGIA
DATA DELIBERA:
NUM. DELIBERA:
DATA PUBBLICAZIONE:

POSIZIONE	NOMINATIVO	PUNTEGGIO	NOTE
1	**MAZZOCCOLI GIUSTINIANO ANTONIO**	**18,865**	
2	**SABATO LUCIA**	**16,170**	
3	**TARI' GIORGIO**	**15,408**	
4	**CHIRIATTI ANDREA**	**14,757**	
5	**DI MAGGIO PAOLA**	**14,590**	
6	**ROSSIELLO ANNALISA**	**14,477**	

FIRMATO
IL DIRETTORE GENERALE

ANTONIO SANGUEDOLCE

GRADUATORIA MEDICI SPECIALISTI

AREA PROFESSIONALE: MEDICI SPECIALISTI
ANNO RIFERIMENTO: 2020
STATO GRADUATORIA: DEFINITIVA

BRANCA: 112 - RADIOLOGIA
DATA DELIBERA:
NUM. DELIBERA:
DATA PUBBLICAZIONE:

POSIZIONE	NOMINATIVO	PUNTEGGIO	NOTE
7	**VILLANI PIERCARLO**	**14,066**	
8	**CIANI PASQUA**	**11,340**	
9	**TRITTO DOMENICA**	**11,240**	
10	**IVONA GIOVANNI**	**10,340**	
11	**ASCIANO ANGELO**	**10,280**	
12	**LORUSSO FILOMENAMILA**	**10,000**	

FIRMATO
IL DIRETTORE GENERALE

ANTONIO SANGUEDOLCE

S.I.S.: REGIONE PUGLIA

MEDSPAI - SER020112

GRADUATORIA MEDICI SPECIALISTI

AREA PROFESSIONALE: MEDICI SPECIALISTI
ANNO RIFERIMENTO: 2020
STATO GRADUATORIA: DEFINITIVA
BRANCA: 112 - RADIOLOGIA
DATA DELIBERA:
NUM. DELIBERA:
DATA PUBBLICAZIONE:

POSIZIONE	NOMINATIVO	PUNTEGGIO	NOTE
13	**LALLO TANIA**	**9,740**	
14	**MERLA RITA**	**9,620**	
15	**CASCAVILLA ALESSIA**	**9,557**	
16	**VALENTE BALDO MARIO**	**9,000**	Data Spec.: 06/07/1992, Data Laurea: 12/04/1983, Data Nascita: 21/06/1957
17	**DE CEGLIE MICHELE**	**9,000**	Data Spec.: 14/10/2004, Data Laurea: 27/07/1999, Data Nascita: 07/09/1974
18	**MARANGOLO FRANCESCA**	**9,000**	Data Spec.: 13/11/2007, Data Laurea: 22/12/2003, Data Nascita: 21/10/1974

FIRMATO
IL DIRETTORE GENERALE

ANTONIO SANGUEDOLCE

S.I.S.: REGIONE PUGLIA

MEDSPAI - SER020112

GRADUATORIA MEDICI SPECIALISTI

AREA PROFESSIONALE: MEDICI SPECIALISTI
ANNO RIFERIMENTO: 2020
STATO GRADUATORIA: DEFINITIVA
BRANCA: 112 - RADIOLOGIA
DATA DELIBERA:
NUM. DELIBERA:
DATA PUBBLICAZIONE:

POSIZIONE	NOMINATIVO	PUNTEGGIO	NOTE
19	**PEPE MARIA LUISA**	**9,000**	Data Spec.: 18/07/2011, Data Laurea: 30/10/2006, Data Nascita: 07/12/1981
20	**BEVILACQUA OLIMPIA**	**9,000**	Data Spec.: 08/03/2012, Data Laurea: 18/07/2007, Data Nascita: 30/01/1979
21	**COLELLI PAMELA**	**9,000**	Data Spec.: 27/03/2012, Data Laurea: 25/07/2007, Data Nascita: 08/05/1982
22	**MONTRONE ENRICA**	**9,000**	Data Spec.: 11/05/2015, Data Laurea: 13/10/2009, Data Nascita: 11/05/1975
23	**ALBERGO ANNAMARIA**	**9,000**	Data Spec.: 28/05/2016, Data Laurea: 22/02/2011, Data Nascita: 12/06/1984
24	**VELLUCCI VALENTINA**	**9,000**	Data Spec.: 10/07/2017, Data Laurea: 23/03/2011, Data Nascita: 11/10/1984

FIRMATO
IL DIRETTORE GENERALE

ANTONIO SANGUEDOLCE

S.I.S.: REGIONE PUGLIA

MEDSPAI - SER020112

GRADUATORIA MEDICI SPECIALISTI

AREA PROFESSIONALE: MEDICI SPECIALISTI
ANNO RIFERIMENTO: 2020
STATO GRADUATORIA: DEFINITIVA
BRANCA: 112 - RADIOLOGIA
DATA DELIBERA:
NUM. DELIBERA:
DATA PUBBLICAZIONE:

POSIZIONE	NOMINATIVO	PUNTEGGIO	NOTE
25	**SICA GIULIANO**	**9,000**	Data Spec.: 03/12/2018, Data Laurea: 26/03/2014, Data Nascita: 09/05/1985
26	**CARBONE MARIANGELA**	**9,000**	Data Spec.: 06/12/2018, Data Laurea: 25/07/2012, Data Nascita: 23/09/1987
27	**ANGRISANI LUCIA ANTONELLA**	**9,000**	Data Spec.: 10/12/2018, Data Laurea: 24/07/2013, Data Nascita: 13/01/1984
28	**MACCHIA MATTEO**	**9,000**	Data Spec.: 19/12/2018, Data Laurea: 19/12/2012, Data Nascita: 15/08/1987
29	**CIOLFI SILVIO**	**8,780**	
30	**MANFREDI MARIACRISTINA**	**8,666**	

FIRMATO
IL DIRETTORE GENERALE

ANTONIO SANGUEDOLCE

S.I.S.: REGIONE PUGLIA

MEDSPAI - SER020112

GRADUATORIA MEDICI SPECIALISTI

AREA PROFESSIONALE: MEDICI SPECIALISTI
ANNO RIFERIMENTO: 2020
STATO GRADUATORIA: DEFINITIVA
BRANCA: 112 - RADIOLOGIA
DATA DELIBERA:
NUM. DELIBERA:
DATA PUBBLICAZIONE:

POSIZIONE	NOMINATIVO	PUNTEGGIO	NOTE
31	**MARTINO GIANLUIGI**	**8,540**	
32	**RUCCO VALENTINA**	**8,368**	
33	**RIZZI STEFANIA**	**8,126**	
34	**CAMPOBASSO ALDO**	**8,000**	Data Spec.: 17/07/1985, Data Laurea: 17/07/1981, Data Nascita: 29/08/1954
35	**GIANNATEMPO GIUSEPPE MARIA**	**8,000**	Data Spec.: 28/06/1987, Data Laurea: 23/10/1983, Data Nascita: 19/04/1959
36	**BELLANTUONO REGINA**	**8,000**	Data Spec.: 07/07/1993, Data Laurea: 31/03/1989, Data Nascita: 03/01/1962

FIRMATO
IL DIRETTORE GENERALE

ANTONIO SANGUEDOLCE

S.I.S.: REGIONE PUGLIA

MEDSPAI - SER020112

GRADUATORIA MEDICI SPECIALISTI

AREA PROFESSIONALE: MEDICI SPECIALISTI
ANNO RIFERIMENTO: 2020
STATO GRADUATORIA: DEFINITIVA
BRANCA: 112 - RADIOLOGIA
DATA DELIBERA:
NUM. DELIBERA:
DATA PUBBLICAZIONE:

POSIZIONE	NOMINATIVO	PUNTEGGIO	NOTE
37	**IUSCO NICOLA**	**8,000**	Data Spec.: 14/10/1997, Data Laurea: 20/07/1993, Data Nascita: 25/12/1963
38	**ANDRIULLI LUIGI**	**8,000**	Data Spec.: 31/10/1997, Data Laurea: 05/07/1991, Data Nascita: 18/09/1961
39	**DE RUVO VINCENZO**	**8,000**	Data Spec.: 21/10/2005, Data Laurea: 28/02/2000, Data Nascita: 20/07/1967
40	**RESTA ANNALISA**	**8,000**	Data Spec.: 26/10/2006, Data Laurea: 24/07/1997, Data Nascita: 04/11/1968
41	**MINERVINI GIORGIA**	**8,000**	Data Spec.: 23/10/2008, Data Laurea: 23/02/2004, Data Nascita: 28/05/1974
42	**AZZOLLINI GIANCARLO**	**8,000**	Data Spec.: 15/07/2011, Data Laurea: 27/10/2006, Data Nascita: 13/10/1975

FIRMATO
IL DIRETTORE GENERALE

ANTONIO SANGUEDOLCE

S.I.S.: REGIONE PUGLIA

MEDSPAI - SER020112

GRADUATORIA MEDICI SPECIALISTI

AREA PROFESSIONALE: MEDICI SPECIALISTI
ANNO RIFERIMENTO: 2020
STATO GRADUATORIA: DEFINITIVA
BRANCA: 112 - RADIOLOGIA
DATA DELIBERA:
NUM. DELIBERA:
DATA PUBBLICAZIONE:

POSIZIONE	NOMINATIVO	PUNTEGGIO	NOTE
43	**QUARTA COLOSSO ORNELLA**	**8,000**	Data Spec.: 13/12/2011, Data Laurea: 26/07/2006, Data Nascita: 12/06/1981
44	**IUPPA GIUSEPPE**	**8,000**	Data Spec.: 19/03/2012, Data Laurea: 25/07/2007, Data Nascita: 24/09/1981
45	**CAPUANO GIULIA**	**8,000**	Data Spec.: 03/05/2012, Data Laurea: 30/10/2007, Data Nascita: 17/02/1982
46	**RESTA ELDA CHIARA**	**8,000**	Data Spec.: 28/05/2015, Data Laurea: 27/10/2009, Data Nascita: 17/07/1984
47	**FALCIONE MATTEO**	**8,000**	Data Spec.: 28/06/2016, Data Laurea: 19/10/2010, Data Nascita: 01/02/1986
48	**MICCOLI ANNA**	**8,000**	Data Spec.: 30/06/2016, Data Laurea: 28/07/2010, Data Nascita: 06/07/1981

FIRMATO
IL DIRETTORE GENERALE

ANTONIO SANGUEDOLCE

S.I.S.: REGIONE PUGLIA

MEDSPAI - SER020112

GRADUATORIA MEDICI SPECIALISTI

AREA PROFESSIONALE: MEDICI SPECIALISTI
ANNO RIFERIMENTO: 2020
STATO GRADUATORIA: DEFINITIVA
BRANCA: 112 - RADIOLOGIA
DATA DELIBERA:
NUM. DELIBERA:
DATA PUBBLICAZIONE:

POSIZIONE	NOMINATIVO	PUNTEGGIO	NOTE
49	**AMBRIOLA ANGELA**	**8,000**	Data Spec.: 21/11/2016, Data Laurea: 28/10/2010, Data Nascita: 28/04/1982
50	**MICCOLI DANIELE**	**8,000**	Data Spec.: 10/07/2017, Data Laurea: 25/10/2011, Data Nascita: 06/02/1979
51	**SOLLITTO MARIO**	**8,000**	Data Spec.: 16/07/2018, Data Laurea: 27/03/2013, Data Nascita: 08/02/1981
52	**GRIMALDI PIER PAOLO**	**8,000**	Data Spec.: 03/12/2018, Data Laurea: 18/03/2014, Data Nascita: 31/01/1988
53	**TANGARI MICHELE**	**8,000**	Data Spec.: 06/12/2018, Data Laurea: 25/10/2007, Data Nascita: 22/05/1977
54	**DI CHIO FRANCESCA**	**8,000**	Data Spec.: 10/12/2018, Data Laurea: 25/07/2012, Data Nascita: 19/04/1983

FIRMATO
IL DIRETTORE GENERALE

ANTONIO SANGUEDOLCE

GRADUATORIA MEDICI SPECIALISTI

AREA PROFESSIONALE: MEDICI SPECIALISTI
ANNO RIFERIMENTO: 2020
STATO GRADUATORIA: DEFINITIVA
BRANCA: 112 - RADIOLOGIA
DATA DELIBERA:
NUM. DELIBERA:
DATA PUBBLICAZIONE:

POSIZIONE	NOMINATIVO	PUNTEGGIO	NOTE
55	**LACANNA ANTONIO**	**8,000**	Data Spec.: 10/12/2018, Data Laurea: 25/07/2012, Data Nascita: 05/12/1975
56	**PANUNZIO ANNALORI GABRIELLA**	**7,443**	
57	**SPERANDEO GIUSEPPE**	**7,000**	Data Spec.: 20/07/1984, Data Laurea: 07/07/1980, Data Nascita: 06/10/1956
58	**D'ETTORRE ERNESTO RAFFAELLO**	**7,000**	Data Spec.: 28/10/1987, Data Laurea: 22/10/1983, Data Nascita: 27/11/1958
59	**CORTEGGIANO LUCIA**	**7,000**	Data Spec.: 05/11/2007, Data Laurea: 23/04/2003, Data Nascita: 03/03/1975
60	**CENTRA PATRIZIA**	**7,000**	Data Spec.: 11/07/2011, Data Laurea: 27/07/2006, Data Nascita: 26/05/1980

FIRMATO
IL DIRETTORE GENERALE

ANTONIO SANGUEDOLCE

S.I.S.: **REGIONE PUGLIA**

MEDSPAI - SER020112

GRADUATORIA MEDICI SPECIALISTI

AREA PROFESSIONALE: MEDICI SPECIALISTI
ANNO RIFERIMENTO: 2020
STATO GRADUATORIA: DEFINITIVA
BRANCA: 112 - RADIOLOGIA
DATA DELIBERA:
NUM. DELIBERA:
DATA PUBBLICAZIONE:

POSIZIONE	NOMINATIVO	PUNTEGGIO	NOTE
61	**MORRA DIEGO**	**7,000**	Data Spec.: 16/07/2018, Data Laurea: 26/03/2012, Data Nascita: 04/09/1974
62	**FARUOLO MICHELE**	**6,000**	Data Spec.: 31/10/1992, Data Laurea: 29/06/1988, Data Nascita: 22/01/1960
63	**GAROFALO LIBORIA**	**6,000**	Data Spec.: 16/10/1996, Data Laurea: 17/07/1987, Data Nascita: 11/06/1960
64	**SCARALE MARIA GRAZIA**	**6,000**	Data Spec.: 21/11/1996, Data Laurea: 15/10/1992, Data Nascita: 22/04/1966
65	**BASSO GIOVANNI MARIA BATTISTA**	**5,000**	Data Spec.: 30/10/1997, Data Laurea: 20/03/1992, Data Nascita: 14/06/1966
66	**DIMICHELE ANGELA MARIA**	**5,000**	Data Spec.: 14/10/1998, Data Laurea: 11/04/1994, Data Nascita: 16/05/1964

FIRMATO
IL DIRETTORE GENERALE

ANTONIO SANGUEDOLCE

GRADUATORIA MEDICI SPECIALISTI

AREA PROFESSIONALE: MEDICI SPECIALISTI
ANNO RIFERIMENTO: 2020
STATO GRADUATORIA: DEFINITIVA

BRANCA: 112 - RADIOLOGIA
DATA DELIBERA:
NUM. DELIBERA:
DATA PUBBLICAZIONE:

POSIZIONE	NOMINATIVO	PUNTEGGIO	NOTE
67	**PASQUALE GIUSEPPE**	**5,000**	Data Spec.: 21/10/2003, Data Laurea: 11/10/1995, Data Nascita: 30/10/1962
68	**CIRACI ALESSANDRO**	**5,000**	Data Spec.: 22/11/2005, Data Laurea: 20/03/2001, Data Nascita: 06/08/1976
69	**LAMANNA LUCIA**	**3,000**	

FIRMATO
IL DIRETTORE GENERALE

ANTONIO SANGUEDOLCE

S.I.S.: REGIONE PUGLIA

MEDSPAI - SER020112

GRADUATORIA MEDICI SPECIALISTI

AREA PROFESSIONALE:	MEDICI SPECIALISTI	***BRANCA:***	112 - RADIOLOGIA
ANNO RIFERIMENTO:	2020	***DATA DELIBERA:***	
STATO GRADUATORIA:	DEFINITIVA	***NUM. DELIBERA:***	
		DATA PUBBLICAZIONE:	

ESCLUSI DALLA GRADUATORIA

NOMINATIVO	MOTIVAZIONE ESCLUSIONE
PAVONE SERENA	**Manca titolo accademico valido per l'inclusione**
TURI BARBARA	**Manca titolo accademico valido per l'inclusione**

FIRMATO
IL DIRETTORE GENERALE

ANTONIO SANGUEDOLCE

GRADUATORIA MEDICI SPECIALISTI

AREA PROFESSIONALE: MEDICI SPECIALISTI
ANNO RIFERIMENTO: 2020
STATO GRADUATORIA: DEFINITIVA
BRANCA: 87 - RADIOTERAPIA
DATA DELIBERA:
NUM. DELIBERA:
DATA PUBBLICAZIONE:

POSIZIONE	NOMINATIVO	PUNTEGGIO	NOTE
1	**CICORIA ANNA MARIA**	**8,000**	Data Spec.: 16/06/2016, Data Laurea: 13/07/2010, Data Nascita: 05/09/1980
2	**DE ZIO ALESSANDRA**	**8,000**	Data Spec.: 16/06/2016, Data Laurea: 27/10/2010, Data Nascita: 23/03/1981

FIRMATO
IL DIRETTORE GENERALE

ANTONIO SANGUEDOLCE

S.I.S.: REGIONE PUGLIA

MEDSPAI - SER020112

GRADUATORIA MEDICI SPECIALISTI

AREA PROFESSIONALE: MEDICI SPECIALISTI
ANNO RIFERIMENTO: 2020
STATO GRADUATORIA: DEFINITIVA
BRANCA: 18 - REUMATOLOGIA
DATA DELIBERA:
NUM. DELIBERA:
DATA PUBBLICAZIONE:

POSIZIONE	NOMINATIVO	PUNTEGGIO	NOTE
1	**LAZZARI AMBROGIO**	**15,519**	
2	**GAUDIO ANNAMARIA**	**12,776**	
3	**MAGGIO ROBERTA**	**11,459**	
4	**COSTANZA DANIELA**	**11,429**	
5	**ROTONDO CINZIA**	**10,004**	
6	**DE GIOIA SERGIO**	**10,000**	

FIRMATO
IL DIRETTORE GENERALE

ANTONIO SANGUEDOLCE

GRADUATORIA MEDICI SPECIALISTI

AREA PROFESSIONALE: MEDICI SPECIALISTI
ANNO RIFERIMENTO: 2020
STATO GRADUATORIA: DEFINITIVA

BRANCA: 18 - REUMATOLOGIA
DATA DELIBERA:
NUM. DELIBERA:
DATA PUBBLICAZIONE:

POSIZIONE	NOMINATIVO	PUNTEGGIO	NOTE
7	**FRISENDA SILVIA**	**9,882**	
8	**PRAINO EMANUELA**	**9,428**	
9	**MASSARO LAURA**	**9,240**	
10	**LOPRIORE SIMONA**	**9,156**	
11	**FALAPPONE PAOLA CHIARA FRANCESCA**	**9,000**	Data Spec.: 23/10/2000, Data Laurea: 24/03/1995, Data Nascita: 10/09/1963
12	**CICERO MARIA ROSARIA ANNA**	**9,000**	Data Spec.: 14/12/2000, Data Laurea: 02/10/1995, Data Nascita: 23/09/1965

FIRMATO
IL DIRETTORE GENERALE

ANTONIO SANGUEDOLCE

S.I.S.: REGIONE PUGLIA

MEDSPAI - SER020112

GRADUATORIA MEDICI SPECIALISTI

AREA PROFESSIONALE: MEDICI SPECIALISTI
ANNO RIFERIMENTO: 2020
STATO GRADUATORIA: DEFINITIVA
BRANCA: 18 - REUMATOLOGIA
DATA DELIBERA:
NUM. DELIBERA:
DATA PUBBLICAZIONE:

POSIZIONE	NOMINATIVO	PUNTEGGIO	NOTE
13	**LEO GRAZIANA**	**9,000**	Data Spec.: 19/12/2007, Data Laurea: 17/07/2003, Data Nascita: 02/06/1978
14	**COLIA RIPALTA**	**9,000**	Data Spec.: 05/10/2015, Data Laurea: 28/07/2009, Data Nascita: 11/12/1984
15	**RINALDI ANGELA**	**9,000**	Data Spec.: 21/06/2017, Data Laurea: 29/03/2011, Data Nascita: 12/12/1985
16	**SANTORO NELLA**	**8,483**	
17	**TAMBURRINO VITALBA**	**8,276**	
18	**MAIORANO OLIMPIA**	**8,000**	Data Spec.: 20/11/1996, Data Laurea: 10/04/1992, Data Nascita: 22/07/1964

FIRMATO
IL DIRETTORE GENERALE

ANTONIO SANGUEDOLCE

GRADUATORIA MEDICI SPECIALISTI

AREA PROFESSIONALE: MEDICI SPECIALISTI
ANNO RIFERIMENTO: 2020
STATO GRADUATORIA: DEFINITIVA
BRANCA: 18 - REUMATOLOGIA
DATA DELIBERA:
NUM. DELIBERA:
DATA PUBBLICAZIONE:

POSIZIONE	NOMINATIVO	PUNTEGGIO	NOTE
19	**DE MASI CARLA**	**8,000**	Data Spec.: 15/11/1997, Data Laurea: 15/07/1992, Data Nascita: 14/04/1962
20	**ACQUISTA CARMINE A**	**8,000**	Data Spec.: 23/11/1998, Data Laurea: 11/04/1994, Data Nascita: 12/01/1967
21	**MELILLO NADIA**	**8,000**	Data Spec.: 31/10/2006, Data Laurea: 16/10/2002, Data Nascita: 17/10/1974
22	**ALBANESE LIVIA**	**8,000**	Data Spec.: 14/11/2007, Data Laurea: 18/12/2003, Data Nascita: 09/03/1977
23	**MELE ANGIOLA**	**8,000**	Data Spec.: 05/10/2015, Data Laurea: 30/10/2009, Data Nascita: 20/03/1981
24	**DI BELLO VALERIA**	**8,000**	Data Spec.: 20/06/2016, Data Laurea: 30/10/2009, Data Nascita: 22/11/1982

FIRMATO
IL DIRETTORE GENERALE

ANTONIO SANGUEDOLCE

S.I.S.: REGIONE PUGLIA

MEDSPAI - SER020112

GRADUATORIA MEDICI SPECIALISTI

AREA PROFESSIONALE: MEDICI SPECIALISTI
ANNO RIFERIMENTO: 2020
STATO GRADUATORIA: DEFINITIVA

BRANCA: 18 - REUMATOLOGIA
DATA DELIBERA:
NUM. DELIBERA:
DATA PUBBLICAZIONE:

POSIZIONE	NOMINATIVO	PUNTEGGIO	NOTE
25	**CAPUANO BRUNELLA**	**7,921**	
26	**RAHO LAURA**	**7,266**	
27	**ERRICO SAMANTHA**	**7,000**	
28	**BELLO SANDRO**	**5,000**	Data Spec.: 11/12/1993, Data Laurea: 10/11/1989, Data Nascita: 18/06/1962
29	**NOWIK MARCIN**	**5,000**	Data Spec.: 18/07/2011, Data Laurea: 26/10/2005, Data Nascita: 10/12/1977

FIRMATO
IL DIRETTORE GENERALE

ANTONIO SANGUEDOLCE

S.I.S.: REGIONE PUGLIA

MEDSPAI - SER020112

GRADUATORIA MEDICI SPECIALISTI

AREA PROFESSIONALE: MEDICI SPECIALISTI
ANNO RIFERIMENTO: 2020
STATO GRADUATORIA: DEFINITIVA
BRANCA: 69 - SCIENZA DELL'ALIMENTAZIONE E DIETOLOGIA
DATA DELIBERA:
NUM. DELIBERA:
DATA PUBBLICAZIONE:

POSIZIONE	NOMINATIVO	PUNTEGGIO	NOTE
1	**TRAISCI MARIA VITTORIA**	**14,498**	
2	**FUCCI ROSANNA**	**9,000**	
3	**LABANCA FLORA**	**7,194**	
4	**MARINO FRANCESCO**	**7,000**	Data Spec.: 05/11/1997, Data Laurea: 26/03/1990, Data Nascita: 03/12/1960
5	**CAPOGNA DORA**	**7,000**	Data Spec.: 27/05/2015, Data Laurea: 28/04/2008, Data Nascita: 22/04/1971
6	**ORLANDO GIOVANNI**	**3,000**	

FIRMATO
IL DIRETTORE GENERALE

ANTONIO SANGUEDOLCE

S.I.S.: **REGIONE PUGLIA**

MEDSPAI - SER020112

GRADUATORIA MEDICI SPECIALISTI

AREA PROFESSIONALE:	MEDICI SPECIALISTI	***BRANCA:***	69 - SCIENZA DELL'ALIMENTAZIONE E DIETOLOGIA
ANNO RIFERIMENTO:	2020	***DATA DELIBERA:***	
STATO GRADUATORIA:	DEFINITIVA	***NUM. DELIBERA:***	
		DATA PUBBLICAZIONE:	

NOMINATIVO	MOTIVAZIONE ESCLUSIONE
ESCLUSI DALLA GRADUATORIA	
LAMANNA ANTONIO	**Manca titolo accademico valido per l'inclusione**

FIRMATO
IL DIRETTORE GENERALE

ANTONIO SANGUEDOLCE

GRADUATORIA MEDICI SPECIALISTI

AREA PROFESSIONALE: MEDICI SPECIALISTI
ANNO RIFERIMENTO: 2020
STATO GRADUATORIA: DEFINITIVA

BRANCA: 19 - UROLOGIA
DATA DELIBERA:
NUM. DELIBERA:
DATA PUBBLICAZIONE:

POSIZIONE	NOMINATIVO	PUNTEGGIO	NOTE
1	**INTERMITE IGINO**	**19,292**	
2	**SANFILIPPO GRAZIELLA**	**14,513**	
3	**PERRONE ANTONIA**	**14,357**	
4	**BONANTE PIER PAOLO ANTONIO**	**12,611**	
5	**CANTORO UBALDO**	**10,929**	
6	**RUOCCO NICOLA**	**10,766**	

FIRMATO
IL DIRETTORE GENERALE

ANTONIO SANGUEDOLCE

S.I.S.: REGIONE PUGLIA

MEDSPAI - SER020112

GRADUATORIA MEDICI SPECIALISTI

AREA PROFESSIONALE: MEDICI SPECIALISTI
ANNO RIFERIMENTO: 2020
STATO GRADUATORIA: DEFINITIVA

BRANCA: 19 - UROLOGIA
DATA DELIBERA:
NUM. DELIBERA:
DATA PUBBLICAZIONE:

POSIZIONE	NOMINATIVO	PUNTEGGIO	NOTE
7	**MARTELLA ORESTE**	**10,364**	
8	**DE CILLIS ANTONIO**	**10,047**	
9	**CASSONE GIUSEPPE**	**9,000**	Data Spec.: 21/07/1986, Data Laurea: 25/10/1983, Data Nascita: 07/03/1957
10	**GIANNACCARO DIEGO**	**9,000**	Data Spec.: 23/11/1989, Data Laurea: 29/06/1984, Data Nascita: 30/07/1957
11	**DI PINTO ANTONIO**	**9,000**	Data Spec.: 21/10/1998, Data Laurea: 20/10/1992, Data Nascita: 29/07/1966
12	**PICCINNI ROBERTO**	**9,000**	Data Spec.: 07/11/2007, Data Laurea: 20/04/2002, Data Nascita: 05/06/1976

FIRMATO
IL DIRETTORE GENERALE

ANTONIO SANGUEDOLCE

GRADUATORIA MEDICI SPECIALISTI

AREA PROFESSIONALE: MEDICI SPECIALISTI
ANNO RIFERIMENTO: 2020
STATO GRADUATORIA: DEFINITIVA

BRANCA: 19 - UROLOGIA
DATA DELIBERA:
NUM. DELIBERA:
DATA PUBBLICAZIONE:

POSIZIONE	NOMINATIVO	PUNTEGGIO	NOTE
13	**RIZZO GIORGIO**	**8,801**	
14	**DIVENUTO LUCIA**	**8,651**	
15	**BRIGANTE SALVATORE**	**8,000**	Data Spec.: 24/07/1986, Data Laurea: 10/04/1981, Data Nascita: 07/12/1954
16	**BRAMATO DANIELE**	**8,000**	Data Spec.: 24/10/2005, Data Laurea: 29/03/2000, Data Nascita: 22/04/1972
17	**LORUSSO GIOVANNI**	**8,000**	Data Spec.: 23/10/2008, Data Laurea: 22/02/2002, Data Nascita: 26/01/1972
18	**MATERA MATTEO**	**8,000**	Data Spec.: 20/06/2012, Data Laurea: 21/07/2011, Data Nascita: 08/10/1985

FIRMATO
IL DIRETTORE GENERALE

ANTONIO SANGUEDOLCE

S.I.S.: REGIONE PUGLIA

MEDSPAI - SER020112

GRADUATORIA MEDICI SPECIALISTI

AREA PROFESSIONALE: MEDICI SPECIALISTI
ANNO RIFERIMENTO: 2020
STATO GRADUATORIA: DEFINITIVA

BRANCA: 19 - UROLOGIA
DATA DELIBERA:
NUM. DELIBERA:
DATA PUBBLICAZIONE:

POSIZIONE	NOMINATIVO	PUNTEGGIO	NOTE
19	**MIACOLA CARLOS**	**7,000**	
20	**RICCI BARBINI ELENA**	**6,798**	
21	**CIAMPOLI ALFREDO**	**6,219**	
22	**GATTA FERNANDO**	**5,000**	
23	**NETTIS NICOLA**	**3,000**	

FIRMATO
IL DIRETTORE GENERALE

ANTONIO SANGUEDOLCE

GRADUATORIA MEDICI SPECIALISTI

AREA PROFESSIONALE: MEDICI SPECIALISTI
ANNO RIFERIMENTO: 2020
STATO GRADUATORIA: DEFINITIVA

BRANCA: 19 - UROLOGIA
DATA DELIBERA:
NUM. DELIBERA:
DATA PUBBLICAZIONE:

NOMINATIVO	MOTIVAZIONE ESCLUSIONE
ESCLUSI DALLA GRADUATORIA	
CALO' FEDERICA	**Manca titolo accademico valido per l'inclusione**
SEBASTIANI FRANCESCO	**Manca titolo accademico valido per l'inclusione**

FIRMATO
IL DIRETTORE GENERALE

ANTONIO SANGUEDOLCE

S.I.S.: REGIONE PUGLIA

MEDSPAI - SER020112

GRADUATORIA PSICOTERAPEUTI

AREA PROFESSIONALE: PSICOTERAPEUTI
ANNO RIFERIMENTO: 2020
STATO GRADUATORIA: DEFINITIVA

BRANCA: 42 - PSICOTERAPIA
DATA DELIBERA:
NUM. DELIBERA:
DATA PUBBLICAZIONE:

POSIZIONE	NOMINATIVO	PUNTEGGIO	NOTE
1	**MOTTOLESE MARIA**	**14,535**	
2	**LORUSSO MARIALUCIA**	**12,064**	
3	**STICCHI ANNALISA**	**11,276**	
4	**BATTAGLIA DANIELA**	**11,231**	
5	**CIFARELLI NICOLA**	**10,781**	
6	**QUITADAMO MARIA GRAZIA**	**10,537**	

FIRMATO
IL DIRETTORE GENERALE

ANTONIO SANGUEDOLCE

GRADUATORIA PSICOTERAPEUTI

AREA PROFESSIONALE: PSICOTERAPEUTI
ANNO RIFERIMENTO: 2020
STATO GRADUATORIA: DEFINITIVA
BRANCA: 42 - PSICOTERAPIA
DATA DELIBERA:
NUM. DELIBERA:
DATA PUBBLICAZIONE:

POSIZIONE	NOMINATIVO	PUNTEGGIO	NOTE
7	**TRONCI ALESSANDRA**	**10,508**	
8	**MONTANARO ROSANNA**	**10,120**	
9	**SMALDONE LUCIA**	**10,032**	
10	**GENOVA PATRIZIA**	**10,000**	Data Spec.: 05/05/1999, Data Laurea: 09/07/1990, Data Nascita: 22/04/1964
11	**CAVALLO LUCREZIA**	**10,000**	Data Spec.: 15/07/2009, Data Laurea: 18/12/2002, Data Nascita: 12/07/1978
12	**DEL MONACO IRENE**	**9,965**	

FIRMATO
IL DIRETTORE GENERALE

ANTONIO SANGUEDOLCE

S.I.S.: REGIONE PUGLIA

MEDSPAI - SER020112

GRADUATORIA PSICOTERAPEUTI

AREA PROFESSIONALE: PSICOTERAPEUTI
ANNO RIFERIMENTO: 2020
STATO GRADUATORIA: DEFINITIVA

BRANCA: 42 - PSICOTERAPIA
DATA DELIBERA:
NUM. DELIBERA:
DATA PUBBLICAZIONE:

POSIZIONE	NOMINATIVO	PUNTEGGIO	NOTE
13	**TRAFICANTE DEBORA**	**9,851**	
14	**PINTO FLORIANA**	**9,330**	
15	**PIERRI KATIA**	**9,255**	
16	**NISTRIO TIZIANA PINA**	**9,000**	Data Spec.: 30/04/2001, Data Laurea: 21/06/1995, Data Nascita: 03/04/1961
17	**PALMISANO ANTONIA**	**9,000**	Data Spec.: 10/12/2004, Data Laurea: 04/12/1998, Data Nascita: 02/06/1973
18	**RAGUSO STEFANIA**	**9,000**	Data Spec.: 14/12/2005, Data Laurea: 26/11/1999, Data Nascita: 30/05/1973

FIRMATO
IL DIRETTORE GENERALE

ANTONIO SANGUEDOLCE

GRADUATORIA PSICOTERAPEUTI

AREA PROFESSIONALE: PSICOTERAPEUTI
ANNO RIFERIMENTO: 2020
STATO GRADUATORIA: DEFINITIVA
BRANCA: 42 - PSICOTERAPIA
DATA DELIBERA:
NUM. DELIBERA:
DATA PUBBLICAZIONE:

POSIZIONE	NOMINATIVO	PUNTEGGIO	NOTE
19	**LOPEZ MICHELA**	**9,000**	Data Spec.: 18/07/2006, Data Laurea: 13/12/2001, Data Nascita: 17/01/1978
20	**ALFARANO EGLE**	**9,000**	Data Spec.: 18/07/2006, Data Laurea: 03/07/2002, Data Nascita: 02/12/1978
21	**SCALISE ANNA**	**9,000**	Data Spec.: 04/06/2008, Data Laurea: 09/11/2001, Data Nascita: 15/11/1977
22	**ROMITO FRANCESCA**	**9,000**	Data Spec.: 04/06/2008, Data Laurea: 05/11/2002, Data Nascita: 19/04/1979
23	**GIORGINO DANIELA**	**9,000**	Data Spec.: 06/12/2008, Data Laurea: 29/06/2004, Data Nascita: 05/05/1978
24	**GIANGASPERO ROSARIA**	**9,000**	Data Spec.: 15/07/2009, Data Laurea: 25/02/2002, Data Nascita: 07/10/1976

FIRMATO
IL DIRETTORE GENERALE

ANTONIO SANGUEDOLCE

S.I.S.: REGIONE PUGLIA

MEDSPAI - SER020112

GRADUATORIA PSICOTERAPEUTI

AREA PROFESSIONALE: PSICOTERAPEUTI
ANNO RIFERIMENTO: 2020
STATO GRADUATORIA: DEFINITIVA

BRANCA: 42 - PSICOTERAPIA
DATA DELIBERA:
NUM. DELIBERA:
DATA PUBBLICAZIONE:

POSIZIONE	NOMINATIVO	PUNTEGGIO	NOTE
25	**ROMANO RAFFAELLA**	**9,000**	Data Spec.: 16/07/2009, Data Laurea: 22/10/2004, Data Nascita: 31/01/1980
26	**GELAO BARBARA**	**9,000**	Data Spec.: 16/07/2009, Data Laurea: 22/02/2005, Data Nascita: 26/04/1980
27	**BAFUNNO DANIELA**	**9,000**	Data Spec.: 26/06/2010, Data Laurea: 15/12/2004, Data Nascita: 06/01/1980
28	**MONTRONE ALESSANDRO**	**9,000**	Data Spec.: 19/07/2010, Data Laurea: 23/02/2006, Data Nascita: 25/11/1981
29	**ROSITO ANTONELLA**	**9,000**	Data Spec.: 19/07/2010, Data Laurea: 12/07/2006, Data Nascita: 28/12/1982
30	**LOSIGNORE NUNZIA ALESSANDRA**	**9,000**	Data Spec.: 22/07/2010, Data Laurea: 23/11/2005, Data Nascita: 18/01/1979

FIRMATO
IL DIRETTORE GENERALE

ANTONIO SANGUEDOLCE

GRADUATORIA PSICOTERAPEUTI

AREA PROFESSIONALE: PSICOTERAPEUTI
ANNO RIFERIMENTO: 2020
STATO GRADUATORIA: DEFINITIVA
BRANCA: 42 - PSICOTERAPIA
DATA DELIBERA:
NUM. DELIBERA:
DATA PUBBLICAZIONE:

POSIZIONE	NOMINATIVO	PUNTEGGIO	NOTE
31	**SPADARI CHIARA**	**9,000**	Data Spec.: 22/12/2010, Data Laurea: 27/06/2005, Data Nascita: 03/06/1981
32	**DAGOSTINO CINZIA**	**9,000**	Data Spec.: 11/03/2011, Data Laurea: 22/02/2005, Data Nascita: 21/06/1980
33	**LAMURAGLIA CHIARA**	**9,000**	Data Spec.: 14/05/2011, Data Laurea: 04/07/2005, Data Nascita: 19/04/1980
34	**TRIANNI ANTONIO**	**9,000**	Data Spec.: 18/07/2011, Data Laurea: 01/07/2005, Data Nascita: 13/10/1981
35	**ACELLA MARILISA**	**9,000**	Data Spec.: 28/01/2012, Data Laurea: 14/12/2005, Data Nascita: 15/07/1981
36	**SOLETI EMANUELA**	**9,000**	Data Spec.: 25/03/2012, Data Laurea: 11/10/2005, Data Nascita: 23/06/1976

FIRMATO
IL DIRETTORE GENERALE

ANTONIO SANGUEDOLCE

S.I.S.: REGIONE PUGLIA

MEDSPAI - SER020112

GRADUATORIA PSICOTERAPEUTI

AREA PROFESSIONALE: PSICOTERAPEUTI
ANNO RIFERIMENTO: 2020
STATO GRADUATORIA: DEFINITIVA

BRANCA: 42 - PSICOTERAPIA
DATA DELIBERA:
NUM. DELIBERA:
DATA PUBBLICAZIONE:

POSIZIONE	NOMINATIVO	PUNTEGGIO	NOTE
37	**FOGGETTA MARIA**	**9,000**	Data Spec.: 28/03/2012, Data Laurea: 01/07/2005, Data Nascita: 25/08/1981
38	**BUGLIONE LUCIA**	**9,000**	Data Spec.: 20/10/2012, Data Laurea: 23/02/2006, Data Nascita: 26/04/1982
39	**TERLIZZI ANGELA**	**9,000**	Data Spec.: 07/12/2012, Data Laurea: 15/12/2005, Data Nascita: 28/09/1981
40	**DE PASCALIS ILENIA**	**9,000**	Data Spec.: 07/12/2012, Data Laurea: 11/07/2007, Data Nascita: 29/07/1982
41	**GRECO ROMY**	**9,000**	Data Spec.: 17/12/2012, Data Laurea: 23/02/2005, Data Nascita: 28/01/1981
42	**PALMIERI ROSA**	**9,000**	Data Spec.: 09/02/2013, Data Laurea: 14/12/2006, Data Nascita: 29/09/1982

FIRMATO
IL DIRETTORE GENERALE

ANTONIO SANGUEDOLCE

S.I.S.: REGIONE PUGLIA

MEDSPAI - SER020112

GRADUATORIA PSICOTERAPEUTI

AREA PROFESSIONALE: PSICOTERAPEUTI
ANNO RIFERIMENTO: 2020
STATO GRADUATORIA: DEFINITIVA
BRANCA: 42 - PSICOTERAPIA
DATA DELIBERA:
NUM. DELIBERA:
DATA PUBBLICAZIONE:

POSIZIONE	NOMINATIVO	PUNTEGGIO	NOTE
43	**SEMERARO VALERIA**	**9,000**	Data Spec.: 27/02/2013, Data Laurea: 14/12/2006, Data Nascita: 08/04/1981
44	**SCALERA ELISABETTA**	**9,000**	Data Spec.: 25/05/2013, Data Laurea: 14/03/2005, Data Nascita: 02/05/1980
45	**LOPOPOLO ANGELA**	**9,000**	Data Spec.: 22/06/2013, Data Laurea: 28/02/2008, Data Nascita: 14/02/1977
46	**PICCENNA MARIA**	**9,000**	Data Spec.: 15/07/2013, Data Laurea: 14/12/2006, Data Nascita: 08/02/1982
47	**LAFORTEZZA MARIAELENA**	**9,000**	Data Spec.: 16/11/2013, Data Laurea: 15/12/2006, Data Nascita: 13/03/1983
48	**SPANO GIADA TERESA**	**9,000**	Data Spec.: 16/11/2013, Data Laurea: 23/10/2008, Data Nascita: 02/06/1984

FIRMATO
IL DIRETTORE GENERALE

ANTONIO SANGUEDOLCE

S.I.S.: REGIONE PUGLIA

MEDSPAI - SER020112

GRADUATORIA PSICOTERAPEUTI

AREA PROFESSIONALE: PSICOTERAPEUTI
ANNO RIFERIMENTO: 2020
STATO GRADUATORIA: DEFINITIVA

BRANCA: 42 - PSICOTERAPIA
DATA DELIBERA:
NUM. DELIBERA:
DATA PUBBLICAZIONE:

POSIZIONE	NOMINATIVO	PUNTEGGIO	NOTE
49	**DE SANTIS DANIELA**	**9,000**	Data Spec.: 25/01/2014, Data Laurea: 05/07/2005, Data Nascita: 01/12/1981
50	**RITUCCI ANNALISA**	**9,000**	Data Spec.: 17/05/2014, Data Laurea: 09/07/2008, Data Nascita: 24/10/1974
51	**LOLATTE SIMONA**	**9,000**	Data Spec.: 21/06/2014, Data Laurea: 05/03/2007, Data Nascita: 09/05/1982
52	**ARESTA ANNAROSA**	**9,000**	Data Spec.: 21/06/2014, Data Laurea: 20/10/2008, Data Nascita: 30/06/1984
53	**REALE GIUSEPPINA**	**9,000**	Data Spec.: 07/07/2014, Data Laurea: 11/12/2008, Data Nascita: 22/06/1981
54	**CONTILLO NUNZIA**	**9,000**	Data Spec.: 23/01/2015, Data Laurea: 29/01/2008, Data Nascita: 25/06/1983

FIRMATO
IL DIRETTORE GENERALE

ANTONIO SANGUEDOLCE

GRADUATORIA PSICOTERAPEUTI

AREA PROFESSIONALE: PSICOTERAPEUTI
ANNO RIFERIMENTO: 2020
STATO GRADUATORIA: DEFINITIVA
BRANCA: 42 - PSICOTERAPIA
DATA DELIBERA:
NUM. DELIBERA:
DATA PUBBLICAZIONE:

POSIZIONE	NOMINATIVO	PUNTEGGIO	NOTE
55	**DE NIGRIS ANNA**	**9,000**	Data Spec.: 23/01/2015, Data Laurea: 09/03/2009, Data Nascita: 08/12/1984
56	**GIORGIO VINCENZO**	**9,000**	Data Spec.: 29/01/2015, Data Laurea: 01/12/2009, Data Nascita: 18/05/1985
57	**MANCO IRENE**	**9,000**	Data Spec.: 21/02/2015, Data Laurea: 18/10/2008, Data Nascita: 27/10/1984
58	**ANTONACI ANGELA**	**9,000**	Data Spec.: 21/02/2015, Data Laurea: 12/05/2009, Data Nascita: 30/06/1983
59	**GOFFREDO MARVITA**	**9,000**	Data Spec.: 20/06/2015, Data Laurea: 03/03/2009, Data Nascita: 22/12/1984
60	**LEO FEDERICA**	**9,000**	Data Spec.: 03/10/2015, Data Laurea: 27/10/2008, Data Nascita: 23/03/1984

FIRMATO
IL DIRETTORE GENERALE

ANTONIO SANGUEDOLCE

S.I.S.: REGIONE PUGLIA

MEDSPAI - SER020112

GRADUATORIA PSICOTERAPEUTI

AREA PROFESSIONALE: PSICOTERAPEUTI
ANNO RIFERIMENTO: 2020
STATO GRADUATORIA: DEFINITIVA

BRANCA: 42 - PSICOTERAPIA
DATA DELIBERA:
NUM. DELIBERA:
DATA PUBBLICAZIONE:

POSIZIONE	NOMINATIVO	PUNTEGGIO	NOTE
61	**PETECCHIA MONICA**	**9,000**	Data Spec.: 05/12/2015, Data Laurea: 24/02/2010, Data Nascita: 25/07/1984
62	**DI MOLFETTA MARA**	**9,000**	Data Spec.: 11/12/2015, Data Laurea: 13/10/2010, Data Nascita: 14/05/1985
63	**MINO' MARIA VINCENZA**	**9,000**	Data Spec.: 19/03/2016, Data Laurea: 23/07/2007, Data Nascita: 06/06/1984
64	**CAPUTO SIMONA**	**9,000**	Data Spec.: 09/04/2016, Data Laurea: 07/04/2009, Data Nascita: 11/06/1983
65	**PEPE TIZIANA**	**9,000**	Data Spec.: 09/04/2016, Data Laurea: 22/02/2010, Data Nascita: 07/03/1984
66	**SETTANNI ANNALISA**	**9,000**	Data Spec.: 09/04/2016, Data Laurea: 14/07/2010, Data Nascita: 18/09/1986

FIRMATO
IL DIRETTORE GENERALE

ANTONIO SANGUEDOLCE

GRADUATORIA PSICOTERAPEUTI

AREA PROFESSIONALE: PSICOTERAPEUTI
ANNO RIFERIMENTO: 2020
STATO GRADUATORIA: DEFINITIVA
BRANCA: 42 - PSICOTERAPIA
DATA DELIBERA:
NUM. DELIBERA:
DATA PUBBLICAZIONE:

POSIZIONE	NOMINATIVO	PUNTEGGIO	NOTE
67	**NOTARISTEFANO ANTONIO**	**9,000**	Data Spec.: 09/04/2016, Data Laurea: 12/10/2010, Data Nascita: 05/03/1979
68	**GENTILE ROSALIA**	**9,000**	Data Spec.: 19/02/2017, Data Laurea: 03/03/2009, Data Nascita: 17/07/1977
69	**SCIALPI CLAUDIA**	**9,000**	Data Spec.: 05/03/2017, Data Laurea: 25/02/2011, Data Nascita: 29/01/1985
70	**DI TOPPA UMBERTO**	**9,000**	Data Spec.: 05/05/2017, Data Laurea: 17/01/2011, Data Nascita: 06/07/1985
71	**NATALE STEFANIA**	**9,000**	Data Spec.: 19/05/2017, Data Laurea: 05/07/2007, Data Nascita: 26/03/1982
72	**FERRANTE STEFANIA**	**9,000**	Data Spec.: 19/05/2017, Data Laurea: 13/07/2011, Data Nascita: 11/06/1987

FIRMATO
IL DIRETTORE GENERALE

ANTONIO SANGUEDOLCE

S.I.S.: REGIONE PUGLIA

MEDSPAI - SER020112

GRADUATORIA PSICOTERAPEUTI

AREA PROFESSIONALE: PSICOTERAPEUTI
ANNO RIFERIMENTO: 2020
STATO GRADUATORIA: DEFINITIVA

BRANCA: 42 - PSICOTERAPIA
DATA DELIBERA:
NUM. DELIBERA:
DATA PUBBLICAZIONE:

POSIZIONE	NOMINATIVO	PUNTEGGIO	NOTE
73	**TARANTINI ROSANGELA**	**9,000**	Data Spec.: 27/05/2017, Data Laurea: 23/02/2011, Data Nascita: 06/07/1985
74	**PASCA FEDERICA LUCIA**	**9,000**	Data Spec.: 09/06/2017, Data Laurea: 10/12/2009, Data Nascita: 13/12/1983
75	**GIANNOCCARO STEFANIA**	**9,000**	Data Spec.: 09/06/2017, Data Laurea: 13/10/2010, Data Nascita: 17/07/1986
76	**MANCINI FIORE MARIA ANTONIETTA**	**9,000**	Data Spec.: 09/06/2017, Data Laurea: 10/03/2011, Data Nascita: 18/09/1985
77	**ANTONUCCI LINDA ANTONELLA**	**9,000**	Data Spec.: 09/06/2017, Data Laurea: 13/07/2011, Data Nascita: 27/12/1987
78	**ABBASCIANO STEFANIA**	**9,000**	Data Spec.: 19/09/2017, Data Laurea: 11/12/2008, Data Nascita: 27/09/1984

FIRMATO
IL DIRETTORE GENERALE

ANTONIO SANGUEDOLCE

GRADUATORIA PSICOTERAPEUTI

AREA PROFESSIONALE: PSICOTERAPEUTI
ANNO RIFERIMENTO: 2020
STATO GRADUATORIA: DEFINITIVA

BRANCA: 42 - PSICOTERAPIA
DATA DELIBERA:
NUM. DELIBERA:
DATA PUBBLICAZIONE:

POSIZIONE	NOMINATIVO	PUNTEGGIO	NOTE
79	**PALUMMIERI PAOLA ILARIA**	**9,000**	Data Spec.: 06/10/2017, Data Laurea: 11/11/2010, Data Nascita: 22/10/1986
80	**DESTINO LUCIA**	**9,000**	Data Spec.: 06/10/2017, Data Laurea: 15/07/2011, Data Nascita: 25/01/1986
81	**BERNARDO VITO**	**9,000**	Data Spec.: 06/10/2017, Data Laurea: 19/10/2011, Data Nascita: 13/01/1987
82	**BRUNETTI VALERIA**	**9,000**	Data Spec.: 16/01/2018, Data Laurea: 15/02/2011, Data Nascita: 24/07/1985
83	**TANGARI FRANCESCA**	**9,000**	Data Spec.: 02/02/2018, Data Laurea: 29/11/2011, Data Nascita: 09/09/1987
84	**VISCANTI GIOVANNA**	**9,000**	Data Spec.: 02/02/2018, Data Laurea: 11/07/2012, Data Nascita: 04/11/1980

FIRMATO
IL DIRETTORE GENERALE

ANTONIO SANGUEDOLCE

S.I.S.: REGIONE PUGLIA

MEDSPAI - SER020112

GRADUATORIA PSICOTERAPEUTI

AREA PROFESSIONALE: PSICOTERAPEUTI
ANNO RIFERIMENTO: 2020
STATO GRADUATORIA: DEFINITIVA

BRANCA: 42 - PSICOTERAPIA
DATA DELIBERA:
NUM. DELIBERA:
DATA PUBBLICAZIONE:

POSIZIONE	NOMINATIVO	PUNTEGGIO	NOTE
85	**IAIA VIVIANA OTTAVIA**	**9,000**	Data Spec.: 19/03/2018, Data Laurea: 12/10/2010, Data Nascita: 17/07/1986
86	**CANNITO ANGELA**	**9,000**	Data Spec.: 12/05/2018, Data Laurea: 13/01/2011, Data Nascita: 19/05/1986
87	**CHIAROLLA MARCELLA MARIA**	**9,000**	Data Spec.: 25/05/2018, Data Laurea: 17/06/2011, Data Nascita: 03/05/1986
88	**DE FEUDIS GIULIA**	**9,000**	Data Spec.: 25/05/2018, Data Laurea: 21/11/2012, Data Nascita: 05/12/1988
89	**MACAIONE ROSSELLA**	**9,000**	Data Spec.: 25/05/2018, Data Laurea: 13/02/2013, Data Nascita: 07/09/1988
90	**GIANNACCARI ELISA**	**9,000**	Data Spec.: 22/06/2018, Data Laurea: 26/07/2013, Data Nascita: 18/04/1988

FIRMATO
IL DIRETTORE GENERALE

ANTONIO SANGUEDOLCE

GRADUATORIA PSICOTERAPEUTI

AREA PROFESSIONALE: PSICOTERAPEUTI
ANNO RIFERIMENTO: 2020
STATO GRADUATORIA: DEFINITIVA
BRANCA: 42 - PSICOTERAPIA
DATA DELIBERA:
NUM. DELIBERA:
DATA PUBBLICAZIONE:

POSIZIONE	NOMINATIVO	PUNTEGGIO	NOTE
91	**CONTE STEFANIA**	**9,000**	Data Spec.: 23/06/2018, Data Laurea: 22/11/2011, Data Nascita: 12/11/1987
92	**MARSEGLIA ANNA RITA**	**9,000**	Data Spec.: 07/07/2018, Data Laurea: 21/12/2010, Data Nascita: 12/05/1986
93	**PALMISANO GIOVANNI LUCA**	**9,000**	Data Spec.: 27/10/2018, Data Laurea: 02/03/2009, Data Nascita: 16/06/1979
94	**BILANZUOLI DANIELA**	**9,000**	Data Spec.: 27/10/2018, Data Laurea: 15/02/2011, Data Nascita: 05/10/1984
95	**TOSI CHIARA**	**9,000**	Data Spec.: 21/12/2018, Data Laurea: 28/03/2014, Data Nascita: 28/06/1988
96	**NEGRO MARY**	**9,000**	Data Spec.: 28/12/2018, Data Laurea: 26/07/2013, Data Nascita: 19/12/1986

FIRMATO
IL DIRETTORE GENERALE

ANTONIO SANGUEDOLCE

S.I.S.: REGIONE PUGLIA

MEDSPAI - SER020112

GRADUATORIA PSICOTERAPEUTI

AREA PROFESSIONALE: PSICOTERAPEUTI
ANNO RIFERIMENTO: 2020
STATO GRADUATORIA: DEFINITIVA

BRANCA: 42 - PSICOTERAPIA
DATA DELIBERA:
NUM. DELIBERA:
DATA PUBBLICAZIONE:

POSIZIONE	NOMINATIVO	PUNTEGGIO	NOTE
97	**BLASI YLAYALY**	**8,930**	
98	**PALEMBURGI DARIA**	**8,844**	
99	**SUMMO MARIA DOMENICA**	**8,836**	
100	**VANTAGGIATO VERONICA LILIANA**	**8,552**	
101	**TAURINO MARISTELLA**	**8,486**	
102	**ZINZI ETTORE**	**8,354**	

FIRMATO
IL DIRETTORE GENERALE

ANTONIO SANGUEDOLCE

GRADUATORIA PSICOTERAPEUTI

AREA PROFESSIONALE: PSICOTERAPEUTI
ANNO RIFERIMENTO: 2020
STATO GRADUATORIA: DEFINITIVA

BRANCA: 42 - PSICOTERAPIA
DATA DELIBERA:
NUM. DELIBERA:
DATA PUBBLICAZIONE:

POSIZIONE	NOMINATIVO	PUNTEGGIO	NOTE
103	**PRIMO FRANCESCO**	**8,150**	
104	**MUSCO SIMONA**	**8,084**	
105	**DE GIGLIO CINZIA**	**8,078**	
106	**INGUSCIO DANIELA MARIA**	**8,072**	
107	**FARI' ELEONORA**	**8,044**	
108	**KOUKAKIS THEODOROS**	**8,037**	

FIRMATO
IL DIRETTORE GENERALE

ANTONIO SANGUEDOLCE

S.I.S.: REGIONE PUGLIA

MEDSPAI - SER020112

GRADUATORIA PSICOTERAPEUTI

AREA PROFESSIONALE: PSICOTERAPEUTI
ANNO RIFERIMENTO: 2020
STATO GRADUATORIA: DEFINITIVA

BRANCA: 42 - PSICOTERAPIA
DATA DELIBERA:
NUM. DELIBERA:
DATA PUBBLICAZIONE:

POSIZIONE	NOMINATIVO	PUNTEGGIO	NOTE
109	**VACCA ANTONELLA**	**8,000**	Data Spec.: 25/07/2002, Data Laurea: 14/03/1996, Data Nascita: 22/10/1970
110	**TINELLI MARIA**	**8,000**	Data Spec.: 15/12/2003, Data Laurea: 25/02/1994, Data Nascita: 06/04/1966
111	**ZAPPATORE LUIGI**	**8,000**	Data Spec.: 04/12/2004, Data Laurea: 24/06/1999, Data Nascita: 21/06/1972
112	**MANIGLIO ROBERTO**	**8,000**	Data Spec.: 02/12/2005, Data Laurea: 02/02/2001, Data Nascita: 29/03/1976
113	**RICCHIUTI LAURA IMMACOLATA CONCETTA**	**8,000**	Data Spec.: 12/12/2005, Data Laurea: 14/07/2000, Data Nascita: 08/12/1973
114	**VESPUCCI LOREDANA**	**8,000**	Data Spec.: 09/12/2006, Data Laurea: 14/06/1995, Data Nascita: 23/05/1969

FIRMATO
IL DIRETTORE GENERALE

ANTONIO SANGUEDOLCE

GRADUATORIA PSICOTERAPEUTI

AREA PROFESSIONALE: PSICOTERAPEUTI
ANNO RIFERIMENTO: 2020
STATO GRADUATORIA: DEFINITIVA

BRANCA: 42 - PSICOTERAPIA
DATA DELIBERA:
NUM. DELIBERA:
DATA PUBBLICAZIONE:

POSIZIONE	NOMINATIVO	PUNTEGGIO	NOTE
115	**RITELLA ANGELA**	**8,000**	Data Spec.: 09/12/2006, Data Laurea: 02/12/1999, Data Nascita: 05/04/1975
116	**MANCO RAFFAELLA**	**8,000**	Data Spec.: 09/12/2006, Data Laurea: 12/12/2000, Data Nascita: 29/01/1976
117	**TRISCIUZZI PIETRO**	**8,000**	Data Spec.: 26/06/2007, Data Laurea: 13/07/2001, Data Nascita: 21/01/1973
118	**CAMMEO CLAUDIA MARIA**	**8,000**	Data Spec.: 18/07/2007, Data Laurea: 12/02/2002, Data Nascita: 27/11/1977
119	**CANIGLIA SIMONA**	**8,000**	Data Spec.: 16/07/2008, Data Laurea: 28/02/2003, Data Nascita: 21/10/1977
120	**CASTRIGNANO' ALESSANDRA**	**8,000**	Data Spec.: 03/11/2008, Data Laurea: 20/06/2003, Data Nascita: 07/06/1976

FIRMATO
IL DIRETTORE GENERALE

ANTONIO SANGUEDOLCE

S.I.S.: REGIONE PUGLIA

MEDSPAI - SER020112

GRADUATORIA PSICOTERAPEUTI

AREA PROFESSIONALE: PSICOTERAPEUTI
ANNO RIFERIMENTO: 2020
STATO GRADUATORIA: DEFINITIVA

BRANCA: 42 - PSICOTERAPIA
DATA DELIBERA:
NUM. DELIBERA:
DATA PUBBLICAZIONE:

POSIZIONE	NOMINATIVO	PUNTEGGIO	NOTE
121	**TAVENAUX MARIA**	**8,000**	Data Spec.: 12/02/2010, Data Laurea: 12/02/2010, Data Nascita: 15/12/1983
122	**CAGNAZZO ANGELA**	**8,000**	Data Spec.: 19/07/2010, Data Laurea: 14/07/2004, Data Nascita: 10/10/1976
123	**MANCINI MARINA**	**8,000**	Data Spec.: 19/07/2010, Data Laurea: 10/07/2006, Data Nascita: 26/08/1981
124	**CASTORO ALESSIA ANTONIA**	**8,000**	Data Spec.: 19/07/2010, Data Laurea: 12/07/2006, Data Nascita: 29/07/1981
125	**MINENNA ADELAIDE FRANCA**	**8,000**	Data Spec.: 18/11/2010, Data Laurea: 14/02/2006, Data Nascita: 16/07/1982
126	**PACE VALERIA**	**8,000**	Data Spec.: 19/12/2010, Data Laurea: 22/06/2005, Data Nascita: 04/03/1981

FIRMATO
IL DIRETTORE GENERALE

ANTONIO SANGUEDOLCE

GRADUATORIA PSICOTERAPEUTI

AREA PROFESSIONALE: PSICOTERAPEUTI
ANNO RIFERIMENTO: 2020
STATO GRADUATORIA: DEFINITIVA

BRANCA: 42 - PSICOTERAPIA
DATA DELIBERA:
NUM. DELIBERA:
DATA PUBBLICAZIONE:

POSIZIONE	NOMINATIVO	PUNTEGGIO	NOTE
127	**LIUZZI VALENTINA**	**8,000**	Data Spec.: 22/01/2011, Data Laurea: 18/12/2004, Data Nascita: 20/08/1981
128	**STRINGARI SERENA**	**8,000**	Data Spec.: 18/03/2011, Data Laurea: 01/07/2004, Data Nascita: 27/04/1978
129	**CENTRA STELLA**	**8,000**	Data Spec.: 16/04/2011, Data Laurea: 23/11/2004, Data Nascita: 21/06/1980
130	**GIAGULLI VALENTINA**	**8,000**	Data Spec.: 09/06/2011, Data Laurea: 01/03/2006, Data Nascita: 13/11/1981
131	**RINALDI ANNUNZIATA**	**8,000**	Data Spec.: 21/07/2011, Data Laurea: 04/07/2005, Data Nascita: 11/03/1980
132	**GASPARRE ANNA**	**8,000**	Data Spec.: 26/10/2011, Data Laurea: 07/07/2004, Data Nascita: 09/02/1980

FIRMATO
IL DIRETTORE GENERALE

ANTONIO SANGUEDOLCE

S.I.S.: REGIONE PUGLIA

MEDSPAI - SER020112

GRADUATORIA PSICOTERAPEUTI

AREA PROFESSIONALE: PSICOTERAPEUTI
ANNO RIFERIMENTO: 2020
STATO GRADUATORIA: DEFINITIVA

BRANCA: 42 - PSICOTERAPIA
DATA DELIBERA:
NUM. DELIBERA:
DATA PUBBLICAZIONE:

POSIZIONE	NOMINATIVO	PUNTEGGIO	NOTE
133	**BELLOMO LAURA**	**8,000**	Data Spec.: 26/10/2011, Data Laurea: 22/02/2006, Data Nascita: 05/05/1981
134	**LAFASCIANO FRANCESCA**	**8,000**	Data Spec.: 22/01/2012, Data Laurea: 24/02/2006, Data Nascita: 27/07/1981
135	**SCARABAGGIO MARIA**	**8,000**	Data Spec.: 27/01/2012, Data Laurea: 24/10/2006, Data Nascita: 03/06/1982
136	**BARBERIO ROMINA**	**8,000**	Data Spec.: 17/03/2012, Data Laurea: 18/10/2007, Data Nascita: 31/01/1983
137	**COLAVITTO MARIA TERESA**	**8,000**	Data Spec.: 17/06/2012, Data Laurea: 05/03/2007, Data Nascita: 16/07/1981
138	**SABATINI SABINA**	**8,000**	Data Spec.: 23/06/2012, Data Laurea: 24/11/2005, Data Nascita: 03/02/1972

FIRMATO
IL DIRETTORE GENERALE

ANTONIO SANGUEDOLCE

GRADUATORIA PSICOTERAPEUTI

AREA PROFESSIONALE: PSICOTERAPEUTI
ANNO RIFERIMENTO: 2020
STATO GRADUATORIA: DEFINITIVA
BRANCA: 42 - PSICOTERAPIA
DATA DELIBERA:
NUM. DELIBERA:
DATA PUBBLICAZIONE:

POSIZIONE	NOMINATIVO	PUNTEGGIO	NOTE
139	**SIMEONE MICHELE**	**8,000**	Data Spec.: 17/11/2012, Data Laurea: 07/07/2004, Data Nascita: 13/05/1977
140	**ANGELILLO MARIA TERESA**	**8,000**	Data Spec.: 07/12/2012, Data Laurea: 20/11/1997, Data Nascita: 10/10/1969
141	**DELL'ANNA LAURA**	**8,000**	Data Spec.: 07/12/2012, Data Laurea: 27/06/2005, Data Nascita: 31/05/1979
142	**FRIGOLI MARCELLA**	**8,000**	Data Spec.: 07/12/2012, Data Laurea: 24/07/2008, Data Nascita: 21/02/1983
143	**NAPOLITANO FILOMENA**	**8,000**	Data Spec.: 31/12/2012, Data Laurea: 07/10/2005, Data Nascita: 31/03/1980
144	**MANNI YLENIA**	**8,000**	Data Spec.: 02/03/2013, Data Laurea: 11/02/2005, Data Nascita: 04/01/1980

FIRMATO
IL DIRETTORE GENERALE

ANTONIO SANGUEDOLCE

S.I.S.: REGIONE PUGLIA

MEDSPAI - SER020112

GRADUATORIA PSICOTERAPEUTI

AREA PROFESSIONALE: PSICOTERAPEUTI
ANNO RIFERIMENTO: 2020
STATO GRADUATORIA: DEFINITIVA

BRANCA: 42 - PSICOTERAPIA
DATA DELIBERA:
NUM. DELIBERA:
DATA PUBBLICAZIONE:

POSIZIONE	NOMINATIVO	PUNTEGGIO	NOTE
145	**GARGIUOLI PATRIZIA**	**8,000**	Data Spec.: 15/03/2013, Data Laurea: 26/11/2003, Data Nascita: 26/08/1975
146	**DIANA VALERIA**	**8,000**	Data Spec.: 25/03/2013, Data Laurea: 10/10/2007, Data Nascita: 24/01/1984
147	**ROSSI RAFFAELLA**	**8,000**	Data Spec.: 26/03/2013, Data Laurea: 24/10/2006, Data Nascita: 27/04/1982
148	**MARCHIONE DONATELLA**	**8,000**	Data Spec.: 15/07/2013, Data Laurea: 24/07/2007, Data Nascita: 01/05/1982
149	**D'ANDREA MARA**	**8,000**	Data Spec.: 16/11/2013, Data Laurea: 06/12/2006, Data Nascita: 26/06/1982
150	**VERARDO ANGELA**	**8,000**	Data Spec.: 16/11/2013, Data Laurea: 07/12/2006, Data Nascita: 03/03/1982

FIRMATO
IL DIRETTORE GENERALE

ANTONIO SANGUEDOLCE

GRADUATORIA PSICOTERAPEUTI

AREA PROFESSIONALE: PSICOTERAPEUTI
ANNO RIFERIMENTO: 2020
STATO GRADUATORIA: DEFINITIVA

BRANCA: 42 - PSICOTERAPIA
DATA DELIBERA:
NUM. DELIBERA:
DATA PUBBLICAZIONE:

POSIZIONE	NOMINATIVO	PUNTEGGIO	NOTE
151	**NITTI ELISABETH**	**8,000**	Data Spec.: 19/11/2013, Data Laurea: 30/11/2005, Data Nascita: 03/04/1974
152	**GALLO FRANCESCA**	**8,000**	Data Spec.: 15/12/2013, Data Laurea: 16/10/2006, Data Nascita: 16/11/1982
153	**SETTANNI ANNA SANTA**	**8,000**	Data Spec.: 22/12/2013, Data Laurea: 18/02/2008, Data Nascita: 23/08/1974
154	**SANTODIROCCO EMILIANA**	**8,000**	Data Spec.: 12/01/2014, Data Laurea: 14/02/2006, Data Nascita: 23/02/1980
155	**GRAVANTE AMBRA**	**8,000**	Data Spec.: 12/01/2014, Data Laurea: 05/02/2009, Data Nascita: 09/10/1984
156	**PICCI ALESSANDRA**	**8,000**	Data Spec.: 05/02/2014, Data Laurea: 05/02/2009, Data Nascita: 22/09/1984

FIRMATO
IL DIRETTORE GENERALE

ANTONIO SANGUEDOLCE

S.I.S.: REGIONE PUGLIA

MEDSPAI - SER020112

GRADUATORIA PSICOTERAPEUTI

AREA PROFESSIONALE: PSICOTERAPEUTI
ANNO RIFERIMENTO: 2020
STATO GRADUATORIA: DEFINITIVA

BRANCA: 42 - PSICOTERAPIA
DATA DELIBERA:
NUM. DELIBERA:
DATA PUBBLICAZIONE:

POSIZIONE	NOMINATIVO	PUNTEGGIO	NOTE
157	**FAZIO LEONARDO**	**8,000**	Data Spec.: 08/03/2014, Data Laurea: 16/10/2006, Data Nascita: 05/07/1982
158	**TAURINO PAMELA**	**8,000**	Data Spec.: 15/03/2014, Data Laurea: 24/10/2008, Data Nascita: 07/09/1981
159	**DE SARIO MICAELA**	**8,000**	Data Spec.: 05/04/2014, Data Laurea: 08/07/2008, Data Nascita: 09/03/1983
160	**LATTARULO ANTONIA**	**8,000**	Data Spec.: 11/04/2014, Data Laurea: 09/12/2008, Data Nascita: 27/05/1982
161	**DI MARZO DAVIDE**	**8,000**	Data Spec.: 12/04/2014, Data Laurea: 04/03/2009, Data Nascita: 16/01/1984
162	**DI BERNARDO VINCENZO**	**8,000**	Data Spec.: 19/06/2014, Data Laurea: 03/03/2009, Data Nascita: 05/01/1977

FIRMATO
IL DIRETTORE GENERALE

ANTONIO SANGUEDOLCE

GRADUATORIA PSICOTERAPEUTI

AREA PROFESSIONALE: PSICOTERAPEUTI
ANNO RIFERIMENTO: 2020
STATO GRADUATORIA: DEFINITIVA

BRANCA: 42 - PSICOTERAPIA
DATA DELIBERA:
NUM. DELIBERA:
DATA PUBBLICAZIONE:

POSIZIONE	NOMINATIVO	PUNTEGGIO	NOTE
163	**ADDABBO ROBERTA**	**8,000**	Data Spec.: 21/06/2014, Data Laurea: 18/10/2007, Data Nascita: 17/10/1982
164	**LAGRASTA LAURA**	**8,000**	Data Spec.: 21/06/2014, Data Laurea: 18/02/2008, Data Nascita: 30/09/1982
165	**LAMPUGNANO FABRIZIO**	**8,000**	Data Spec.: 08/11/2014, Data Laurea: 13/07/2006, Data Nascita: 08/07/1981
166	**BUQUICCHIO ANNAPAOLA**	**8,000**	Data Spec.: 08/11/2014, Data Laurea: 04/03/2010, Data Nascita: 30/03/1984
167	**SETTE GABRIELLA ANNA**	**8,000**	Data Spec.: 24/01/2015, Data Laurea: 02/03/2009, Data Nascita: 06/03/1982
168	**MAGNIFICO ISABELLA**	**8,000**	Data Spec.: 24/02/2015, Data Laurea: 08/07/2009, Data Nascita: 15/01/1986

FIRMATO
IL DIRETTORE GENERALE

ANTONIO SANGUEDOLCE

S.I.S.: REGIONE PUGLIA

MEDSPAI - SER020112

GRADUATORIA PSICOTERAPEUTI

AREA PROFESSIONALE: PSICOTERAPEUTI
ANNO RIFERIMENTO: 2020
STATO GRADUATORIA: DEFINITIVA

BRANCA: 42 - PSICOTERAPIA
DATA DELIBERA:
NUM. DELIBERA:
DATA PUBBLICAZIONE:

POSIZIONE	NOMINATIVO	PUNTEGGIO	NOTE
169	**JULI MARIA ROSARIA**	**8,000**	Data Spec.: 01/03/2015, Data Laurea: 04/07/2007, Data Nascita: 13/10/1981
170	**ARMENISE VIVIANA**	**8,000**	Data Spec.: 21/03/2015, Data Laurea: 21/10/2008, Data Nascita: 04/05/1985
171	**PERRELLA MICHELA**	**8,000**	Data Spec.: 23/03/2015, Data Laurea: 14/12/2010, Data Nascita: 22/09/1984
172	**GIANNICO GIUSEPPINA**	**8,000**	Data Spec.: 28/03/2015, Data Laurea: 17/12/2009, Data Nascita: 30/12/1985
173	**CIVINO MARTINA**	**8,000**	Data Spec.: 28/03/2015, Data Laurea: 12/01/2010, Data Nascita: 21/12/1985
174	**CARLONE ANTONELLA**	**8,000**	Data Spec.: 27/04/2015, Data Laurea: 06/07/2009, Data Nascita: 22/08/1985

FIRMATO
IL DIRETTORE GENERALE

ANTONIO SANGUEDOLCE

GRADUATORIA PSICOTERAPEUTI

AREA PROFESSIONALE: PSICOTERAPEUTI
ANNO RIFERIMENTO: 2020
STATO GRADUATORIA: DEFINITIVA
BRANCA: 42 - PSICOTERAPIA
DATA DELIBERA:
NUM. DELIBERA:
DATA PUBBLICAZIONE:

POSIZIONE	NOMINATIVO	PUNTEGGIO	NOTE
175	**LATROFA ALESSANDRA**	**8,000**	Data Spec.: 20/06/2015, Data Laurea: 27/10/2009, Data Nascita: 15/02/1986
176	**TOTARO ANTONELLA CARMELA**	**8,000**	Data Spec.: 23/06/2015, Data Laurea: 02/02/2010, Data Nascita: 16/07/1983
177	**SESSA FRANCESCO**	**8,000**	Data Spec.: 18/09/2015, Data Laurea: 29/10/2008, Data Nascita: 14/06/1982
178	**SPADARO PAOLA FRANCESCA**	**8,000**	Data Spec.: 28/11/2015, Data Laurea: 23/02/2003, Data Nascita: 09/11/1976
179	**PAPARUSSO MARINA**	**8,000**	Data Spec.: 28/11/2015, Data Laurea: 03/02/2010, Data Nascita: 16/11/1985
180	**LEGROTTAGLIE SANDRA**	**8,000**	Data Spec.: 12/01/2016, Data Laurea: 23/10/2008, Data Nascita: 07/09/1984

FIRMATO
IL DIRETTORE GENERALE

ANTONIO SANGUEDOLCE

S.I.S.: REGIONE PUGLIA

MEDSPAI - SER020112

GRADUATORIA PSICOTERAPEUTI

AREA PROFESSIONALE: PSICOTERAPEUTI
ANNO RIFERIMENTO: 2020
STATO GRADUATORIA: DEFINITIVA

BRANCA: 42 - PSICOTERAPIA
DATA DELIBERA:
NUM. DELIBERA:
DATA PUBBLICAZIONE:

POSIZIONE	NOMINATIVO	PUNTEGGIO	NOTE
181	**DE GENNARO ANNA FRANCA**	**8,000**	Data Spec.: 20/02/2016, Data Laurea: 11/12/2008, Data Nascita: 22/03/1983
182	**ALBANESE IRENE**	**8,000**	Data Spec.: 09/04/2016, Data Laurea: 30/04/2009, Data Nascita: 29/12/1981
183	**BRUGNOLA VITO MAURO**	**8,000**	Data Spec.: 09/04/2016, Data Laurea: 03/02/2010, Data Nascita: 18/02/1985
184	**VERNOLA GIORGIA**	**8,000**	Data Spec.: 09/04/2016, Data Laurea: 22/02/2010, Data Nascita: 08/03/1986
185	**LEOMBRUNO ELEONORA**	**8,000**	Data Spec.: 09/04/2016, Data Laurea: 22/02/2010, Data Nascita: 05/06/1984
186	**BRATTA ELISABETTA**	**8,000**	Data Spec.: 09/04/2016, Data Laurea: 25/02/2010, Data Nascita: 02/01/1986

FIRMATO
IL DIRETTORE GENERALE

ANTONIO SANGUEDOLCE

GRADUATORIA PSICOTERAPEUTI

AREA PROFESSIONALE: PSICOTERAPEUTI
ANNO RIFERIMENTO: 2020
STATO GRADUATORIA: DEFINITIVA

BRANCA: 42 - PSICOTERAPIA
DATA DELIBERA:
NUM. DELIBERA:
DATA PUBBLICAZIONE:

POSIZIONE	NOMINATIVO	PUNTEGGIO	NOTE
187	**BRATTA ELENA**	**8,000**	Data Spec.: 09/04/2016, Data Laurea: 25/02/2010, Data Nascita: 23/11/1983
188	**DI GIORGIO LAURA**	**8,000**	Data Spec.: 17/06/2016, Data Laurea: 25/06/2009, Data Nascita: 09/05/1983
189	**POLITO AURORA**	**8,000**	Data Spec.: 02/12/2016, Data Laurea: 21/01/2011, Data Nascita: 20/07/1985
190	**CICCARESE GABRIELE**	**8,000**	Data Spec.: 02/12/2016, Data Laurea: 23/02/2011, Data Nascita: 27/03/1986
191	**MAGISTRALE GIUSEPPE**	**8,000**	Data Spec.: 04/12/2016, Data Laurea: 27/10/2011, Data Nascita: 02/02/1987
192	**GAUDIO PAOLA**	**8,000**	Data Spec.: 13/12/2016, Data Laurea: 20/12/2010, Data Nascita: 26/05/1986

FIRMATO
IL DIRETTORE GENERALE

ANTONIO SANGUEDOLCE

S.I.S.: REGIONE PUGLIA

MEDSPAI - SER020112

GRADUATORIA PSICOTERAPEUTI

AREA PROFESSIONALE: PSICOTERAPEUTI
ANNO RIFERIMENTO: 2020
STATO GRADUATORIA: DEFINITIVA

BRANCA: 42 - PSICOTERAPIA
DATA DELIBERA:
NUM. DELIBERA:
DATA PUBBLICAZIONE:

POSIZIONE	NOMINATIVO	PUNTEGGIO	NOTE
193	**COMPIERCHIO RIPALTA**	**8,000**	Data Spec.: 19/12/2016, Data Laurea: 30/06/2009, Data Nascita: 20/05/1982
194	**POLICARPO EUGENIA**	**8,000**	Data Spec.: 19/12/2016, Data Laurea: 15/02/2011, Data Nascita: 21/07/1986
195	**DI LAURO GIOVANNA**	**8,000**	Data Spec.: 28/12/2016, Data Laurea: 20/07/2011, Data Nascita: 31/05/1985
196	**MITARITONNA ALESSIA**	**8,000**	Data Spec.: 21/01/2017, Data Laurea: 17/06/2010, Data Nascita: 10/09/1986
197	**CATERINO SILVIA-TERESA**	**8,000**	Data Spec.: 14/02/2017, Data Laurea: 08/07/2008, Data Nascita: 18/07/1984
198	**GERVASIO DESIRE'E**	**8,000**	Data Spec.: 26/02/2017, Data Laurea: 25/02/2011, Data Nascita: 15/05/1986

FIRMATO
IL DIRETTORE GENERALE

ANTONIO SANGUEDOLCE

GRADUATORIA PSICOTERAPEUTI

AREA PROFESSIONALE: PSICOTERAPEUTI
ANNO RIFERIMENTO: 2020
STATO GRADUATORIA: DEFINITIVA

BRANCA: 42 - PSICOTERAPIA
DATA DELIBERA:
NUM. DELIBERA:
DATA PUBBLICAZIONE:

POSIZIONE	NOMINATIVO	PUNTEGGIO	NOTE
199	**MARTINA MARINA**	**8,000**	Data Spec.: 19/03/2017, Data Laurea: 15/07/1988, Data Nascita: 30/04/1959
200	**PAGANO PAOLA**	**8,000**	Data Spec.: 05/05/2017, Data Laurea: 03/12/2001, Data Nascita: 05/03/1977
201	**CICCHELLI ROBERTA**	**8,000**	Data Spec.: 19/05/2017, Data Laurea: 19/10/2010, Data Nascita: 03/05/1985
202	**ZICCARDI FRANCESCA**	**8,000**	Data Spec.: 26/05/2017, Data Laurea: 11/11/2010, Data Nascita: 08/09/1985
203	**FRISONE MARINA**	**8,000**	Data Spec.: 27/05/2017, Data Laurea: 13/10/2010, Data Nascita: 31/10/1986
204	**ARENA ANNA**	**8,000**	Data Spec.: 09/06/2017, Data Laurea: 04/07/2006, Data Nascita: 26/03/1981

FIRMATO
IL DIRETTORE GENERALE

ANTONIO SANGUEDOLCE

S.I.S.: REGIONE PUGLIA

MEDSPAI - SER020112

GRADUATORIA PSICOTERAPEUTI

AREA PROFESSIONALE: PSICOTERAPEUTI
ANNO RIFERIMENTO: 2020
STATO GRADUATORIA: DEFINITIVA

BRANCA: 42 - PSICOTERAPIA
DATA DELIBERA:
NUM. DELIBERA:
DATA PUBBLICAZIONE:

POSIZIONE	NOMINATIVO	PUNTEGGIO	NOTE
205	**MANCA GIORGIA**	**8,000**	Data Spec.: 09/06/2017, Data Laurea: 22/06/2011, Data Nascita: 22/07/1982
206	**INCAMPO ANNALISA**	**8,000**	Data Spec.: 09/06/2017, Data Laurea: 13/07/2011, Data Nascita: 08/01/1987
207	**CASULLI ROSSANA**	**8,000**	Data Spec.: 09/06/2017, Data Laurea: 19/10/2011, Data Nascita: 15/10/1987
208	**LODESERTO FABRIZIA**	**8,000**	Data Spec.: 19/06/2017, Data Laurea: 24/02/2011, Data Nascita: 30/12/1985
209	**FORNARELLI SILVIA SERENA**	**8,000**	Data Spec.: 10/10/2017, Data Laurea: 15/07/2011, Data Nascita: 21/06/1986
210	**CAPETO SIMONA**	**8,000**	Data Spec.: 21/11/2017, Data Laurea: 02/03/2009, Data Nascita: 21/11/1984

FIRMATO
IL DIRETTORE GENERALE

ANTONIO SANGUEDOLCE

GRADUATORIA PSICOTERAPEUTI

AREA PROFESSIONALE: PSICOTERAPEUTI
ANNO RIFERIMENTO: 2020
STATO GRADUATORIA: DEFINITIVA
BRANCA: 42 - PSICOTERAPIA
DATA DELIBERA:
NUM. DELIBERA:
DATA PUBBLICAZIONE:

POSIZIONE	NOMINATIVO	PUNTEGGIO	NOTE
211	**CIULLO MILENA**	**8,000**	Data Spec.: 01/12/2017, Data Laurea: 22/06/2004, Data Nascita: 08/04/1979
212	**FATTIZZO TONIA**	**8,000**	Data Spec.: 01/12/2017, Data Laurea: 20/11/2012, Data Nascita: 28/11/1985
213	**CUCURACHI IRENE**	**8,000**	Data Spec.: 16/12/2017, Data Laurea: 05/03/2002, Data Nascita: 05/07/1976
214	**ALBANESE VIVIANA**	**8,000**	Data Spec.: 16/12/2017, Data Laurea: 25/10/2011, Data Nascita: 21/06/1983
215	**LEOZAPPA MARIA CONCETTA**	**8,000**	Data Spec.: 16/12/2017, Data Laurea: 23/11/2011, Data Nascita: 28/05/1987
216	**DEL VECCHIO CLAUDIA**	**8,000**	Data Spec.: 16/12/2017, Data Laurea: 28/02/2012, Data Nascita: 07/10/1984

FIRMATO
IL DIRETTORE GENERALE

ANTONIO SANGUEDOLCE

S.I.S.: REGIONE PUGLIA

MEDSPAI - SER020112

GRADUATORIA PSICOTERAPEUTI

AREA PROFESSIONALE: PSICOTERAPEUTI
ANNO RIFERIMENTO: 2020
STATO GRADUATORIA: DEFINITIVA

BRANCA: 42 - PSICOTERAPIA
DATA DELIBERA:
NUM. DELIBERA:
DATA PUBBLICAZIONE:

POSIZIONE	NOMINATIVO	PUNTEGGIO	NOTE
217	**COCCIOLO FRANCESCA**	**8,000**	Data Spec.: 02/01/2018, Data Laurea: 01/12/2011, Data Nascita: 15/09/1987
218	**RECCHIA SILVIA**	**8,000**	Data Spec.: 15/01/2018, Data Laurea: 18/10/2012, Data Nascita: 24/07/1988
219	**GIANNONE CLAUDIA**	**8,000**	Data Spec.: 16/01/2018, Data Laurea: 19/07/2011, Data Nascita: 09/05/1987
220	**BRINDISINO FEDERICA**	**8,000**	Data Spec.: 17/01/2018, Data Laurea: 01/03/2013, Data Nascita: 30/08/1986
221	**LEOZAPPA MARIKA**	**8,000**	Data Spec.: 02/02/2018, Data Laurea: 15/07/2011, Data Nascita: 21/09/1987
222	**RUGGIERO SARAH**	**8,000**	Data Spec.: 02/02/2018, Data Laurea: 28/02/2012, Data Nascita: 23/04/1986

FIRMATO
IL DIRETTORE GENERALE

ANTONIO SANGUEDOLCE

GRADUATORIA PSICOTERAPEUTI

AREA PROFESSIONALE: PSICOTERAPEUTI
ANNO RIFERIMENTO: 2020
STATO GRADUATORIA: DEFINITIVA

BRANCA: 42 - PSICOTERAPIA
DATA DELIBERA:
NUM. DELIBERA:
DATA PUBBLICAZIONE:

POSIZIONE	NOMINATIVO	PUNTEGGIO	NOTE
223	**FERLITO EMANUELA**	**8,000**	Data Spec.: 03/02/2018, Data Laurea: 11/10/2010, Data Nascita: 02/08/1984
224	**GELAO ANTONIA**	**8,000**	Data Spec.: 25/05/2018, Data Laurea: 14/10/2010, Data Nascita: 10/11/1986
225	**CLARY MARTA**	**8,000**	Data Spec.: 25/05/2018, Data Laurea: 23/02/2011, Data Nascita: 13/08/1986
226	**DI CHIO RAFFAELLA**	**8,000**	Data Spec.: 25/05/2018, Data Laurea: 15/07/2011, Data Nascita: 29/10/1987
227	**PINTO ANTONELLA**	**8,000**	Data Spec.: 25/05/2018, Data Laurea: 06/03/2013, Data Nascita: 25/09/1986
228	**NENNA GABRIELLA**	**8,000**	Data Spec.: 22/06/2018, Data Laurea: 08/03/2013, Data Nascita: 05/11/1988

FIRMATO
IL DIRETTORE GENERALE

ANTONIO SANGUEDOLCE

S.I.S.: REGIONE PUGLIA

MEDSPAI - SER020112

GRADUATORIA PSICOTERAPEUTI

AREA PROFESSIONALE: PSICOTERAPEUTI
ANNO RIFERIMENTO: 2020
STATO GRADUATORIA: DEFINITIVA

BRANCA: 42 - PSICOTERAPIA
DATA DELIBERA:
NUM. DELIBERA:
DATA PUBBLICAZIONE:

POSIZIONE	NOMINATIVO	PUNTEGGIO	NOTE
229	**VERGINE ALESSANDRA**	**8,000**	Data Spec.: 26/10/2018, Data Laurea: 22/06/2010, Data Nascita: 20/12/1986
230	**CORCHIA FRANCESCA**	**8,000**	Data Spec.: 27/10/2018, Data Laurea: 09/11/2010, Data Nascita: 18/06/1983
231	**LAFORGIA VICTOR**	**8,000**	Data Spec.: 27/10/2018, Data Laurea: 16/12/2010, Data Nascita: 10/08/1985
232	**CANDELLI ANNARITA**	**8,000**	Data Spec.: 14/12/2018, Data Laurea: 19/10/2007, Data Nascita: 18/06/1981
233	**MACRIPO' VERONICA**	**8,000**	Data Spec.: 14/12/2018, Data Laurea: 02/11/2009, Data Nascita: 28/09/1985
234	**GRANIERI ILARIA**	**8,000**	Data Spec.: 28/12/2018, Data Laurea: 25/07/2012, Data Nascita: 16/07/1988

FIRMATO
IL DIRETTORE GENERALE

ANTONIO SANGUEDOLCE

GRADUATORIA PSICOTERAPEUTI

AREA PROFESSIONALE: PSICOTERAPEUTI
ANNO RIFERIMENTO: 2020
STATO GRADUATORIA: DEFINITIVA

BRANCA: 42 - PSICOTERAPIA
DATA DELIBERA:
NUM. DELIBERA:
DATA PUBBLICAZIONE:

POSIZIONE	NOMINATIVO	PUNTEGGIO	NOTE
235	**SABELLA ELISABETTA**	**8,000**	Data Spec.: 28/12/2018, Data Laurea: 03/12/2012, Data Nascita: 09/11/1988
236	**MAMMOLETTO VERDIANA**	**8,000**	Data Spec.: 28/12/2018, Data Laurea: 26/07/2013, Data Nascita: 28/04/1989
237	**MIGLIETTA GIULIA**	**8,000**	Data Spec.: 28/12/2018, Data Laurea: 26/07/2013, Data Nascita: 13/01/1988
238	**DE GIORGI GILDA**	**8,000**	Data Spec.: 28/12/2018, Data Laurea: 02/10/2013, Data Nascita: 21/04/1989
239	**SCILIPOTI SANTO**	**8,000**	Data Spec.: 11/01/2019, Data Laurea: 09/07/2013, Data Nascita: 08/04/1983
240	**URBANO ANGELO**	**8,000**	Data Spec.: 13/01/2019, Data Laurea: 05/03/2013, Data Nascita: 13/03/1981

FIRMATO
IL DIRETTORE GENERALE

ANTONIO SANGUEDOLCE

S.I.S.: REGIONE PUGLIA

MEDSPAI - SER020112

GRADUATORIA PSICOTERAPEUTI

AREA PROFESSIONALE: PSICOTERAPEUTI
ANNO RIFERIMENTO: 2020
STATO GRADUATORIA: DEFINITIVA

BRANCA: 42 - PSICOTERAPIA
DATA DELIBERA:
NUM. DELIBERA:
DATA PUBBLICAZIONE:

POSIZIONE	NOMINATIVO	PUNTEGGIO	NOTE
241	**TUBITO ANGELA**	**7,243**	
242	**CARATA GAIA**	**7,135**	
243	**DE GIORGI ORNELLA**	**7,132**	
244	**VIZZINO MARIA GISELDA**	**7,000**	Data Spec.: 31/12/1996, Data Laurea: 10/07/1991, Data Nascita: 06/12/1965
245	**DI NANNA GIULIA**	**7,000**	Data Spec.: 16/12/1999, Data Laurea: 16/12/1991, Data Nascita: 09/12/1966
246	**QUARTA ROBERTO**	**7,000**	Data Spec.: 27/06/2000, Data Laurea: 12/07/1989, Data Nascita: 25/02/1964

FIRMATO
IL DIRETTORE GENERALE

ANTONIO SANGUEDOLCE

GRADUATORIA PSICOTERAPEUTI

AREA PROFESSIONALE: PSICOTERAPEUTI
ANNO RIFERIMENTO: 2020
STATO GRADUATORIA: DEFINITIVA

BRANCA: 42 - PSICOTERAPIA
DATA DELIBERA:
NUM. DELIBERA:
DATA PUBBLICAZIONE:

POSIZIONE	NOMINATIVO	PUNTEGGIO	NOTE
247	**GERMAN SABRINA**	**7,000**	Data Spec.: 29/12/2000, Data Laurea: 06/04/1993, Data Nascita: 27/04/1966
248	**PERRONE SILVIA**	**7,000**	Data Spec.: 26/02/2002, Data Laurea: 11/12/1997, Data Nascita: 31/12/1973
249	**STEFANELLI MARIA ANTONIETTA**	**7,000**	Data Spec.: 04/12/2004, Data Laurea: 24/11/1997, Data Nascita: 11/01/1971
250	**AMATO MARIA PAOLA**	**7,000**	Data Spec.: 10/12/2004, Data Laurea: 09/03/2000, Data Nascita: 17/03/1976
251	**ROMANELLO IVANA**	**7,000**	Data Spec.: 16/12/2004, Data Laurea: 26/06/1998, Data Nascita: 10/02/1975
252	**LOMBARDI GRAZIA**	**7,000**	Data Spec.: 03/03/2006, Data Laurea: 05/03/1996, Data Nascita: 21/11/1969

FIRMATO
IL DIRETTORE GENERALE

ANTONIO SANGUEDOLCE

S.I.S.: REGIONE PUGLIA

MEDSPAI - SER020112

GRADUATORIA PSICOTERAPEUTI

AREA PROFESSIONALE: PSICOTERAPEUTI
ANNO RIFERIMENTO: 2020
STATO GRADUATORIA: DEFINITIVA

BRANCA: 42 - PSICOTERAPIA
DATA DELIBERA:
NUM. DELIBERA:
DATA PUBBLICAZIONE:

POSIZIONE	NOMINATIVO	PUNTEGGIO	NOTE
253	**AMERUOSO EMMANUELLA**	**7,000**	Data Spec.: 29/11/2006, Data Laurea: 25/02/2000, Data Nascita: 25/05/1972
254	**DE ANGELIS NOVELLA COSIMA**	**7,000**	Data Spec.: 09/12/2006, Data Laurea: 04/03/1997, Data Nascita: 01/01/1973
255	**DELLA GATTA CHIARA**	**7,000**	Data Spec.: 22/12/2006, Data Laurea: 23/02/2001, Data Nascita: 10/07/1976
256	**ABATE MARIA FRANCESCA ALBERTA**	**7,000**	Data Spec.: 28/11/2007, Data Laurea: 04/03/1999, Data Nascita: 21/11/1974
257	**SEMERARO ROSAMARIA**	**7,000**	Data Spec.: 15/12/2007, Data Laurea: 04/12/2001, Data Nascita: 24/12/1976
258	**BORSETTI DARIA**	**7,000**	Data Spec.: 18/03/2008, Data Laurea: 27/06/2002, Data Nascita: 13/04/1977

FIRMATO
IL DIRETTORE GENERALE

ANTONIO SANGUEDOLCE

GRADUATORIA PSICOTERAPEUTI

AREA PROFESSIONALE: PSICOTERAPEUTI
ANNO RIFERIMENTO: 2020
STATO GRADUATORIA: DEFINITIVA
BRANCA: 42 - PSICOTERAPIA
DATA DELIBERA:
NUM. DELIBERA:
DATA PUBBLICAZIONE:

POSIZIONE	NOMINATIVO	PUNTEGGIO	NOTE
259	**PELLECCHIA MAFALDA**	**7,000**	Data Spec.: 04/06/2008, Data Laurea: 03/07/2001, Data Nascita: 16/06/1974
260	**FALCO MARIA**	**7,000**	Data Spec.: 28/11/2008, Data Laurea: 15/07/2002, Data Nascita: 16/05/1976
261	**GIDIULI ORNELLA**	**7,000**	Data Spec.: 06/12/2008, Data Laurea: 03/03/1995, Data Nascita: 27/11/1969
262	**DE PASCALE IMMACOLATA**	**7,000**	Data Spec.: 06/12/2008, Data Laurea: 21/07/2003, Data Nascita: 26/11/1978
263	**TORSELLO VALENTINA**	**7,000**	Data Spec.: 27/10/2011, Data Laurea: 06/07/2004, Data Nascita: 08/01/1979
264	**BASILE ANTONIA**	**7,000**	Data Spec.: 19/11/2011, Data Laurea: 10/06/1998, Data Nascita: 22/12/1973

FIRMATO
IL DIRETTORE GENERALE

ANTONIO SANGUEDOLCE

S.I.S.: REGIONE PUGLIA

MEDSPAI - SER020112

GRADUATORIA PSICOTERAPEUTI

AREA PROFESSIONALE: PSICOTERAPEUTI
ANNO RIFERIMENTO: 2020
STATO GRADUATORIA: DEFINITIVA

BRANCA: 42 - PSICOTERAPIA
DATA DELIBERA:
NUM. DELIBERA:
DATA PUBBLICAZIONE:

POSIZIONE	NOMINATIVO	PUNTEGGIO	NOTE
265	**FASCIANO MARIANGELA**	**7,000**	Data Spec.: 14/12/2011, Data Laurea: 12/12/2006, Data Nascita: 19/05/1982
266	**SCIROCCALE STEFANIA**	**7,000**	Data Spec.: 26/10/2013, Data Laurea: 12/07/2006, Data Nascita: 05/04/1980
267	**PERFIDO GRAZIA EMANUELA**	**7,000**	Data Spec.: 26/10/2013, Data Laurea: 20/10/2008, Data Nascita: 18/07/1984
268	**MORINI ELISABETTA**	**7,000**	Data Spec.: 07/12/2013, Data Laurea: 07/12/2006, Data Nascita: 06/11/1978
269	**CARAMIA ANNALISA**	**7,000**	Data Spec.: 07/12/2013, Data Laurea: 18/10/2007, Data Nascita: 03/02/1982
270	**D'URSI DONATELLA**	**7,000**	Data Spec.: 07/12/2013, Data Laurea: 24/10/2008, Data Nascita: 05/02/1983

FIRMATO
IL DIRETTORE GENERALE

ANTONIO SANGUEDOLCE

GRADUATORIA PSICOTERAPEUTI

AREA PROFESSIONALE: PSICOTERAPEUTI
ANNO RIFERIMENTO: 2020
STATO GRADUATORIA: DEFINITIVA
BRANCA: 42 - PSICOTERAPIA
DATA DELIBERA:
NUM. DELIBERA:
DATA PUBBLICAZIONE:

POSIZIONE	NOMINATIVO	PUNTEGGIO	NOTE
271	**ORTONE STEFANIA**	**7,000**	Data Spec.: 18/01/2014, Data Laurea: 06/11/2009, Data Nascita: 10/04/1984
272	**SABATINI DEVID**	**7,000**	Data Spec.: 02/02/2014, Data Laurea: 20/02/2009, Data Nascita: 27/06/1977
273	**CINIERI ILARIA**	**7,000**	Data Spec.: 22/02/2014, Data Laurea: 05/07/2006, Data Nascita: 02/11/1982
274	**DIGIESI CHIARA**	**7,000**	Data Spec.: 05/04/2014, Data Laurea: 20/11/2008, Data Nascita: 19/04/1983
275	**PAPA GIUSEPPE**	**7,000**	Data Spec.: 04/06/2014, Data Laurea: 02/02/2008, Data Nascita: 31/07/1980
276	**SPAGNUOLO ANGELA PIA**	**7,000**	Data Spec.: 21/06/2014, Data Laurea: 13/11/2007, Data Nascita: 26/06/1980

FIRMATO
IL DIRETTORE GENERALE

ANTONIO SANGUEDOLCE

S.I.S.: REGIONE PUGLIA

MEDSPAI - SER020112

GRADUATORIA PSICOTERAPEUTI

AREA PROFESSIONALE: PSICOTERAPEUTI
ANNO RIFERIMENTO: 2020
STATO GRADUATORIA: DEFINITIVA

BRANCA: 42 - PSICOTERAPIA
DATA DELIBERA:
NUM. DELIBERA:
DATA PUBBLICAZIONE:

POSIZIONE	NOMINATIVO	PUNTEGGIO	NOTE
277	**GATTA LIBERA**	**7,000**	Data Spec.: 07/07/2014, Data Laurea: 24/02/2006, Data Nascita: 06/06/1981
278	**TRAVERSO TELEMACO**	**7,000**	Data Spec.: 08/07/2014, Data Laurea: 30/11/2005, Data Nascita: 03/12/1980
279	**COCO ANTONIO**	**7,000**	Data Spec.: 01/11/2014, Data Laurea: 18/02/2008, Data Nascita: 03/12/1982
280	**MANCINI GIOVANNI**	**7,000**	Data Spec.: 08/11/2014, Data Laurea: 02/03/2009, Data Nascita: 28/03/1984
281	**CASCIANO MARIA**	**7,000**	Data Spec.: 06/12/2014, Data Laurea: 30/06/2009, Data Nascita: 18/12/1983
282	**QUAGLIARELLA LUCA**	**7,000**	Data Spec.: 06/12/2014, Data Laurea: 16/07/2009, Data Nascita: 24/05/1983

FIRMATO
IL DIRETTORE GENERALE

ANTONIO SANGUEDOLCE

GRADUATORIA PSICOTERAPEUTI

AREA PROFESSIONALE: PSICOTERAPEUTI
ANNO RIFERIMENTO: 2020
STATO GRADUATORIA: DEFINITIVA
BRANCA: 42 - PSICOTERAPIA
DATA DELIBERA:
NUM. DELIBERA:
DATA PUBBLICAZIONE:

POSIZIONE	NOMINATIVO	PUNTEGGIO	NOTE
283	**ROSA OLGA STEFANIA**	**7,000**	Data Spec.: 27/03/2015, Data Laurea: 11/01/2010, Data Nascita: 26/12/1981
284	**DIOMEDE MARIA ERIKA**	**7,000**	Data Spec.: 03/06/2015, Data Laurea: 03/02/2010, Data Nascita: 20/04/1985
285	**CALIGNANO MARIA LUCIA**	**7,000**	Data Spec.: 03/10/2015, Data Laurea: 23/06/2009, Data Nascita: 07/06/1985
286	**NICOLI' VALENTINA**	**7,000**	Data Spec.: 20/10/2015, Data Laurea: 10/03/2008, Data Nascita: 09/10/1983
287	**TARANTINO MARIANNA**	**7,000**	Data Spec.: 04/12/2015, Data Laurea: 04/02/2009, Data Nascita: 31/10/1984
288	**NUZZACI CLAUDIA**	**7,000**	Data Spec.: 04/12/2015, Data Laurea: 08/02/2010, Data Nascita: 09/06/1984

FIRMATO
IL DIRETTORE GENERALE

ANTONIO SANGUEDOLCE

S.I.S.: REGIONE PUGLIA

MEDSPAI - SER020112

GRADUATORIA PSICOTERAPEUTI

AREA PROFESSIONALE: PSICOTERAPEUTI
ANNO RIFERIMENTO: 2020
STATO GRADUATORIA: DEFINITIVA

BRANCA: 42 - PSICOTERAPIA
DATA DELIBERA:
NUM. DELIBERA:
DATA PUBBLICAZIONE:

POSIZIONE	NOMINATIVO	PUNTEGGIO	NOTE
289	**BOVINO MARIA CHIARA**	**7,000**	Data Spec.: 04/12/2015, Data Laurea: 18/06/2010, Data Nascita: 24/05/1985
290	**ABBRUZZESE MARIA TERESA LAURA**	**7,000**	Data Spec.: 15/03/2016, Data Laurea: 18/12/2004, Data Nascita: 02/04/1981
291	**AMENDOLA ANGELA**	**7,000**	Data Spec.: 19/03/2016, Data Laurea: 18/02/2008, Data Nascita: 04/10/1983
292	**RUSSO MARIANNA**	**7,000**	Data Spec.: 10/04/2016, Data Laurea: 05/02/2010, Data Nascita: 21/06/1985
293	**TUCCI MARIA ANTONIETTA**	**7,000**	Data Spec.: 11/06/2016, Data Laurea: 04/02/2010, Data Nascita: 22/01/1985
294	**PRENCIPE LAURA TIZIANA**	**7,000**	Data Spec.: 16/10/2016, Data Laurea: 21/02/2012, Data Nascita: 06/01/1986

FIRMATO
IL DIRETTORE GENERALE

ANTONIO SANGUEDOLCE

GRADUATORIA PSICOTERAPEUTI

AREA PROFESSIONALE: PSICOTERAPEUTI
ANNO RIFERIMENTO: 2020
STATO GRADUATORIA: DEFINITIVA

BRANCA: 42 - PSICOTERAPIA
DATA DELIBERA:
NUM. DELIBERA:
DATA PUBBLICAZIONE:

POSIZIONE	NOMINATIVO	PUNTEGGIO	NOTE
295	**CALAMO-SPECCHIA ANTONIO**	**7,000**	Data Spec.: 15/11/2016, Data Laurea: 16/12/2010, Data Nascita: 14/05/1986
296	**DI LEO ANTONELLA**	**7,000**	Data Spec.: 26/11/2016, Data Laurea: 08/07/2008, Data Nascita: 12/05/1972
297	**GUBER VENUSIA**	**7,000**	Data Spec.: 02/12/2016, Data Laurea: 05/03/2007, Data Nascita: 05/06/1979
298	**DE FABRIZIO MARIANGELA**	**7,000**	Data Spec.: 24/01/2017, Data Laurea: 19/10/2009, Data Nascita: 23/05/1984
299	**CATALANO ARTURO**	**7,000**	Data Spec.: 25/01/2017, Data Laurea: 24/01/2011, Data Nascita: 04/07/1985
300	**MARSELLI CATERINA**	**7,000**	Data Spec.: 26/02/2017, Data Laurea: 19/07/2012, Data Nascita: 13/09/1983

FIRMATO
IL DIRETTORE GENERALE

ANTONIO SANGUEDOLCE

S.I.S.: **REGIONE PUGLIA**

MEDSPAI - SER020112

GRADUATORIA PSICOTERAPEUTI

AREA PROFESSIONALE: PSICOTERAPEUTI
ANNO RIFERIMENTO: 2020
STATO GRADUATORIA: DEFINITIVA

BRANCA: 42 - PSICOTERAPIA
DATA DELIBERA:
NUM. DELIBERA:
DATA PUBBLICAZIONE:

POSIZIONE	NOMINATIVO	PUNTEGGIO	NOTE
301	**LOSPALLUTI NATALIA**	**7,000**	Data Spec.: 20/03/2017, Data Laurea: 28/02/2012, Data Nascita: 28/02/1987
302	**D'ANGELO ANGELA**	**7,000**	Data Spec.: 20/04/2017, Data Laurea: 02/03/2011, Data Nascita: 12/11/1984
303	**VISALLI ANITA**	**7,000**	Data Spec.: 20/04/2017, Data Laurea: 20/10/2011, Data Nascita: 12/04/1983
304	**ABBRUZZESE GIULIA**	**7,000**	Data Spec.: 08/05/2017, Data Laurea: 25/02/2004, Data Nascita: 18/05/1978
305	**GENTILE LILIANA FLORA**	**7,000**	Data Spec.: 09/06/2017, Data Laurea: 02/11/2009, Data Nascita: 25/10/1983
306	**STANISCI ANTONELLA**	**7,000**	Data Spec.: 09/06/2017, Data Laurea: 23/06/2010, Data Nascita: 26/08/1985

FIRMATO
IL DIRETTORE GENERALE

ANTONIO SANGUEDOLCE

GRADUATORIA PSICOTERAPEUTI

AREA PROFESSIONALE: PSICOTERAPEUTI
ANNO RIFERIMENTO: 2020
STATO GRADUATORIA: DEFINITIVA

BRANCA: 42 - PSICOTERAPIA
DATA DELIBERA:
NUM. DELIBERA:
DATA PUBBLICAZIONE:

POSIZIONE	NOMINATIVO	PUNTEGGIO	NOTE
307	**TULLO NICOLA**	**7,000**	Data Spec.: 03/07/2017, Data Laurea: 18/02/2002, Data Nascita: 06/05/1976
308	**BALZANO MARILU'**	**7,000**	Data Spec.: 04/07/2017, Data Laurea: 21/02/2011, Data Nascita: 22/01/1985
309	**PAGLIARA CONCETTA**	**7,000**	Data Spec.: 21/09/2017, Data Laurea: 05/02/2009, Data Nascita: 03/06/1984
310	**CERIA ROBERTO**	**7,000**	Data Spec.: 24/10/2017, Data Laurea: 13/01/2011, Data Nascita: 04/05/1981
311	**QUARANTA ROSARITA**	**7,000**	Data Spec.: 17/11/2017, Data Laurea: 14/06/2011, Data Nascita: 19/11/1987
312	**CATANIA MARIA GRAZIA**	**7,000**	Data Spec.: 21/11/2017, Data Laurea: 30/11/2006, Data Nascita: 11/06/1981

FIRMATO
IL DIRETTORE GENERALE

ANTONIO SANGUEDOLCE

S.I.S.: REGIONE PUGLIA

MEDSPAI - SER020112

GRADUATORIA PSICOTERAPEUTI

AREA PROFESSIONALE: PSICOTERAPEUTI
ANNO RIFERIMENTO: 2020
STATO GRADUATORIA: DEFINITIVA

BRANCA: 42 - PSICOTERAPIA
DATA DELIBERA:
NUM. DELIBERA:
DATA PUBBLICAZIONE:

POSIZIONE	NOMINATIVO	PUNTEGGIO	NOTE
313	**SOZZO GIOVANNA**	**7,000**	Data Spec.: 01/12/2017, Data Laurea: 14/07/2011, Data Nascita: 25/10/1983
314	**SANTORO MARCELLA**	**7,000**	Data Spec.: 01/12/2017, Data Laurea: 22/11/2011, Data Nascita: 16/01/1986
315	**CORRADO LAURA**	**7,000**	Data Spec.: 06/12/2017, Data Laurea: 19/12/2006, Data Nascita: 19/11/1979
316	**VARVARA MARIO**	**7,000**	Data Spec.: 15/01/2018, Data Laurea: 18/07/2011, Data Nascita: 06/04/1974
317	**LATROFA MANUELA**	**7,000**	Data Spec.: 17/02/2018, Data Laurea: 06/12/2011, Data Nascita: 15/09/1986
318	**COLECCHIA ILARIA**	**7,000**	Data Spec.: 02/03/2018, Data Laurea: 17/06/2010, Data Nascita: 06/10/1984

FIRMATO
IL DIRETTORE GENERALE

ANTONIO SANGUEDOLCE

GRADUATORIA PSICOTERAPEUTI

AREA PROFESSIONALE: PSICOTERAPEUTI
ANNO RIFERIMENTO: 2020
STATO GRADUATORIA: DEFINITIVA

BRANCA: 42 - PSICOTERAPIA
DATA DELIBERA:
NUM. DELIBERA:
DATA PUBBLICAZIONE:

POSIZIONE	NOMINATIVO	PUNTEGGIO	NOTE
319	**SCHIAVANO DANIELA**	**7,000**	Data Spec.: 16/03/2018, Data Laurea: 04/07/1995, Data Nascita: 02/03/1966
320	**BIANCARDI MARIA ELENA**	**7,000**	Data Spec.: 19/03/2018, Data Laurea: 01/12/2011, Data Nascita: 14/08/1986
321	**GIRARDI CLAUDIA**	**7,000**	Data Spec.: 12/04/2018, Data Laurea: 07/07/2011, Data Nascita: 24/01/1985
322	**BENISI VALENTINA**	**7,000**	Data Spec.: 25/05/2018, Data Laurea: 06/04/2011, Data Nascita: 14/06/1986
323	**BRUNO LUDOVICA**	**7,000**	Data Spec.: 25/05/2018, Data Laurea: 12/12/2011, Data Nascita: 09/01/1988
324	**SEMERARO ALESSANDRO**	**7,000**	Data Spec.: 25/05/2018, Data Laurea: 28/02/2012, Data Nascita: 25/12/1986

FIRMATO
IL DIRETTORE GENERALE

ANTONIO SANGUEDOLCE

S.I.S.: REGIONE PUGLIA

MEDSPAI - SER020112

GRADUATORIA PSICOTERAPEUTI

AREA PROFESSIONALE: PSICOTERAPEUTI
ANNO RIFERIMENTO: 2020
STATO GRADUATORIA: DEFINITIVA

BRANCA: 42 - PSICOTERAPIA
DATA DELIBERA:
NUM. DELIBERA:
DATA PUBBLICAZIONE:

POSIZIONE	NOMINATIVO	PUNTEGGIO	NOTE
325	**ARMENISE COSTANZA**	**7,000**	Data Spec.: 27/10/2018, Data Laurea: 17/07/2012, Data Nascita: 30/05/1984
326	**AMOROSO ROSANNA**	**7,000**	Data Spec.: 17/11/2018, Data Laurea: 18/06/2011, Data Nascita: 01/02/1988
327	**LOMBARDI MARIA**	**7,000**	Data Spec.: 02/12/2018, Data Laurea: 19/07/2011, Data Nascita: 14/03/1984
328	**EPIFANI VERONICA**	**7,000**	Data Spec.: 14/12/2018, Data Laurea: 20/07/2011, Data Nascita: 07/07/1986
329	**MIRI LUIGI**	**7,000**	Data Spec.: 14/12/2018, Data Laurea: 30/11/2011, Data Nascita: 15/12/1987
330	**CAPASSO ROSSELLA**	**7,000**	Data Spec.: 14/12/2018, Data Laurea: 22/11/2012, Data Nascita: 29/04/1988

FIRMATO
IL DIRETTORE GENERALE

ANTONIO SANGUEDOLCE

GRADUATORIA PSICOTERAPEUTI

AREA PROFESSIONALE: PSICOTERAPEUTI
ANNO RIFERIMENTO: 2020
STATO GRADUATORIA: DEFINITIVA

BRANCA: 42 - PSICOTERAPIA
DATA DELIBERA:
NUM. DELIBERA:
DATA PUBBLICAZIONE:

POSIZIONE	NOMINATIVO	PUNTEGGIO	NOTE
331	**MADDALENA CHIARA**	**7,000**	Data Spec.: 15/12/2018, Data Laurea: 21/11/2012, Data Nascita: 09/03/1986
332	**RONCHI MARIA**	**7,000**	Data Spec.: 15/12/2018, Data Laurea: 10/07/2013, Data Nascita: 25/03/1981
333	**MACCHIA MARTA**	**7,000**	Data Spec.: 28/12/2018, Data Laurea: 26/07/2013, Data Nascita: 11/11/1988
334	**LATINO ELISA**	**7,000**	Data Spec.: 28/12/2018, Data Laurea: 10/03/2014, Data Nascita: 29/01/1989
335	**CHIBELLI ANTONELLA**	**7,000**	Data Spec.: 15/01/2019, Data Laurea: 06/12/2012, Data Nascita: 26/10/1988
336	**INGROSSO SARA**	**6,660**	

FIRMATO
IL DIRETTORE GENERALE

ANTONIO SANGUEDOLCE

S.I.S.: REGIONE PUGLIA

MEDSPAI - SER020112

GRADUATORIA PSICOTERAPEUTI

AREA PROFESSIONALE: PSICOTERAPEUTI
ANNO RIFERIMENTO: 2020
STATO GRADUATORIA: DEFINITIVA

BRANCA: 42 - PSICOTERAPIA
DATA DELIBERA:
NUM. DELIBERA:
DATA PUBBLICAZIONE:

POSIZIONE	NOMINATIVO	PUNTEGGIO	NOTE
337	**ROSSETTI SONIA**	**6,180**	
338	**PISPICO ANNA AGLAIA**	**6,000**	Data Spec.: 03/11/1994, Data Laurea: 16/03/1990, Data Nascita: 23/12/1964
339	**ROLLO EUGENIO**	**6,000**	Data Spec.: 02/01/1998, Data Laurea: 16/11/1979, Data Nascita: 28/04/1956
340	**BUCCI FRANCESCA**	**6,000**	Data Spec.: 23/07/2003, Data Laurea: 26/11/1996, Data Nascita: 05/07/1963
341	**ROMANAZZI FLORINDA**	**6,000**	Data Spec.: 06/05/2004, Data Laurea: 20/02/1997, Data Nascita: 02/11/1969
342	**DI GIULIO BEATRICE**	**6,000**	Data Spec.: 29/07/2004, Data Laurea: 05/04/1990, Data Nascita: 01/07/1963

FIRMATO
IL DIRETTORE GENERALE

ANTONIO SANGUEDOLCE

GRADUATORIA PSICOTERAPEUTI

AREA PROFESSIONALE: PSICOTERAPEUTI
ANNO RIFERIMENTO: 2020
STATO GRADUATORIA: DEFINITIVA

BRANCA: 42 - PSICOTERAPIA
DATA DELIBERA:
NUM. DELIBERA:
DATA PUBBLICAZIONE:

POSIZIONE	NOMINATIVO	PUNTEGGIO	NOTE
343	**TAURISANO PAOLO**	**6,000**	Data Spec.: 18/07/2006, Data Laurea: 12/02/2001, Data Nascita: 29/06/1975
344	**PALMISANO FRANCESCA**	**6,000**	Data Spec.: 16/07/2009, Data Laurea: 04/03/2005, Data Nascita: 24/01/1980
345	**NUZZO ERNESTO**	**6,000**	Data Spec.: 23/01/2010, Data Laurea: 27/02/2003, Data Nascita: 02/11/1976
346	**NOVARO DAMIANA**	**6,000**	Data Spec.: 30/11/2010, Data Laurea: 17/07/2003, Data Nascita: 25/08/1975
347	**CARRINO MANUELA**	**6,000**	Data Spec.: 15/01/2011, Data Laurea: 11/03/2003, Data Nascita: 22/04/1976
348	**MERICO FABIANA**	**6,000**	Data Spec.: 03/07/2011, Data Laurea: 21/06/2005, Data Nascita: 31/08/1979

FIRMATO
IL DIRETTORE GENERALE

ANTONIO SANGUEDOLCE

S.I.S.: REGIONE PUGLIA

MEDSPAI - SER020112

GRADUATORIA PSICOTERAPEUTI

AREA PROFESSIONALE: PSICOTERAPEUTI
ANNO RIFERIMENTO: 2020
STATO GRADUATORIA: DEFINITIVA

BRANCA: 42 - PSICOTERAPIA
DATA DELIBERA:
NUM. DELIBERA:
DATA PUBBLICAZIONE:

POSIZIONE	NOMINATIVO	PUNTEGGIO	NOTE
349	**ISNARDI ROSANNA**	**6,000**	Data Spec.: 26/10/2011, Data Laurea: 07/07/1994, Data Nascita: 13/12/1967
350	**BERIO MARIA ANTONIETTA**	**6,000**	Data Spec.: 25/01/2012, Data Laurea: 15/07/2006, Data Nascita: 12/10/1981
351	**CINQUEPALMI MARIA ANTONELLA**	**6,000**	Data Spec.: 28/01/2012, Data Laurea: 02/03/2004, Data Nascita: 09/04/1978
352	**LUCHINOVICH LARA**	**6,000**	Data Spec.: 23/06/2012, Data Laurea: 14/12/2006, Data Nascita: 03/02/1982
353	**COCCIOLI ALESSIA**	**6,000**	Data Spec.: 17/12/2012, Data Laurea: 28/10/2005, Data Nascita: 07/10/1981
354	**FIUME CLAUDIA**	**6,000**	Data Spec.: 23/04/2013, Data Laurea: 19/10/2006, Data Nascita: 11/12/1980

FIRMATO
IL DIRETTORE GENERALE

ANTONIO SANGUEDOLCE

GRADUATORIA PSICOTERAPEUTI

AREA PROFESSIONALE: PSICOTERAPEUTI
ANNO RIFERIMENTO: 2020
STATO GRADUATORIA: DEFINITIVA
BRANCA: 42 - PSICOTERAPIA
DATA DELIBERA:
NUM. DELIBERA:
DATA PUBBLICAZIONE:

POSIZIONE	NOMINATIVO	PUNTEGGIO	NOTE
355	**GIMMI ISABELLA**	**6,000**	Data Spec.: 09/05/2013, Data Laurea: 19/02/2008, Data Nascita: 31/10/1983
356	**CHIRICO LAURA**	**6,000**	Data Spec.: 21/06/2013, Data Laurea: 23/06/2009, Data Nascita: 25/04/1985
357	**SCARANO STEFANIA**	**6,000**	Data Spec.: 27/03/2014, Data Laurea: 18/10/2007, Data Nascita: 08/02/1983
358	**DI NUZZO MILENA**	**6,000**	Data Spec.: 04/04/2014, Data Laurea: 28/10/2008, Data Nascita: 03/08/1983
359	**VASTARELLA VALERIO**	**6,000**	Data Spec.: 26/05/2014, Data Laurea: 24/02/2006, Data Nascita: 25/03/1973
360	**PRESICCI ELENA**	**6,000**	Data Spec.: 06/06/2014, Data Laurea: 29/10/2008, Data Nascita: 04/04/1984

FIRMATO
IL DIRETTORE GENERALE

ANTONIO SANGUEDOLCE

S.I.S.: REGIONE PUGLIA

MEDSPAI - SER020112

GRADUATORIA PSICOTERAPEUTI

AREA PROFESSIONALE: PSICOTERAPEUTI
ANNO RIFERIMENTO: 2020
STATO GRADUATORIA: DEFINITIVA

BRANCA: 42 - PSICOTERAPIA
DATA DELIBERA:
NUM. DELIBERA:
DATA PUBBLICAZIONE:

POSIZIONE	NOMINATIVO	PUNTEGGIO	NOTE
361	**DE GIULIO TIZIANA**	**6,000**	Data Spec.: 25/01/2015, Data Laurea: 18/10/2007, Data Nascita: 04/12/1982
362	**RUTIGLIANO CHIARA**	**6,000**	Data Spec.: 02/02/2015, Data Laurea: 07/07/2008, Data Nascita: 07/01/1984
363	**TRABACE MARIDA**	**6,000**	Data Spec.: 02/02/2015, Data Laurea: 10/07/2009, Data Nascita: 17/02/1985
364	**LAUDISA ALESSIA**	**6,000**	Data Spec.: 27/04/2015, Data Laurea: 21/10/2009, Data Nascita: 09/12/1983
365	**SIGNORELLI VALERIA**	**6,000**	Data Spec.: 21/10/2015, Data Laurea: 19/04/2010, Data Nascita: 02/07/1984
366	**CUOCCIO CHIARA**	**6,000**	Data Spec.: 01/12/2015, Data Laurea: 18/10/2007, Data Nascita: 06/04/1983

FIRMATO
IL DIRETTORE GENERALE

ANTONIO SANGUEDOLCE

GRADUATORIA PSICOTERAPEUTI

AREA PROFESSIONALE: PSICOTERAPEUTI
ANNO RIFERIMENTO: 2020
STATO GRADUATORIA: DEFINITIVA

BRANCA: 42 - PSICOTERAPIA
DATA DELIBERA:
NUM. DELIBERA:
DATA PUBBLICAZIONE:

POSIZIONE	NOMINATIVO	PUNTEGGIO	NOTE
367	**IACOBELLIS LUCIA**	**6,000**	Data Spec.: 12/12/2015, Data Laurea: 07/07/2008, Data Nascita: 12/10/1984
368	**BASANISI CARMELA**	**6,000**	Data Spec.: 15/12/2015, Data Laurea: 03/07/2007, Data Nascita: 01/07/1983
369	**BONAVOGLIA MONICA**	**6,000**	Data Spec.: 21/01/2016, Data Laurea: 29/07/2008, Data Nascita: 17/08/1983
370	**SANTAMARIA MARIANNA**	**6,000**	Data Spec.: 12/07/2016, Data Laurea: 07/03/2007, Data Nascita: 08/08/1982
371	**DITARANTO MARIA LETIZIA**	**6,000**	Data Spec.: 31/01/2017, Data Laurea: 14/12/2005, Data Nascita: 18/09/1981
372	**TOMMASEO VALERIA GRAZIA**	**6,000**	Data Spec.: 18/03/2017, Data Laurea: 19/07/2011, Data Nascita: 12/09/1986

FIRMATO
IL DIRETTORE GENERALE

ANTONIO SANGUEDOLCE

S.I.S.: REGIONE PUGLIA

MEDSPAI - SER020112

GRADUATORIA PSICOTERAPEUTI

AREA PROFESSIONALE: PSICOTERAPEUTI
ANNO RIFERIMENTO: 2020
STATO GRADUATORIA: DEFINITIVA

BRANCA: 42 - PSICOTERAPIA
DATA DELIBERA:
NUM. DELIBERA:
DATA PUBBLICAZIONE:

POSIZIONE	NOMINATIVO	PUNTEGGIO	NOTE
373	**VIRGILIO GRAZIANA**	**6,000**	Data Spec.: 20/03/2017, Data Laurea: 30/10/2008, Data Nascita: 24/06/1984
374	**DIPAOLA CLAUDIA ADA**	**6,000**	Data Spec.: 16/05/2017, Data Laurea: 14/04/2011, Data Nascita: 09/12/1986
375	**VAGALI GIOVANNA**	**6,000**	Data Spec.: 07/06/2017, Data Laurea: 12/11/2010, Data Nascita: 23/08/1985
376	**SUMERANO ANNAMARIA**	**6,000**	Data Spec.: 09/06/2017, Data Laurea: 24/02/2010, Data Nascita: 24/10/1985
377	**SACCO VALENTINA ANNA**	**6,000**	Data Spec.: 25/11/2017, Data Laurea: 12/11/2010, Data Nascita: 30/01/1986
378	**SCALA PAOLA**	**6,000**	Data Spec.: 10/02/2018, Data Laurea: 29/10/2008, Data Nascita: 16/04/1981

FIRMATO
IL DIRETTORE GENERALE

ANTONIO SANGUEDOLCE

GRADUATORIA PSICOTERAPEUTI

AREA PROFESSIONALE: PSICOTERAPEUTI
ANNO RIFERIMENTO: 2020
STATO GRADUATORIA: DEFINITIVA

BRANCA: 42 - PSICOTERAPIA
DATA DELIBERA:
NUM. DELIBERA:
DATA PUBBLICAZIONE:

POSIZIONE	NOMINATIVO	PUNTEGGIO	NOTE
379	**DEL RE ROSSELLA**	**6,000**	Data Spec.: 09/03/2018, Data Laurea: 13/12/2012, Data Nascita: 22/08/1988
380	**DI DIO CRISTINA**	**6,000**	Data Spec.: 25/05/2018, Data Laurea: 01/12/2011, Data Nascita: 18/04/1987
381	**RUBINO MICHELA**	**6,000**	Data Spec.: 19/06/2018, Data Laurea: 12/07/2011, Data Nascita: 09/04/1984
382	**DELL'ANNA TIZIANA**	**6,000**	Data Spec.: 05/07/2018, Data Laurea: 08/03/2012, Data Nascita: 09/01/1971
383	**TORRACO MEGGY**	**6,000**	Data Spec.: 10/07/2018, Data Laurea: 28/02/2012, Data Nascita: 16/12/1987
384	**GERMANO ANNA MARIA**	**6,000**	Data Spec.: 10/07/2018, Data Laurea: 28/02/2012, Data Nascita: 18/05/1987

FIRMATO
IL DIRETTORE GENERALE

ANTONIO SANGUEDOLCE

S.I.S.: REGIONE PUGLIA

MEDSPAI - SER020112

GRADUATORIA PSICOTERAPEUTI

AREA PROFESSIONALE: PSICOTERAPEUTI
ANNO RIFERIMENTO: 2020
STATO GRADUATORIA: DEFINITIVA

BRANCA: 42 - PSICOTERAPIA
DATA DELIBERA:
NUM. DELIBERA:
DATA PUBBLICAZIONE:

POSIZIONE	NOMINATIVO	PUNTEGGIO	NOTE
385	**LUNGO IRENE**	**6,000**	Data Spec.: 20/07/2018, Data Laurea: 13/12/2011, Data Nascita: 10/03/1980
386	**RUTIGLIANO PAOLA**	**6,000**	Data Spec.: 13/11/2018, Data Laurea: 24/10/2008, Data Nascita: 15/09/1984
387	**GIANNUZZI ANTONELLA**	**6,000**	Data Spec.: 01/12/2018, Data Laurea: 12/10/2010, Data Nascita: 06/11/1986
388	**DILISO DARIA**	**5,822**	
389	**TESTINI FILOMENA**	**5,512**	
390	**LOMARTIRE VINCENZA**	**5,186**	

FIRMATO
IL DIRETTORE GENERALE

ANTONIO SANGUEDOLCE

GRADUATORIA PSICOTERAPEUTI

AREA PROFESSIONALE: PSICOTERAPEUTI
ANNO RIFERIMENTO: 2020
STATO GRADUATORIA: DEFINITIVA

BRANCA: 42 - PSICOTERAPIA
DATA DELIBERA:
NUM. DELIBERA:
DATA PUBBLICAZIONE:

POSIZIONE	NOMINATIVO	PUNTEGGIO	NOTE
391	**RIZZI ELISABETTA ANNA IMMA**	**5,000**	Data Spec.: 12/06/1988, Data Laurea: 02/01/1983, Data Nascita: 01/01/1960
392	**VERDOSCIA ANNA MARIA EMILIANA**	**5,000**	Data Spec.: 14/04/1992, Data Laurea: 02/07/1987, Data Nascita: 28/01/1963
393	**LOTTI ANGELA RITA**	**5,000**	Data Spec.: 28/11/1992, Data Laurea: 22/03/1981, Data Nascita: 21/05/1957
394	**FIORE ANGELA**	**5,000**	Data Spec.: 09/06/1998, Data Laurea: 07/04/1988, Data Nascita: 22/12/1961
395	**BARBARA GIUSEPPINA**	**5,000**	Data Spec.: 17/09/1999, Data Laurea: 10/11/1989, Data Nascita: 29/09/1965
396	**GUZZI MARIA CONCETTA**	**5,000**	Data Spec.: 30/09/1999, Data Laurea: 06/04/1993, Data Nascita: 01/11/1962

FIRMATO
IL DIRETTORE GENERALE

ANTONIO SANGUEDOLCE

S.I.S.: REGIONE PUGLIA

MEDSPAI - SER020112

GRADUATORIA PSICOTERAPEUTI

AREA PROFESSIONALE: PSICOTERAPEUTI
ANNO RIFERIMENTO: 2020
STATO GRADUATORIA: DEFINITIVA
BRANCA: 42 - PSICOTERAPIA
DATA DELIBERA:
NUM. DELIBERA:
DATA PUBBLICAZIONE:

POSIZIONE	NOMINATIVO	PUNTEGGIO	NOTE
397	**SCORDAMAGLIA ANTONELLA**	**5,000**	Data Spec.: 25/10/1999, Data Laurea: 05/07/1993, Data Nascita: 05/07/1965
398	**DI LORENZO MARISTELLA**	**5,000**	Data Spec.: 22/01/2001, Data Laurea: 09/07/1996, Data Nascita: 10/07/1969
399	**ANCONA ANNAMARIA**	**5,000**	Data Spec.: 31/12/2001, Data Laurea: 13/07/1994, Data Nascita: 20/06/1964
400	**MACAGNINO MASSIMILIANO**	**5,000**	Data Spec.: 26/02/2002, Data Laurea: 20/11/1996, Data Nascita: 17/02/1970
401	**SEMERARO LUCIANA**	**5,000**	Data Spec.: 19/03/2002, Data Laurea: 15/03/1994, Data Nascita: 29/11/1967
402	**CIRILLO ONOFRIO**	**5,000**	Data Spec.: 22/06/2002, Data Laurea: 21/06/1989, Data Nascita: 28/11/1963

FIRMATO
IL DIRETTORE GENERALE

ANTONIO SANGUEDOLCE

GRADUATORIA PSICOTERAPEUTI

AREA PROFESSIONALE: PSICOTERAPEUTI
ANNO RIFERIMENTO: 2020
STATO GRADUATORIA: DEFINITIVA

BRANCA: 42 - PSICOTERAPIA
DATA DELIBERA:
NUM. DELIBERA:
DATA PUBBLICAZIONE:

POSIZIONE	NOMINATIVO	PUNTEGGIO	NOTE
403	**DE ROBERTIS DANIELA**	**5,000**	Data Spec.: 01/12/2003, Data Laurea: 25/02/1997, Data Nascita: 09/12/1961
404	**AQUILINO ALESSIA**	**5,000**	Data Spec.: 05/06/2004, Data Laurea: 11/12/1997, Data Nascita: 12/09/1971
405	**CAPRIUOLI GEREMIA**	**5,000**	Data Spec.: 23/03/2005, Data Laurea: 09/03/1999, Data Nascita: 08/10/1966
406	**MONTINARO ADDOLORATA TESSA**	**5,000**	Data Spec.: 02/12/2005, Data Laurea: 14/07/1998, Data Nascita: 28/08/1973
407	**MUYA MILENA AURELIA**	**5,000**	Data Spec.: 02/12/2005, Data Laurea: 21/06/1999, Data Nascita: 25/09/1972
408	**CAPRARO SIMONA**	**5,000**	Data Spec.: 12/12/2005, Data Laurea: 25/11/1999, Data Nascita: 20/07/1974

FIRMATO
IL DIRETTORE GENERALE

ANTONIO SANGUEDOLCE

S.I.S.: REGIONE PUGLIA

MEDSPAI - SER020112

GRADUATORIA PSICOTERAPEUTI

AREA PROFESSIONALE: PSICOTERAPEUTI
ANNO RIFERIMENTO: 2020
STATO GRADUATORIA: DEFINITIVA

BRANCA: 42 - PSICOTERAPIA
DATA DELIBERA:
NUM. DELIBERA:
DATA PUBBLICAZIONE:

POSIZIONE	NOMINATIVO	PUNTEGGIO	NOTE
409	**CASCIARO GIOVANNA SERENA**	**5,000**	Data Spec.: 09/12/2006, Data Laurea: 07/07/2000, Data Nascita: 02/05/1976
410	**SCARIMBOLO ROSA**	**5,000**	Data Spec.: 01/02/2007, Data Laurea: 20/02/2002, Data Nascita: 27/09/1976
411	**ZACCARIA ALESSIA**	**5,000**	Data Spec.: 28/02/2007, Data Laurea: 03/07/2001, Data Nascita: 17/11/1975
412	**RUGGIERO SILVIA**	**5,000**	Data Spec.: 29/05/2007, Data Laurea: 07/07/2000, Data Nascita: 20/03/1975
413	**CARLI GIUSEPPE**	**5,000**	Data Spec.: 14/09/2007, Data Laurea: 02/07/1999, Data Nascita: 08/01/1969
414	**GALLO SABRINA ANTONELLA**	**5,000**	Data Spec.: 02/02/2008, Data Laurea: 22/02/2002, Data Nascita: 13/06/1975

FIRMATO
IL DIRETTORE GENERALE

ANTONIO SANGUEDOLCE

GRADUATORIA PSICOTERAPEUTI

AREA PROFESSIONALE: PSICOTERAPEUTI
ANNO RIFERIMENTO: 2020
STATO GRADUATORIA: DEFINITIVA

BRANCA: 42 - PSICOTERAPIA
DATA DELIBERA:
NUM. DELIBERA:
DATA PUBBLICAZIONE:

POSIZIONE	NOMINATIVO	PUNTEGGIO	NOTE
415	**MASTRORILLI LOREDANA**	**5,000**	Data Spec.: 18/04/2008, Data Laurea: 29/03/1994, Data Nascita: 23/08/1963
416	**CORMIO CLAUDIA**	**5,000**	Data Spec.: 22/04/2008, Data Laurea: 26/02/2001, Data Nascita: 09/03/1977
417	**COSTANTINI MANUELA**	**5,000**	Data Spec.: 17/05/2008, Data Laurea: 27/11/2000, Data Nascita: 27/03/1974
418	**NOTARNICOLA DEBORA MARIA**	**5,000**	Data Spec.: 21/06/2008, Data Laurea: 02/12/1999, Data Nascita: 14/11/1974
419	**COPPOLA MARIANGELA**	**5,000**	Data Spec.: 07/07/2008, Data Laurea: 14/03/2002, Data Nascita: 08/04/1975
420	**VERGINE FRANCESCA**	**5,000**	Data Spec.: 06/12/2008, Data Laurea: 20/07/1989, Data Nascita: 10/10/1960

FIRMATO
IL DIRETTORE GENERALE

ANTONIO SANGUEDOLCE

S.I.S.: REGIONE PUGLIA

MEDSPAI - SER020112

GRADUATORIA PSICOTERAPEUTI

AREA PROFESSIONALE: PSICOTERAPEUTI
ANNO RIFERIMENTO: 2020
STATO GRADUATORIA: DEFINITIVA

BRANCA: 42 - PSICOTERAPIA
DATA DELIBERA:
NUM. DELIBERA:
DATA PUBBLICAZIONE:

POSIZIONE	NOMINATIVO	PUNTEGGIO	NOTE
421	**MASSARI ANTONELLA**	**5,000**	Data Spec.: 06/12/2008, Data Laurea: 15/02/2000, Data Nascita: 09/05/1972
422	**MICCO ROSARIA**	**5,000**	Data Spec.: 24/02/2009, Data Laurea: 02/12/1999, Data Nascita: 04/10/1970
423	**BORTONE STEFANIA**	**5,000**	Data Spec.: 24/03/2009, Data Laurea: 07/03/2002, Data Nascita: 19/07/1976
424	**DE LORENZO NICOLETTA**	**5,000**	Data Spec.: 26/05/2009, Data Laurea: 18/02/2002, Data Nascita: 10/11/1976
425	**CARELLI CARLOTTA**	**5,000**	Data Spec.: 15/07/2009, Data Laurea: 07/07/2004, Data Nascita: 06/10/1979
426	**CHIRIATTI NICOLETTA**	**5,000**	Data Spec.: 12/12/2009, Data Laurea: 03/12/2004, Data Nascita: 21/10/1980

FIRMATO
IL DIRETTORE GENERALE

ANTONIO SANGUEDOLCE

GRADUATORIA PSICOTERAPEUTI

AREA PROFESSIONALE: PSICOTERAPEUTI
ANNO RIFERIMENTO: 2020
STATO GRADUATORIA: DEFINITIVA
BRANCA: 42 - PSICOTERAPIA
DATA DELIBERA:
NUM. DELIBERA:
DATA PUBBLICAZIONE:

POSIZIONE	NOMINATIVO	PUNTEGGIO	NOTE
427	**MACRI' ALESSANDRA**	**5,000**	Data Spec.: 23/01/2010, Data Laurea: 02/07/2002, Data Nascita: 02/12/1977
428	**MISURIELLO MARIA GRAZIA**	**5,000**	Data Spec.: 24/01/2010, Data Laurea: 12/07/2001, Data Nascita: 06/12/1975
429	**SERGI GIOVANNA**	**5,000**	Data Spec.: 31/01/2010, Data Laurea: 14/07/2003, Data Nascita: 09/03/1978
430	**D'APOLITO GIUSEPPINA**	**5,000**	Data Spec.: 19/02/2010, Data Laurea: 27/02/2003, Data Nascita: 06/06/1977
431	**COLAVERO PAOLO**	**5,000**	Data Spec.: 15/05/2010, Data Laurea: 07/07/2004, Data Nascita: 20/09/1980
432	**BISCONTI LAURA**	**5,000**	Data Spec.: 15/06/2010, Data Laurea: 04/12/2002, Data Nascita: 12/10/1977

FIRMATO
IL DIRETTORE GENERALE

ANTONIO SANGUEDOLCE

S.I.S.: REGIONE PUGLIA

MEDSPAI - SER020112

GRADUATORIA PSICOTERAPEUTI

AREA PROFESSIONALE: PSICOTERAPEUTI
ANNO RIFERIMENTO: 2020
STATO GRADUATORIA: DEFINITIVA
BRANCA: 42 - PSICOTERAPIA
DATA DELIBERA:
NUM. DELIBERA:
DATA PUBBLICAZIONE:

POSIZIONE	NOMINATIVO	PUNTEGGIO	NOTE
433	**SPANO CATERINA**	**5,000**	Data Spec.: 26/06/2010, Data Laurea: 08/09/2004, Data Nascita: 08/09/1974
434	**DE LUCA GRAZIELLA**	**5,000**	Data Spec.: 10/12/2010, Data Laurea: 27/06/2002, Data Nascita: 22/03/1973
435	**BISANTI ADALGISA**	**5,000**	Data Spec.: 10/12/2010, Data Laurea: 07/03/2003, Data Nascita: 10/04/1978
436	**NATUZZI MARICA**	**5,000**	Data Spec.: 10/12/2010, Data Laurea: 09/12/2004, Data Nascita: 09/06/1979
437	**CANDITO RITA**	**5,000**	Data Spec.: 14/12/2010, Data Laurea: 30/04/2004, Data Nascita: 17/10/1979
438	**ASTORE TIZIANA**	**5,000**	Data Spec.: 15/01/2011, Data Laurea: 14/02/2003, Data Nascita: 21/04/1978

FIRMATO
IL DIRETTORE GENERALE

ANTONIO SANGUEDOLCE

GRADUATORIA PSICOTERAPEUTI

AREA PROFESSIONALE: PSICOTERAPEUTI
ANNO RIFERIMENTO: 2020
STATO GRADUATORIA: DEFINITIVA

BRANCA: 42 - PSICOTERAPIA
DATA DELIBERA:
NUM. DELIBERA:
DATA PUBBLICAZIONE:

POSIZIONE	NOMINATIVO	PUNTEGGIO	NOTE
439	**MONTINARO FRANCESCA**	**5,000**	Data Spec.: 15/01/2011, Data Laurea: 12/11/2004, Data Nascita: 17/08/1971
440	**CALORO MANUELA**	**5,000**	Data Spec.: 21/02/2011, Data Laurea: 24/06/2003, Data Nascita: 21/07/1977
441	**COLAVITO MANUELA**	**5,000**	Data Spec.: 21/02/2011, Data Laurea: 18/02/2006, Data Nascita: 05/06/1978
442	**MONTEMURNO MARCELLA**	**5,000**	Data Spec.: 06/04/2011, Data Laurea: 24/06/2003, Data Nascita: 18/08/1978
443	**CAUSO PAOLA**	**5,000**	Data Spec.: 16/04/2011, Data Laurea: 02/12/2004, Data Nascita: 22/12/1980
444	**CORTELLINO MADDALENA**	**5,000**	Data Spec.: 30/11/2011, Data Laurea: 17/07/2006, Data Nascita: 08/10/1977

FIRMATO
IL DIRETTORE GENERALE

ANTONIO SANGUEDOLCE

S.I.S.: REGIONE PUGLIA

MEDSPAI - SER020112

GRADUATORIA PSICOTERAPEUTI

AREA PROFESSIONALE: PSICOTERAPEUTI
ANNO RIFERIMENTO: 2020
STATO GRADUATORIA: DEFINITIVA

BRANCA: 42 - PSICOTERAPIA
DATA DELIBERA:
NUM. DELIBERA:
DATA PUBBLICAZIONE:

POSIZIONE	NOMINATIVO	PUNTEGGIO	NOTE
445	**INGROSSO ANNALISA**	**5,000**	Data Spec.: 14/01/2012, Data Laurea: 05/12/2005, Data Nascita: 02/03/1980
446	**TURI NICOLETTA**	**5,000**	Data Spec.: 08/06/2012, Data Laurea: 13/10/2005, Data Nascita: 12/05/1980
447	**LAPORTA PALMA**	**5,000**	Data Spec.: 04/07/2012, Data Laurea: 20/02/2006, Data Nascita: 17/09/1979
448	**VATINNO ALESSANDRA**	**5,000**	Data Spec.: 04/07/2012, Data Laurea: 23/02/2006, Data Nascita: 17/06/1980
449	**CASSANDRA MARIA**	**5,000**	Data Spec.: 26/01/2013, Data Laurea: 20/11/2007, Data Nascita: 04/07/1983
450	**TOMASINO MARIA GIOVANNA**	**5,000**	Data Spec.: 25/03/2013, Data Laurea: 21/02/2006, Data Nascita: 06/04/1982

FIRMATO
IL DIRETTORE GENERALE

ANTONIO SANGUEDOLCE

GRADUATORIA PSICOTERAPEUTI

AREA PROFESSIONALE: PSICOTERAPEUTI
ANNO RIFERIMENTO: 2020
STATO GRADUATORIA: DEFINITIVA
BRANCA: 42 - PSICOTERAPIA
DATA DELIBERA:
NUM. DELIBERA:
DATA PUBBLICAZIONE:

POSIZIONE	NOMINATIVO	PUNTEGGIO	NOTE
451	**CARRERA ANNALISA**	**5,000**	Data Spec.: 27/06/2013, Data Laurea: 03/04/2006, Data Nascita: 25/03/1981
452	**ROLLO GIANRICO**	**5,000**	Data Spec.: 01/07/2013, Data Laurea: 08/03/2007, Data Nascita: 12/07/1976
453	**CAFORIO SARA**	**5,000**	Data Spec.: 22/10/2013, Data Laurea: 02/12/2003, Data Nascita: 21/12/1979
454	**MACRI' REBECCA**	**5,000**	Data Spec.: 14/11/2013, Data Laurea: 11/07/2007, Data Nascita: 15/04/1979
455	**MARZILIANO VERONICA**	**5,000**	Data Spec.: 19/12/2013, Data Laurea: 22/07/2005, Data Nascita: 17/02/1980
456	**D'AVANZO LILIANA**	**5,000**	Data Spec.: 11/01/2014, Data Laurea: 14/12/2007, Data Nascita: 27/10/1983

FIRMATO
IL DIRETTORE GENERALE

ANTONIO SANGUEDOLCE

S.I.S.: REGIONE PUGLIA

MEDSPAI - SER020112

GRADUATORIA PSICOTERAPEUTI

AREA PROFESSIONALE: PSICOTERAPEUTI
ANNO RIFERIMENTO: 2020
STATO GRADUATORIA: DEFINITIVA
BRANCA: 42 - PSICOTERAPIA
DATA DELIBERA:
NUM. DELIBERA:
DATA PUBBLICAZIONE:

POSIZIONE	NOMINATIVO	PUNTEGGIO	NOTE
457	**MASIELLO FRANCESCA**	**5,000**	Data Spec.: 12/01/2014, Data Laurea: 15/12/2008, Data Nascita: 31/05/1983
458	**LATTARULO ANNALISA**	**5,000**	Data Spec.: 14/01/2014, Data Laurea: 25/02/2005, Data Nascita: 24/09/1980
459	**LAPESA ANGELO**	**5,000**	Data Spec.: 21/01/2014, Data Laurea: 20/12/2004, Data Nascita: 01/10/1977
460	**TANCORRE ISABELLA**	**5,000**	Data Spec.: 14/12/2014, Data Laurea: 04/03/2005, Data Nascita: 30/07/1979
461	**CROCICCHIO MARIA GIOVANNA**	**5,000**	Data Spec.: 31/01/2015, Data Laurea: 29/03/2007, Data Nascita: 01/08/1982
462	**LEONE GIUSI**	**5,000**	Data Spec.: 31/01/2015, Data Laurea: 20/10/2009, Data Nascita: 09/09/1984

FIRMATO
IL DIRETTORE GENERALE

ANTONIO SANGUEDOLCE

GRADUATORIA PSICOTERAPEUTI

AREA PROFESSIONALE: PSICOTERAPEUTI
ANNO RIFERIMENTO: 2020
STATO GRADUATORIA: DEFINITIVA
BRANCA: 42 - PSICOTERAPIA
DATA DELIBERA:
NUM. DELIBERA:
DATA PUBBLICAZIONE:

POSIZIONE	NOMINATIVO	PUNTEGGIO	NOTE
463	**GRECO VERONICA**	**5,000**	Data Spec.: 04/02/2015, Data Laurea: 30/06/2009, Data Nascita: 12/01/1977
464	**BIANCO GIANCARLO**	**5,000**	Data Spec.: 10/04/2015, Data Laurea: 13/07/2001, Data Nascita: 24/10/1968
465	**QUACQUARELLI ANGELA**	**5,000**	Data Spec.: 20/04/2015, Data Laurea: 29/04/2009, Data Nascita: 25/08/1983
466	**VINCIGUERRA DONATELLA**	**5,000**	Data Spec.: 21/04/2015, Data Laurea: 26/07/2007, Data Nascita: 10/05/1982
467	**TAURO ELEONORA**	**5,000**	Data Spec.: 27/04/2015, Data Laurea: 15/07/2009, Data Nascita: 15/01/1983
468	**TEOFILO BEATRICE PAOLA**	**5,000**	Data Spec.: 27/04/2015, Data Laurea: 04/02/2010, Data Nascita: 03/07/1983

FIRMATO
IL DIRETTORE GENERALE

ANTONIO SANGUEDOLCE

S.I.S.: REGIONE PUGLIA

MEDSPAI - SER020112

GRADUATORIA PSICOTERAPEUTI

AREA PROFESSIONALE: PSICOTERAPEUTI
ANNO RIFERIMENTO: 2020
STATO GRADUATORIA: DEFINITIVA

BRANCA: 42 - PSICOTERAPIA
DATA DELIBERA:
NUM. DELIBERA:
DATA PUBBLICAZIONE:

POSIZIONE	NOMINATIVO	PUNTEGGIO	NOTE
469	**CIMINO FILOMENA EZIA**	**5,000**	Data Spec.: 27/06/2015, Data Laurea: 26/06/2009, Data Nascita: 28/06/1983
470	**CAPORUSSO LOREDANA**	**5,000**	Data Spec.: 22/11/2015, Data Laurea: 21/07/2010, Data Nascita: 27/05/1984
471	**DI CIAULA ANNA MARIA**	**5,000**	Data Spec.: 15/12/2015, Data Laurea: 20/10/2006, Data Nascita: 05/05/1982
472	**GUERRA SARAH**	**5,000**	Data Spec.: 21/12/2015, Data Laurea: 06/07/2009, Data Nascita: 31/05/1982
473	**GIUFFRE' TIZIANA**	**5,000**	Data Spec.: 21/12/2015, Data Laurea: 12/07/2010, Data Nascita: 22/07/1973
474	**ELETTRICO MARNICOL**	**5,000**	Data Spec.: 21/12/2015, Data Laurea: 12/10/2010, Data Nascita: 08/12/1984

FIRMATO
IL DIRETTORE GENERALE

ANTONIO SANGUEDOLCE

GRADUATORIA PSICOTERAPEUTI

AREA PROFESSIONALE: PSICOTERAPEUTI
ANNO RIFERIMENTO: 2020
STATO GRADUATORIA: DEFINITIVA

BRANCA: 42 - PSICOTERAPIA
DATA DELIBERA:
NUM. DELIBERA:
DATA PUBBLICAZIONE:

POSIZIONE	NOMINATIVO	PUNTEGGIO	NOTE
475	**DE PALO CARMELA**	**5,000**	Data Spec.: 12/01/2016, Data Laurea: 10/12/2001, Data Nascita: 05/05/1975
476	**FERRANTE FRANCESCA**	**5,000**	Data Spec.: 06/02/2016, Data Laurea: 22/02/2010, Data Nascita: 03/07/1985
477	**MARAGLINO ELENA**	**5,000**	Data Spec.: 20/02/2016, Data Laurea: 06/07/2009, Data Nascita: 29/05/1982
478	**SAVA ROSA**	**5,000**	Data Spec.: 03/03/2016, Data Laurea: 02/07/1993, Data Nascita: 15/08/1965
479	**UNGARO ANNA RITA**	**5,000**	Data Spec.: 21/03/2016, Data Laurea: 04/07/2003, Data Nascita: 21/05/1978
480	**CORRADO ELISA**	**5,000**	Data Spec.: 09/04/2016, Data Laurea: 02/03/2009, Data Nascita: 22/11/1980

FIRMATO
IL DIRETTORE GENERALE

ANTONIO SANGUEDOLCE

S.I.S.: REGIONE PUGLIA

MEDSPAI - SER020112

GRADUATORIA PSICOTERAPEUTI

AREA PROFESSIONALE: PSICOTERAPEUTI
ANNO RIFERIMENTO: 2020
STATO GRADUATORIA: DEFINITIVA

BRANCA: 42 - PSICOTERAPIA
DATA DELIBERA:
NUM. DELIBERA:
DATA PUBBLICAZIONE:

POSIZIONE	NOMINATIVO	PUNTEGGIO	NOTE
481	**TARALLO ANTONIETTA**	**5,000**	Data Spec.: 17/05/2016, Data Laurea: 10/07/2006, Data Nascita: 01/06/1979
482	**AMATI JSOLDA**	**5,000**	Data Spec.: 07/06/2016, Data Laurea: 05/03/2003, Data Nascita: 01/03/1973
483	**CARUCCI MARIA**	**5,000**	Data Spec.: 11/06/2016, Data Laurea: 05/03/2010, Data Nascita: 25/04/1984
484	**PANICO VALENTINA**	**5,000**	Data Spec.: 13/06/2016, Data Laurea: 23/02/2011, Data Nascita: 18/02/1986
485	**PASTORE SAMANTHA**	**5,000**	Data Spec.: 18/06/2016, Data Laurea: 19/01/2011, Data Nascita: 29/06/1981
486	**LASORSA GRAZIA-MARIA**	**5,000**	Data Spec.: 18/10/2016, Data Laurea: 07/03/2005, Data Nascita: 11/05/1980

FIRMATO
IL DIRETTORE GENERALE

ANTONIO SANGUEDOLCE

GRADUATORIA PSICOTERAPEUTI

AREA PROFESSIONALE: PSICOTERAPEUTI
ANNO RIFERIMENTO: 2020
STATO GRADUATORIA: DEFINITIVA

BRANCA: 42 - PSICOTERAPIA
DATA DELIBERA:
NUM. DELIBERA:
DATA PUBBLICAZIONE:

POSIZIONE	NOMINATIVO	PUNTEGGIO	NOTE
487	**PETRONE CLAUDIA**	**5,000**	Data Spec.: 23/11/2016, Data Laurea: 24/06/2010, Data Nascita: 17/10/1984
488	**BARILE MARIA**	**5,000**	Data Spec.: 29/11/2016, Data Laurea: 20/12/2010, Data Nascita: 07/06/1985
489	**CARANGELO ILENIA**	**5,000**	Data Spec.: 02/12/2016, Data Laurea: 15/04/2011, Data Nascita: 12/05/1986
490	**CURCETTI FILOMENA**	**5,000**	Data Spec.: 16/12/2016, Data Laurea: 09/11/2010, Data Nascita: 06/05/1986
491	**MORAMARCO CATERINA**	**5,000**	Data Spec.: 19/12/2016, Data Laurea: 04/03/2009, Data Nascita: 27/04/1982
492	**LAUDADIO FRANCESCA**	**5,000**	Data Spec.: 29/01/2017, Data Laurea: 30/09/2011, Data Nascita: 30/09/1984

FIRMATO
IL DIRETTORE GENERALE

ANTONIO SANGUEDOLCE

S.I.S.: REGIONE PUGLIA

MEDSPAI - SER020112

GRADUATORIA PSICOTERAPEUTI

AREA PROFESSIONALE: PSICOTERAPEUTI
ANNO RIFERIMENTO: 2020
STATO GRADUATORIA: DEFINITIVA

BRANCA: 42 - PSICOTERAPIA
DATA DELIBERA:
NUM. DELIBERA:
DATA PUBBLICAZIONE:

POSIZIONE	NOMINATIVO	PUNTEGGIO	NOTE
493	**MATARRESE FRANCESCO**	**5,000**	Data Spec.: 11/02/2017, Data Laurea: 06/07/2007, Data Nascita: 20/09/1974
494	**SUMMO BARBARA**	**5,000**	Data Spec.: 19/03/2017, Data Laurea: 13/07/2000, Data Nascita: 10/03/1976
495	**BUA TERESA**	**5,000**	Data Spec.: 24/06/2017, Data Laurea: 02/03/2011, Data Nascita: 25/04/1984
496	**GUASTAMACCHIA FRANCESCA**	**5,000**	Data Spec.: 14/10/2017, Data Laurea: 24/02/2005, Data Nascita: 26/02/1976
497	**VERDESCA ALESSANDRA**	**5,000**	Data Spec.: 04/11/2017, Data Laurea: 11/12/2008, Data Nascita: 10/04/1982
498	**ASPROMONTE ANTONIA**	**5,000**	Data Spec.: 25/11/2017, Data Laurea: 09/03/2011, Data Nascita: 25/08/1982

FIRMATO
IL DIRETTORE GENERALE

ANTONIO SANGUEDOLCE

GRADUATORIA PSICOTERAPEUTI

AREA PROFESSIONALE: PSICOTERAPEUTI
ANNO RIFERIMENTO: 2020
STATO GRADUATORIA: DEFINITIVA
BRANCA: 42 - PSICOTERAPIA
DATA DELIBERA:
NUM. DELIBERA:
DATA PUBBLICAZIONE:

POSIZIONE	NOMINATIVO	PUNTEGGIO	NOTE
499	**DE SALVATORE ANGELA**	**5,000**	Data Spec.: 01/12/2017, Data Laurea: 25/07/2012, Data Nascita: 04/06/1983
500	**ALEMANNO DANIELA**	**5,000**	Data Spec.: 16/12/2017, Data Laurea: 27/09/2011, Data Nascita: 03/08/1985
501	**CAMPANELLI CORINNA**	**5,000**	Data Spec.: 15/01/2018, Data Laurea: 09/07/2012, Data Nascita: 07/08/1986
502	**PADOLECCHIA VALENTINA**	**5,000**	Data Spec.: 15/01/2018, Data Laurea: 21/11/2012, Data Nascita: 20/11/1985
503	**PATRUNO MARINA**	**5,000**	Data Spec.: 02/02/2018, Data Laurea: 12/11/2010, Data Nascita: 04/02/1983
504	**BRANCASI PASQUALINA MARIA**	**5,000**	Data Spec.: 03/02/2018, Data Laurea: 01/03/2005, Data Nascita: 13/08/1976

FIRMATO
IL DIRETTORE GENERALE

ANTONIO SANGUEDOLCE

S.I.S.: REGIONE PUGLIA

MEDSPAI - SER020112

GRADUATORIA PSICOTERAPEUTI

AREA PROFESSIONALE: PSICOTERAPEUTI
ANNO RIFERIMENTO: 2020
STATO GRADUATORIA: DEFINITIVA

BRANCA: 42 - PSICOTERAPIA
DATA DELIBERA:
NUM. DELIBERA:
DATA PUBBLICAZIONE:

POSIZIONE	NOMINATIVO	PUNTEGGIO	NOTE
505	**LICCI DARIO**	**5,000**	Data Spec.: 03/02/2018, Data Laurea: 08/04/2011, Data Nascita: 10/01/1986
506	**GUIDA ROSSELLA**	**5,000**	Data Spec.: 22/02/2018, Data Laurea: 17/02/1997, Data Nascita: 06/12/1970
507	**ANNESE ANTONELLA**	**5,000**	Data Spec.: 17/04/2018, Data Laurea: 12/02/2008, Data Nascita: 27/11/1983
508	**MESCHINO DOMENICO**	**5,000**	Data Spec.: 25/05/2018, Data Laurea: 17/05/2010, Data Nascita: 17/09/1973
509	**DI GIUSEPPE GRAZIANA**	**5,000**	Data Spec.: 25/05/2018, Data Laurea: 30/11/2011, Data Nascita: 29/09/1987
510	**SICCARDI MARIA STEFANIA**	**5,000**	Data Spec.: 23/06/2018, Data Laurea: 19/02/2013, Data Nascita: 26/12/1987

FIRMATO
IL DIRETTORE GENERALE

ANTONIO SANGUEDOLCE

GRADUATORIA PSICOTERAPEUTI

AREA PROFESSIONALE: PSICOTERAPEUTI
ANNO RIFERIMENTO: 2020
STATO GRADUATORIA: DEFINITIVA

BRANCA: 42 - PSICOTERAPIA
DATA DELIBERA:
NUM. DELIBERA:
DATA PUBBLICAZIONE:

POSIZIONE	NOMINATIVO	PUNTEGGIO	NOTE
511	**CASCIARO STEFANIA**	**5,000**	Data Spec.: 24/06/2018, Data Laurea: 09/02/2000, Data Nascita: 25/06/1972
512	**LIVULPI ANTONIETTA**	**5,000**	Data Spec.: 28/09/2018, Data Laurea: 07/12/2011, Data Nascita: 04/03/1986
513	**MARINIELLO SERENA**	**5,000**	Data Spec.: 28/09/2018, Data Laurea: 29/02/2012, Data Nascita: 03/04/1984
514	**VAGAPERLA ROSA**	**5,000**	Data Spec.: 27/10/2018, Data Laurea: 28/10/2010, Data Nascita: 08/06/1984
515	**MANCA ALESSANDRA**	**5,000**	Data Spec.: 27/10/2018, Data Laurea: 20/11/2012, Data Nascita: 04/09/1980
516	**MONCELLI ANGELA**	**5,000**	Data Spec.: 13/11/2018, Data Laurea: 22/02/2012, Data Nascita: 07/11/1987

FIRMATO
IL DIRETTORE GENERALE

ANTONIO SANGUEDOLCE

S.I.S.: REGIONE PUGLIA

MEDSPAI - SER020112

GRADUATORIA PSICOTERAPEUTI

AREA PROFESSIONALE: PSICOTERAPEUTI
ANNO RIFERIMENTO: 2020
STATO GRADUATORIA: DEFINITIVA

BRANCA: 42 - PSICOTERAPIA
DATA DELIBERA:
NUM. DELIBERA:
DATA PUBBLICAZIONE:

POSIZIONE	NOMINATIVO	PUNTEGGIO	NOTE
517	**D'AMICO CONCETTA**	**5,000**	Data Spec.: 10/12/2018, Data Laurea: 27/06/2005, Data Nascita: 10/05/1980
518	**ERRICO SILVIA**	**5,000**	Data Spec.: 15/12/2018, Data Laurea: 16/07/2014, Data Nascita: 17/02/1978
519	**DI TULLIO MARILISA**	**5,000**	Data Spec.: 21/01/2019, Data Laurea: 20/11/2012, Data Nascita: 03/04/1986
520	**VENA CONCETTA**	**4,296**	
521	**GALATI LOREDANA LUCIA**	**4,127**	
522	**LISANTI LUCIA**	**3,384**	

FIRMATO
IL DIRETTORE GENERALE

ANTONIO SANGUEDOLCE

GRADUATORIA PSICOTERAPEUTI

AREA PROFESSIONALE: PSICOTERAPEUTI
ANNO RIFERIMENTO: 2020
STATO GRADUATORIA: DEFINITIVA

BRANCA: 42 - PSICOTERAPIA
DATA DELIBERA:
NUM. DELIBERA:
DATA PUBBLICAZIONE:

POSIZIONE	NOMINATIVO	PUNTEGGIO	NOTE
523	**DE MATTEIS CLAUDIA**	**3,000**	Data Spec.: 16/06/1994, Data Laurea: 05/12/1979, Data Nascita: 04/11/1953
524	**TAMBORRA ANNA MARIA**	**3,000**	Data Spec.: 12/07/2000, Data Laurea: 22/06/1995, Data Nascita: 31/05/1966
525	**FISTETTO MARIA ROSARIA**	**3,000**	Data Spec.: 14/11/2000, Data Laurea: 13/11/1982, Data Nascita: 06/07/1954
526	**SISTO MARIA**	**3,000**	Data Spec.: 19/03/2002, Data Laurea: 27/02/1996, Data Nascita: 14/08/1959
527	**NESTA ANNAMARIA**	**3,000**	Data Spec.: 15/02/2005, Data Laurea: 26/11/1990, Data Nascita: 23/05/1960
528	**RACO SABRINA**	**3,000**	Data Spec.: 02/12/2005, Data Laurea: 07/03/1996, Data Nascita: 12/04/1971

FIRMATO
IL DIRETTORE GENERALE

ANTONIO SANGUEDOLCE

S.I.S.: REGIONE PUGLIA

MEDSPAI - SER020112

GRADUATORIA PSICOTERAPEUTI

AREA PROFESSIONALE: PSICOTERAPEUTI
ANNO RIFERIMENTO: 2020
STATO GRADUATORIA: DEFINITIVA

BRANCA: 42 - PSICOTERAPIA
DATA DELIBERA:
NUM. DELIBERA:
DATA PUBBLICAZIONE:

POSIZIONE	NOMINATIVO	PUNTEGGIO	NOTE
529	**CASTRIOTTA ANTONIO**	**3,000**	Data Spec.: 22/01/2008, Data Laurea: 30/03/1993, Data Nascita: 20/05/1965
530	**TATONE ANNA RITA**	**3,000**	Data Spec.: 23/01/2009, Data Laurea: 20/02/2004, Data Nascita: 28/08/1974
531	**COPERTINO VALERIA**	**3,000**	Data Spec.: 13/12/2009, Data Laurea: 30/06/2001, Data Nascita: 19/04/1974
532	**LA RUFFA MARIAPAOLA**	**3,000**	Data Spec.: 21/04/2010, Data Laurea: 27/02/2004, Data Nascita: 24/10/1975
533	**FERRANTE FRANCESCA**	**3,000**	Data Spec.: 20/05/2010, Data Laurea: 08/07/2005, Data Nascita: 01/07/1972
534	**ANDREANA ANNA ELEONORA**	**3,000**	Data Spec.: 16/07/2010, Data Laurea: 21/11/2003, Data Nascita: 04/06/1975

FIRMATO
IL DIRETTORE GENERALE

ANTONIO SANGUEDOLCE

GRADUATORIA PSICOTERAPEUTI

AREA PROFESSIONALE: PSICOTERAPEUTI
ANNO RIFERIMENTO: 2020
STATO GRADUATORIA: DEFINITIVA
BRANCA: 42 - PSICOTERAPIA
DATA DELIBERA:
NUM. DELIBERA:
DATA PUBBLICAZIONE:

POSIZIONE	NOMINATIVO	PUNTEGGIO	NOTE
535	**YILDIRIM MARISA**	**3,000**	Data Spec.: 12/10/2010, Data Laurea: 27/02/2002, Data Nascita: 31/12/1973
536	**PALMISANO CARMELA**	**3,000**	Data Spec.: 17/01/2012, Data Laurea: 10/07/2003, Data Nascita: 27/08/1977
537	**PIZZILEO ANNA**	**3,000**	Data Spec.: 25/02/2012, Data Laurea: 27/06/2003, Data Nascita: 05/03/1977
538	**ROMATA ELENA**	**3,000**	Data Spec.: 14/06/2012, Data Laurea: 05/12/2005, Data Nascita: 18/03/1977
539	**COLAVITA ANNA**	**3,000**	Data Spec.: 30/06/2012, Data Laurea: 03/03/1999, Data Nascita: 03/05/1971
540	**TARRICONE ISABELLA IVANA**	**3,000**	Data Spec.: 06/09/2012, Data Laurea: 12/07/2006, Data Nascita: 05/11/1981

FIRMATO
IL DIRETTORE GENERALE

ANTONIO SANGUEDOLCE

S.I.S.: REGIONE PUGLIA

MEDSPAI - SER020112

GRADUATORIA PSICOTERAPEUTI

AREA PROFESSIONALE: PSICOTERAPEUTI
ANNO RIFERIMENTO: 2020
STATO GRADUATORIA: DEFINITIVA

BRANCA: 42 - PSICOTERAPIA
DATA DELIBERA:
NUM. DELIBERA:
DATA PUBBLICAZIONE:

POSIZIONE	NOMINATIVO	PUNTEGGIO	NOTE
541	**LA GIOIA LIANA**	**3,000**	Data Spec.: 27/02/2013, Data Laurea: 26/07/2007, Data Nascita: 26/10/1981
542	**VALLETTA LINDA**	**3,000**	Data Spec.: 25/03/2013, Data Laurea: 13/02/2007, Data Nascita: 29/09/1981
543	**TRAVERSI FRANCESCA**	**3,000**	Data Spec.: 27/05/2013, Data Laurea: 24/07/2008, Data Nascita: 23/05/1980
544	**MARAGLINO MARIA ANTONIETTA**	**3,000**	Data Spec.: 22/10/2013, Data Laurea: 01/03/2000, Data Nascita: 12/07/1974
545	**FAZZINI FRANCESCA PAOLA**	**3,000**	Data Spec.: 22/02/2014, Data Laurea: 01/03/2004, Data Nascita: 14/03/1974
546	**DANZA GIOVANNI**	**3,000**	Data Spec.: 26/05/2014, Data Laurea: 27/02/2006, Data Nascita: 30/01/1980

FIRMATO
IL DIRETTORE GENERALE

ANTONIO SANGUEDOLCE

GRADUATORIA PSICOTERAPEUTI

AREA PROFESSIONALE: PSICOTERAPEUTI
ANNO RIFERIMENTO: 2020
STATO GRADUATORIA: DEFINITIVA

BRANCA: 42 - PSICOTERAPIA
DATA DELIBERA:
NUM. DELIBERA:
DATA PUBBLICAZIONE:

POSIZIONE	NOMINATIVO	PUNTEGGIO	NOTE
547	**FALCONE RACHELE**	**3,000**	Data Spec.: 25/01/2015, Data Laurea: 22/07/2005, Data Nascita: 10/11/1964
548	**CARRIERI SABRINA**	**3,000**	Data Spec.: 21/01/2016, Data Laurea: 14/07/1998, Data Nascita: 06/07/1974
549	**SAMMALI STEFANIA**	**3,000**	Data Spec.: 21/01/2016, Data Laurea: 10/03/2004, Data Nascita: 19/10/1975
550	**PERRINI CLAUDIA**	**3,000**	Data Spec.: 21/01/2016, Data Laurea: 21/12/2009, Data Nascita: 24/12/1983
551	**BORAGINE ASTRID**	**3,000**	Data Spec.: 19/03/2016, Data Laurea: 17/06/2010, Data Nascita: 31/12/1987
552	**SETTEMBRE CARLA**	**3,000**	Data Spec.: 21/06/2016, Data Laurea: 13/06/2011, Data Nascita: 14/01/1984

FIRMATO
IL DIRETTORE GENERALE

ANTONIO SANGUEDOLCE

S.I.S.: REGIONE PUGLIA

MEDSPAI - SER020112

GRADUATORIA PSICOTERAPEUTI

AREA PROFESSIONALE: PSICOTERAPEUTI
ANNO RIFERIMENTO: 2020
STATO GRADUATORIA: DEFINITIVA

BRANCA: 42 - PSICOTERAPIA
DATA DELIBERA:
NUM. DELIBERA:
DATA PUBBLICAZIONE:

POSIZIONE	NOMINATIVO	PUNTEGGIO	NOTE
553	**ASQUINO ANNA MARIA**	**3,000**	Data Spec.: 08/06/2017, Data Laurea: 15/12/2011, Data Nascita: 28/05/1982
554	**SCAUZILLO ANNAMARIA**	**3,000**	Data Spec.: 25/11/2017, Data Laurea: 28/02/2008, Data Nascita: 20/11/1975
555	**SAGGESE VALENTINA**	**3,000**	Data Spec.: 04/12/2017, Data Laurea: 26/01/2011, Data Nascita: 02/06/1984
556	**MATTEO ANTONELLA**	**3,000**	Data Spec.: 27/01/2018, Data Laurea: 07/03/2012, Data Nascita: 19/03/1987
557	**COLA CLAUDIA**	**3,000**	Data Spec.: 03/02/2018, Data Laurea: 20/10/2010, Data Nascita: 17/07/1982
558	**DE GIUSEPPE FLAVIA**	**3,000**	Data Spec.: 03/02/2018, Data Laurea: 11/11/2011, Data Nascita: 02/04/1984

FIRMATO
IL DIRETTORE GENERALE

ANTONIO SANGUEDOLCE

GRADUATORIA PSICOTERAPEUTI

AREA PROFESSIONALE: PSICOTERAPEUTI
ANNO RIFERIMENTO: 2020
STATO GRADUATORIA: DEFINITIVA

BRANCA: 42 - PSICOTERAPIA
DATA DELIBERA:
NUM. DELIBERA:
DATA PUBBLICAZIONE:

POSIZIONE	NOMINATIVO	PUNTEGGIO	NOTE
559	**DE COMITE VALERIA**	**3,000**	Data Spec.: 13/02/2018, Data Laurea: 20/12/2002, Data Nascita: 22/07/1977
560	**FORCIGNANO' ENRICA**	**3,000**	Data Spec.: 15/02/2018, Data Laurea: 25/11/2011, Data Nascita: 18/10/1987
561	**DE PASQUALE SELENIA**	**3,000**	Data Spec.: 23/06/2018, Data Laurea: 09/11/2010, Data Nascita: 09/09/1986
562	**MIRABELLA ANTONIETTA**	**3,000**	Data Spec.: 16/10/2018, Data Laurea: 16/06/2010, Data Nascita: 22/08/1985
563	**SCIACCA GIUSEPPINA**	**3,000**	Data Spec.: 09/11/2018, Data Laurea: 20/01/2011, Data Nascita: 26/01/1968
564	**CICCARESE VALERIA**	**3,000**	Data Spec.: 04/12/2018, Data Laurea: 08/02/2010, Data Nascita: 30/04/1983

FIRMATO
IL DIRETTORE GENERALE

ANTONIO SANGUEDOLCE

S.I.S.: REGIONE PUGLIA

MEDSPAI - SER020112

GRADUATORIA PSICOTERAPEUTI

AREA PROFESSIONALE: PSICOTERAPEUTI
ANNO RIFERIMENTO: 2020
STATO GRADUATORIA: DEFINITIVA

BRANCA: 42 - PSICOTERAPIA
DATA DELIBERA:
NUM. DELIBERA:
DATA PUBBLICAZIONE:

POSIZIONE	NOMINATIVO	PUNTEGGIO	NOTE
565	**POTO TERESA**	**3,000**	Data Spec.: 20/12/2018, Data Laurea: 10/07/2007, Data Nascita: 20/11/1979
566	**SANNINO DANIELA**	**3,000**	Data Spec.: 21/01/2019, Data Laurea: 13/12/2011, Data Nascita: 06/02/1978
567	**GRECO BEATRICE**	**3,000**	Data Spec.: 21/01/2019, Data Laurea: 06/03/2012, Data Nascita: 21/07/1981

FIRMATO
IL DIRETTORE GENERALE

ANTONIO SANGUEDOLCE

GRADUATORIA PSICOTERAPEUTI

AREA PROFESSIONALE: PSICOTERAPEUTI
ANNO RIFERIMENTO: 2020
STATO GRADUATORIA: DEFINITIVA

BRANCA: 42 - PSICOTERAPIA
DATA DELIBERA:
NUM. DELIBERA:
DATA PUBBLICAZIONE:

ESCLUSI DALLA GRADUATORIA

NOMINATIVO	MOTIVAZIONE ESCLUSIONE
ACQUAVIVA MARIANGELA	Manca titolo accademico valido per l'inclusione
CURIGLIANO VITANNA	Manca titolo accademico valido per l'inclusione
GUASTAMACCHIA FRANCESCA	Manca titolo accademico valido per l'inclusione
INGLESE VALENTINA	Manca titolo accademico valido per l'inclusione
LORUSSO MICHELA	Manca titolo accademico valido per l'inclusione

FIRMATO
IL DIRETTORE GENERALE

ANTONIO SANGUEDOLCE

S.I.S.: **REGIONE PUGLIA**

MEDSPAI - SER020112

GRADUATORIA PSICOTERAPEUTI

AREA PROFESSIONALE: PSICOTERAPEUTI
ANNO RIFERIMENTO: 2020
STATO GRADUATORIA: DEFINITIVA

BRANCA: 42 - PSICOTERAPIA
DATA DELIBERA:
NUM. DELIBERA:
DATA PUBBLICAZIONE:

NOMINATIVO	MOTIVAZIONE ESCLUSIONE
LUCCARELLI MARIA ROSARIA	**Manca titolo accademico valido per l'inclusione**
MAGGI GIORDANA	**Manca titolo accademico valido per l'inclusione**
MORLEO CLAUDIA	**Manca titolo accademico valido per l'inclusione**
RENNA ANGELA	**Manca titolo accademico valido per l'inclusione**
SCARANO ROSSANA	**Manca titolo accademico valido per l'inclusione**
TRIA DOLORES	**Manca titolo accademico valido per l'inclusione**

FIRMATO
IL DIRETTORE GENERALE

ANTONIO SANGUEDOLCE

GRADUATORIA PSICOTERAPEUTI

AREA PROFESSIONALE:	PSICOTERAPEUTI	***BRANCA:***	42 - PSICOTERAPIA
ANNO RIFERIMENTO:	2020	***DATA DELIBERA:***	
STATO GRADUATORIA:	DEFINITIVA	***NUM. DELIBERA:***	
		DATA PUBBLICAZIONE:	

NOMINATIVO	MOTIVAZIONE ESCLUSIONE

FIRMATO
IL DIRETTORE GENERALE

ANTONIO SANGUEDOLCE

COMUNE DI RUFFANO

Bando di concorso per l'assegnazione di alloggi di edilizia residenziale pubblica disponibili e/o che si renderanno disponibili nel Comune di Ruffano.

Bando di concorso per l'assegnazione di alloggi di edilizia residenziale pubblica disponibili e/o che si renderanno disponibili nel Comune di Ruffano (ai sensi della l.r. 10/2014 e ss.mm.ii.).

IL RESPONSABILE DEL SETTORE
RENDE NOTO

che è indetto, ai sensi della Legge Regionale n. 10 del 07/04/2014 e ss.mm.ii.

BANDO DI CONCORSO

per la formazione della graduatoria finalizzata all'assegnazione in locazione semplice degli alloggi di Edilizia Residenziale Pubblica di proprietà comunale, nonché dell'ARCA Sud Salento (già IACP della Provincia di Lecce), che si renderanno disponibili nel Comune di Ruffano; fatte salve eventuali riserve di alloggi previste dall'art. 12 della Legge Regionale n. 10/2014 e ss.mm.ii.
I cittadini interessati ad ottenere l'assegnazione di un alloggio E.R.P. (Edilizia Residenziale Pubblica) potranno presentare domanda presso il Comune di Ruffano, secondo i termini e le modalità contenute nel presente bando di concorso, e potranno partecipare ad una sola assegnazione in ambito Regionale.
Ai sensi dell'art. 20, comma 1, della Legge Regionale n. 10/2014 e ss.mm.ii., non possono partecipare al Concorso coloro i quali hanno occupato alloggi abusivamente.

REQUISITI PER L'ASSEGNAZIONE (ai sensi dell'art. 3, L.R. 10/2014 e ss.mm.ii.)
1. Può conseguire l'assegnazione di un alloggio di edilizia residenziale pubblica:
a) chi ha la cittadinanza italiana.
Sono ammessi al concorso anche:
i cittadini di Stati membri dell'Unione Europea;
i cittadini stranieri di uno Stato non aderente all'Unione Europea che dimostrino di essere in regola con le vigenti disposizioni in materia di immigrazione, ossia gli stranieri titolari di Carta di soggiorno (Permesso di soggiorno UE per soggiornanti di lungo periodo) e gli stranieri regolarmente soggiornanti in possesso di Permesso di soggiorno almeno biennale e che esercitano una regolare attività di lavoro autonomo o subordinato, in conformità a quanto previsto dall'articolo 40, comma 6 del Decreto Legislativo n. 286 del 25 luglio 1998 (Testo Unico delle disposizioni concernenti la disciplina dell'immigrazione e norme sulla condizione dello straniero), come modificato dall'articolo 27, comma 1 della Legge n. 189 del 30 luglio 2002 (Modifica alla normativa in materia di immigrazione e di asilo), alla data di pubblicazione del presente bando.
Sono altresì ammessi i cittadini stranieri titolari dello status di rifugiato e di protezione sussidiaria, ai sensi dell'art. 29, comma 3-ter del D.Lgs. n. 251 del 19/11/2007 e ss.mm.ii.

b) chi ha la residenza anagrafica nel Comune di Ruffano.
Sono ammessi al concorso anche coloro che, alla data di pubblicazione del bando, pur non risiedendo nel Comune di Ruffano:
svolgono attività lavorativa, autonoma o dipendente, esclusiva o principale nel Comune di Ruffano;
sono lavoratori destinati a prestare servizio presso un nuovo insediamento produttivo sito nel Comune di Ruffano;
lavoratori nell'ambito territoriale di Ruffano, emigrati all'estero e intenzionati al rientro in Italia, che garantiscano la stabile occupazione dell'alloggio assegnato. La mancanza del requisito della occupazione è causa di decadenza ai sensi dell'art. 17 della L.R. 10/2014 e ss.mm.ii.

c) chi non è titolare di diritti di proprietà, usufrutto, uso e abitazione su alloggio adeguato alle esigenze del nucleo familiare e ubicato in qualsiasi località.
Ai fini della valutazione dell'adeguatezza dell'alloggio si applicano gli standard di cui all'articolo 10, comma 2 della L.R. 10/2014 e ss.mm.ii.: "*È adeguato l'alloggio la cui superficie utile, determinata secondo i criteri dell'articolo 22 della stessa legge, sia non inferiore a 45 mq. In rapporto alla dimensione del nucleo familiare, l'alloggio adeguato deve essere non inferiore a:*

45 mq per un nucleo familiare composto da una o due persone;
55 mq per un nucleo familiare composto da tre persone;
70 mq per un nucleo familiare composto da quattro persone;
85 mq per un nucleo familiare composto da cinque persone;
95 mq per un nucleo familiare composto da sei persone e oltre".

d) chi non ha già ottenuto l'assegnazione immediata o futura di alloggio realizzato con contributi pubblici, o l'attribuzione di precedenti finanziamenti agevolati in qualunque forma concessi dallo Stato o da Enti pubblici, sempreché l'alloggio non sia inutilizzabile o perito senza dar luogo al risarcimento del danno.

e) chi fruisce di un reddito annuo complessivo, riferito al nucleo familiare, non superiore a € 15.250,00, giusta Delibera di Giunta Regionale n. 735 del 25/05/2016, pubblicata sul BURP n. 67 del 13/06/2016, determinato ai sensi dell'articolo 21 della Legge n. 457 del 5 agosto 1978, (Norme per l'edilizia residenziale).
Al reddito familiare complessivo si applica una riduzione di € 516,46 per ogni figlio che risulti essere a carico. Qualora alla formazione del reddito familiare complessivo concorrano redditi da lavoro dipendente o assimilabile, questi, successivamente alla detrazione dell'aliquota per ogni figlio che risulti essere a carico, sono calcolati nella misura del 60%. Il reddito di riferimento è quello imponibile relativo all'ultima dichiarazione fiscale presentata nel 2019 (redditi del 2018), al lordo delle imposte ed al netto dei contributi previdenziali e degli assegni per il nucleo familiare. Oltre all'imponibile fiscale sono computati tutti gli emolumenti, le indennità (fatta eccezione per l'indennità di accompagnamento e l'assegno di cura per pazienti affetti da SLA/SMA e per pazienti non autosufficienti gravissimi), le pensioni e i sussidi a qualsiasi titolo percepiti, ivi compresi quelli esentasse purché continuativi.
Sono pertanto esclusi quelli non continuativi, come ad esempio: l'assegno di maternità, l'assegno figli minori, gli assegni per libri di teso, l'assegno per borsa di studio, i contributi per abbattimento delle barriere architettoniche, il sostegno economico per le spese mediche e funerarie, l'indennità mensile di frequenza, ecc.
La mancanza di reddito o lo stato di indigenza deve essere autocertificata ai sensi di legge; la falsa dichiarazione comporta l'esclusione del richiedente dalla graduatoria.

f) chi non ha ceduto in tutto o in parte, fuori dei casi previsti dalla legge, l'alloggio eventualmente assegnato in precedenza in locazione semplice ovvero chi non ha occupato senza titolo, alloggi disciplinati dalla L.R. n. 10/2014 e ss.mm.ii.
Tali requisiti devono essere posseduti da parte del richiedente e, limitatamente alle lettere c), d), e f) del comma 1, da parte degli altri componenti il nucleo familiare sia al momento della presentazione della domanda sia al momento dell'assegnazione e devono permanere per tutto il periodo di locazione.
2. Per nucleo familiare si intende la famiglia costituita da coniugi e figli, affiliati e affidati con provvedimento del giudice, con loro conviventi da almeno due anni. Rientrano nel nucleo familiare anche i soggetti di seguito elencati:
a) conviventi more uxorio (due persone che, pur non essendo sposate, convivono) e unioni civili (come oggi disciplinati dall'art.1 della Legge n. 76 del 20 maggio 2016);
b) ascendenti, discendenti, collaterali fino al terzo grado;
c) affini fino al secondo grado che dichiarano, nelle forme di legge, alla data di pubblicazione del bando, che la convivenza è finalizzata alla reciproca assistenza morale e materiale e che sono inseriti nello stesso stato di famiglia da almeno due anni dalla data di pubblicazione.

3. La Giunta Regionale, in sede di localizzazione di nuovi interventi, può stabilire particolari requisiti aggiuntivi per l'assegnazione di alloggi realizzati con finanziamenti destinati a specifiche finalità ovvero in relazione a peculiari esigenze locali, che dovranno essere soddisfatti anche in vigenza del presente bando.

MODALITÀ E TERMINI DI PRESENTAZIONE DELLA DOMANDA DI PARTECIPAZIONE

La domanda di ammissione al concorso, redatta su apposito modulo - Modello di Domanda - predisposto dal Comune di Ruffano e con obbligo di assolvimento del pagamento dell'imposta di bollo nella misura di € 16,00, è disponibile presso l'ufficio Servizi Sociali, del Comune ovvero è scaricabile dal sito internet istituzionale dell'Ente all'indirizzo **www.comune.ruffano.le.it**, sulla Homepage nella sezione *"Notizie e Avvisi"*.
Il predetto modello di domanda, compilato in ogni sua parte e sottoscritto, ha valore di autocertificazione, ai sensi del D.P.R. 445/2000 e ss.mm.ii., dei requisiti di ammissibilità al bando e delle condizioni oggettive e soggettive in esso indicate.
Alla domanda di ammissione deve essere allegata copia del documento d'identità in corso di validità del richiedente, ai sensi del D.P.R. 445/2000 e ss.mm.ii.
Le dichiarazioni mendaci determinano la decadenza dai benefici eventualmente conseguenti al provvedimento emanato sulla base della dichiarazione non veritiera e sono punite ai sensi della legge penale e delle leggi speciali in materia di falsità degli atti.
Le domande di partecipazione, indirizzate al **Comune di Ruffano - Ufficio Protocollo Generale – Corso Margherita di Savoia - 73049 - Ruffano (LE)** con la seguente causale: **"DOMANDA PER L'ASSEGNAZIONE DI UN ALLOGGIO DI EDILIZIA RESIDENZIALE PUBBLICA"**, dovranno pervenire, a pena di esclusione, entro le ore **12,00 del giorno 15.03.2020**.

Le domande di ammissione potranno pervenire mediante una delle seguenti modalità:
consegna a mano presso l'Ufficio Protocollo Generale del Comune di Ruffano, sito al primo piano della Struttura comunale;
invio mediante spedizione postale a mezzo di raccomandata con avviso di ricevimento;
invio mediante posta elettronica certificata, intestata al richiedente o ad un proprio delegato alla trasmissione, al seguente indirizzo: segreteria.comune.ruffano@pec.rupar.puglia.it
La domanda, firmata digitalmente, e la copia del documento di identità in corso di validità dovranno pervenire in formato PDF non modificabile.
La busta contenente la domanda di ammissione ovvero l'oggetto della PEC, devono recare espressamente la seguente dicitura: "DOMANDA DI ASSEGNAZIONE ALLOGGIO ERP".
La domanda sarà ritenuta nulla in assenza di sottoscrizione o del documento d'identità in corso di validità, nonché di ricezione successiva al termine ultimo fissato per la partecipazione al concorso.
Entro il termine perentorio di scadenza previsto dal bando di concorso, è consentita la mera regolarizzazione formale della documentazione (integrazione, rettifica o sostituzione dell'istanza o delle dichiarazioni e certificazioni incomplete o erronee), sanabile ai sensi dell'art. 6, lett. *b)* della L. 7/8/1990, n. 241, al fine di comprovare il possesso dei requisiti richiesti nel bando di concorso.
L'Amministrazione non si assume alcuna responsabilità per la dispersione delle comunicazioni dipendenti da inesatte indicazioni del recapito da parte del richiedente oppure per la mancata o tardiva comunicazione per iscritto sul cambiamento di indirizzo indicato nella domanda, nonché per eventuali disguidi postali o telematici o comunque imputabili a fatti terzi, a caso fortuito o di forza maggiore.

PUNTEGGI (ai sensi dell'art. 5. L.R. 10/2014 e ss.mm.ii.)
Sulla base delle condizioni oggettive e soggettive dichiarate dal concorrente nella domanda sono attribuiti i seguenti punteggi da a1) ad a16), secondo quanto disposto dall'art. 5 della Legge Regionale n. 10/2014 e ss.mm.ii.:

a1) reddito del nucleo familiare, determinato con le modalità di cui all'art. 21 della Legge 457/1978 e ss.mm. ii. - vedasi requisiti di ammissione al concorso, punto 1. e) - non superiore ai seguenti limiti:

a) inferiore ad una pensione sociale (dal 01/01/1996, l'assegno sociale ha sostituito la pensione sociale), per il 2018: **punti 4**;
b) inferiore a una pensione minima INPS, per il 2018: **punti 3**;
c) inferiore a una pensione minima INPS più una pensione sociale (dal 01/01/1996, l'assegno sociale ha sostituito la pensione sociale), per il 2018: **punti 2**.
La mancanza di reddito o lo stato d'indigenza deve essere autocertificata ai sensi di legge. La falsa dichiarazione sugli stati prima descritti comporta l'esclusione del richiedente dalla graduatoria.

a2) nucleo familiare composto:
a) da 3 a 4 unità: **punti 1**;
b) da 5 a 6 unità: **punti 2**;
c) da 7 ed oltre unità: **punti 3**;

a3) famiglia monogenitoriale in cui sono presenti uno o più minori a carico: **punti 2**;

a4) richiedenti che abbiano superato il sessantacinquesimo anno di età alla data di presentazione della domanda, a condizione che vivano soli o in coppia, anche con eventuali minori a carico: **punti 1**;

a5) famiglia con anzianità di formazione non superiore a due anni alla data della domanda ovvero la cui costituzione è prevista entro un anno e comunque prima dell'assegnazione dell'alloggio**: punti 1**.
Tale punteggio è attribuibile:
a) purché nessuno dei due componenti abbia superato il trentacinquesimo anno di età;
b) qualora la famiglia richiedente viva in coabitazione, occupi locali a titolo precario, dimostri di non disporre di alcuna sistemazione abitativa adeguata;

a6) presenza di disabili nel nucleo familiare**: punti 3**.
Ai fini dell'attribuzione del punteggio si considera disabile il cittadino affetto da una diminuzione permanente della capacità lavorativa, pari almeno al 75%, ovvero i mutilati e invalidi civili minori di anni 18, cui siano state riconosciute difficoltà persistenti a svolgere i compiti e le funzioni proprie dell'età, nonché i minori ipoacusici (Legge 289/1990).

a7) nuclei familiari che rientrino in Italia o che siano rientrati da non più di 12 mesi dalla data di pubblicazione del bando per stabilirvi la loro residenza, emigrati, profughi: **punti 1**;

a8) richiedenti la cui sede lavorativa, nel Comune di Ruffano, si trova ad una distanza superiore a 40 km da quella di residenza: **punti 1**;

a9) richiedenti che abitino con il proprio nucleo familiare da almeno due anni dalla data di pubblicazione del bando in locali adibiti impropriamente ad alloggio (baracche, case mobili, seminterrati, box, centri di raccolta, dormitori pubblici e simili) o comunque in ogni altro locale procurato a titolo precario dagli organi preposti all'assistenza pubblica, ovvero per sistemazione precaria a seguito di provvedimento esecutivo di rilascio che non sia stato intimato per inadempienza contrattuale: **punti 4**.
La condizione del biennio non è richiesta quando la sistemazione precaria derivi da abbandono di alloggio a seguito di calamità o di imminente pericolo riconosciuto dall'autorità competente o da provvedimento esecutivo di sfratto o da assegnazione a titolo precario dagli organi preposti all'assistenza pubblica.
Qualora il concorrente richieda il punteggio relativo ai locali impropriamente adibiti ad alloggio, ai locali antigienici, nonché ad alloggi sovraffollati, il Comune di Ruffano si riserva di effettuare appositi sopralluoghi di verifica, con un preavviso massimo di giorni tre.

a10) richiedenti che abitino con il proprio nucleo familiare da almeno due anni dalla data di pubblicazione del bando in alloggio antigienico, ritenendosi tale quello privo di servizi igienici o con servizi non conformi a

quanto previsto dal Decreto del Ministro della Salute 5 luglio 1975 (*Modificazioni alle istruzioni ministeriali 20 giugno 1896, relativamente all'altezza minima ed ai requisiti igienico-sanitari principali dei locali di abitazione*) o quello che per la sua struttura e originaria destinazione, secondo il titolo abilitativo edilizio rilasciato dal Comune, non era destinato ad abitazione: **punti 2**.

I punteggi di cui alle lettere a9) e a10) non sono riconosciuti quando trattasi di locali impropriamente adibiti ad abitazione o antigienici, se tale condizione è stata accertata a favore di altro richiedente in occasione di precedente bando.

a11) richiedenti che coabitino con il proprio nucleo familiare da almeno due anni dalla data di pubblicazione del bando in uno stesso alloggio con altro o più nuclei familiari, ciascuno composto da almeno due unità: **punti 2**.
La condizione di biennio non è richiesta quando si tratti di sistemazione derivante da abbandono di alloggio a seguito di calamità, di imminente pericolo di crollo riconosciuto dall'autorità competente, di sistemazione di locali procurati a titolo precario dagli organi preposti all'assistenza pubblica o di provvedimento esecutivo di sfratto.

a12) richiedenti che abitino alla data di pubblicazione del bando con il proprio nucleo familiare in alloggio sovraffollato rispetto allo standard abitativo definito all'art. 10 della L.R. 10/2014 e ss.mm.ii. (alloggi da 45 mq per nuclei familiari composti da una o due persone; alloggi da 46 a 55 mq per nuclei familiari composti da tre persone; alloggi da 56 a 70 mq per nuclei familiari composti da quattro persone; alloggi da 71 a 85 mq per nuclei familiari composti da cinque persone; alloggi da 86 a 95 mq per nuclei familiari composti da almeno sei persone);
a) oltre 2 persone in più: **punti 1**.
b) oltre 3 persone in più: **punti 2**.

a13) richiedenti fruenti di alloggio di servizio che devono rilasciare l'alloggio per trasferimento d'ufficio o per cessazione non volontaria diversa da collocamento a riposo: **punti 1**.

a14) richiedenti che devono abbandonare l'alloggio a seguito di ordinanze di sgombero o per motivi di pubblica utilità o per esigenze di risanamento edilizio, risultanti da provvedimenti emessi dall'autorità competente non oltre tre anni prima della data di pubblicazione del bando: **punti 6**.

a15) richiedenti che abitino in alloggio che deve essere rilasciato a seguito di provvedimento esecutivo di sfratto intimato per motivi diversi da immoralità, inadempienza contrattuale, di verbale di conciliazione giudiziaria, di provvedimento di collocamento a riposo di dipendente pubblico o privato che fruisca di alloggio di servizio purché il concorrente o altro componente il nucleo familiare non abbia stipulato un nuovo contratto di locazione per un alloggio adeguato: **punti 6**.
Non rientra nell'inadempienza contrattuale la morosità incolpevole legata a documentati e significativi mutamenti delle condizioni economiche del nucleo familiare nell'anno di riferimento, così come definiti dall'art. 2 del D.M. 14 Maggio 2014 e dalla Giunta Regionale nella Deliberazione n. 665 del 02/04/2015, come di seguito riportato:
D.M. 14 Maggio 2014, Art. 2, comma 1 - Criterio di definizione di morosità incolpevole.
Per morosità incolpevole si intende la situazione di sopravvenuta impossibilità a provvedere al pagamento del canone locativo a ragione della perdita o consistente riduzione della capacità reddituale del nucleo familiare.
La perdita o la consistente riduzione della capacità reddituale del nucleo familiare, di cui all'art. 2, comma 1, possono essere dovute ad una delle seguenti cause:
perdita del lavoro per licenziamento;
accordi aziendali o sindacali con consistente riduzione dell'orario di lavoro;
cassa integrazione ordinaria o straordinaria che limiti notevolmente la capacitò reddituale;

mancato rinnovo di contratti a termine o di lavori atipici;

cessazioni di attività libero-professionali o di imprese registrate alla C.C.I.A.A., derivanti da causa di forza maggiore o da perdita di avviamento in misura consistente;

malattia grave, infortunio o decesso di un componente del nucleo familiare che abbia comportato la consistente riduzione del reddito complessivo del nucleo medesimo o la necessità dell'impiego di parte notevole del reddito per fronteggiare rilevanti spese mediche e assistenziali;

a16) richiedenti che abitino in un alloggio il cui canone locativo incida in misura non inferiore al 30% sul reddito annuo complessivo del nucleo familiare determinato ai sensi del comma 1, lettera e), dell'art. 3 della L.R. 10/2014 e ss.mm.ii. (vedasi requisiti di ammissione al concorso, punto 1. e): **punti 1**.

Non sono cumulabili i punteggi cui alle lettere: a9) con a10); a14) con a15); a14) e a15) con a9), a10), a11), a12) e a13).

Ai fini della posizione in graduatoria, tra le domande che conseguiranno il medesimo punteggio si eseguirà un sorteggio pubblico a cura di un notaio o dell'ufficiale rogante dell'amministrazione aggiudicatrice e alla presenza dei componenti della Commissione Provinciale.

FORMAZIONE E PUBBLICAZIONE DELLA GRADUATORIA PROVVISORIA - OPPOSIZIONE E RICORSI

Entro novanta giorni dalla data di scadenza dei termini di partecipazione stabiliti nel bando, l'Ufficio Comunale competente provvederà a formulare la graduatoria provvisoria sulla base dei punteggi attribuiti a ogni singola domanda di partecipazione al bando e a pubblicarla nelle stesse forme in cui è stato pubblicato il bando, nonché a darne comunicazione ad ogni singolo concorrente.

Entro trenta giorni successivi alla data di scadenza del termine di pubblicazione della graduatoria provvisoria all'Albo Pretorio del Comune di Ruffano, gli interessati possono presentare richieste motivate e documentate di un parere alla Commissione Provinciale di cui all'art. 42 della L.R. 10/2014 e ss.mm.ii., per il tramite dell'Ufficio Comunale competente.

Il medesimo Ufficio, entro quindici giorni dalla data di presentazione della richiesta, trasmette la stessa, unitamente alla proprie controdeduzioni e ad ogni documento utile al rilascio del parere, alla Commissione Provinciale. La Commissione, entro il termine di sessanta giorni dalla data di ricevimento della richiesta, esprime il proprio parere vincolante sulla graduatoria provvisoria.

APPROVAZIONE E PUBBLICAZIONE GRADUATORIA DEFINITIVA

L'Ufficio Comunale competente, entro i quindici giorni successivi al ricevimento dell'ultimo parere rilasciato dalla Commissione sulla graduatoria provvisoria, provvede all'approvazione e pubblicazione della graduatoria definitiva nelle stesse forme in cui è pubblicato il bando.

Della formazione di detta graduatoria definitiva, il Comune dà notizia alla struttura regionale competente, con indicazione del numero delle domande ammesse, del numero degli alloggi assegnati e del numero di alloggi eventualmente disponibili.

Un'eventuale riserva di alloggi per situazioni di emergenza abitativa sarà esaminata ai sensi dell'art. 12 della L.R. 10/2014 e ss.mm.ii.

La graduatoria definitiva sostituisce, a tutti gli effetti, ogni altra graduatoria precedente eventualmente ancora vigente ed avrà efficacia sino a successiva sostituzione. È facoltà del Comune di Ruffano, pubblicare bandi di concorso integrativi nell'arco del quadriennio di validità della graduatoria (art. 7, L.R. 10/2014 ess.mm.).

Prima dell'assegnazione degli alloggi è verificata la permanenza dei requisiti previsti nel bando di concorso.

A norma dell'art. 8, c. 4, della L.R. n.10/2014 e ss.mm.ii., gli organi preposti alla formazione delle graduatorie e alle assegnazioni, nonché gli enti gestori, possono espletare, in qualsiasi momento, accertamenti volti a verificare l'esistenza e la permanenza dei requisiti.

GRADUATORIE SPECIALI

La Giunta regionale può autorizzare i Comuni a emanare bandi speciali per l'assegnazione di alloggi

specificamente individuati in dipendenza di particolari esigenze, indicando, ove necessario, requisiti aggiuntivi.
I richiedenti di cui ai punti a4), a5) e a6) sono inseriti nella graduatoria generale definitiva e altresì collocati d'ufficio in graduatorie speciali di riferimento ad ogni singola categoria con il medesimo punteggio ottenuto nella graduatoria generale.
Le graduatorie speciali così formate, hanno validità ai fini dell'assegnazione di alloggi destinati in via prioritaria a specifiche categorie di cittadini, in caso di determinazione della Regione o per espressa previsione di leggi di finanziamento. Tali alloggi non vengono computati nella quota di riserva di cui all'art. 12 della L.R. 10/2014 e ss.mm.ii.

VERIFICA DEI REQUISITI PRIMA DELL'ASSEGNAZIONE (ai sensi dell'art. 8, L.R. 10/2014 e ss.mm.ii.)
Prima dell'assegnazione degli alloggi, già disponibili o che si rendano disponibili nel periodo di vigenza della graduatoria, sarà verificata la permanenza dei requisiti previsti per l'assegnazione.
Il mutamento dei requisiti di cui all'articolo 5, comma 1, lettere da a1) ad a8), della L.R. 10/2014 e ss.mm.ii., fra il momento dell'approvazione della graduatoria e quello dell'assegnazione non influisce sulla collocazione in graduatoria, purché permangano i requisiti di cui alle lettere da a9) ad a16) del medesimo articolo e, per quanto attiene al requisito a15), purché il concorrente o altro componente il nucleo familiare non abbia stipulato un nuovo contratto di locazione per un alloggio adeguato.
Il Comune, accertata la mancanza nell'assegnatario di alcuno dei requisiti di cui all'articolo 5, comma 2, della L.R. 10/2014 e ss.mm.ii., avvia il procedimento di esclusione dalla graduatoria o di mutamento della posizione nella stessa del concorrente, dandone comunicazione a quest'ultimo, il quale, nei successivi quindici giorni, può proporre la richiesta di parere alla Commissione di cui all'art. 42 della L.R. 10/2014 e ss.mm.ii.
Il Comune e gli enti gestori possono, in qualsiasi momento, espletare accertamenti volti a verificare la permanenza e l'esistenza dei requisiti.

ASSEGNAZIONE DELL'ALLOGGIO (ai sensi dell'art. 10, L.R. 10/2014 e ss.mm.ii.)
L'assegnazione in locazione semplice degli alloggi agli aventi diritto è effettuata dal Responsabile dell'ufficio competente del Comune.
Ai fini della valutazione dell'adeguatezza dell'alloggio si applicano gli standard di cui all'articolo 10, comma 2 della L.R. 10/2014 e ss.mm.ii.: "*È adeguato l'alloggio la cui superficie utile, determinata secondo i criteri dell'articolo 22 della stessa legge, sia non inferiore a 45 mq. In rapporto alla dimensione del nucleo familiare, l'alloggio adeguato deve essere non inferiore a:*

45 mq per un nucleo familiare composto da una o due persone;
55 mq per un nucleo familiare composto da tre persone;
70 mq per un nucleo familiare composto da quattro persone;
85 mq per un nucleo familiare composto da cinque persone;
95 mq per un nucleo familiare composto da sei persone e oltre".

Sono ammesse assegnazioni in deroga qualora le caratteristiche dei nuclei familiari richiedenti in graduatoria o degli assegnatari interessati a eventuali cambi di alloggio non consentano, a giudizio del Comune e dell'Ente gestore, soluzioni valide né ai fini della razionalizzazione dell'uso del patrimonio pubblico, né ai fini del soddisfacimento di domande con pari o più grave grado di bisogno.

SCELTA E CONSEGNA DEGLI ALLOGGI (ai sensi dell'art. 11, L.R. 10/2014 e ss.mm.ii.)
In caso di disponibilità di più alloggi da assegnare nello stesso arco temporale, anche a seguito di nuovi interventi costruttivi che si concludano nel tempo di vigenza della graduatoria, il Comune, di intesa con l'Ente gestore, entro trenta giorni dalla data di comunicazione di cui all'art. 9 della L.R. 10/2014 e ss.mm.ii., dà notizia agli aventi diritto dell'avvenuta assegnazione, indicando il giorno e il luogo per la scelta dell'alloggio. La scelta dell'alloggio, nell'ambito di quelli individuati secondo lo standard abitativo, è effettuata dall'assegnatario o da suo delegato tra quelli proposti.
In caso di mancata presentazione, l'assegnatario decade dal diritto di scelta ed occuperà l'alloggio non scelto dagli altri concorrenti.

Gli assegnatari scelgono gli alloggi nell'ordine di precedenza stabilito dalla graduatoria, nel rispetto comunque dei parametri di cui all'articolo 10, comma 2 della Legge Regionale n. 10 del 07/04/2014 e ss.mm.ii..
I concorrenti utilmente collocati in graduatoria non possono rifiutare l'alloggio a essi proposto se non per gravi e documentati motivi, da valutarsi da parte del Comune competente all'assegnazione.
In caso di mancata scelta non adeguatamente motivata, il Comune dichiara la decadenza dall'assegnazione, previa diffida all'interessato ad accettare l'alloggio propostogli.
Ove le giustificazioni siano ritenute valide, l'interessato non perde il diritto all'assegnazione e alla scelta tra gli alloggi che siano successivamente ultimati o comunque si rendano disponibili entro i termini di validità della graduatoria ove è utilmente collocato.
Il contratto di locazione semplice è stipulato tra l'assegnatario dell'alloggio e l'Ente gestore che consegna i regolamenti all'assegnatario stesso e comunica al Comune la data di consegna degli alloggi e il nominativo dell'assegnatario.

L'alloggio deve essere occupato stabilmente dall'assegnatario entro trenta giorni dalla data di consegna. In caso di lavoratore emigrato all'estero il termine è elevato a sessanta giorni.
La mancata occupazione entro il termine indicato comporta la decadenza dall'assegnazione dichiarata ai sensi dell'articolo 17 della L.R. 10/2014 e ss.mm.ii.
Il contratto di locazione sarà stipulato sulla base delle condizioni inserite nel contratto-tipo di locazione degli alloggi approvato dalla Giunta regionale, sentiti gli enti gestori e le organizzazioni sindacali confederali, degli inquilini e assegnatari, maggiormente rappresentative a livello regionale, e sottoposto alla disciplina della L.R. 10/2014 e ss.mm.ii.
Qualora la Giunta regionale dovesse adottare modifiche al contratto-tipo di locazione in essere, l'Ente gestore predisporrà il nuovo contratto e lo comunicherà all'assegnatario.
Il contratto-tipo contiene:
a) il verbale dello stato dell'alloggio al momento della consegna e il prospetto per il canone di locazione;
b) i diritti e i doveri degli occupanti l'alloggio;
c) le norme che disciplinano il subentro degli aventi diritto nell'assegnazione e nel contratto;
d) le modalità di pagamento e di aggiornamento del canone e delle quote accessorie, delle eventuali indennità di mora e della misura degli interessi moratori e delle eventuali ulteriori sanzioni e penalità applicabili;
e) l'obbligo di assunzione, da parte dell'assegnatario, degli oneri derivanti dall'istituzione della autogestione delle parti e dei servizi comuni;
f) l'indicazione analitica degli oneri di manutenzione ordinaria a carico dell'assegnatario;
g) le cause di risoluzione dei rapporti di locazione, di annullamento e decadenza dell'assegnazione;
h) le norme che regolano la mobilità.

AGGIORNAMENTO DELLE GRADUATORIE DI ASSEGNAZIONE E BANDI SPECIALI
È facoltà del Comune di Ruffano, pubblicare bandi di concorso integrativi nell'arco del quadriennio di validità della graduatoria (art. 7, L.R. 10/2014 e ss.mm.).
La Giunta regionale può autorizzare i Comuni a emanare bandi speciali per l'assegnazione di alloggi specificamente individuati in dipendenza di particolari esigenze, indicando, ove necessario, requisiti aggiuntivi.

RISERVA ALLOGGI (ai sensi dell'art. 12, L.R. 10/2014 e ss.mm.ii.)
In deroga ai programmi di intervento già approvati, la Giunta regionale, i comuni e gli enti gestori possono riservare un'aliquota degli alloggi compresi in detti programmi e non superiore al 25 % al fine di provvedere alla sistemazione abitativa di nuclei familiari in dipendenza di sopraggiunte necessità quali:
a) pubbliche calamità;
b) sgombero di unità abitative di proprietà pubblica da sottoporre a lavori di recupero edilizio per effettuare i quali venga riconosciuta dall'organo competente la necessità di sgombero;
c) gravi motivi di pubblica utilità;
d) sfratti nelle condizioni di cui all'articolo 5, comma 1, lettera a15) della L.R. 10/2014 e ss.mm.ii.;

e) assistenza alloggiativa alle donne e agli eventuali figli minori, che versino nella necessità, adeguatamente documentata, di abbandonare l'alloggio in quanto vittime di violenze o di maltrattamenti e che si trovino nell'impossibilità di rientrare nell'abitazione originale.
Anche per le assegnazioni degli alloggi riservati devono sussistere i requisiti prescritti, salvo che non si tratti di sistemazione provvisoria, che non può eccedere la durata di due anni. Sono esclusi in ogni caso da tale sistemazione coloro i quali superano il doppio del reddito previsto per l'assegnazione. I contratti relativi alle sistemazioni provvisorie sono stipulati dall'ente gestore e hanno durata pari al periodo di occupazione provvisoria dell'alloggio.
Nel caso in cui il beneficiario della riserva sia già assegnatario di alloggi di edilizia residenziale pubblica i requisiti richiesti sono quelli per la permanenza.

ANNULLAMENTO DELL'ASSEGNAZIONE (ai sensi dell'art. 16, L.R. 10/2014 e ss.mm.ii.)
L'annullamento dell'assegnazione è disposto con provvedimento del Comune nei seguenti casi:

a) per assegnazione avvenuta in contrasto con le norme vigenti al momento dell'assegnazione medesima;
b) per assegnazione avvenuta sulla base di dichiarazioni mendaci o di documentazioni false.
In presenza delle condizioni di cui innanzi, comunque accertate dal Comune e/o dall'Ente gestore prima della consegna dell'alloggio o nel corso del rapporto di locazione, il Comune comunica all'interessato l'avvio del procedimento di annullamento dell'assegnazione dandone contemporanea notizia all'Ente gestore.
Entro il termine di quindici giorni dalla data di comunicazione di avvio del procedimento di annullamento, l'interessato può proporre richiesta motivata di un parere alla Commissione per il tramite dell'ufficio comunale competente.
Il medesimo ufficio, entro quindici giorni dalla data di richiesta di parere, trasmette la stessa, unitamente alla proprie controdeduzioni e ogni altro documento utile al rilascio del parere, alla Commissione. La Commissione, entro il termine di trenta giorni dalla data di ricevimento del ricorso, rende il proprio parere vincolante.
Entro quindici giorni dalla data di ricevimento del parere, l'ufficio comunale competente conclude il procedimento conformandosi allo stesso parere.
L'annullamento dell'assegnazione, avvenuto nel corso del rapporto di locazione, comporta la risoluzione di diritto del contratto. Il provvedimento di annullamento deve contenere il termine per il rilascio dell'alloggio, non superiore a sei mesi, e costituisce titolo esecutivo nei confronti dell'assegnatario e di chiunque occupi l'alloggio.

DECADENZA DELL'ASSEGNAZIONE (ai sensi dell'art. 17, L.R. 10/2014 e ss.mm.ii.)
La decadenza dall'assegnazione viene dichiarata dal Comune, anche su proposta dell'Ente gestore, nei casi in cui l'assegnatario:
a) non occupi l'alloggio nel termine indicato all'atto della consegna di cui all'art. 11 della L.R. 10/2014 e ss.mm.ii.;
b) abbia ceduto o sublocato, in tutto o in parte, l'alloggio assegnatogli;
c) non abiti stabilmente nell'alloggio assegnato o ne muti la destinazione d'uso;
d) abbia adibito l'alloggio ad attività illecite o immorali;
e) perda i requisiti prescritti per l'assegnazione, salvo quanto indicato all'art. 18 della L.R. 10/2014 e ss.mm.ii.;
f) fruisca di un reddito annuo complessivo per il nucleo familiare superiore al limite stabilito per la permanenza.
Per il procedimento di decadenza si applicano le disposizioni dettate per l'annullamento dell'assegnazione. La decadenza dall'assegnazione comporta la risoluzione di diritto del contratto e il rilascio immediato dell'alloggio.
Il Comune può concedere, solo una volta, un termine non eccedente i sei mesi per il rilascio dell'immobile. Il provvedimento di decadenza deve contenere l'avviso che, in caso di inottemperanza all'intimazione di rilascio dell'alloggio nei termini assegnati, oltre l'esecuzione dell'ordinanza, sarà irrogata la sanzione amministrativa pecuniaria nella misura stabilita dalla Giunta regionale.

NORMA FINALE
Per quanto non espressamente previsto nel presente bando, si fa riferimento alla Legge Regionale n.10 del 7

Aprile 2014 e ss.mm.ii.

INFORMATIVA SUL TRATTAMENTO DEI DATI PERSONALI AI SENSI DEL REGOLAMENTO UE 2016/679 (GDPR) E DEL DECRETO LEGISLATIVO 196/2003 (CODICE IN MATERIA DI PROTEZIONE DEI DATI PERSONALI) INTEGRATO CON LE MODIFICHE INTRODOTTE DAL DECRETO LEGISLATIVO 101/2018.

La informiamo che i dati personali e sensibili da lei forniti saranno oggetto di trattamento nel rispetto del GDPR 2016/679 e del D.Lgs. 196/2003 integrato con le modifiche introdotte dal D.Lgs. 101/2018.

Dati Raccolti

Per trattamento dei dati personali la normativa intende qualsiasi operazione applicata ai dati personali e compiuta con o senza l'ausilio di processi automatizzati, come: la raccolta, la registrazione, l'organizzazione, la strutturazione, la conservazione, l'elaborazione, l'adattamento o la modifica, la selezione, l'estrazione, la consultazione, il raffronto, l'utilizzo, l'interconnessione, il blocco, la comunicazione mediante trasmissione, diffusione o qualsiasi altra forma di messa a disposizione, il raffronto o l'interconnessione, la limitazione, la cancellazione o la distruzione ovvero la combinazione di due o più di tali operazioni.

Con riferimento all'istanza di partecipazione al "Bando di concorso per l'assegnazione di alloggi di Edilizia Residenziale Pubblica disponibili e/o che si renderanno disponibili nel Comune di Ruffano", la informiamo che i dati personali, raccolti ai sensi degli artt. 13 e 14 del GDPR 2016/679 e del D.Lgs. 196/2003 integrato con le modifiche introdotte dal D.Lgs. 101/2018, oggetto di trattamento nell'ambito del procedimento di cui trattasi sono:

a) i dati anagrafici (nome, cognome, data e luogo di nascita, residenza, stato civile, numero di telefono/cellulare, indirizzo email) acquisiti mediante i Documenti di identità, Codice fiscale, Permesso di soggiorno UE per soggiornanti di lungo periodo (già Carta di soggiorno), Permesso di soggiorno almeno biennale;

b) altri dati identificativi: condizione lavorativa/disoccupazione, situazione reddituale e patrimoniale;

c) i dati sensibili: certificazioni socio-sanitarie (ad es. certificati invalidità), relazioni predisposte da operatori sociali (ad es. contributi percepiti a titolo di sostegno alloggiativo).

Finalità e modalità del trattamento

Il trattamento si svolge nel rispetto dei principi e dei diritti dell'interessato normati dagli artt. 5 15, 16, 17, 18, 21 del Regolamento UE 2016/679 e dal D.Lgs. 196/2003 integrato con le modifiche introdotte dal D.Lgs. 101/2018.

Tutti i dati personali liberamente conferiti sono necessari ai fini della gestione del procedimento amministrativo per la formazione della graduatoria ed assegnazione in locazione semplice di alloggi E.R.P. nel Comune di Ruffano. Il trattamento è diretto pertanto all'espletamento da parte del Comune di funzioni istituzionali, in virtù di compiti attribuitigli dalla legge e dai regolamenti. Il trattamento dei dati personali si svolgerà nel rispetto dei principi di liceità, correttezza e trasparenza, nonché della dignità dell'interessato, con particolare riferimento alla tutela della riservatezza, dei diritti e delle libertà fondamentali, all'identità personale e al diritto alla sicurezza e protezione dei dati personali.

I dati raccolti saranno trattati, anche mediante l'ausilio di strumenti informatici e telematici, presso l'Ufficio istruttorio e l'Ufficio Protocollo di questo Comune esclusivamente per le seguenti finalità:

a. acquisizione della domanda di partecipazione al presente Bando;

b. istruttoria della domanda con valutazione e verifica dei requisiti previsti dal Bando;

c. formazione della graduatoria e assegnazione in locazione semplice di alloggi E.R.P.;

d. aggiornamento e gestione della banca dati d'ufficio;

e. predisposizione del provvedimento di assegnazione dell'alloggio. Nello specifico, per l'adozione del provvedimento conclusivo sarà condotta una istruttoria per ogni singola istanza, in ottemperanza alle normative in materia;

f. adempimenti ad obblighi di legge.

L'utilizzo dei dati personali è in ogni caso ammesso dalla normativa applicabile in materia di protezione dei dati personali allorquando: sia connesso alla finalità di perseguire un legittimo interesse del titolare; sia necessario per l'adempimento di responsabilità legali o regolamentari, ad esempio in caso di comunicazione alle autorità

giudiziarie, agli enti di controllo; sia necessario per il compimento di un'azione di pubblico interesse oppure per avviare o difendersi in azioni legali o quando il trattamento riguardi informazioni personali manifestamente di pubblico dominio.

Misure di sicurezza

I dati sono trattati garantendo, ai sensi dell'art. 32 del GDPR 2016/679 e del D.Lgs. 196/2003 integrato con le modifiche introdotte dal D.Lgs. 101/2018, la loro sicurezza con adeguate misure di protezione al fine di ridurre i rischi di distruzione o la perdita dei dati, la modifica, la divulgazione non autorizzata o l'accesso accidentale ovvero illegale.

I trattamenti sono effettuati a cura delle persone fisiche autorizzate allo svolgimento delle relative procedure.

Consenso, comunicazione e diffusione dei dati

I dati conferiti sono necessari ai fini della gestione del procedimento amministrativo per la formazione della graduatoria ed assegnazione in locazione semplice di alloggi E.R.P. nel Comune di Ruffano. Il conferimento dei dati personali dovrà essere esplicito e il consenso al loro trattamento ai fini istituzionali è obbligatorio per accertare i requisiti necessari all'accesso alla locazione e consentire la partecipazione del richiedente alla presente selezione.

I dati raccolti potranno essere oggetto di comunicazione e/o diffusione, limitatamente alle informazioni strettamente necessarie per dare adempimento ad obblighi di legge e per perseguire le suddette finalità:
ai dipendenti di questo Comune necessariamente coinvolti, per obbligo normativo o contrattuale, nel procedimento di selezione in questione; ai Soggetti pubblici con riferimento alle rispettive funzioni pubbliche previste da leggi e regolamenti; agli altri Soggetti titolari del diritto di accesso a norma della Legge 241/90.
Gli eventuali dati sensibili e/o giudiziari, riportati nella domanda e negli allegati documenti, saranno oggetto di comunicazione e/o diffusione ad organi della Pubblica Amministrazione soltanto nei casi rispettivamente previsti dalla legge e dal Garante.
Il rifiuto al conferimento dei dati personali e/o il mancato consenso al loro trattamento ovvero alla comunicazione degli stessi a soggetti terzi pubblici e/o privati, in ottemperanza ai relativi obblighi di legge, comporterà l'impossibilità ad istruire la pratica, l'annullamento del procedimento e l'esclusione dalla partecipazione alla selezione medesima.

Trasferimento dei dati

I dati personali raccolti nell'ambito del procedimento non sono soggetti a trasferimento verso un paese terzo o un'organizzazione internazionale.

Periodo di conservazione

I dati personali saranno trattati per un arco di tempo non superiore al conseguimento delle suddette finalità istituzionali e, successivamente, saranno archiviati in conformità alle norme sulla conservazione della documentazione amministrativa.

Diritti dell'interessato

Ai sensi degli artt. 15, 16, 17, 18, 21 del Regolamento UE 2016/679 e del D.Lgs. 196/2003 integrato con le modifiche introdotte dal D.Lgs. 101/2018 applicabili in materia di protezione dei dati personali, l'interessato al trattamento avrà in qualsiasi momento piena facoltà di esercitare i propri diritti presentando istanza presso il Comune di Ruffano.

Agli interessati sono riconosciuti i diritti di:

ricevere conferma del trattamento dei dati personali;

richiedere l'accesso ed ottenere una copia dei dati personali;

verificare l'esattezza, chiedere l'integrazione, l'aggiornamento oppure la rettifica (laddove dimostri la non correttezza del dato personale in possesso del Titolare al trattamento);

chiedere la cancellazione, la trasformazione in forma anonima, il blocco dei dati trattati in violazione di legge;

chiedere la limitazione del trattamento;

revocare il consenso espresso in qualsiasi momento. Tuttavia, la revoca non pregiudica la legittimità del trattamento basata sul consenso in precedenza espresso e/o laddove occorra adempiere ad obblighi di legge.

opporsi per motivi legittimi al trattamento.

Reclamo

L'interessato, laddove si ritenga leso nell'esercizio dei suoi diritti, potrà presentare reclamo, ai sensi dell'art. 77 del GDPR 2016/679 e del D.L.gs. 196/2003 integrato con le modifiche introdotte dal D.L.gs. 101/2018, presso l'Autorità di Controllo Italiana - Garante per la protezione dei dati personali, fatta salva ogni altra forma di ricorso amministrativo o giurisdizionale.

Titolare del trattamento, Responsabile della Protezione dei dati e Responsabile del trattamento dei dati e del diritto di accesso

Il titolare del trattamento dati è il Comune di Ruffano, con sede legale in Ruffano – Corso Margherita di Savoia n. 16.

ULTERIORI INFORMAZIONI

Per ogni utile informazione l'interessato potrà rivolgersi all'Ufficio Servizi Sociali

ASL FG

AVVISO PUBBLICO, PER TITOLI E COLLOQUIO, PER IL CONFERIMENTO DI INCARICO QUINQUENNALE DI DIRETTORE MEDICO DELLA DISCIPLINA DI CHIRURGIA GENERALE P.O. CERIGNOLA. RIAPERTURA TERMINI.

IL DIRETTORE GENERALE

In esecuzione della delibera n. 41 del 13 gennaio 2020

RENDE NOTO

Che è indetto avviso pubblico, per titoli e colloquio, per il conferimento di incarico quinquennale per la copertura di:

n. 1 posto di Direttore della unità operativa complessa di Direttore Medico della disciplina di Chirurgia Generale P.O. Cerignola rapporto di lavoro: tempo indeterminato, pieno ed esclusivo.

Tale incarico verrà conferito ai sensi dell'art.15 del D. Lgs. n. 502/92 e s.m. e i., del D.P.R. n. 484/97 e del D.M. del 30/01/1998 e s.m. e i., nonché sulla scorta del D.L. n.158/2013 convertito con modificazioni in L. n. 189/2013, nonché sulla scorta del Regolamento – Regione Puglia - n. 24 del 3 dicembre 2013.

L'incarico avrà durata quinquennale con facoltà di rinnovo per lo stesso periodo o per un periodo più breve. Il trattamento economico è quello previsto dal vigente CCNL dell'Area Dirigenza Medica e Veterinaria.
Al presente avviso saranno, altresì, applicate:

- le disposizioni di cui decreto legislativo 11/04/2006 n. 198 che garantisce pari opportunità tra uomini e donne per l'accesso al lavoro;
- la disposizione di cui all'art. 20 della Legge 104/92 sulla richiesta di ausili e di eventuali tempi aggiuntivi per le prove concorsuali da parte dei candidati portatori di handicap;

Ai sensi e per effetti del D. L.vo n. 196/2003, l'Azienda è autorizzata al trattamento dei dati personali dei concorrenti, finalizzato agli adempimenti connessi alla presente procedura, ivi compreso l'eventuale esercizio del diritto di accesso da parte degli aventi diritto.

In attuazione del succitato Regolamento Regionale (n.24 del 3.12.2013) avente ad oggetto "*Criteri per il conferimento degli incarichi di direzione di struttura complessa per la dirigenza medico – sanitaria nelle aziende /enti del servizio sanitario regionale*", il presente avviso, oltre ad indicare i requisiti generali e specifici che debbono essere in possesso dei candidati, definisce il profilo del dirigente da incaricare con riferimento agli aspetti del governo clinico, alle caratteristiche organizzative, agli elementi tecnico-scientifici (**profilo oggettivo**) nonché alle competenze professionali e manageriali, alle conoscenze scientifiche ed alle attitudini necessarie per l'espletamento dell'incarico di direzione (**profilo soggettivo**).

FASI DELLA PROCEDURA

La presente procedura selettiva esperita secondo le normative sopra richiamate, si articola nel seguente modo:

1 - DEFINIZIONE DELLE CARATTERISTICHE PROFESSIONALI SOTTO IL PROFILO OGGETTIVO

CARATTERISTICHE DEL FABBISOGNO ORGANIZZATIVO E PROFESSIONALE CHE INDIVIDUANO LA STRUTTURA COMPLESSA DI CHIRURGIA GENERALE P.O. CERIGNOLA

PROFILO OGGETTIVO – CARATTERISTICHE DELLA STRUTTURA

ORGANIZZAZIONE, RISORSE UMANE ED ATTIVITA'	S.C. CHIRURGIA GENERALE POSTI LETTO: 24 DIRIGENTI MEDICI: 6 COORD. INF. 0 INFERM. : 17 AUSILIARI: 1 ATTIVITA' DI RICOVERO (ANNO 2015) NUM. RICOVERI ORDINARI: 908 NUM. RICOVERI IN D.H. : 38 INDICE TOUR OVER : 3,51 INDICE ROTAZIONE POSTI LETTO: 43,77 DEGENZA MEDIA: 4,83 TASSO UTILIZZO P.L.:53,65 ATTIVITA'AMBULATORIALE:3556
ATTIVITA' DA IMPLEMENTARE IN FUTURO/ OBIETTIVI DA RAGGIUNGERE	• IMPLEMENTAZIONE DAY SERVICE E PAC AMBULATORIALI COME DA NORMATIVA REGIONALE • CONTENIMENTO LISTE DI ATTESA ENTRO I VALORI PREVISTI DALLA NORMATIVA E DALLE DIRETTIVE NAZIONALI E REGIONALI • IMPLEMENTAZIONE DELLE "RACCOMANDAZIONI PER LA GESTIONE DEL RISCHIO CLINICO" DEL MINISTERO DELLA SALUTE • SVILUPPO DELLA RICERCA E DELL'INNOVAZIONE ORGANIZZATIVA E TECNOLOGICA • OBIETTIVI IN SEDE DI CONTRATTAZIONE DI BUDGET VOLUMI ED ESITI COME DA D.M. 70/2015

2 - DEFINIZIONE DELLE COMPETENZE PROFESSIONALI SOTTO IL PROFILO SOGGETTIVO

<u>PROFILO SOGGETTIVO</u> – COMPETENZE GENERALI

ASPETTI OPERATIVI, GESTIONALI ED ORGANIZZATIVI	• CAPACITA' PROFESSIONALE E CULTURALE ED ESPERIENZA NECESSARIA PER REALIZZARE GLI OBIETTIVI STRATEGICI ED OPERATIVI INDIVIDUATI DALLA DIREZIONE AZIENDALE CON PARTICOLARE RIFERIMENTO A QUELLI ASSISTENZIALI, GESTIONALI, ORGANIZZATIVI E DI SISTEMA • SAPER GESTIONE LE RISORSE FINANZIARIE, STRUTTURALI, STRUMENTALI, ED UMANE

	• CAPACITA' NELLA ORGANIZZAZIONE DEL LAVORO SECONDO LE INDICAZIONI AZIENDALI E GLI ISTITUTI CONTRATTUALI • SAPER PREDISPORRE PROTOCOLLI BASATI SU LINEE GUIDA • SAPER PROMUOVERE UN CLIMA COLLABORATIVO CHE PERMETTA LA CRESCITA DELLE CONOSCENZE
APPLICAZIONE DELLE CONOSCENZE TECNICHE	• SAPER PROMUOVERE ED IMPLEMENTARE LE TECNICHE CHIRURGICHE IN URGENZA
INNOVAZIONE, RICERCA E GOVERNO CLINICO	• SAPER PROMUOVERE CON I COLLABORATORI COMPORTAMENTI DI GESTIONE COERENTI ALLE LINEE GUIDA ACCREDITATE
RISCHIO CLINICO E PRIVACY	• PROMOZIONE DELLA MAPPATURA DEI RISCHI COLLEGATI ALLA ATTIVITA' SPECIFICA • PROMOZIONE DELLA IMPLEMENTAZIONE DI BUONE PRATICHE PER LA GESTIONE DEL RISCHIO CLINICO PROMOZIONE DI GARANZIA DELLA PRIVACY

<u>PROFILO SOGGETTIVO</u> – COMPETENZE SPECIFICHE RICHIESTE PER RICOPRIRE LA FUNZIONE

CONOSCENZE METODICHE E TECNICHE	ESPERIENZA E PROFESSIONALITA' RELATIVA AGLI STANDARS DIAGNOSTICI E TERAPEUTICI IN PATOLOGIE DI INTERESSE CHIRURGICO PARTICOLARE IMPEGNO VIENE POSTA ALLE SERGUENTI PATOLOGIE: • PATOLOGIE ERNIARIA E DI PARETE, CON POSIZIONAMENTO DI PROTESI A RETE, ESEGUITA IN DAY SERVICE- DAY SURGERY • PATOLOGIE ADDOMINALE E DI PARETE • TENICHE CHIRURGICHE MINI-INVASIVE • CAPACITA' DI GESTIONE DELLE DIFFERENTI MODALITA' ORGANIZZATIVE DELL'ASSISTENZA CHIRURGICA : DAL RICOVERO ORDINARIO ALLA CHIRURGIA AMBULATORIALE

	• CAPACITA' DI UTILIZZO DELLE TECNICHE VIDEOLAPAROSCOPICHE AVANZATE • PATOLOGIA MAMMARIA BENIGNA E MALIGNA
UTILIZZO TECNOLOGIE	• CAPACITA' NELL'UTILIZZO DELLE ATTREZZATURE, DISPOSITIVI E MATERIALI DI CONSUMO
PERCORSI FORMATIVI	• ATTIVITA' FORMATIVA SPECIFICA IN MATERIA DI CHIRURGIA GENERALE
ESPERIENZE SPECIFICHE	• ESPERIENZE E COMPETENZA TECNICO/PROFESSIONALE IN AMBITO CHIRURGICO CON PARTICOLARE RIGUARDO ALLE TECNICHE CHIRURGICHE IN URGENZA E DELLA MAMMELLA

REQUISITI GENERALI DI AMMISSIONE

1. cittadinanza italiana salve le equiparazioni stabilite dalle leggi vigenti o cittadinanza di uno dei Paesi dell'Unione Europea. I cittadini di uno dei Paesi dell'Unione Europea devono comunque essere in possesso dei seguenti requisiti:
- godimento dei diritti civili e politici negli Stati d'appartenenza o di provenienza;
- possesso, fatta eccezione della titolarità della cittadinanza italiana, di tutti i requisiti previsti per i cittadini della Repubblica;

2. Idoneità fisica all'impiego. L'accertamento dell'idoneità fisica all'impiego e effettuato a cura dell'Azienda ASL prima dell'immissione in servizio; è richiesta l'incondizionata idoneità fisica alle mansioni specifiche;
3. Godimento dei diritti civili e politici: non possono accedere all'impiego coloro che siano stati esclusi dall'elettorato attivo, nonché coloro che siano stati dispensati dall'impiego presso una pubblica amministrazione per aver conseguito l'impiego stesso mediante la produzione di documenti falsi o viziati da invalidità insanabile. Ai sensi della legge n.127/97 non opera alcun limite d'età.
4. Non possono accedere agli impieghi coloro che sono stati interdetti dai pubblici uffici, coloro che sono stati esclusi dall'elettorato attivo, coloro che sono stati destituiti o dispensati i licenziati dall'impiego presso una P.A., coloro che sono stati dichiarati decaduti dall'impiego per aver conseguito l'impiego a seguito di produzione di documentazione falsa o viziata da invalidità non sanabile con dichiarazioni false e mendaci.
5. Il conferimento dell'incarico di durata quinquennale non comporta modificazione nella cessazione del rapporto di lavoro per il compimento del limite massimo di età stabilito dalla legislazione vigente.

REQUISITI SPECIFICI DI AMMISSIONE

1) Anzianità di servizio di 7 ANNI (**sette anni)**, di cui 5 (**cinque**) nella disciplina di Chirurgia Generale o disciplina equipollente e specializzazione nella disciplina a concorso o in una equipollente, ovvero anzianità di servizio di anni dieci nella disciplina o idoneità nazionale.

L'anzianità di servizio richiesta deve essere maturata presso amministrazioni pubbliche, IRCCS, Istituti o Cliniche universitarie e per la valutazione dell'anzianità di servizio utile si fa riferimento a quanto previsto dall'art. 10 del D.P.R. 484/97. Ai fini dell'ammissibilità della domanda al conferimento d'incarico di Direttore di Struttura Complessa, nell'ambito del requisito dell'anzianità di servizio di sette anni richiesto ai medici in possesso di specializzazione richiesto ex art. 5, lett. b) del DPR. 484/97, è valutabile, come previsto dal D.M. 23 marzo 2000 n. 184, il servizio prestato in regime convenzionale a rapporto orario presso le strutture a diretta gestione delle aziende sanitarie e del Ministero della Sanità in base ad accordi nazionali. Tale servizio viene valutato rapportando l'impegno orario settimanale svolto a quello dei Dirigenti Medici dipendenti dalle AASSLL.

2) Iscrizione all'albo professionale dell'ordine dei medici attestata da certificato di data non anteriore a mesi sei rispetto alla data di scadenza del bando.
   L'iscrizione al corrispondente albo di uno dei paesi dell'Unione Europea consente la partecipazione all'Avviso, fermo restando l'obbligo dell'iscrizione all'albo in Italia prima dell'assunzione in servizio;
3) Curriculum ai sensi dell'art. 8, punto 3 del decreto del Presidente della Repubblica n. 484/97.

I contenuti del curriculum professionale, valutati ai fini dell'accertamento dell'idoneità dei candidati, concernono le attività professionali, di studio, direzionali-organizzative con riferimento:

a) alla tipologia delle istituzioni in cui sono allocate le strutture presso le quali il candidato ha svolto la sua attività e alla tipologia delle prestazioni erogate dalle strutture medesime;
b) alla posizione funzionale del candidato nelle strutture ed alle sue competenze con indicazione di eventuali specifici ambiti di autonomia professionale con funzioni direttive; alla tipologia qualitativa - quantitativa delle prestazioni effettuate dal candidato;
c) ai soggiorni di studio o di addestramento professionale per attività attinenti alla disciplina in rilevanti strutture italiane o estere di durata non inferiore a mesi tre con esclusione dei tirocini obbligatori;
d) alle attività didattiche presso corsi di studio per il conseguimento di diploma universitario, di laurea o di specializzazione ovvero preso scuole per la formazione di personale sanitario con indicazione delle ore annue d'insegnamento;
e) alla partecipazione a corsi, convegni e seminari anche effettuati all'estero nonché alle pregresse idoneità nazionali. I corsi d'aggiornamento devono riguardare corsi, seminari, convegni e congressi che abbiano in tutto o in parte finalità di formazione e di aggiornamento professionale.

Ai sensi del comma 4 del citato DPR n. 484/97, nella valutazione del curriculum è presa in considerazione, altresì, la produzione scientifica strettamente pertinente alla disciplina, pubblicata su riviste italiane o straniere, caratterizzata da criteri di filtro nell'accettazione dei lavori, nonché il suo impatto sulla comunità scientifica.

Ai sensi dell'art. 8, comma 5, del DPR n. 484/97 **i contenuti del CURRICULUM, esclusi quelli relativi alla tipologia qualitativa e quantitativa delle prestazioni effettuate dal candidato ed escluse, altresì, le pubblicazioni**, possono essere autocertificati dal candidato stesso ai sensi delle vigenti norme in materia di autocertificazione.

4) Attestato di "Formazione manageriale".
   Fino all'espletamento del primo corso di formazione manageriale l'incarico di struttura complessa viene attribuito senza l'attestato di formazione manageriale, fermo restando l'obbligo di conseguire l'attestato nel primo corso utile (art. 15, punto 2, del DPR. 484/97).
   L'attestato di formazione manageriale di cui all'art. 5, comma 1, lettera d), del decreto del Presidente della Repubblica 10 dicembre 1997, n.484, come modificato dall'articolo 16-quinquies del D. Lvo n. 502/92 e s.m. e i. , deve essere conseguito dai dirigenti con incarico di direzione di struttura complessa entro un anno dall'inizio dell'incarico; il mancato superamento del primo corso, attivato dalla regione successivamente al conferimento dell'incarico, determina la decadenza dall'incarico stesso.

I predetti requisiti generali e specifici di ammissione devono essere posseduti alla data di scadenza del termine stabilito per la presentazione delle domande di partecipazione al presente avviso.

MODALITÀ E TERMINE DI PRESENTAZIONE DELLE DOMANDE

Le domande di partecipazione all'Avviso, redatte su carta semplice, indirizzate **AZIENDA SANITARIA LOCALE PROVINCIALE FOGGIA VIA MICHELE PROTANO.SN.C– 71121 FOGGIA**, **devono essere inoltrate, pena esclusione, entro il 30° giorno successivo a quello della data di pubblicazione del bando nella Gazzetta Ufficiale – 4ª serie speciale**, scegliendo **esclusivamente una delle seguenti modalità:**

- Consegna **a mano** presso l'Ufficio Protocollo Aziendale sito alla Via Michele Protano in Foggia.
- **Per posta a mezzo di raccomandata A.R.** La data di spedizione è comprovata dal timbro a data dell'Ufficio Postale accettante;
- **A mezzo posta certificata P.E.C. al seguente indirizzo: *areapersonalefoggia@mailcert.aslfg.it***

La validità dell'istanza è subordinata all'utilizzo da parte del candidato di una casella di posta elettronica certificata (PEC) **esclusivamente personale**, **pena esclusione**; non sarà pertanto ritenuta ammissibile la domanda inviata da casella di posta elettronica semplice/ordinaria. L'invio deve avvenire in **un'unica spedizione**, (non superiore a 20MB), devono essere utilizzati formati statici e non direttamente modificabili, **preferibilmente .pdf,** leggibili, e deve contenere i seguenti allegati:

- ***Domanda;***
- ***Elenco dei documenti;***
- ***Cartella compressa con tutta la documentazione;***
- ***Copia fotostatica di documento di riconoscimento in corso di validità.***

La validità della trasmissione e ricezione del messaggio di posta elettronica certificata è attestata, rispettivamente, dalla ricevuta di accettazione e dalla ricevuta di avvenuta consegna. La ricevuta di ritorno viene inviata automaticamente dal gestore PEC. Nel caso di invio dell'istanza tramite posta certificata, i documenti per i quali sia prevista, in ambito tradizionale la sottoscrizione, devono, a loro volta, essere sottoscritti dal candidato con la propria firma autografa o digitale.

E' esclusa ogni altra forma di presentazione o di trasmissione, pena la non ammissione.

Il termine per la presentazione della domanda, ove cada in giorno festivo, sarà prorogato di diritto al giorno seguente non festivo.

Non saranno prese in considerazione le domande che, pur spedite nei termini a mezzo raccomandata, non siano pervenute entro 30 (trenta) giorni dalla data di scadenza del termine fissato dal presente bando.

L'eventuale riserva di invio **successivo** di documenti o titoli è priva di effetti e i documenti o i titoli, inviati successivamente alla scadenza del termine, non saranno presi in considerazione.

L'Azienda non assume responsabilità per la dispersione di comunicazioni dipendenti da inesatte indicazioni del recapito da parte del concorrente, né per eventuali disguidi postali e/o derivanti dal mancato funzionamento della posta certificata o comunque imputabili a fatto di terzi a caso fortuito o forza maggiore che comportino il ritardo nella presentazione della domanda rispetto ai termini previsti nel presente bando.

Le istanze già pervenute o che perverranno **prima** della pubblicazione del presente bando sulla Gazzetta Ufficiale non saranno prese in considerazione e saranno archiviate senza alcuna comunicazione ulteriore agli interessati, in quanto il presente bando costituisce a tutti gli effetti notifica nei confronti degli interessati.

In caso di spedizione a mezzo servizi postali, i partecipanti dovranno, altresì, riportare sulla busta la seguente dicitura:

"*CONTIENE DOMANDA DI PARTECIPAZIONE AD AVVISO PUBBLICO PER IL CONFERIMENTO DI INCARICO DI DIRETTORE STRUTTURA COMPLESSA U.O. CHIRURGIA GENERALE DI CERIGNOLA. RIAPERTURA TERMINI*".

OPPURE

Qualora i candidati hanno già utilmente inviato la domanda di partecipazione entro i termini di scadenza e intendono integrare la documentazione:

"*CONTIENE DOMANDA DI PARTECIPAZIONE AD AVVISO PUBBLICO PER IL CONFERIMENTO DI INCARICO DI DIRETTORE STRUTTURA COMPLESSA U.O. CHIRURGIA GENERALE DI CERIGNOLA. INTEGRAZIONE DOCUMENTI PER RIAPERTURA TERMINI*"

Nella domanda di partecipazione all'Avviso Pubblico, datata e firmata, (allegato "A": fac-simile dello schema di domanda) gli aspiranti devono dichiarare il possesso dei seguenti requisiti generali e specifici, comprovando gli stessi in sostituzione delle normali certificazioni ai sensi degli artt. 46 e 47 del D.P.R. 445/2000 e dell'art. 15 della L. 12/11/2011 n. 183, a titolo meramente esemplificativo:

a) cognome, nome, data, luogo di nascita e residenza;
b) il possesso della cittadinanza italiana o equivalente o di uno dei paesi dell'unione europea ovvero requisiti sostitutivi di cui all'art. 38 D. Lgs. n. 165/01, e s.m.i.;
c) il comune di iscrizione nelle liste elettorali, ovvero i motivi della non iscrizione o della cancellazione dalle liste medesime;
d) il possesso del diploma di laurea con l'indicazione della data e della sede di conseguimento;
e) il possesso del relativo diploma di specializzazione con l'indicazione della disciplina nonché della data e della sede di conseguimento;
f) l'iscrizione all'Ordine Professionale con l'indicazione della relativa sede provinciale;
g) il possesso dei requisiti specifici di ammissione;
h) la dichiarazione di assenza di sanzioni disciplinari definitive nell'ultimo biennio;
i) le eventuali condanne penali riportate e le eventuali sentenze di condanna passate in giudicato e/o i procedimenti penali a carico dichiarandone espressamente, in caso negativo, l'assenza;
j) la posizione nei riguardi degli obblighi militari (per i soggetti nati entro il 31/12/1985);
k) i servizi prestati presso pubbliche amministrazioni e le eventuali cause di cessazione e/o risoluzione di precedenti rapporti di pubblico impiego;
l) dichiarazione di non essere stato destituito o dispensato o licenziato dall'impiego presso una pubblica amministrazione e di non essere stato dichiarato decaduto dall'impiego presso una pubblica amministrazione per averlo conseguito mediante produzione di documenti falsi o viziati da invalidità non sanabili, ovvero di essere cessato dal servizio presso una pubblica amministrazione per il seguente motivo _____. Tale dichiarazione deve essere resa anche se negativa, in tal caso il candidato deve dichiarare di non aver mai prestato servizio presso Pubbliche Amministrazioni;
m) dichiarazione di accettazione delle condizioni fissate dal bando;
n) consenso, ai sensi del D.lgs. n. 196/03, alla A.S.L. FG al trattamento dei dati personali forniti, finalizzato agli adempimenti connessi all'espletamento della procedura concorsuale, ivi compreso l'eventuale esercizio del diritto di accesso da parte degli aventi diritto;
o) il domicilio presso il quale, ad ogni effetto deve essere fatta ogni comunicazione relativa all'avviso, completo di n. di codice di avviamento postale, di n. telefonico (anche cellulare), di indirizzo di posta elettronica certificata. In caso di omessa indicazione sarà tenuta in considerazione la residenza dichiarata come dal punto a) che precede. L'aspirante é obbligato a comunicare per iscritto eventuali variazioni d'indirizzo;
p) la domanda deve essere datata e sottoscritta dal candidato.

I candidati portatori di handicap dovranno specificare l'ausilio necessario in relazione al proprio handicap nonché segnalare l'eventuale necessità di tempi aggiuntivi.

La omessa dichiarazione, non altrimenti rilevabile, resa mediante autocertificazione e/o, nei casi previsti, dichiarazione sostitutiva dell'atto di notorietà ai sensi del D.P.R. n.445/00 contestuale e/o allegata all'istanza di ammissione o documentazione del possesso di uno solo dei requisiti generali e specifici prescritti dal presente bando, determina l'esclusione dall'avviso.
Nell'indicazione dei servizi prestati nella posizione di ruolo presso AA.SS.LL., AA.OO. e/o strutture equiparate

del S.S.N., deve essere attestato se ricorrono o meno le condizioni di cui all'ultimo comma dell'art. 46 del D.P.R. 20.12.1979, n. 761. Le dichiarazioni stesse dovranno, altresì, contenere tutte le indicazioni necessarie ad una corretta valutazione (ovvero, ad esempio, qualifica, periodo, eventuali cause di risoluzione, ove ricorrano).

Documenti da allegare alla domanda

Alla domanda i candidati devono allegare:

- fotocopia del documento di identità in corso di validità, pena la non ammissione;
- dichiarazione sostitutiva di atto di notorietà, ai sensi dell'art. 47 del DPR n. 445/2000 e dell'art. 15 della L. 12/11/2011 n. 183, relativa ai titoli di carriera, con precisa indicazione dei dati temporali (giorno / mese / anno) sia di inizio che di fine di ciascun periodo lavorativo, nonché relativi a tutti i titoli che ritengano opportuno presentare agli effetti della valutazione di merito;
- curriculum formativo e professionale, datato e firmato, dal quale si evinca l'ulteriore capacità professionale e di studio possedute dagli interessati, come meglio specificato di seguito;
- eventuali pubblicazioni;
- un elenco, in carta semplice, ed in triplice copia dei documenti e dei titoli presentati, datato e firmato;

La documentazione di cui sopra, ivi compreso il curriculum formativo e professionale, deve essere prodotta con dichiarazione sostitutiva di certificazione ovvero con dichiarazione sostitutiva dell'atto di notorietà, sottoscritte dal candidato e formulate nei casi e con le modalità previste dagli artt. 46 e 47 del D.P.R. 445/2000 e dall'art. 15 della L. n. 183/2011, in caso contrario non sarà soggetta a valutazione.

Le pubblicazioni devono essere edite a stampa ed allegate alla domanda, o in originale o in fotocopia autenticata dal candidato, ai sensi dell'art. 19 del D.P.R. 445/2000, purché il medesimo attesti, mediante dichiarazione sostitutiva dell'atto di notorietà, corredata da fotocopia semplice di un proprio documento di identità personale, che le copie dei lavori specificatamente richiamati nell'autocertificazione sono conformi agli originali. Qualora le pubblicazioni siano solo elencate e **non** allegate, o sia indicato il sito web da cui scaricarle senza allegarle, non si procederà alla loro valutazione.
Non saranno presi in considerazione documenti, titoli o pubblicazioni che perverranno a questa Amministrazione dopo il termine ultimo per la presentazione della domanda di partecipazione all'avviso in argomento.

Autocertificazione

Si precisa che il candidato, ai sensi del D.P.R. n.445/2000 e della L. 12/11/2011, n.183, art.15, può presentare in carta semplice e senza autentica di firma:

a) ***"dichiarazione sostitutiva di certificazione":*** nei casi tassativamente indicati nell'art. 46 del D.P.R. n. 445/2000 (ad esempio: dati anagrafici, residenza, cittadinanza, godimento dei diritti civili e politici, stato di famiglia, iscrizione all'albo/ordine professionale, possesso del titolo di studio, di specializzazione, di abilitazione, di formazione, di aggiornamento e di qualificazione tecnica, concessione di benefici previsti da leggi speciali, adempimento degli obblighi militari, ivi compresi quelli attestati dal foglio matricolare dello stato di servizio, di non aver riportato condanne penali e di non essere destinatario di provvedimenti che riguardano l'applicazione di misure di prevenzione, di decisioni civili e di provvedimenti amministrativi iscritti nel casellario giudiziale ai sensi della vigente normativa, di non aver subito condanne penali);

b) ***"dichiarazione sostitutiva dell'atto di notorietà"*** ai sensi dell'art. 47 del D.P.R. 445/2000: per tutti gli stati, fatti e qualità personali non compresi nell'elenco di cui al citato art. 46 del D.P.R.445/2000 (ad esempio: borse di studio, attività di servizio, incarichi libero-professionali, attività di docenza, etc.);

c) ***"dichiarazione sostitutiva dell'atto di notorietà"*** ai sensi dell'art. 19 del DPR n. 445/2000: al fine di

dichiarare la conformità all'originale della copia di un atto o di un documento conservato o rilasciato da una pubblica amministrazione, la copia di una pubblicazione ovvero la copia di un titolo di studio o di servizio.

La "dichiarazione sostitutiva dell'atto di notorietà" deve essere corredata da fotocopia semplice di un documento di identità personale, come previsto dall'art.38 del D.P.R. 445/2000.

In ogni caso, la dichiarazione resa dal candidato - in quanto sostitutiva a tutti gli effetti della certificazione - deve contenere tutti gli elementi necessari alla valutazione del titolo che il candidato intende produrre; l'omissione anche di un solo elemento comporta la non valutazione del titolo autocertificato o autodichiarato. La dichiarazione deve contenere, a titolo meramente esemplificativo:

A - Titoli di carriera:

- l'esatta denominazione dell'Ente (se trattasi di enti diversi dal SSN deve essere precisato se l'ente è pubblico, privato, privato accreditato o convenzionato con il SSN);
- la natura giuridica del rapporto di lavoro (di ruolo, incaricato, supplente, part-time, etc., se vi è rapporto di dipendenza, convenzione, contratto di collaborazione coordinata e continuativa, contratto libero professionale, contratto di natura privata, etc., nonché la durata oraria settimanale e l'esatta riduzione oraria nel caso di part-time);
- l'esatta decorrenza del rapporto di lavoro (giorno, mese, anno di inizio e di cessazione);
- la qualifica rivestita e la disciplina in cui il servizio è reso;
- le eventuali interruzioni del rapporto di lavoro (aspettativa senza assegni, sospensione cautelare, etc.).

Nella documentazione relativa ai servizi svolti, documentati mediante dichiarazione sostitutiva di atto di notorietà ai sensi dell'art. 47 D.P.R. n. 445/2000 deve essere attestato:

- la posizione nei riguardi degli obblighi militari di leva e/o servizio civile deve necessariamente indicare i seguenti elementi:
  - ✓ l'esatta decorrenza e durata del servizio militare e/o civile (giorno, mese, anno di inizio e di cessazione del servizio militare stesso);
  - ✓ il ruolo ricoperto e lo stato di servizio svolto (ufficiale medico, infermiere, aiutante di sanità, marconista etc.) eventualmente riconducibile alla qualifica a selezione.

Non sarà attribuito il relativo punteggio qualora le suindicate precisazioni siano omesse e/o incomplete.

B – Titoli accademici e di studio

L'indicazione del titolo di studio di accesso alla procedura con l'esatta denominazione dell'Università o Istituto dove è stato conseguito, la data di conseguimento, la durata legale del relativo corso di studi;

- gli altri titoli accademici e di studio devono contenere le stesse indicazioni sopra riportate;
- la certificazione o l'autocertificazione relativa alla specializzazione, deve contenere l'indicazione della disciplina, la durata del corso di studio e la specificazione se la specializzazione è stata conseguita ai sensi dei Decreti Legislativi n. 257/91 o n.368/99 e s. m. ed i., ai fini della loro corretta valutazione come per legge. Qualora la dichiarazione non contenga tale specificazione non si potrà procedere all'assegnazione del relativo punteggio;

C – Pubblicazioni e titoli scientifici:

- devono essere sempre allegati in originale o in copia mediante dichiarazione sostitutiva di atto notorio, ai sensi dell'art.19 del D.P.R. 445/2000.

D – Curriculum formativo e professionale:

Curriculum, redatto in carta semplice, datato e firmato e autocertificato nei modi di legge, da cui risultino le attività professionali, di studio, direzionali-organizzative, così come prescritto dall'art. 8, comma 3, del DPR 10/12/97 n. 484, che saranno valutate secondo le disposizioni di cui all'art. 15, comma 7, bis, lett. d), del D. Lgs n. 502/92. Il contenuto del curriculum dovrà far riferimenti in particolare:

a. Alla tipologia delle istituzioni in cui sono allocate le strutture presso le quali il candidato ha svolto la sua attività e alla tipologia delle prestazioni erogate dalle strutture medesime;
b. Alla posizione funzionale del candidato nelle strutture presso le quali il candidato ha svolto la sua attività ed alle sue competenze con indicazione di eventuali specifici ambiti di autonomia professionale con finzioni di direzione, ruoli di responsabilità rivestiti, lo scenario organizzato in cui ha operato il dirigente ed i particolari risultati ottenuti nelle esperienze professionali precedenti;
c. Alla tipologia qualitativa e quantitativa delle prestazioni effettuate dal candidato anche con riguardo all'attività/casistica trattata nei precedenti incarichi, misurabile in termini di volume e complessità.
Le casistiche devono essere riferite al decennio precedente alla data di pubblicazione dell'avviso per estratto nella Gazzetta Ufficiale e devono essere certificate dal Direttore Sanitario sulla base delle attestazioni del Direttore del competente dipartimento o unità operativa di appartenenza;
d. Ai soggiorni di studio o di addestramento professionale per attività attinenti alla disciplina in rilevanti strutture italiane o estere di durata non inferiore a tre mesi con esclusione dei tirocini obbligatori;
e. Alla attività didattica presso corsi di studio per il conseguimento di diploma universitario, di laurea o di specializzazione ovvero presso scuole per la formazione di personale sanitario con indicazione delle ore annue di insegnamento;
f. Alla partecipazione a corsi, congressi, convegni e seminari, anche effettuati all'estero, in qualità di docente o di relatore;
g. Alla produzione scientifica strettamente pertinente alla disciplina, pubblicata su riviste italiane o straniere. Il candidato dovrà allegare al curriculum, le pubblicazioni ritenute più significative, che devono essere edite a stampa e devono essere prodotte in originale o in copia autenticata ai sensi di legge, ovvero in semplice copia fotostatica tratta dagli originali pubblicati con dichiarazione sostitutiva di atto di notorietà che ne attesti la conformità all'originale. Di tali lavori scientifici deve essere prodotto elenco dettagliato, con numerazione progressiva in relazione al corrispondente documento e con indicazione della relativa forma originale o autenticata;
h. Alla continuità e alla rilevanza dell'attività pubblicistica e di ricerca svolta nel corso dei precedenti incarichi.

Inoltre, ai fini di una corretta valutazione del curriculum:

- per i corsi di aggiornamento professionale va indicato: 1) il titolo dell'evento; 2) l'organizzazione dell'evento; 3) la sede e la durata; 4) se, a fine corso, c'è stata la verifica; 5) se relatore all'evento; 6) se trattasi di E.C.M. e il relativo numero;
- per gli incarichi di docenza va indicato: 1) l'ente presso il quale è stata effettuata la docenza, se Istituto Scolastico o altro Ente o se Istituto Universitario; 2) la durata dell'incarico: data inizio e fine incarico e il n. di ore d'insegnamento e se trattasi di anno scolastico o anno accademico; 3) disciplina della docenza;
- per i corsi di perfezionamento, i master va indicato: 1) l'esatta denominazione del corso o master; 2) l'Ente presso il quale è stato conseguito; 3) la durata, l'attestazione finale e la disciplina; 4) se Master di I o II livello e i relativi C.F.U. conseguiti;
- per le borse di studio e il dottorato di ricerca va indicato: 1) l'Ente presso il quale si è tenuto/a, la durata e la disciplina.

Per i corsi di perfezionamenti, i master, i dottorati e le borse di studio il punteggio sarà attribuito solo a titolo conseguito.

I contenuti del curriculum, esclusi quelli relativi alla sola casistica di cui al punto c) e quelli di cui al punto g), devono essere autocertificati dal candidato stesso mediante dichiarazioni sostitutive di cui agli artt. 46 e 47 del DPR 445/2000 e successive modifiche ed integrazioni. Il curriculum qualora non reso sotto forma di dichiarazione sostitutiva di certificazione e/o atto di notorietà, o non formalmente documentato, ha unicamente uno scopo informativo e, pertanto, non produce attribuzione di alcun punteggio.

Le dichiarazioni sostitutive dovranno essere chiare e complete in ogni particolare utile per una corretta valutazione di quanto dichiarato nelle stesse. In caso contrario, saranno ritenute "non valutabili".

I titoli redatti in lingua straniera devono essere corredati da una traduzione in lingua italiana certificata, conforme al testo straniero, redatta dalla competente rappresentanza diplomatica o consolare, ovvero da un traduttore ufficiale.
Le dichiarazioni sostitutive di certificazioni e/o di atto di notorietà, perché possano essere prese in considerazione devono risultare da atto formale distinto dalla domanda, secondo gli allegati schemi semplificativi ed accompagnate dalla fotocopia di un documento di riconoscimento in corso di validità.
L'Amministrazione è tenuta ad effettuare idonei controlli sulla veridicità del contenuto delle dichiarazioni sostitutive ricevute e si precisa che, oltre la decadenza dai benefici eventualmente conseguiti dall'interessato, sulla base di dichiarazione non veritiera, sono applicabili le sanzioni penali previste per le ipotesi di falsità in atti e dichiarazioni mendaci, ai sensi della L. n.183/2011.

ESCLUSIONE DALL'AVVISO

Costituiscono motivo di esclusione:

- il mancato possesso di uno o più requisiti sia generali che specifici richiesti per l'ammissione;
- la mancata sottoscrizione della domanda;
- mancata fotocopia del documento di identità in corso di validità;
- la presentazione di autocertificazioni relative al possesso dei requisiti, generali e specifici, di ammissione all'avviso, rese in termini difformi da quanto disposto dalla normativa vigente in materia, da cui non si evince il possesso dei requisiti medesimi;
- l'inoltro della domanda di partecipazione all'avviso oltre il termine di scadenza del bando;
- la omessa dichiarazione non altrimenti rilevabile, resa mediante autocertificazione ai sensi del D.P.R. n.445/00, contestuale e/o allegata all'istanza di ammissione, del possesso di uno solo dei requisiti generali e specifici di ammissione prescritti dal presente bando;
- titolarità di rapporto di impiego a tempo indeterminato con questa A.S.L. nella medesima posizione funzionale e disciplina oggetto dell'avviso.

NOMINA COMMISSIONE E MODALITA' DI SELEZIONE

Il Direttore Generale, dopo la scadenza del bando di concorso, nomina la Commissione di valutazione secondo le procedure previste dall'art. 15 del D.Lgs. n. 502/1992 e s.m.i.. La Commissione riceve dall'azienda il profilo del dirigente da incaricare.
L'accertamento del possesso dei requisiti specifici è effettuata dalla Commissione preposta all'espletamento della selezione.
Ai sensi dell'art. 15, comma 7 bis, punto b, del D. L.vo n. 502/1992 la Commissione effettua la valutazione e accerta l'idoneità dei candidati tramite l'analisi comparativa dei curricula, dei titoli professionali posseduti,

avuto anche riguardo alle necessarie competenze organizzative gestionali, dei volumi di attività svolta, dell'aderenza del profilo ricercato e degli esiti del colloquio.
La Commissione sulla base dei profili oggettivi, soggettivi generali e soggettivi specifici, valuta i contenuti del curriculum e gli esiti del colloquio ed attribuisce a ciascun candidato un punteggio basato su di una scala di misurazione, di seguito specificata.
Gli ambiti di valutazione sono articolati, principalmente, in due macro-aree:

a. **curriculum**
b. **colloquio**

La valutazione dovrà essere orientata alla verifica dell'aderenza del profilo del candidato a quello predelineato dalla azienda.
La Commissione, per la valutazione delle macro-aree, ha a disposizione complessivamente 80 punti, 50 dei quali relativi al curriculum e 30 al colloquio.
La valutazione del curriculum precede il colloquio.
In caso di parità di voto nelle deliberazioni della Commissione prevale il voto del Presidente.
Sulla base della valutazione complessiva, la Commissione presenta al Direttore Generale una terna di candidati idonei formata sulla base dei migliori punteggi attribuiti ed ottenuti dai candidati stessi. Inoltre la Commissione deve redigere una relazione in forma sintetica da trasmettere al Direttore Generale che deve essere pubblicata, sul sito internet aziendale, prima della nomina del vincitore.

VALUTAZIONE DEL CURRICULUM

Gli elementi contenuti nel curriculum devono essere valutati dalla Commissione in correlazione con il grado di attinenza alle esigenze aziendali descritte nel presente bando ed essere volti ad accertare:

a) la tipologia delle istituzioni in cui sono allocate le strutture presso le quali il candidato ha svolto la sua attività e la tipologia delle prestazioni erogate dalla struttura medesima **(massimo punti 5)**;
b) la posizione funzionale del candidato nelle strutture presso le quali ha svolto la sua attività e le sue competenze con indicazione di specifici ambiti di autonomia professionale con funzioni di direzione, ruoli di responsabilità rivestiti, lo scenario organizzativo in cui ha operato il dirigente ed, in particolare, i risultati ottenuti nelle esperienze professionali precedenti **(massimo punti 15)**;
c) la tipologia qualitativa e quantitativa delle prestazioni effettuate dal candidato anche con riguardo all'attività/casistica trattata nei precedenti incarichi, misurabile in termini di volume e complessità.
Le casistiche prodotte dal candidato devono essere riferite al decennio precedente alla data di pubblicazione dell'estratto del presente bando sulla Gazzetta Ufficiale e devono essere certificate dal Direttore Sanitario sulla base delle attestazioni del Direttore del competente dipartimento o un Unità Operativa d'appartenenza **(massimo punti 12)**;
d) i soggiorni di studio o di addestramento professionale per attività attinenti alla disciplina in rilevanti strutture italiane o estere di durata non inferiore a tre mesi con esclusione dei tirocini obbligatori **(massimo punti 2)**;
e) l'attività didattica presso corsi di studio per il conseguimento di diploma universitario, di laurea o specializzazione ovvero presso scuole di formazione di personale sanitario **(massimo punti 5)**;
f) la partecipazione a corsi, congressi, convegni e seminari, anche effettuati all'estero, in qualità di docente o relatore **(massimo punti 3)**;
g) la produzione scientifica, valutata in relazione all'attinenza alla disciplina ed in relazione alla pubblicazione su riviste nazionali ed internazionali, caratterizzate da criteri di filtro nell'accettazione dei lavori, nonché al suo impatto sulla comunità scientifica **(massimo punti 5);**
h) la continuità e la rilevanza dell'attività pubblicistica e di ricerca svolta nel corso dei precedenti incarichi **(massimo punti 3).**

PROVA COLLOQUIO

Prima dell'espletamento della prova colloquio, la Commissione, con il supporto del Direttore Sanitario, illustra nel dettaglio, i contenuti oggettivi soggettivi della posizione da conferire, affinché i candidati possano esporre interventi mirati ed innovativi volti al miglioramento della struttura, sia dal punto di vista clinico che da quello organizzativo.

Il colloquio è diretto alla valutazione delle capacità professionali, nella disciplina specifica messa a concorso, con riferimento anche alle esperienze professionali documentate, nonché all'accertamento delle capacita gestionali, organizzative e di direzione con riferimento alle caratteristiche dell'incarico da ricoprire, rispondenti alle caratteristiche professionali determinate dall'Azienda.

La Commissione dovrà tenere conto della chiarezza espositiva, della correttezza delle risposte, dell'uso di linguaggio scientifico appropriato, delle capacità di collegamento con altre patologie o discipline o specialità, per la miglior risoluzione dei quesiti dal punto di vista dell'efficacia e della economicità degli interventi.

Il colloquio è diretto, altresì, a testare la visione e l'originalità delle proposte sull'organizzazione della Struttura Complessa, nonché l'attitudine all'innovazione ai fini del miglioramento dell'organizzazione e della soddisfazione degli stakeholders della struttura stessa.

Il superamento della prova colloquio è subordinata al raggiungimento di una valutazione di sufficienza espressa in termini numerici di almeno **21/30**.

La data e la sede in cui si svolgerà la prova colloquio, saranno comunicate ai candidati, a cura della Commissione, con lettera raccomandata A.R. non meno di 15 giorni prima dell'espletamento dello stesso.

Il colloquio si svolgerà in un'aula aperta al pubblico, ferma restando la possibilità di non far assistere alle operazioni gli altri candidati qualora la prova colloquio venga effettuata con modalità uniformi, somministrando ai candidati le medesime domande.

I candidati convocati per il colloquio dovranno presentarsi muniti di un documento di identità valido a norma di legge. La mancata presentazione al colloquio equivale a rinuncia.

Sì fa riserva, qualora i candidati selezionati siano meno di tre di ripetere la procedura di selezione.

CONFERIMENTO D'INCARICO

La Commissione, entro novanta (90) giorni dal termine di scadenza per la presentazione delle domande, sulla base dell'analisi comparativa dei curricula, dei titoli professionali posseduti, avuto anche riguardo alle necessarie competenze organizzative e gestionali, dei volumi dell'attività svolta, dell'aderenza al profilo ricercato e degli esiti del colloquio, presenta al Direttore Generale una terna di candidati idonei formata sulla base dei migliori punteggi attribuiti.

Il Direttore Generale individua il candidato idoneo da nominare nell'ambito della terna predisposta dalla commissione; ove intenda nominare uno dei due candidati che non hanno conseguito il miglior punteggio, deve motivare analiticamente la scelta. Le motivazioni saranno pubblicate sul sito internet aziendale.

Il profilo professionale del dirigente da incaricare, i curricula dei candidati e la relazione della commissione, comprensiva delle valutazioni analitiche dei curricula e dei colloqui, sono pubblicati sul sito internet aziendale prima della nomina.

Sono, altresì, pubblicate sul medesimo sito le motivazioni della scelta del Direttore Generale della nomina di uno dei due candidati che non hanno conseguito il miglior punteggio nell'ambito della terna predisposta dalla Commissione.

Gli adempimenti di cui ai punti precedenti relativi alla nomina devono essere espletati, dal Direttore Generale entro e non oltre 15 giorni dal ricevimento della relazione o degli atti riportanti la terna degli idonei.

Ai sensi dell'art. 15, comma 7 ter, del D.lgs n. 502/92, l'incarico di direttore di struttura complessa è soggetto a conferma al termine di un periodo di prova di sei mesi, prorogabili di altri sei, sulla base della valutazione di cui al comma 5 del medesimo art. 15 del D.lgs n. 502/92.

L'incarico avrà la durata quinquennale con facoltà di rinnovo per lo stesso periodo o per un periodo più breve.

Il trattamento economico è stabilito dal vigente C.C.N.L. dell'area della dirigenza medica e veterinaria.

Nel caso di dimissioni o recesso da parte del Dirigente incaricato nei due anni successivi alla data di conferimento dell'incarico, l'Azienda si riserva la facoltà di procedere al conferimento dell'incarico ad uno dei

due professionisti facenti parte della terna iniziale.
L'incarico di direttore medico implica il rapporto di lavoro esclusivo e a tempo pieno, ai sensi dell'art. 15 quinquies del D.lgs n. 502/92 e s.m.e i.

A seguito di nomina dell'idoneo, quale Direttore della Struttura Complessa per la quale la presente procedure e attivata, il Direttore Generale provvede alla stipula del contratto individuale di lavoro in cui saranno dettagliati:

1. denominazione e tipologia dell'incarico attribuito;
2. obiettivi generali da conseguire, relativamente all'organizzazione ed alla gestione dell'attività clinica;
3. opzione per il rapporto esclusivo;
4. periodo di prova e modalità d'espletamento dello stesso ai sensi dell'innovato art. 15, comma 7 ter, del D. L.vo n. 502/19092;
5. durata dell'incarico (data di inizio e di scadenza);
6. possibilità di rinnovo, previa verifica;
7. modalità di effettuazione delle verifiche;
8. valutazione e soggetti deputati alle stesse;
9. retribuzione di posizione connessa all'incarico (indicazione del quantum economico);
10. obbligo di frequenza al corso manageriale ex art. 15 del DPR. 484/97, una volta reso disponibile dal S.S.R. con la precisazione che la mancata partecipazione o il mancato superamento del primo corso utile, successivamente al conferimento dell'incarico, comporterà la decadenza dall'incarico stesso;
11. condizioni di decadenza e risoluzione del rapporto di lavoro e dell'incarico;
12. obbligo, pena la decadenza, dell'osservanza del codice di comportamento di cui al DPR. n. 62 del 2013 come integrato da questa ASL FG ai sensi dell'art. 1, comma 2 dello stesso;
13. dichiarazione da parte dell'incaricato della non sussistenza di motivi e cause di inconferibilità o incompatibilità precisando l'obbligo dello stesso, di presentazione annuale di tale dichiarazione ai sensi dell'art. 20, commi 1 e 2, del D. L.vo n. 39 del 2013.

Il rapporto di lavoro che il Dirigente incaricato andrà a contrarre con l'ASL FG, si reputa con carattere di esclusività precisando che, ai sensi del comma 3, art. 10 del Regolamento Regionale n. 24 del 3 dicembre 2013, sulla scorta del quale il presente provvedimento viene redatto, l'opzione per tale rapporto esclusivo non é modificabile per tutta la durata dell'incarico, sottoscrivendo, in tal senso specifica clausola all'interno del contratto individuale di lavoro.
L'incaricato che, senza giustificato motivo, non assumerà servizio nel termine stabilito dall'amministrazione sarà dichiarato decaduto dall'incarico.
E' in ogni modo condizione risolutiva del contratto in qualsiasi momento senza obbligo di preavviso, la presentazione di documenti falsi o viziati da invalidità non sanabile.

TRASPARENZA

Ai sensi di quanto previsto dall'art. 15 D.lgs n. 502/92 e s.m.i. e dal R.R. n. 24/2013, saranno pubblicati nel sito web dell'Azienda - Sezione Amministrazione Trasparente - Concorsi:
- Il profilo professionale del dirigente da incaricare;
- La data e il luogo del sorteggio dei componenti della commissione;
- La nomina della Commissione di valutazione;
- La relazione della Commissione in forma sintetica, prima della nomina;
- I curricula dei candidati presentatisi al colloquio;
- L'atto di attribuzione dell'incarico con le eventuali motivazioni della scelta del Direttore Generale qualora la nomina ricada su uno dei candidati che non hanno conseguito il miglior punteggio.

TRATTAMENTO DEI DATI PERSONALI

Ai sensi dell'art. 13, comma 1, del D. lgs 30/06/2003, n. 196, i dati personali forniti dai candidati saranno raccolti presso l'Azienda ASL FG - Area Gestione Personale - U.O. "Concorsi e Assunzioni", Via Michele Protano – 71121 FOGGIA per le finalità di gestione della selezione e saranno trattati presso una banca dati automatizzata anche successivamente all'eventuale instaurazione del rapporto di lavoro, per le finalità inerenti alla gestione del rapporto medesimo ivi compreso l'eventuale esercizio del diritto di accesso da parte degli aventi diritto. L'interessato gode dei diritti di cui al titolo II parte I del D.lgs 196/03.
Il trattamento dei dati personali forniti dai candidati sarà effettuato nel rispetto dei principi di cui all'art. 18, capo II del D.lgs 196/03.

NORME FINALI

Con la partecipazione al presente avviso è implicita da parte dei concorrenti l'accettazione, senza riserve, di tutte le disposizioni contenute nel bando stesso.
Per tutto quanto non contemplato dal presente bando, si rinvia alle disposizioni di legge nazionali, regionali e contrattuali, vigenti in materia di mobilità e di reclutamento a tempo indeterminato di personale.

Il presente avviso sarà pubblicato integralmente nel Bollettino Ufficiale della Regione Puglia, per estratto nella Gazzetta Ufficiale – 4ª serie speciale - e nel sito Internet Aziendale, fermo restando che **la data di presentazione delle istanze scade il trentesimo giorno successivo alla data di pubblicazione dell'avviso nella GU.**

L'ASL FG si riserva la facoltà di modificare, prorogare, sospendere, revocare il presente bando, in relazione a nuove disposizioni di legge, o per comprovate ragioni di pubblico interesse o sopravvenute esigenze organizzative aziendali, che saranno espressi tramite il sito aziendale www.aslfg.it, senza che i candidati possano sollevare eccezione o vantare diritti di sorta.
Trascorsi due anni dalla data di espletamento dell'avviso, verranno attivate le procedure di scarto della documentazione relativa alla presente selezione ad eccezione degli atti oggetto di contenzioso, che saranno comunque conservati fino all'esaurimento del contenzioso stesso. Prima della scadenza del termine di cui sopra, i candidati possono chiedere, con apposita domanda, la restituzione della documentazione prodotta.
Nel caso la restituzione venga effettuata a mezzo del servizio postale, le spese relative sono a carico degli interessati.
Con la partecipazione all'avviso è implicita da parte dei concorrenti l'accettazione senza riserve delle prescrizioni contenute nel presente bando e nella normativa legislativa e regolamentare attualmente in vigore, del trattamento normativo ed economico del rapporto di lavoro che sarà costituito con questa amministrazione, quali risultano disciplinati dai vigenti contratti collettivi nazionali.

IL DIRETTORE GENERALE
VITO PIAZZOLLA

REGIONE PUGLIA
AZIENDA SANITARIA LOCALE DELLA PROVINCIA DI FOGGIA

ALLEGATO A FAX SIMILE DI DOMANDA *(VERIFICARE QUANTO RICHIESTO NEL BANDO)*

AL DIRETTORE GENERALE
ASL FG

Il/La… sottoscritt…….. chiede di poter partecipare all'avviso pubblico per il conferimento di incarico quinquennale di Direttore medico della Struttura Complessa di "_____ _____", (specificare la disciplina a concorso).

Ai sensi degli articoli 46 e 47 del DPR n. 445/2000

DICHIARA

sotto la propria responsabilità, consapevole delle conseguenze civili e penali derivanti da dichiarazione falsa o mendace ,secondo quanto previsto dall'art. 76 del DPR n. 445/2000:

1. di aver preso visione del bando e di accettarne, con la presente domanda le clausole ivi contenute;
2. di essere nat….. a …… il ……..;
3. di essere residente in …… Via/Piazza ……;
4. di possedere la cittadinanza .....;
5. di essere in possesso del seguente titolo di studio ..... conseguito il ..... presso .....;
6. di possedere la specializzazione in …… conseguita il …… presso …… ……;
7. di aver conseguito presso il seguente Paese dell'Unione Europea ..... il titolo di studio .... in data ..... equiparato, ai sensi dell'art. 38 co. 3 del D.Lgs. 165/2001, con D.P.C.M. .....;
8. di aver ottenuto, ai sensi degli artt. 49 e 50 del DPR n. 394/99 e s.m. e i., il riconoscimento dell'equipollenza del titolo di studio …… e/o della specializzazione …… conseguito presso lo Stato …… con Decreto del Ministero della Salute n. …….. del …….. (nel caso di titoli accademici e di studio conseguiti all'estero);
9. di essere iscritto all'Ordine dei Medici della provincia di …… al n. ……;
10. di essere/non essere in possesso dell'attestato di formazione manageriale;
11. di essere in possesso della seguente anzianità di servizio:…… ……
12. di aver/non avere avuto sanzioni disciplinari definitive nell'ultimo biennio;
13. di trovarsi nella seguente posizione nei riguardi degli obblighi di leva _____;
14. di essere/non essere stato destituito o dispensato o licenziato dall'impiego presso una Pubblica Amministrazione;
15. di essere/non essere stato dichiarato decaduto dall'impiego presso una Pubblica Amministrazione per averlo conseguito mediante produzione di documenti falsi o viziati da invalidità non sanabili;

16. di eleggere il proprio domicilio agli effetti di ogni comunicazione relativa all'avviso al seguente indirizzo:

Via _____ c.a.p. _____
Telefono _____
Indirizzo PEC _____
Impegnandosi a comunicare tempestivamente ogni eventuale variazione successiva dello stesso indirizzo all'Area Direzione del Personale – U.O. Assunzioni e Concorsi e riconoscendo che l'Amministrazione non assume alcuna responsabilità in caso di irreperibilità del destinatario.

Il/la sottoscritto/a _____ dichiara, altresì, di essere a conoscenza che, in caso di dichiarazioni mendaci decadrà dai benefici conseguenti al provvedimento emanato sulla base di dichiarazioni non veritiere.

Il sottoscritto autorizza la ASL FG al trattamento dei dati personali contenuti nella domanda e nei documenti, ai sensi del Decreto Legislativo 30/06/2003 n. 196, per gli adempimenti connessi alla presente procedura concorsuale, ivi compreso l'eventuale esercizio del diritto di accesso agli atti da parte degli aventi diritto, nonchè anche successivamente all'instaurazione del rapporto, per le finalità inerenti la gestione del rapporto stesso.

Allega:

- CURRICULUM FORMATIVO E PROFESSIONALE in forma di autocertificazione ai sensi del DPR 445/2000
- DOCUMENTO D'IDENTITA'IN CORSO DI VALIDITA'
- …….

Data, ……. Firma

ASL FG

AVVISO PUBBLICO, PER TITOLI E COLLOQUIO, PER IL CONFERIMENTO DI INCARICO QUINQUENNALE DI DIRETTORE MEDICO DELLA DISCIPLINA DI CHIRURGIA GENERALE P.O. MANFREDONIA. RIAPERTURA TERMINI.

IL DIRETTORE GENERALE

In esecuzione della delibera n. 41 del 13 gennaio 2020

RENDE NOTO

Che è indetto avviso pubblico, per titoli e colloquio, per il conferimento di incarico quinquennale per la copertura di:

n. 1 posto di Direttore della unità operativa complessa di Direttore Medico della disciplina di Chirurgia Generale P.O. Manfredonia rapporto di lavoro: tempo indeterminato, pieno ed esclusivo.

Tale incarico verrà conferito ai sensi dell'art.15 del D. Lgs. n. 502/92 e s.m. e i., del D.P.R. n. 484/97 e del D.M. del 30/01/1998 e s.m. e i., nonché sulla scorta del D.L. n.158/2013 convertito con modificazioni in L. n. 189/2013, nonché sulla scorta del Regolamento – Regione Puglia - n. 24 del 3 dicembre 2013.

L'incarico avrà durata quinquennale con facoltà di rinnovo per lo stesso periodo o per un periodo più breve. Il trattamento economico è quello previsto dal vigente CCNL dell'Area Dirigenza Medica e Veterinaria.
Al presente avviso saranno, altresì, applicate:

- le disposizioni di cui decreto legislativo 11/04/2006 n. 198 che garantisce pari opportunità tra uomini e donne per l'accesso al lavoro;
- la disposizione di cui all'art. 20 della Legge 104/92 sulla richiesta di ausili e di eventuali tempi aggiuntivi per le prove concorsuali da parte dei candidati portatori di handicap;

Ai sensi e per effetti del D. L.vo n. 196/2003, l'Azienda è autorizzata al trattamento dei dati personali dei concorrenti, finalizzato agli adempimenti connessi alla presente procedura, ivi compreso l'eventuale esercizio del diritto di accesso da parte degli aventi diritto.

In attuazione del succitato Regolamento Regionale (n.24 del 3.12.2013) avente ad oggetto "*Criteri per il conferimento degli incarichi di direzione di struttura complessa per la dirigenza medico – sanitaria nelle aziende /enti del servizio sanitario regionale*", il presente avviso, oltre ad indicare i requisiti generali e specifici che debbono essere in possesso dei candidati, definisce il profilo del dirigente da incaricare con riferimento agli aspetti del governo clinico, alle caratteristiche organizzative, agli elementi tecnico-scientifici (**profilo oggettivo**) nonché alle competenze professionali e manageriali, alle conoscenze scientifiche ed alle attitudini necessarie per l'espletamento dell'incarico di direzione (**profilo soggettivo**).

FASI DELLA PROCEDURA

La presente procedura selettiva esperita secondo le normative sopra richiamate, si articola nel seguente modo:

1 - DEFINIZIONE DELLE CARATTERISTICHE PROFESSIONALI SOTTO IL PROFILO OGGETTIVO

CARATTERISTICHE DEL FABBISOGNO ORGANIZZATIVO E PROFESSIONALE CHE INDIVIDUANO LA STRUTTURA

COMPLESSA DI CHIRURGIA GENERALE P.O. MANFREDONIA
PROFILO OGGETTIVO – CARATTERISTICHE DELLA STRUTTURA

ORGANIZZAZIONE, RISORSE UMANE ED ATTIVITA'	S.C. CHIRURGIA GENERALE POSTI LETTO: 22 DIRIGENTI MEDICI: 6 COORD. INF. 0 INFERMIERI: 17 AUSILIARI: 2 ATTIVITA' DI RICOVERO (ANNO 2015) NUM. RICOVERI ORDINARI: 876 NUM. RICOVERI IN D.H.: 290 INDICE TOUR OVER: 3,91 INDICE ROTAZIONE POSTI LETTO: 43,8 DEGENZA MEDIA: 4,41 TASSO UTILIZZO P.L. :53,01 ATTIVITA'AMBULATORIALE: 1423 INTERNE ATTIVITA' AMBULATORIALE: 8219 ESTERNI
ATTIVITA' DA IMPLEMENTARE IN FUTURO/ OBIETTIVI DA RAGGIUNGERE	• IMPLEMENTAZIONE DAY SERVICE E PAC AMBULATORIALI COME DA NORMATIVA REGIONALE • CONTENIMENTO LISTE DI ATTESA ENTRO I VALORI PREVISTI DALLA NORMATIVA E DALLE DIRETTIVE NAZIONALI E REGIONALI • IMPLEMENTAZIONE DELLE "RACCOMANDAZIONI PER LA GESTIONE DEL RISCHIO CLINICO" DEL MINISTERO DELLA SALUTE • SVILUPPO DELLA RICERCA E DELL'INNOVAZIONE ORGANIZZATIVA E TECNOLOGICA • OBIETTIVI IN SEDE DI CONTRATTAZIONE DI BUDGET VOLUMI ED ESITI COME DA D.M. 70/2015

2 - DEFINIZIONE DELLE COMPETENZE PROFESSIONALI SOTTO IL PROFILO SOGGETTIVO
PROFILO SOGGETTIVO – COMPETENZE GENERALI

ASPETTI OPERATIVI, GESTIONALI ED ORGANIZZATIVI	• CAPACITA' PROFESSIONALI E CULTURALI ED ESPERIENZA NECESSARIA PER REALIZZARE GLI OBIETTIVI STRATEGICI ED OPERATIVI INDIVIDUATI DALLA DIREZIONE AZIENDALE CON PARTICOLARE RIFERIMENTO A QUELLI ASSISTENZIALI, GESTIONALI, ORGANIZZATIVI E DI SISTEMA • CAPACITA' NELLA GESTIONE DELLE RISORSE FINANZIARIE, STRUTTURALI, STRUMENTALI, ED UMANE • SAPER ORGANIZZARE IL LAVORO SECONDO LE INDICAZIONI AZIENDALI E CON GLI ISTITUTI CONTRATTUALI • PREDISPOSZIONE DI PROTOCOLLI BASATI SU LINEE GUIDA • SAPER PROMUOVERE UN CLIMA COLLABORATIVO

	CHE PERMETTA LA CRESCITA DELLE CONOSCENZE
APPLICAZIONE DELLE CONOSCENZE TECNICHE	• PROMOZIONE ED IMPLEMENTAZIONE DELLE TECNICHE CHIRURGICHE IN URGENZA • IMPLEMENTAZIONE DELLA CHIRURGIA MINI INVASIVA
INNOVAZIONE, RICERCA E GOVERNO CLINICO	• PROMOZIONE DI COMPORTAMENTI DI GESTIONE COERENTI ALLE LINEE GUIDA ACCREDITATE
RISCHIO CLINICO E PRIVACY	• PROMOZIONE DELLA MAPPATURA DEI RISCHI COLLEGATI ALLA ATTIVITA' SPECIFICA • PROMOZIONE E IMPLEMENTAZIONE DI BUONE PRATICHE PER LA GESTIONE DEL RISCHIO CLINICO PROMOZIONE DI GARANZIA DELLA PRIVACY

PROFILO SOGGETTIVO – COMPETENZE SPECIFICHE RICHIESTE PER RICOPRIRE LA FUNZIONE

CONOSCENZE METODICHE E TECNICHE	ESPERIENZA E PROFESSIONALITA' RELATIVA AGLI STANDARS DIAGNOSTICI E TERAPEUTICI IN PATOLOGIE DI INTERESSE CHIRURGICO PARTICOLARE IMPEGNO VIENE POSTA ALLE SERGUENTI PATOLOGIE: • PATOLOGIE ERNIARIA E DI PARETE, CON POSIZIONAMENTO DI PROTESI A RETE, ESEGUITA IN DAY SERVICE- DAY SURGERY • PATOLOGIA FLEBOLOGICA DA ESEGUIRSI IN TECNICA DI ANESTESIA LOCALE AMBULATORIALE • TECNICHE CHIRURGICHE MINI-INVASIVE E RICOSTRUTTIVE
UTILIZZO TECNOLOGIE	• CAPACITA' NELL'UTILIZZO DELLE ATTREZZATURE, DISPOSITIVI E MATERIALI DI CONSUMO
PERCORSI FORMATIVI	• ATTIVITA' FORMATIVA SPECIFICA IN MATERIA DI CHIRURGIA GENERALE
ESPERIENZE SPECIFICHE	• ESPERIENZE E COMPETENZA TECNICO/ PROFESSIONALE IN AMBITO CHIRURGICO CON PARTICOLARE RIGUARDO ALLE TECNICHE CHIRURGICHE MINI INVASIVE E RICOSTRUTTIVE

REQUISITI GENERALI DI AMMISSIONE

1. Cittadinanza italiana salve le equiparazioni stabilite dalle leggi vigenti o cittadinanza di uno dei Paesi dell'Unione Europea. I cittadini di uno dei Paesi dell'Unione Europea devono comunque essere in

possesso dei seguenti requisiti:

- godimento dei diritti civili e politici negli Stati d'appartenenza o di provenienza;
- possesso, fatta eccezione della titolarità della cittadinanza italiana, di tutti i requisiti previsti per i cittadini della Repubblica;

2. Idoneità fisica all'impiego. L'accertamento dell'idoneità fisica all'impiego e effettuato a cura dell'Azienda ASL prima dell'immissione in servizio; è richiesta l'incondizionata idoneità fisica alle mansioni specifiche;
3. Godimento dei diritti civili e politici: non possono accedere all'impiego coloro che siano stati esclusi dall'elettorato attivo, nonché coloro che siano stati dispensati dall'impiego presso una pubblica amministrazione per aver conseguito l'impiego stesso mediante la produzione di documenti falsi o viziati da invalidità insanabile. Ai sensi della legge n.127/97 non opera alcun limite d'età.
4. Non possono accedere agli impieghi coloro che sono stati interdetti dai pubblici uffici, coloro che sono stati esclusi dall'elettorato attivo, coloro che sono stati destituiti o dispensati i licenziati dall'impiego presso una P.A., coloro che sono stati dichiarati decaduti dall'impiego per aver conseguito l'impiego a seguito di produzione di documentazione falsa o viziata da invalidità non sanabile con dichiarazioni false e mendaci.
5. Il conferimento dell'incarico di durata quinquennale non comporta modificazione nella cessazione del rapporto di lavoro per il compimento del limite massimo di età stabilito dalla legislazione vigente.

REQUISITI SPECIFICI DI AMMISSIONE

1) Anzianità di servizio di 7 ANNI (**sette anni)**, di cui 5 (**cinque)** nella disciplina di Ortopedia e Traumatologia o disciplina equipollente e specializzazione nella disciplina a concorso o in una equipollente, ovvero anzianità di servizio di anni dieci nella disciplina o idoneità nazionale.
   L'anzianità di servizio richiesta deve essere maturata presso amministrazioni pubbliche, IRCCS, Istituti o Cliniche universitarie e per la valutazione dell'anzianità di servizio utile si fa riferimento a quanto previsto dall'art. 10 del D.P.R. 484/97. Ai fini dell'ammissibilità della domanda al conferimento d'incarico di Direttore di Struttura Complessa, nell'ambito del requisito dell'anzianità di servizio di sette anni richiesto ai medici in possesso di specializzazione richiesto ex art. 5, lett. b) del DPR. 484/97, è valutabile, come previsto dal D.M. 23 marzo 2000 n. 184, il servizio prestato in regime convenzionale a rapporto orario presso le strutture a diretta gestione delle aziende sanitarie e del Ministero della Sanità in base ad accordi nazionali. Tale servizio viene valutato rapportando l'impegno orario settimanale svolto a quello dei Dirigenti Medici dipendenti dalle AASSLL.
2) Iscrizione all'albo professionale dell'ordine dei medici attestata da certificato di data non anteriore a mesi sei rispetto alla data di scadenza del bando.
   L'iscrizione al corrispondente albo di uno dei paesi dell'Unione Europea consente la partecipazione all'Avviso, fermo restando l'obbligo dell'iscrizione all'albo in Italia prima dell'assunzione in servizio;
3) Curriculum ai sensi dell'art. 8, punto 3 del decreto del Presidente della Repubblica n. 484/97.

I contenuti del curriculum professionale, valutati ai fini dell'accertamento dell'idoneità dei candidati, concernono le attività professionali, di studio, direzionali-organizzative con riferimento:

a) Alla tipologia delle istituzioni in cui sono allocate le strutture presso le quali il candidato ha svolto la sua attività e alla tipologia delle prestazioni erogate dalle strutture medesime;
b) Alla posizione funzionale del candidato nelle strutture ed alle sue competenze con indicazione di eventuali specifici ambiti di autonomia professionale con funzioni direttive; alla tipologia qualitativa - quantitativa delle prestazioni effettuate dal candidato;
c) Ai soggiorni di studio o di addestramento professionale per attività attinenti alla disciplina in rilevanti strutture italiane o estere di durata non inferiore a mesi tre con esclusione dei tirocini obbligatori;
d) Alle attività didattiche presso corsi di studio per il conseguimento di diploma universitario, di laurea o di specializzazione ovvero preso scuole per la formazione di personale sanitario con indicazione delle ore

annue d'insegnamento;

e) Alla partecipazione a corsi, convegni e seminari anche effettuati all'estero nonché alle pregresse idoneità nazionali. I corsi d'aggiornamento devono riguardare corsi, seminari, convegni e congressi che abbiano in tutto o in parte finalità di formazione e di aggiornamento professionale.

Ai sensi del comma 4 del citato DPR n. 484/97, nella valutazione del curriculum è presa in considerazione, altresì, la produzione scientifica strettamente pertinente alla disciplina, pubblicata su riviste italiane o straniere, caratterizzata da criteri di filtro nell'accettazione dei lavori, nonché il suo impatto sulla comunità scientifica.

Ai sensi dell'art. 8, comma 5, del DPR n. 484/97 **i contenuti del CURRICULUM, esclusi quelli relativi alla tipologia qualitativa e quantitativa delle prestazione effettuate dal candidato ed escluse, altresì, le pubblicazioni**, possono essere autocertificati dal candidato stesso ai sensi delle vigenti norme in materia di autocertificazione.

4) Attestato di "Formazione manageriale".

Fino all'espletamento del primo corso di formazione manageriale l'incarico di struttura complessa viene attribuito senza l'attestato di formazione manageriale, fermo restando l'obbligo di conseguire l'attestato nel primo corso utile (art. 15, punto 2, del DPR. 484/97).

L'attestato di formazione manageriale di cui all'art. 5, comma 1, lettera d), del decreto del Presidente della Repubblica 10 dicembre 1997, n.484, come modificato dall'articolo 16-quinquies del D. Lvo n. 502/92 e s.m. e i. , deve essere conseguito dai dirigenti con incarico di direzione di struttura complessa entro un anno dall'inizio dell'incarico; il mancato superamento del primo corso, attivato dalla regione successivamente al conferimento dell'incarico, determina la decadenza dall'incarico stesso.

I predetti requisiti generali e specifici di ammissione devono essere posseduti alla data di scadenza del termine stabilito per la presentazione delle domande di partecipazione al presente avviso.

MODALITÀ E TERMINE DI PRESENTAZIONE DELLE DOMANDE

Le domande di partecipazione all'Avviso, redatte su carta semplice, indirizzate **AZIENDA SANITARIA LOCALE PROVINCIALE FOGGIA VIA MICHELE PROTANO.SN.C– 71121 FOGGIA**, **devono essere inoltrate, pena esclusione, entro il 30° giorno successivo a quello della data di pubblicazione del bando nella Gazzetta Ufficiale – 4ª serie speciale**, scegliendo **esclusivamente una delle seguenti modalità:**

- Consegna **a mano** presso l'Ufficio Protocollo Aziendale sito alla Via Michele Protano in Foggia.
- **Per posta a mezzo di raccomandata A.R.** La data di spedizione è comprovata dal timbro a data dell'Ufficio Postale accettante;
- **A mezzo posta certificata P.E.C. al seguente indirizzo: *areapersonalefoggia@mailcert.aslfg.it***

La validità dell'istanza è subordinata all'utilizzo da parte del candidato di una casella di posta elettronica certificata (PEC) **esclusivamente personale**, **pena esclusione**; non sarà pertanto ritenuta ammissibile la domanda inviata da casella di posta elettronica semplice/ordinaria. L'invio deve avvenire in **un'unica spedizione**, (non superiore a 20MB), devono essere utilizzati formati statici e non direttamente modificabili, **preferibilmente .pdf,** leggibili, e deve contenere i seguenti allegati:

- ***Domanda;***
- ***Elenco dei documenti;***
- ***Cartella compressa con tutta la documentazione;***
- ***Copia fotostatica di documento di riconoscimento in corso di validità.***

La validità della trasmissione e ricezione del messaggio di posta elettronica certificata è attestata, rispettivamente, dalla ricevuta di accettazione e dalla ricevuta di avvenuta consegna. La ricevuta di ritorno viene inviata automaticamente dal gestore PEC. Nel caso di invio dell'istanza tramite posta certificata, i documenti per i quali sia prevista, in ambito tradizionale la sottoscrizione, devono, a loro volta, essere sottoscritti dal candidato con la propria firma autografa o digitale.

E' esclusa ogni altra forma di presentazione o di trasmissione, pena la non ammissione.
Il termine per la presentazione della domanda, ove cada in giorno festivo, sarà prorogato di diritto al giorno seguente non festivo.
Non saranno prese in considerazione le domande che, pur spedite nei termini a mezzo raccomandata, non siano pervenute entro 30 (trenta) giorni dalla data di scadenza del termine fissato dal presente bando.
L'eventuale riserva di invio **successivo** di documenti o titoli è priva di effetti e i documenti o i titoli, inviati successivamente alla scadenza del termine, non saranno presi in considerazione.
L'Azienda non assume responsabilità per la dispersione di comunicazioni dipendenti da inesatte indicazioni del recapito da parte del concorrente, né per eventuali disguidi postali e/o derivanti dal mancato funzionamento della posta certificata o comunque imputabili a fatto di terzi a caso fortuito o forza maggiore che comportino il ritardo nella presentazione della domanda rispetto ai termini previsti nel presente bando.
Le istanze già pervenute o che perverranno **prima** della pubblicazione del presente bando sulla Gazzetta Ufficiale non saranno prese in considerazione e saranno archiviate senza alcuna comunicazione ulteriore agli interessati, in quanto il presente bando costituisce a tutti gli effetti notifica nei confronti degli interessati.
In caso di spedizione a mezzo servizi postali, i partecipanti dovranno, altresì, riportare sulla busta la seguente dicitura:

"*CONTIENE DOMANDA DI PARTECIPAZIONE AD AVVISO PUBBLICO PER IL CONFERIMENTO DI INCARICO DI DIRETTORE STRUTTURA COMPLESSA U.O. CHIRURGIA GENERALE P.O. MANFREDONIA.RIAPERTURA TERMINI*".

OPPURE

Qualora i candidati hanno già utilmente inviato la domanda di partecipazione entro i termini di scadenza e intendono integrare la documentazione:

"*CONTIENE DOMANDA DI PARTECIPAZIONE AD AVVISO PUBBLICO PER IL CONFERIMENTO DI INCARICO DI DIRETTORE STRUTTURA COMPLESSA U.O. CHIRURGIA GENERALE P.O. MANFREDONIA. INTEGRAZIONE DOCUMENTI PER RIAPERTURA TERMINI*"

Nella domanda di partecipazione all'Avviso Pubblico, datata e firmata, (allegato "A": fac-simile dello schema di domanda) gli aspiranti devono dichiarare il possesso dei seguenti requisiti generali e specifici, comprovando gli stessi in sostituzione delle normali certificazioni ai sensi degli artt. 46 e 47 del D.P.R. 445/2000 e dell'art. 15 della L. 12/11/2011 n. 183, a titolo meramente esemplificativo:

a) cognome, nome, data, luogo di nascita e residenza;
b) il possesso della cittadinanza italiana o equivalente o di uno dei paesi dell'unione europea ovvero requisiti sostitutivi di cui all'art. 38 D. Lgs. n. 165/01, e s.m.i.;
c) il comune di iscrizione nelle liste elettorali, ovvero i motivi della non iscrizione o della cancellazione dalle liste medesime;
d) il possesso del diploma di laurea con l'indicazione della data e della sede di conseguimento;
e) il possesso del relativo diploma di specializzazione con l'indicazione della disciplina nonché della data e della sede di conseguimento;
f) l'iscrizione all'Ordine Professionale con l'indicazione della relativa sede provinciale;
g) il possesso dei requisiti specifici di ammissione;
h) la dichiarazione di assenza di sanzioni disciplinari definitive nell'ultimo biennio;
i) le eventuali condanne penali riportate e le eventuali sentenze di condanna passate in giudicato e/o i procedimenti penali a carico dichiarandone espressamente, in caso negativo, l'assenza;
j) la posizione nei riguardi degli obblighi militari (per i soggetti nati entro il 31/12/1985);
k) i servizi prestati presso pubbliche amministrazioni e le eventuali cause di cessazione e/o risoluzione di precedenti rapporti di pubblico impiego;

l) dichiarazione di non essere stato destituito o dispensato o licenziato dall'impiego presso una pubblica amministrazione e di non essere stato dichiarato decaduto dall'impiego presso una pubblica amministrazione per averlo conseguito mediante produzione di documenti falsi o viziati da invalidità non sanabili, ovvero di essere cessato dal servizio presso una pubblica amministrazione per il seguente motivo _____. Tale dichiarazione deve essere resa anche se negativa, in tal caso il candidato deve dichiarare di non aver mai prestato servizio presso Pubbliche Amministrazioni;

m) dichiarazione di accettazione delle condizioni fissate dal bando;

n) consenso, ai sensi del D.lgs. n. 196/03, alla A.S.L. FG al trattamento dei dati personali forniti, finalizzato agli adempimenti connessi all'espletamento della procedura concorsuale, ivi compreso l'eventuale esercizio del diritto di accesso da parte degli aventi diritto;

o) il domicilio presso il quale, ad ogni effetto deve essere fatta ogni comunicazione relativa all'avviso, completo di n. di codice di avviamento postale, di n. telefonico (anche cellulare), di indirizzo di posta elettronica certificata. In caso di omessa indicazione sarà tenuta in considerazione la residenza dichiarata come dal punto a) che precede. L'aspirante é obbligato a comunicare per iscritto eventuali variazioni d'indirizzo;

p) la domanda deve essere datata e sottoscritta dal candidato.

I candidati portatori di handicap dovranno specificare l'ausilio necessario in relazione al proprio handicap nonché segnalare l'eventuale necessità di tempi aggiuntivi.

La omessa dichiarazione, non altrimenti rilevabile, resa mediante autocertificazione e/o, nei casi previsti, dichiarazione sostitutiva dell'atto di notorietà ai sensi del D.P.R. n.445/00 contestuale e/o allegata all'istanza di ammissione o documentazione del possesso di uno solo dei requisiti generali e specifici prescritti dal presente bando, determina l'esclusione dall'avviso.

Nell'indicazione dei servizi prestati nella posizione di ruolo presso AA.SS.LL., AA.OO. e/o strutture equiparate del S.S.N., deve essere attestato se ricorrono o meno le condizioni di cui all'ultimo comma dell'art. 46 del D.P.R. 20.12.1979, n. 761. Le dichiarazioni stesse dovranno, altresì, contenere tutte le indicazioni necessarie ad una corretta valutazione (ovvero, ad esempio, qualifica, periodo, eventuali cause di risoluzione, ove ricorrano).

DOCUMENTI DA ALLEGARE ALLA DOMANDA

Alla domanda i candidati devono allegare:

- Fotocopia del documento di identità in corso di validità, pena la non ammissione;
- Dichiarazione sostitutiva di atto di notorietà, ai sensi dell'art. 47 del DPR n. 445/2000 e dell'art. 15 della L. 12/11/2011 n. 183, relativa ai titoli di carriera, con precisa indicazione dei dati temporali (giorno / mese / anno) sia di inizio che di fine di ciascun periodo lavorativo, nonché relativi a tutti i titoli che ritengano opportuno presentare agli effetti della valutazione di merito;
- Curriculum formativo e professionale, datato e firmato, dal quale si evinca l'ulteriore capacità professionale e di studio possedute dagli interessati, come meglio specificato di seguito;
- Eventuali pubblicazioni;
- Un elenco, in carta semplice, ed in triplice copia dei documenti e dei titoli presentati, datato e firmato.

La documentazione di cui sopra, ivi compreso il curriculum formativo e professionale, deve essere prodotta con dichiarazione sostitutiva di certificazione ovvero con dichiarazione sostitutiva dell'atto di notorietà, sottoscritte dal candidato e formulate nei casi e con le modalità previste dagli artt. 46 e 47 del D.P.R. 445/2000 e dall'art. 15 della L. n. 183/2011, in caso contrario non sarà soggetta a valutazione.

Le pubblicazioni devono essere edite a stampa ed allegate alla domanda, o in originale o in fotocopia autenticata dal candidato, ai sensi dell'art. 19 del D.P.R. 445/2000, purché il medesimo attesti, mediante dichiarazione sostitutiva dell'atto di notorietà, corredata da fotocopia semplice di un proprio documento di

identità personale, che le copie dei lavori specificatamente richiamati nell'autocertificazione sono conformi agli originali. Qualora le pubblicazioni siano solo elencate e **non** allegate, o sia indicato il sito web da cui scaricarle senza allegarle, non si procederà alla loro valutazione.
Non saranno presi in considerazione documenti, titoli o pubblicazioni che perverranno a questa Amministrazione dopo il termine ultimo per la presentazione della domanda di partecipazione all'avviso in argomento.

AUTOCERTIFICAZIONE

Si precisa che il candidato, ai sensi del D.P.R. n.445/2000 e della L. 12/11/2011, n.183, art.15, può presentare in carta semplice e senza autentica di firma:

a) "***dichiarazione sostitutiva di certificazione***": nei casi tassativamente indicati nell'art. 46 del D.P.R. n. 445/2000 (ad esempio: dati anagrafici, residenza, cittadinanza, godimento dei diritti civili e politici, stato di famiglia, iscrizione all'albo/ordine professionale, possesso del titolo di studio, di specializzazione, di abilitazione, di formazione, di aggiornamento e di qualificazione tecnica, concessione di benefici previsti da leggi speciali, adempimento degli obblighi militari, ivi compresi quelli attestati dal foglio matricolare dello stato di servizio, di non aver riportato condanne penali e di non essere destinatario di provvedimenti che riguardano l'applicazione di misure di prevenzione, di decisioni civili e di provvedimenti amministrativi iscritti nel casellario giudiziale ai sensi della vigente normativa, di non aver subito condanne penali);
b) "***dichiarazione sostitutiva dell'atto di notorietà***" ai sensi dell'art. 47 del D.P.R. 445/2000: per tutti gli stati, fatti e qualità personali non compresi nell'elenco di cui al citato art. 46 del D.P.R.445/2000 (ad esempio: borse di studio, attività di servizio, incarichi libero-professionali, attività di docenza, etc.);
c) "***dichiarazione sostitutiva dell'atto di notorietà***" ai sensi dell'art. 19 del DPR n. 445/2000: al fine di dichiarare la conformità all'originale della copia di un atto o di un documento conservato o rilasciato da una pubblica amministrazione, la copia di una pubblicazione ovvero la copia di un titolo di studio o di servizio.

La "dichiarazione sostitutiva dell'atto di notorietà" deve essere corredata da fotocopia semplice di un documento di identità personale, come previsto dall'art.38 del D.P.R. 445/2000.

In ogni caso, la dichiarazione resa dal candidato - in quanto sostitutiva a tutti gli effetti della certificazione - deve contenere tutti gli elementi necessari alla valutazione del titolo che il candidato intende produrre; l'omissione anche di un solo elemento comporta la non valutazione del titolo autocertificato o autodichiarato.
La dichiarazione deve contenere, a titolo meramente esemplificativo:

A - Titoli di carriera

- L'esatta denominazione dell'Ente (se trattasi di enti diversi dal SSN deve essere precisato se l'ente è pubblico, privato, privato accreditato o convenzionato con il SSN);
- La natura giuridica del rapporto di lavoro (di ruolo, incaricato, supplente, part-time, etc., se vi è rapporto di dipendenza, convenzione, contratto di collaborazione coordinata e continuativa, contratto libero professionale, contratto di natura privata, etc., nonché la durata oraria settimanale e l'esatta riduzione oraria nel caso di part-time);
- L'esatta decorrenza del rapporto di lavoro (giorno, mese, anno di inizio e di cessazione);
- La qualifica rivestita e la disciplina in cui il servizio è reso;
- Le eventuali interruzioni del rapporto di lavoro (aspettativa senza assegni, sospensione cautelare, etc.).

Nella documentazione relativa ai servizi svolti, documentati mediante dichiarazione sostitutiva di atto di notorietà ai sensi dell'art. 47 D.P.R. n. 445/2000 deve essere attestato:

- La posizione nei riguardi degli obblighi militari di leva e/o servizio civile deve necessariamente indicare i seguenti elementi:
  - ✓ l'esatta decorrenza e durata del servizio militare e/o civile (giorno, mese, anno di inizio e di cessazione del servizio militare stesso);
  - ✓ il ruolo ricoperto e lo stato di servizio svolto (ufficiale medico, infermiere, aiutante di sanità, marconista etc.) eventualmente riconducibile alla qualifica a selezione.

Non sarà attribuito il relativo punteggio qualora le suindicate precisazioni siano omesse e/o incomplete.

B – Titoli accademici e di studio

L'indicazione del titolo di studio di accesso alla procedura con l'esatta denominazione dell'Università o Istituto dove è stato conseguito, la data di conseguimento, la durata legale del relativo corso di studi;

- Gli altri titoli accademici e di studio devono contenere le stesse indicazioni sopra riportate;
- La certificazione o l'autocertificazione relativa alla specializzazione, deve contenere l'indicazione della disciplina, la durata del corso di studio e la specificazione se la specializzazione è stata conseguita ai sensi dei Decreti Legislativi n. 257/91 o n.368/99 e s. m. ed i., ai fini della loro corretta valutazione come per legge. Qualora la dichiarazione non contenga tale specificazione non si potrà procedere all'assegnazione del relativo punteggio;

C – Pubblicazioni e titoli scientifici

- Devono essere sempre allegati in originale o in copia mediante dichiarazione sostitutiva di atto notorio, ai sensi dell'art.19 del D.P.R. 445/2000.

D – Curriculum formativo e professionale

Curriculum, redatto in carta semplice, datato e firmato e autocertificato nei modi di legge, da cui risultino le attività professionali, di studio, direzionali-organizzative, così come prescritto dall'art. 8, comma 3, del DPR 10/12/97 n. 484, che saranno valutate secondo le disposizioni di cui all'art. 15, comma 7, bis, lett. d), del D. Lgs n. 502/92. Il contenuto del curriculum dovrà far riferimenti in particolare:

a. Alla tipologia delle istituzioni in cui sono allocate le strutture presso le quali il candidato ha svolto la sua attività e alla tipologia delle prestazioni erogate dalle strutture medesime;
b. Alla posizione funzionale del candidato nelle strutture presso le quali il candidato ha svolto la sua attività ed alle sue competenze con indicazione di eventuali specifici ambiti di autonomia professionale con finzioni di direzione, ruoli di responsabilità rivestiti, lo scenario organizzato in cui ha operato il dirigente ed i particolari risultati ottenuti nelle esperienze professionali precedenti;
c. Alla tipologia qualitativa e quantitativa delle prestazioni effettuate dal candidato anche con riguardo all'attività/casistica trattata nei precedenti incarichi, misurabile in termini di volume e complessità.
   Le casistiche devono essere riferite al decennio precedente alla data di pubblicazione dell'avviso per estratto nella Gazzetta Ufficiale e devono essere certificate dal Direttore Sanitario sulla base delle attestazioni del Direttore del competente dipartimento o unità operativa di appartenenza;
d. Ai soggiorni di studio o di addestramento professionale per attività attinenti alla disciplina in rilevanti strutture italiane o estere di durata non inferiore a tre mesi con esclusione dei tirocini obbligatori;
e. Alla attività didattica presso corsi di studio per il conseguimento di diploma universitario, di laurea o di specializzazione ovvero presso scuole per la formazione di personale sanitario con indicazione delle ore annue di insegnamento;
f. Alla partecipazione a corsi, congressi, convegni e seminari, anche effettuati all'estero, in qualità di docente o di relatore;
g. Alla produzione scientifica strettamente pertinente alla disciplina, pubblicata su riviste italiane o straniere. Il candidato dovrà allegare al curriculum, le pubblicazioni ritenute più significative, che devono essere

edite a stampa e devono essere prodotte in originale o in copia autenticata ai sensi di legge, ovvero in semplice copia fotostatica tratta dagli originali pubblicati con dichiarazione sostitutiva di atto di notorietà che ne attesti la conformità all'originale. Di tali lavori scientifici deve essere prodotto elenco dettagliato, con numerazione progressiva in relazione al corrispondente documento e con indicazione della relativa forma originale o autenticata;

h. Alla continuità e alla rilevanza dell'attività pubblicistica e di ricerca svolta nel corso dei precedenti incarichi.

Inoltre, ai fini di una corretta valutazione del curriculum:

- per i corsi di aggiornamento professionale va indicato: 1) il titolo dell'evento; 2) l'organizzazione dell'evento; 3) la sede e la durata; 4) se, a fine corso, c'è stata la verifica; 5) se relatore all'evento; 6) se trattasi di E.C.M. e il relativo numero;
- per gli incarichi di docenza va indicato: 1) l'ente presso il quale è stata effettuata la docenza, se Istituto Scolastico o altro Ente o se Istituto Universitario; 2) la durata dell'incarico: data inizio e fine incarico e il n. di ore d'insegnamento e se trattasi di anno scolastico o anno accademico; 3) disciplina della docenza;
- per i corsi di perfezionamento, i master va indicato: 1) l'esatta denominazione del corso o master; 2) l'Ente presso il quale è stato conseguito; 3) la durata, l'attestazione finale e la disciplina; 4) se Master di I o II livello e i relativi C.F.U. conseguiti;
- per le borse di studio e il dottorato di ricerca va indicato: 1) l'Ente presso il quale si è tenuto/a, la durata e la disciplina.

Per i corsi di perfezionamenti, i master, i dottorati e le borse di studio il punteggio sarà attribuito solo a titolo conseguito.

I contenuti del curriculum, esclusi quelli relativi alla sola casistica di cui al punto c) e quelli di cui al punto g), devono essere autocertificati dal candidato stesso mediante dichiarazioni sostitutive di cui agli artt. 46 e 47 del DPR 445/2000 e successive modifiche ed integrazioni. Il curriculum qualora non reso sotto forma di dichiarazione sostitutiva di certificazione e/o atto di notorietà, o non formalmente documentato, ha unicamente uno scopo informativo e, pertanto, non produce attribuzione di alcun punteggio.

Le dichiarazioni sostitutive dovranno essere chiare e complete in ogni particolare utile per una corretta valutazione di quanto dichiarato nelle stesse. In caso contrario, saranno ritenute "non valutabili".

I titoli redatti in lingua straniera devono essere corredati da una traduzione in lingua italiana certificata, conforme al testo straniero, redatta dalla competente rappresentanza diplomatica o consolare, ovvero da un traduttore ufficiale.

Le dichiarazioni sostitutive di certificazioni e/o di atto di notorietà, perché possano essere prese in considerazione devono risultare da atto formale distinto dalla domanda, secondo gli allegati schemi semplificativi ed accompagnate dalla fotocopia di una documento di riconoscimento in corso di validità.

L'Amministrazione è tenuta ad effettuare idonei controlli sulla veridicità del contenuto delle dichiarazioni sostitutive ricevute e si precisa che, oltre la decadenza dai benefici eventualmente conseguiti dall'interessato, sulla base di dichiarazione non veritiera, sono applicabili le sanzioni penali previste per le ipotesi di falsità in atti e dichiarazioni mendaci, ai sensi della L. n.183/2011.

ESCLUSIONE DALL'AVVISO

Costituiscono motivo di esclusione:

- Il mancato possesso di uno o più requisiti sia generali che specifici richiesti per l'ammissione;
- La mancata sottoscrizione della domanda;
- La mancata fotocopia del documento di identità in corso di validità;
- La presentazione di autocertificazioni relative al possesso dei requisiti, generali e specifici, di ammissione

all'avviso, rese in termini difformi da quanto disposto dalla normativa vigente in materia, da cui non si evince il possesso dei requisiti medesimi;

- L'inoltro della domanda di partecipazione all'avviso oltre il termine di scadenza del bando;
- La omessa dichiarazione non altrimenti rilevabile, resa mediante autocertificazione ai sensi del D.P.R. n.445/00, contestuale e/o allegata all'istanza di ammissione, del possesso di uno solo dei requisiti generali e specifici di ammissione prescritti dal presente bando;
- Titolarità di rapporto di impiego a tempo indeterminato con questa A.S.L. nella medesima posizione funzionale e disciplina oggetto dell'avviso.

NOMINA COMMISSIONE E MODALITA' DI SELEZIONE

Il Direttore Generale, dopo la scadenza del bando di concorso, nomina la commissione di valutazione secondo le procedure previste dall'art. 15 del D.Lgs. n. 502/1992 e s.m.i. La Commissione riceve dall'azienda il profilo del dirigente da incaricare.

L'accertamento del possesso dei requisiti specifici è effettuata dalla Commissione preposta all'espletamento della selezione.

Ai sensi dell'art. 15, comma 7 bis, punto b, del D. L.vo n. 502/1992 la Commissione effettua la valutazione e accerta l'idoneità dei candidati tramite l'analisi comparativa dei curricula, dei titoli professionali posseduti, avuto anche riguardo alle necessarie competenze organizzative gestionali, dei volumi di attività svolta, dell'aderenza del profilo ricercato e degli esiti del colloquio.

La Commissione sulla base dei profili oggettivi, soggettivi generali e soggettivi specifici, valuta i contenuti del curriculum e gli esiti del colloquio ed attribuisce a ciascun candidato un punteggio basato su di una scala di misurazione, di seguito specificata.

Gli ambiti di valutazione sono articolati, principalmente, in due macro-aree:

a. Curriculum B. ***Colloquio***

La valutazione dovrà essere orientata alla verifica dell'aderenza del profilo del candidato a quello predelineato dalla azienda.

La Commissione, per la valutazione delle macro-aree, ha a disposizione complessivamente 80 punti, 50 dei quali relativi al curriculum e 30 al colloquio.

La valutazione del curriculum precede il colloquio.

In caso di parità di voto nelle deliberazioni della Commissione prevale il voto del Presidente.

Sulla base della valutazione complessiva, la Commissione presenta al Direttore Generale una terna di candidati idonei formata sulla base dei migliori punteggi attribuiti ed ottenuti dai candidati stessi. Inoltre la Commissione deve redigere una relazione in forma sintetica da trasmettere al Direttore Generale che deve essere pubblicata, sul sito internet aziendale, prima della nomina del vincitore.

VALUTAZIONE DEL CURRICULUM

Gli elementi contenuti nel curriculum devono essere valutati dalla Commissione in correlazione con il grado di attinenza alle esigenze aziendali descritte nel presente bando ed essere volti ad accertare:

a) La tipologia delle istituzioni in cui sono allocate le strutture presso le quali il candidato ha svolto la sua attività e la tipologia delle prestazioni erogate dalla struttura medesima **(massimo punti 5)**;
b) La posizione funzionale del candidato nelle strutture presso le quali ha svolto la sua attività e le sue competenze con indicazione di specifici ambiti di autonomia professionale con funzioni di direzione, ruoli di responsabilità rivestiti, lo scenario organizzativo in cui ha operato il dirigente ed, in particolare, i risultati ottenuti nelle esperienze professionali precedenti **(massimo punti 15)**;
c) la tipologia qualitativa e quantitativa delle prestazioni effettuate dal candidato anche con riguardo all'attività/casistica trattata nei precedenti incarichi, misurabile in termini di volume e complessità.
   Le casistiche prodotte dal candidato devono essere riferite al decennio precedente alla data di

pubblicazione dell'estratto del presente bando sulla Gazzetta Ufficiale e devono essere certificate dal Direttore Sanitario sulla base delle attestazioni del Direttore del competente dipartimento o un Unità Operativa d'appartenenza **(massimo punti 12)**;

d) I soggiorni di studio o di addestramento professionale per attività attinenti alla disciplina in rilevanti strutture italiane o estere di durata non inferiore a tre mesi con esclusione dei tirocini obbligatori **(massimo punti 2)**;
e) L'attività didattica presso corsi di studio per il conseguimento di diploma universitario, di laurea o specializzazione ovvero presso scuole di formazione di personale sanitario **(massimo punti 5)**;
f) La partecipazione a corsi, congressi, convegni e seminari, anche effettuati all'estero, in qualità di docente o relatore **(massimo punti 3)**;
g) La produzione scientifica, valutata in relazione all'attinenza alla disciplina ed in relazione alla pubblicazione su riviste nazionali ed internazionali, caratterizzate da criteri di filtro nell'accettazione dei lavori, nonché al suo impatto sulla comunità scientifica **(massimo punti 5);**
h) La continuità e la rilevanza dell'attività pubblicistica e di ricerca svolta nel corso dei precedenti incarichi **(massimo punti 3).**

PROVA COLLOQUIO

Prima dell'espletamento della prova colloquio, la Commissione, con il supporto del Direttore Sanitario, illustra nel dettaglio, i contenuti oggettivi soggettivi della posizione da conferire, affinché i candidati possano esporre interventi mirati ed innovativi volti al miglioramento della struttura, sia dal punto di vista clinico che da quello organizzativo.

Il colloquio è diretto alla valutazione delle capacità professionali, nella disciplina specifica messa a concorso, con riferimento anche alle esperienze professionali documentate, nonché all'accertamento delle capacita gestionali, organizzative e di direzione con riferimento alle caratteristiche dell'incarico da ricoprire, rispondenti alle caratteristiche professionali determinate dall'Azienda.

La Commissione dovrà tenere conto della chiarezza espositiva, della correttezza delle risposte, dell'uso di linguaggio scientifico appropriato, delle capacità di collegamento con altre patologie o discipline o specialità, per la miglior risoluzione dei quesiti dal punto di vista dell'efficacia e della economicità degli interventi.

Il colloquio è diretto, altresì, a testare la visione e l'originalità delle proposte sull'organizzazione della Struttura Complessa, nonché l'attitudine all'innovazione ai fini del miglioramento dell'organizzazione e della soddisfazione degli stakeholders della struttura stessa.

Il superamento della prova colloquio è subordinata al raggiungimento di una valutazione di sufficienza espressa in termini numerici di almeno **21/30**.

La data e la sede in cui si svolgerà la prova colloquio, saranno comunicate ai candidati, a cura della Commissione, con lettera raccomandata A.R. non meno di 15 giorni prima dell'espletamento dello stesso.

Il colloquio si svolgerà in un'aula aperta al pubblico, ferma restando la possibilità di non far assistere alle operazioni gli altri candidati qualora la prova colloquio venga effettuata con modalità uniformi, somministrando ai candidati le medesime domande.

I candidati convocati per il colloquio dovranno presentarsi muniti di un documento di identità valido a norma di legge. La mancata presentazione al colloquio equivale a rinuncia.

Sì fa riserva, qualora i candidati selezionati siano meno di tre di ripetere la procedura di selezione.

CONFERIMENTO D'INCARICO

La Commissione, entro novanta (90) giorni dal termine di scadenza per la presentazione delle domande, sulla base dell'analisi comparativa dei curricula, dei titoli professionali posseduti, avuto anche riguardo alle necessarie competenze organizzative e gestionali, dei volumi dell'attività svolta, dell'aderenza al profilo ricercato e degli esiti del colloquio, presenta al Direttore Generale una terna di candidati idonei formata sulla base dei migliori punteggi attribuiti.

Il Direttore Generale individua il candidato idoneo da nominare nell'ambito della terna predisposta dalla commissione; ove intenda nominare uno dei due candidati che non hanno conseguito il miglior punteggio, deve motivare analiticamente la scelta. Le motivazioni saranno pubblicate sul sito internet aziendale.
Il profilo professionale del dirigente da incaricare, i curricula dei candidati e la relazione della commissione, comprensiva delle valutazioni analitiche dei curricula e dei colloqui, sono pubblicati sul sito internet aziendale prima della nomina.
Sono, altresì, pubblicate sul medesimo sito le motivazione della scelta del Direttore Generale della nomina di uno dei due candidati che non hanno conseguito il miglior punteggio nell'ambito della terna predisposta dalla Commissione.
Gli adempimenti di cui ai punti precedenti relativi alla nomina devono essere espletati, dal Direttore Generale entro e non oltre 15 giorni dalla ricevimento della relazione o degli atti riportanti la terna degli idonei.
Ai sensi dell'art. 15, comma 7 ter, del D.lgs n. 502/92, l'incarico di direttore di struttura complessa è soggetto a conferma al termine di un periodo di prova di sei mesi, prorogabili di altri sei, sulla base della valutazione di cui al comma 5 del medesimo art. 15 del D.lgs n. 502/92.
L'incarico avrà la durata quinquennale con facoltà di rinnovo per lo stesso periodo o per un periodo più breve.
Il trattamento economico è stabilito dal vigente C.C.N.L. dell'area della dirigenza medica e veterinaria.
Nel caso di dimissioni o recesso da parte del Dirigente incaricato nei due anni successivi alla data di conferimento dell'incarico, l'Azienda si riserva la facoltà di procedere al conferimento dell'incarico ad uno dei due professionisti facenti parte della terna iniziale.
L'incarico di direttore medico implica il rapporto di lavoro esclusivo e a tempo pieno, ai sensi dell'art. 15 quinquies del D.lgs n. 502/92 e s.m.e i.
A seguito di nomina dell'idoneo, quale Direttore della Struttura Complessa per la quale la presente procedure e attivata, il Direttore Generale provvede alla stipula del contratto individuale di lavoro in cui saranno dettagliati:

1. denominazione e tipologia dell'incarico attribuito;
2. obiettivi generali da conseguire, relativamente all'organizzazione ed alla gestione dell'attività clinica;
3. opzione per il rapporto esclusivo;
4. periodo di prova e modalità d'espletamento dello stesso ai sensi dell'innovato art. 15, comma 7 ter, del D. L.vo n. 502/19092;
5. durata dell'incarico (data di inizio e di scadenza);
6. possibilità di rinnovo, previa verifica;
7. modalità di effettuazione delle verifiche;
8. valutazione e soggetti deputati alle stesse;
9. retribuzione di posizione connessa all'incarico (indicazione del quantum economico);
10. obbligo di frequenza al corso manageriale ex art. 15 del DPR. 484/97, una volta reso disponibile dal S.S.R. con la precisazione che la mancata partecipazione o il mancato superamento del primo corso utile, successivamente al conferimento dell'incarico, comporterà la decadenza dall'incarico stesso;
11. condizioni di decadenza e risoluzione del rapporto di lavoro e dell'incarico;
12. obbligo, pena la decadenza, dell'osservanza del codice di comportamento di cui al DPR. n. 62 del 2013 come integrato da questa ASL FG ai sensi dell'art. 1, comma 2 dello stesso;
13. dichiarazione da parte dell'incaricato della non sussistenza di motivi e cause di inconferibilità o incompatibilità precisando l'obbligo dello stesso, di presentazione annuale di tale dichiarazione ai sensi dell'art. 20, commi 1 e 2, del D. L.vo n. 39 del 2013.

Il rapporto di lavoro che il Dirigente incaricato andrà a contrarre con l'ASL FG, si reputa con carattere di esclusività precisando che, ai sensi del comma 3, art. 10 del Regolamento Regionale n. 24 del 3 dicembre 2013, sulla scorta del quale il presente provvedimento viene redatto, l'opzione per tale rapporto esclusivo non è modificabile per tutta la durata dell'incarico, sottoscrivendo, in tal senso specifica clausola all'interno del contratto individuale di lavoro.
L'incaricato che, senza giustificato motivo, non assumerà servizio nel termine stabilito dall'amministrazione sarà dichiarato decaduto dall'incarico.

E' in ogni modo condizione risolutiva del contratto in qualsiasi momento senza obbligo di preavviso, la presentazione di documenti falsi o viziati da invalidità non sanabile.

TRASPARENZA

Ai sensi di quanto previsto dall'art. 15 D.lgs n. 502/92 e s.m.i. e dal R.R. n. 24/2013, saranno pubblicati nel sito web dell'Azienda - Sezione Amministrazione Trasparente - Concorsi:

- Il profilo professionale del dirigente da incaricare;
- La data e il luogo del sorteggio dei componenti della commissione;
- La nomina della Commissione di valutazione;
- La relazione della Commissione in forma sintetica, prima della nomina;
- I curricula dei candidati presentatisi al colloquio;
- L'atto di attribuzione dell'incarico con le eventuali motivazioni della scelta del Direttore Generale qualora la nomina ricada su uno dei candidati che non hanno conseguito il miglior punteggio.

TRATTAMENTO DEI DATI PERSONALI

Ai sensi dell'art. 13, comma 1, del D. lgs 30/06/2003, n. 196, i dati personali forniti dai candidati saranno raccolti presso l'Azienda ASL FG - Area Gestione Personale - U.O. "Concorsi e Assunzioni ",via Michele Protano snc– 71121 FOGGIA per le finalità di gestione della selezione e saranno trattati presso una banca dati automatizzata anche successivamente all'eventuale instaurazione del rapporto di lavoro, per le finalità inerenti alla gestione del rapporto medesimo ivi compreso l'eventuale esercizio del diritto di accesso da parte degli aventi diritto. L'interessato gode dei diritti di cui al titolo II parte I del D.lgs 196/03.
Il trattamento dei dati personali forniti dai candidati sarà effettuato nel rispetto dei principi di cui all'art. 18, capo II del D.lgs 196/03.

NORME FINALI

Con la partecipazione al presente avviso è implicita da parte dei concorrenti l'accettazione, senza riserve, di tutte le disposizioni contenute nel bando stesso.
Per tutto quanto non contemplato dal presente bando, si rinvia alle disposizioni di legge nazionali, regionali e contrattuali, vigenti in materia di mobilità e di reclutamento a tempo indeterminato di personale.

Il presente avviso sarà pubblicato integralmente nel Bollettino Ufficiale della Regione Puglia, per estratto nella Gazzetta Ufficiale – 4ª serie speciale - e nel sito Internet Aziendale, fermo restando che **la data di presentazione delle istanze scade il trentesimo giorno successivo alla data di pubblicazione dell'avviso nella GU.**
L'ASL FG si riserva la facoltà di modificare, prorogare, sospendere, revocare il presente bando, in relazione a nuove disposizioni di legge, o per comprovate ragioni di pubblico interesse o sopravvenute esigenze organizzative aziendali, che saranno espressi tramite il sito aziendale www.aslfg.it, senza che i candidati possano sollevare eccezione o vantare diritti di sorta.
Trascorsi due anni dalla data di espletamento dell'avviso, verranno attivate le procedure di scarto della documentazione relativa alla presente selezione ad eccezione degli atti oggetto di contenzioso, che saranno comunque conservati fino all'esaurimento del contenzioso stesso. Prima della scadenza del termine di cui sopra, i candidati possono chiedere, con apposita domanda, la restituzione della documentazione prodotta.
Nel caso la restituzione venga effettuata a mezzo del servizio postale, le spese relative sono a carico degli interessati.
Con la partecipazione all'avviso è implicita da parte dei concorrenti l'accettazione senza riserve delle prescrizioni contenute nel presente bando e nella normativa legislativa e regolamentare attualmente

in vigore, del trattamento normativo ed economico del rapporto di lavoro che sarà costituito con questa amministrazione, quali risultano disciplinati dai vigenti contratti collettivi nazionali.

IL DIRETTORE GENERALE
VITO PIAZZOLLA

REGIONE PUGLIA

AZIENDA SANITARIA LOCALE DELLA PROVINCIA DI FOGGIA

ALLEGATO A FAX SIMILE DI DOMANDA *(VERIFICARE QUANTO RICHIESTO NEL BANDO)*

AL DIRETTORE GENERALE
ASL FG

Il/La… sottoscritt…….. chiede di poter partecipare all'avviso pubblico per il conferimento di incarico quinquennale di Direttore medico della Struttura Complessa di "_____ _____", (specificare la disciplina a concorso).

Ai sensi degli articoli 46 e 47 del DPR n. 445/2000

DICHIARA

sotto la propria responsabilità, consapevole delle conseguenze civili e penali derivanti da dichiarazione falsa o mendace, secondo quanto previsto dall'art. 76 del DPR n. 445/2000:

1. di aver preso visione del bando e di accettarne, con la presente domanda le clausole ivi contenute;
2. di essere nat….. a …… il ……..;
3. di essere residente in …… Via/Piazza ……;
4. di possedere la cittadinanza .....;
5. di essere in possesso del seguente titolo di studio ..... conseguito il ..... presso .....;
6. di possedere la specializzazione in …… conseguita il …… presso …… ……;
7. di aver conseguito presso il seguente Paese dell'Unione Europea ..... il titolo di studio .... in data ..... equiparato, ai sensi dell'art. 38 co. 3 del D.Lgs. 165/2001, con D.P.C.M. .....;
8. di aver ottenuto, ai sensi degli artt. 49 e 50 del DPR n. 394/99 e s.m. e i., il riconoscimento dell'equipollenza del titolo di studio ……. e/o della specializzazione …… conseguito presso lo Stato …… con Decreto del Ministero della Salute n. …….. del …….. (nel caso di titoli accademici e di studio conseguiti all'estero);
9. di essere iscritto all'Ordine dei Medici della provincia di …… al n. ……;
10. di essere/non essere in possesso dell'attestato di formazione manageriale;
11. di essere in possesso della seguente anzianità di servizio:…… ……
12. di aver/non avere avuto sanzioni disciplinari definitive nell'ultimo biennio;
13. di trovarsi nella seguente posizione nei riguardi degli obblighi di leva _____;
14. di essere/non essere stato destituito o dispensato o licenziato dall'impiego presso una Pubblica Amministrazione;
15. di essere/non essere stato dichiarato decaduto dall'impiego presso una Pubblica Amministrazione per averlo conseguito mediante produzione di documenti falsi o viziati da invalidità non sanabili;

16. di eleggere il proprio domicilio agli effetti di ogni comunicazione relativa all'avviso al seguente indirizzo:

Via _____ c.a.p. _____
Telefono _____
Indirizzo PEC _____
Impegnandosi a comunicare tempestivamente ogni eventuale variazione successiva dello stesso indirizzo all'Area Direzione del Personale – U.O. Assunzioni e Concorsi e riconoscendo che l'Amministrazione non assume alcuna responsabilità in caso di irreperibilità del destinatario.

Il/la sottoscritto/a _____ dichiara, altresì, di essere a conoscenza che, in caso di dichiarazioni mendaci decadrà dai benefici conseguenti al provvedimento emanato sulla base di dichiarazioni non veritiere.

Il sottoscritto autorizza la ASL FG al trattamento dei dati personali contenuti nella domanda e nei documenti, ai sensi del Decreto Legislativo 30/06/2003 n. 196, per gli adempimenti connessi alla presente procedura concorsuale, ivi compreso l'eventuale esercizio del diritto di accesso agli atti da parte degli aventi diritto, nonchè anche successivamente all'instaurazione del rapporto, per le finalità inerenti la gestione del rapporto stesso.

Allega:

- CURRICULUM FORMATIVO E PROFESSIONALE in forma di autocertificazione ai sensi del DPR 445/2000
- DOCUMENTO D'IDENTITA'IN CORSO DI VALIDITA'
- …….

Data, ……. Firma

ASL FG

AVVISO PUBBLICO, PER TITOLI E COLLOQUIO, PER IL CONFERIMENTO DI INCARICO QUINQUENNALE DI DIRETTORE MEDICO DELLA DISCIPLINA DI CHIRURGIA GENERALE P.O. SAN SEVERO. RIAPERTURA TERMINI.

IL DIRETTORE GENERALE

In esecuzione della delibera n. 41 del 13 gennaio 2020

RENDE NOTO

Che è indetto avviso pubblico, per titoli e colloquio, per il conferimento di incarico quinquennale per la copertura di:

n. 1 posto di Direttore della unità operativa complessa di Direttore Medico della disciplina di Chirurgia Generale P.O. S. Severo rapporto di lavoro: tempo indeterminato, pieno ed esclusivo.

Tale incarico verrà conferito ai sensi dell'art.15 del D. Lgs. n. 502/92 e s.m. e i., del D.P.R. n. 484/97 e del D.M. del 30/01/1998 e s.m. e i., nonché sulla scorta del D.L. n.158/2013 convertito con modificazioni in L. n. 189/2013, nonché sulla scorta del Regolamento – Regione Puglia - n. 24 del 3 dicembre 2013.

L'incarico avrà durata quinquennale con facoltà di rinnovo per lo stesso periodo o per un periodo più breve. Il trattamento economico è quello previsto dal vigente CCNL dell'Area Dirigenza Medica e Veterinaria.
Al presente avviso saranno, altresì, applicate:

- le disposizioni di cui decreto legislativo 11/04/2006 n. 198 che garantisce pari opportunità tra uomini e donne per l'accesso al lavoro;
- la disposizione di cui all'art. 20 della Legge 104/92 sulla richiesta di ausili e di eventuali tempi aggiuntivi per le prove concorsuali da parte dei candidati portatori di handicap;

Ai sensi e per effetti del D. L.vo n. 196/2003, l'Azienda è autorizzata al trattamento dei dati personali dei concorrenti, finalizzato agli adempimenti connessi alla presente procedura, ivi compreso l'eventuale esercizio del diritto di accesso da parte degli aventi diritto.

In attuazione del succitato Regolamento Regionale (n.24 del 3.12.2013) avente ad oggetto "*Criteri per il conferimento degli incarichi di direzione di struttura complessa per la dirigenza medico – sanitaria nelle aziende /enti del servizio sanitario regionale*", il presente avviso, oltre ad indicare i requisiti generali e specifici che debbono essere in possesso dei candidati, definisce il profilo del dirigente da incaricare con riferimento agli aspetti del governo clinico, alle caratteristiche organizzative, agli elementi tecnico-scientifici (**profilo oggettivo**) nonché alle competenze professionali e manageriali, alle conoscenze scientifiche ed alle attitudini necessarie per l'espletamento dell'incarico di direzione (**profilo soggettivo**).

FASI DELLA PROCEDURA

La presente procedura selettiva esperita secondo le normative sopra richiamate, si articola nel seguente modo:

A. 1 - DEFINIZIONE DELLE CARATTERISTICHE PROFESSIONALI SOTTO IL PROFILO OGGETTIVO

CARATTERISTICHE DEL FABBISOGNO ORGANIZZATIVO E PROFESSIONALE CHE INDIVIDUANO LA STRUTTURA

COMPLESSA DI CHIRURGIA GENERALE P.O. S. SEVERO

PROFILO OGGETTIVO – CARATTERISTICHE DELLA STRUTTURA

ORGANIZZAZIONE, RISORSE UMANE ED ATTIVITA'	S.C. CHIRURGIA GENERALE POSTI LETTO: 22 DIRIGENTI MEDICI: 12 COORD. INF. 1 INFERM. : 18 AUSILIARI: 8 ATTIVITA' DI RICOVERO (ANNO 2015) NUM. RICOVERI ORDINARI: 1075 NUM. RICOVERI IN D.H. : 664 INDICE TOUR OVER : 2,73 INDICE ROTAZIONE POSTI LETTO: 48,86 DEGENZA MEDIA: 4,74 TASSO UTILIZZO P.L. :63,47 ATTIVITA'AMBULATORIALE: 1567 INTERNE ATTIVITA' AMBULATORIALE : 593 ESTERNE
ATTIVITA' DA IMPLEMENTARE IN FUTURO/ OBIETTIVI DA RAGGIUNGERE	• IMPLEMENTAZIONE DAY SERVICE E PAC AMBULATORIALI COME DA NORMATIVA REGIONALE • CONTENIMENTO LISTE DI ATTESA ENTRO I VALORI PREVISTI DALLA NORMATIVA E DALLE DIRETTIVE NAZIONALI E REGIONALI • IMPLEMENTAZIONE DELLE "RACCOMANDAZIONI PER LA GESTIONE DEL RISCHIO CLINICO" DEL MINISTERO DELLA SALUTE • SVILUPPO DELLA RICERCA E DELL'INNOVAZIONE ORGANIZZATIVA E TECNOLOGICA • OBIETTIVI IN SEDE DI CONTRATTAZIONE DI BUDGET VOLUMI ED ESITI COME DA D.M. 70/2015 IMPLEMENTAZIONE DELLA PATOLOGIA CHIRURGICA BENIGNA E MALIGNA DELL'APPARATO DIGERENTE

A. 2 - DEFINIZIONE DELLE COMPETENZE PROFESSIONALI SOTTO IL PROFILO SOGGETTIVO

PROFILO SOGGETTIVO – COMPETENZE GENERALI

ASPETTI OPERATIVI, GESTIONALI ED ORGANIZZATIVI	• CAPACITA' PROFESSIONALE E CULTURALE ED ESPERIENZA NECESSARIA PER REALIZZARE GLI OBIETTIVI STRATEGICI ED OPERATIVI INDIVIDUATI DALLA DIREZIONE AZIENDALE CON PARTICOLARE

	RIFERIMENTO A QUELLI ASSISTENZIALI, GESTIONALI, ORGANIZZATIVI E DI SISTEMA • GESTIONE DELLE RISORSE FINANZIARIE, STRUTTURALI, STRUMENTALI, ED UMANE • ORGANIZZAZIONE DEL LAVORO SECONDO LE INDICAZIONI AZIENDALI E CON GLI ISTITUTI CONTRATTUALI • PREDISPOSZIONE DI PROTOCOLLI BASATI SU LINEE GUIDA • PROMUOZIONE DI UN CLIMA COLLABORATIVO CHE PERMETTA LA CRESCITA DELLE CONOSCENZE
APPLICAZIONE DELLE CONOSCENZE TECNICHE	• PROMOZIONE ED IMPLEMENTAZIONE DELLE TECNICHE CHIRURGICHE CON VIDEOLAPAROSCOPIO
INNOVAZIONE, RICERCA E GOVERNO CLINICO	• PROMOZIONE DI LINEE DI COMPORTAMENTI DI GESTIONE COERENTI ALLE LINEE GUIDA ACCREDITATE
RISCHIO CLINICO E PRIVACY	• PROMOZIONE DELLA MAPPATURA DEI RISCHI COLLEGATI ALL' ATTIVITA' SPECIFICA • PROMOZIONE E IMPLEMENTAZIONE DI BUONE PRATICHE PER LA GESTIONE DEL RISCHIO CLINICO

PROFILO SOGGETTIVO – COMPETENZE SPECIFICHE RICHIESTE PER RICOPRIRE LA FUNZIONE

CONOSCENZE METODICHE E TECNICHE	ESPERIENZA E PROFESSIONALITA' RELATIVA AGLI STANDARS DIAGNOSTICI E TERAPEUTICI IN PATOLOGIE DI INTERESSE CHIRURGICO PARTICOLARE IMPEGNO VIENE POSTA ALLE SERGUENTI PATOLOGIE: • PATOLOGIA BENIGNA E MALIGNA DELL'APPARATO DIGERENTE (STOMACO, ILEO, COLON-RETTO, ANCHE CON TECNICHE LAPAROSCOPICHE) • PATOLOGIA DELLA COLECISTI E DELLE VIE BILIARI (CON TECNICA LAPAROSCOPICA) • PATOLOGIE ERNIARIA E DI PARETE, CON POSIZIONAMENTO DI PROTESI A RETE, ESEGUITA IN SAY SERVICE – DAY SURGERY

UTILIZZO TECNOLOGIE	• CON PARTICOLARE RIGUARDO AL VIDEOLAPAROSCOPIO • CONOSCENZA DELLE ATTREZZATURE, DISPOSITIVI
PERCORSI FORMATIVI	• ATTIVITA' FORMATIVA SPECIFICA IN MATERIA DI CHIRURGIA GENERALE
ESPERIENZE SPECIFICHE	• ESPERIENZE E COMPETENZA TECNICO/ PROFESSIONALE IN AMBITO CHIRURGICO CON PARTICOLARE RIGUARDO ALLE TECNICHE CHIRURGICHE IN VIDEOLAPAROSCOPIA AVANZATA

REQUISITI GENERALI DI AMMISSIONE

A. cittadinanza italiana salve le equiparazioni stabilite dalle leggi vigenti o cittadinanza di uno dei Paesi dell'Unione Europea. I cittadini di uno dei Paesi dell'Unione Europea devono comunque essere in possesso dei seguenti requisiti:
   - godimento dei diritti civili e politici negli Stati d'appartenenza o di provenienza;
   - possesso, fatta eccezione della titolarità della cittadinanza italiana, di tutti i requisiti previsti per i cittadini della Repubblica;

B. idoneità fisica all'impiego. L'accertamento dell'idoneità fisica all'impiego e effettuato a cura dell'Azienda ASL prima dell'immissione in servizio; è richiesta l'incondizionata idoneità fisica alle mansioni specifiche;

C. godimento dei diritti civili e politici: non possono accedere all'impiego coloro che siano stati esclusi dall'elettorato attivo, nonché coloro che siano stati dispensati dall'impiego presso una pubblica amministrazione per aver conseguito l'impiego stesso mediante la produzione di documenti falsi o viziati da invalidità insanabile. Ai sensi della legge n.127/97 non opera alcun limite d'età.

D. Non possono accedere agli impieghi coloro che sono stati interdetti dai pubblici uffici, coloro che sono stati esclusi dall'elettorato attivo, coloro che sono stati destituiti o dispensati i licenziati dall'impiego presso una P.A., coloro che sono stati dichiarati decaduti dall'impiego per aver conseguito l'impiego a seguito di produzione di documentazione falsa o viziata da invalidità non sanabile con dichiarazioni false e mendaci.

E. Il conferimento dell'incarico di durata quinquennale non comporta modificazione nella cessazione del rapporto di lavoro per il compimento del limite massimo di età stabilito dalla legislazione vigente.

REQUISITI SPECIFICI DI AMMISSIONE

1) Anzianità di servizio di sette anni, di cui cinque nella disciplina di Chirurgia Generale o disciplina equipollente e specializzazione nella disciplina a concorso o in una equipollente, ovvero anzianità di servizio di anni dieci nella disciplina o idoneità nazionale.
   L'anzianità di servizio richiesta deve essere maturata presso amministrazioni pubbliche, IRCCS, Istituti o Cliniche universitarie e per la valutazione dell'anzianità di servizio utile si fa riferimento a quanto previsto dall'art. 10 del D.P.R. 484/97. Ai fini dell'ammissibilità della domanda al conferimento d'incarico di Direttore di Struttura Complessa, nell'ambito del requisito dell'anzianità di servizio di sette anni richiesto ai medici in possesso di specializzazione richiesto ex art. 5, lett. b) del DPR. 484/97, è valutabile, come previsto dal D.M. 23 marzo 2000 n. 184, il servizio prestato in regime convenzionale a rapporto orario presso le strutture a diretta gestione delle aziende sanitarie e del Ministero della Sanità in base ad accordi nazionali. Tale servizio viene valutato rapportando l'impegno orario settimanale svolto a quello dei Dirigenti Medici dipendenti dalle AASSLL.

2) Iscrizione all'albo professionale dell'ordine dei medici attestata da certificato di data non anteriore a mesi sei rispetto alla data di scadenza del bando.
   L'iscrizione al corrispondente albo di uno dei paesi dell'Unione Europea consente la partecipazione all'Avviso, fermo restando l'obbligo dell'iscrizione all'albo in Italia prima dell'assunzione in servizio;
3) Curriculum ai sensi dell'art. 8, punto 3 del decreto del Presidente della Repubblica n. 484/97.

I contenuti del curriculum professionale, valutati ai fini dell'accertamento dell'idoneità dei candidati, concernono le attività professionali, di studio, direzionali-organizzative con riferimento:

a) alla tipologia delle istituzioni in cui sono allocate le strutture presso le quali il candidato ha svolto la sua attività e alla tipologia delle prestazioni erogate dalle strutture medesime;
b) alla posizione funzionale del candidato nelle strutture ed alle sue competenze con indicazione di eventuali specifici ambiti di autonomia professionale con funzioni direttive; alla tipologia qualitativa - quantitativa delle prestazioni effettuate dal candidato;
c) ai soggiorni di studio o di addestramento professionale per attività attinenti alla disciplina in rilevanti strutture italiane o estere di durata non inferiore a mesi tre con esclusione dei tirocini obbligatori;
d) alle attività didattiche presso corsi di studio per il conseguimento di diploma universitario, di laurea o di specializzazione ovvero preso scuole per la formazione di personale sanitario con indicazione delle ore annue d'insegnamento;
e) alla partecipazione a corsi, convegni e seminari anche effettuati all'estero nonché alle pregresse idoneità nazionali. I corsi d'aggiornamento devono riguardare corsi, seminari, convegni e congressi che abbiano in tutto o in parte finalità di formazione e di aggiornamento professionale.

Ai sensi del comma 4 del citato DPR n. 484/97, nella valutazione del curriculum è presa in considerazione, altresì, la produzione scientifica strettamente pertinente alla disciplina, pubblicata su riviste italiane o straniere, caratterizzata da criteri di filtro nell'accettazione dei lavori, nonché il suo impatto sulla comunità scientifica.
Ai sensi dell'art. 8, comma 5, del DPR n. 484/97 **i contenuti del CURRICULUM, esclusi quelli relativi alla tipologia qualitativa e quantitativa delle prestazione effettuate dal candidato ed escluse, altresì, le pubblicazioni**, possono essere autocertificati dal candidato stesso ai sensi delle vigenti norme in materia di autocertificazione.

4) Attestato di "Formazione manageriale".
   Fino all'espletamento del primo corso di formazione manageriale l'incarico di struttura complessa viene attribuito senza l'attestato di formazione manageriale, fermo restando l'obbligo di conseguire l'attestato nel primo corso utile (art. 15, punto 2, del DPR. 484/97).
   L'attestato di formazione manageriale di cui all'art. 5, comma 1, lettera d), del decreto del Presidente della Repubblica 10 dicembre 1997, n.484, come modificato dall'articolo 16-quinquies del D. Lvo n. 502/92 e s.m. e i. , deve essere conseguito dai dirigenti con incarico di direzione di struttura complessa entro un anno dall'inizio dell'incarico; il mancato superamento del primo corso, attivato dalla regione successivamente al conferimento dell'incarico, determina la decadenza dall'incarico stesso.

I predetti requisiti generali e specifici di ammissione devono essere posseduti alla data di scadenza del termine stabilito per la presentazione delle domande di partecipazione al presente avviso.

Modalità e termine di presentazione delle domande

Le domande di partecipazione all'Avviso, redatte su carta semplice, indirizzate **AZIENDA SANITARIA LOCALE PROVINCIALE FOGGIA VIA MICHELE PROTANO.SN.C– 71121 FOGGIA**, **devono essere inoltrate, pena esclusione, entro il 30° giorno successivo a quello della data di pubblicazione del bando nella Gazzetta Ufficiale – 4ª serie speciale**, scegliendo **esclusivamente una delle seguenti modalità:**

- Consegna **a mano** presso l'Ufficio Protocollo Aziendale sito alla Via Michele Protano in Foggia.
- **Per posta a mezzo di raccomandata A.R.** La data di spedizione è comprovata dal timbro a data dell'Ufficio Postale accettante;
- **A mezzo posta certificata P.E.C. al seguente indirizzo: *areapersonalefoggia@mailcert.aslfg.it***

La validità dell'istanza è subordinata all'utilizzo da parte del candidato di una casella di posta elettronica certificata (PEC) **esclusivamente personale**, **pena esclusione**; non sarà pertanto ritenuta ammissibile la domanda inviata da casella di posta elettronica semplice/ordinaria. L'invio deve avvenire in **un'unica spedizione**, (non superiore a 20MB), devono essere utilizzati formati statici e non direttamente modificabili, **preferibilmente .pdf,** leggibili, e deve contenere i seguenti allegati:

- ***Domanda;***
- ***Elenco dei documenti;***
- ***Cartella compressa con tutta la documentazione;***
- ***Copia fotostatica di documento di riconoscimento in corso di validità.***

La validità della trasmissione e ricezione del messaggio di posta elettronica certificata è attestata, rispettivamente, dalla ricevuta di accettazione e dalla ricevuta di avvenuta consegna. La ricevuta di ritorno viene inviata automaticamente dal gestore PEC. Nel caso di invio dell'istanza tramite posta certificata, i documenti per i quali sia prevista, in ambito tradizionale la sottoscrizione, devono, a loro volta, essere sottoscritti dal candidato con la propria firma autografa o digitale.

E' esclusa ogni altra forma di presentazione o di trasmissione, pena la non ammissione.

Il termine per la presentazione della domanda, ove cada in giorno festivo, sarà prorogato di diritto al giorno seguente non festivo.

Non saranno prese in considerazione le domande che, pur spedite nei termini a mezzo raccomandata, non siano pervenute entro 30 (trenta) giorni dalla data di scadenza del termine fissato dal presente bando. L'eventuale riserva di invio successivo di documenti o titoli è priva di effetti e i documenti o i titoli, inviati successivamente alla scadenza del termine, non saranno presi in considerazione.

L'Azienda non assume responsabilità per la dispersione di comunicazioni dipendenti da inesatte indicazioni del recapito da parte del concorrente, né per eventuali disguidi postali e/o derivanti dal mancato funzionamento della posta certificata o comunque imputabili a fatto di terzi a caso fortuito o forza maggiore che comportino il ritardo nella presentazione della domanda rispetto ai termini previsti nel presente bando.

Le istanze già pervenute o che perverranno prima della pubblicazione del presente bando sulla Gazzetta Ufficiale non saranno prese in considerazione e saranno archiviate senza alcuna comunicazione ulteriore agli interessati, in quanto il presente bando costituisce a tutti gli effetti notifica nei confronti degli interessati.

In caso di spedizione a mezzo servizi postali, i partecipanti dovranno, altresì, riportare sulla busta la seguente dicitura:

"*CONTIENE DOMANDA DI PARTECIPAZIONE AD AVVISO PUBBLICO PER IL CONFERIMENTO DI INCARICO DI DIRETTORE STRUTTURA COMPLESSA U.O. ORTOPEDIA E TRAUMATOLOGIA DI MANFREDONIA.RIAPERTURA TERMINI*".

OPPURE

Qualora i candidati hanno già utilmente inviato la domanda di partecipazione entro i termini di scadenza e intendono integrare la documentazione:

"*CONTIENE DOMANDA DI PARTECIPAZIONE AD AVVISO PUBBLICO PER IL CONFERIMENTO DI INCARICO DI DIRETTORE STRUTTURA COMPLESSA U.O. ORTOPEDIA E TRAUMATOLOGIA DI MANFREDONIA. INTEGRAZIONE DOCUMENTI PER RIAPERTURA TERMINI*"

Nella domanda di partecipazione all'Avviso Pubblico, datata e firmata, (allegato "A": fac-simile dello schema di

domanda) gli aspiranti devono dichiarare il possesso dei seguenti requisiti generali e specifici, comprovando gli stessi in sostituzione delle normali certificazioni ai sensi degli artt. 46 e 47 del D.P.R. 445/2000 e dell'art. 15 della L. 12/11/2011 n. 183, a titolo meramente esemplificativo:

a) cognome, nome, data, luogo di nascita e residenza;
b) il possesso della cittadinanza italiana o equivalente o di uno dei paesi dell'unione europea ovvero requisiti sostitutivi di cui all'art. 38 D. Lgs. n. 165/01, e s.m.i.;
c) il comune di iscrizione nelle liste elettorali, ovvero i motivi della non iscrizione o della cancellazione dalle liste medesime;
d) il possesso del diploma di laurea con l'indicazione della data e della sede di conseguimento;
e) il possesso del relativo diploma di specializzazione con l'indicazione della disciplina nonché della data e della sede di conseguimento;
f) l'iscrizione all'Ordine Professionale con l'indicazione della relativa sede provinciale;
g) il possesso dei requisiti specifici di ammissione;
h) la dichiarazione di assenza di sanzioni disciplinari definitive nell'ultimo biennio;
i) le eventuali condanne penali riportate e le eventuali sentenze di condanna passate in giudicato e/o i procedimenti penali a carico dichiarandone espressamente, in caso negativo, l'assenza;
j) la posizione nei riguardi degli obblighi militari (per i soggetti nati entro il 31/12/1985);
k) i servizi prestati presso pubbliche amministrazioni e le eventuali cause di cessazione e/o risoluzione di precedenti rapporti di pubblico impiego;
l) dichiarazione di non essere stato destituito o dispensato o licenziato dall'impiego presso una pubblica amministrazione e di non essere stato dichiarato decaduto dall'impiego presso una pubblica amministrazione per averlo conseguito mediante produzione di documenti falsi o viziati da invalidità non sanabili, ovvero di essere cessato dal servizio presso una pubblica amministrazione per il seguente motivo _____. Tale dichiarazione deve essere resa anche se negativa, in tal caso il candidato deve dichiarare di non aver mai prestato servizio presso Pubbliche Amministrazioni;
m) dichiarazione di accettazione delle condizioni fissate dal bando;
n) consenso, ai sensi del D.lgs. n. 196/03, alla A.S.L. FG al trattamento dei dati personali forniti, finalizzato agli adempimenti connessi all'espletamento della procedura concorsuale, ivi compreso l'eventuale esercizio del diritto di accesso da parte degli aventi diritto;
o) il domicilio presso il quale, ad ogni effetto deve essere fatta ogni comunicazione relativa all'avviso, completo di n. di codice di avviamento postale, di n. telefonico (anche cellulare), di indirizzo di posta elettronica certificata. In caso di omessa indicazione sarà tenuta in considerazione la residenza dichiarata come dal punto a) che precede. L'aspirante é obbligato a comunicare per iscritto eventuali variazioni d'indirizzo;
p) la domanda deve essere datata e sottoscritta dal candidato.

I candidati portatori di handicap dovranno specificare l'ausilio necessario in relazione al proprio handicap nonché segnalare l'eventuale necessità di tempi aggiuntivi.

La omessa dichiarazione, non altrimenti rilevabile, resa mediante autocertificazione e/o, nei casi previsti, dichiarazione sostitutiva dell'atto di notorietà ai sensi del D.P.R. n.445/00 contestuale e/o allegata all'istanza di ammissione o documentazione del possesso di uno solo dei requisiti generali e specifici prescritti dal presente bando, determina l'esclusione dall'avviso.
Nell'indicazione dei servizi prestati nella posizione di ruolo presso AA.SS.LL., AA.OO. e/o strutture equiparate del S.S.N., deve essere attestato se ricorrono o meno le condizioni di cui all'ultimo comma dell'art. 46 del D.P.R. 20.12.1979, n. 761. Le dichiarazioni stesse dovranno, altresì, contenere tutte le indicazioni necessarie ad una corretta valutazione (ovvero, ad esempio, qualifica, periodo, eventuali cause di risoluzione, ove ricorrano).

Documenti da allegare alla domanda

Alla domanda i candidati devono allegare:

- fotocopia del documento di identità in corso di validità, pena la non ammissione;
- dichiarazione sostitutiva di atto di notorietà, ai sensi dell'art. 47 del DPR n. 445/2000 e dell'art. 15 della L. 12/11/2011 n. 183, relativa ai titoli di carriera, con precisa indicazione dei dati temporali (giorno / mese / anno) sia di inizio che di fine di ciascun periodo lavorativo, nonché relativi a tutti i titoli che ritengano opportuno presentare agli effetti della valutazione di merito;
- curriculum formativo e professionale, datato e firmato, dal quale si evinca l'ulteriore capacità professionale e di studio possedute dagli interessati, come meglio specificato di seguito;
- eventuali pubblicazioni;
- un elenco, in carta semplice, ed in triplice copia dei documenti e dei titoli presentati, datato e firmato;

La documentazione di cui sopra, ivi compreso il curriculum formativo e professionale, deve essere prodotta con dichiarazione sostitutiva di certificazione ovvero con dichiarazione sostitutiva dell'atto di notorietà, sottoscritte dal candidato e formulate nei casi e con le modalità previste dagli artt. 46 e 47 del D.P.R. 445/2000 e dall'art. 15 della L. n. 183/2011, in caso contrario non sarà soggetta a valutazione.

Le pubblicazioni devono essere edite a stampa ed allegate alla domanda, o in originale o in fotocopia autenticata dal candidato, ai sensi dell'art. 19 del D.P.R. 445/2000, purché il medesimo attesti, mediante dichiarazione sostitutiva dell'atto di notorietà, corredata da fotocopia semplice di un proprio documento di identità personale, che le copie dei lavori specificatamente richiamati nell'autocertificazione sono conformi agli originali. Qualora le pubblicazioni siano solo elencate e non allegate, o sia indicato il sito web da cui scaricarle senza allegarle, non si procederà alla loro valutazione.

Non saranno presi in considerazione documenti, titoli o pubblicazioni che perverranno a questa Amministrazione dopo il termine ultimo per la presentazione della domanda di partecipazione all'avviso in argomento.

Autocertificazione

Si precisa che il candidato, ai sensi del D.P.R. n.445/2000 e della L. 12/11/2011, n.183, art.15, può presentare in carta semplice e senza autentica di firma:

a) "dichiarazione sostitutiva di certificazione": nei casi tassativamente indicati nell'art. 46 del D.P.R. n. 445/2000 (ad esempio: dati anagrafici, residenza, cittadinanza, godimento dei diritti civili e politici, stato di famiglia, iscrizione all'albo/ordine professionale, possesso del titolo di studio, di specializzazione, di abilitazione, di formazione, di aggiornamento e di qualificazione tecnica, concessione di benefici previsti da leggi speciali, adempimento degli obblighi militari, ivi compresi quelli attestati dal foglio matricolare dello stato di servizio, di non aver riportato condanne penali e di non essere destinatario di provvedimenti che riguardano l'applicazione di misure di prevenzione, di decisioni civili e di provvedimenti amministrativi iscritti nel casellario giudiziale ai sensi della vigente normativa, di non aver subito condanne penali);
b) "dichiarazione sostitutiva dell'atto di notorietà" ai sensi dell'art. 47 del D.P.R. 445/2000: per tutti gli stati, fatti e qualità personali non compresi nell'elenco di cui al citato art. 46 del D.P.R.445/2000 (ad esempio: borse di studio, attività di servizio, incarichi libero-professionali, attività di docenza, etc.);
c) "dichiarazione sostitutiva dell'atto di notorietà" ai sensi dell'art. 19 del DPR n. 445/2000: al fine di dichiarare la conformità all'originale della copia di un atto o di un documento conservato o rilasciato da una pubblica amministrazione, la copia di una pubblicazione ovvero la copia di un titolo di studio o di servizio.

La "dichiarazione sostitutiva dell'atto di notorietà" deve essere corredata da fotocopia semplice di un documento di identità personale, come previsto dall'art.38 del D.P.R. 445/2000.

In ogni caso, la dichiarazione resa dal candidato - in quanto sostitutiva a tutti gli effetti della certificazione - deve contenere tutti gli elementi necessari alla valutazione del titolo che il candidato intende produrre; l'omissione anche di un solo elemento comporta la non valutazione del titolo autocertificato o autodichiarato. La dichiarazione deve contenere, a titolo meramente esemplificativo:

A - Titoli di carriera:

- l'esatta denominazione dell'Ente (se trattasi di enti diversi dal SSN deve essere precisato se l'ente è pubblico, privato, privato accreditato o convenzionato con il SSN);
- la natura giuridica del rapporto di lavoro (di ruolo, incaricato, supplente, part-time, etc., se vi è rapporto di dipendenza, convenzione, contratto di collaborazione coordinata e continuativa, contratto libero professionale, contratto di natura privata, etc., nonché la durata oraria settimanale e l'esatta riduzione oraria nel caso di part-time);
- l'esatta decorrenza del rapporto di lavoro (giorno, mese, anno di inizio e di cessazione);
- la qualifica rivestita e la disciplina in cui il servizio è reso;
- le eventuali interruzioni del rapporto di lavoro (aspettativa senza assegni, sospensione cautelare, etc.).

Nella documentazione relativa ai servizi svolti, documentati mediante dichiarazione sostitutiva di atto di notorietà ai sensi dell'art. 47 D.P.R. n. 445/2000 deve essere attestato:

- la posizione nei riguardi degli obblighi militari di leva e/o servizio civile deve necessariamente indicare i seguenti elementi:
  - ✓ l'esatta decorrenza e durata del servizio militare e/o civile (giorno, mese, anno di inizio e di cessazione del servizio militare stesso);
  - ✓ il ruolo ricoperto e lo stato di servizio svolto (ufficiale medico, infermiere, aiutante di sanità, marconista etc.) eventualmente riconducibile alla qualifica a selezione.

Non sarà attribuito il relativo punteggio qualora le suindicate precisazioni siano omesse e/o incomplete.

B – Titoli accademici e di studio

L'indicazione del titolo di studio di accesso alla procedura con l'esatta denominazione dell'Università o Istituto dove è stato conseguito, la data di conseguimento, la durata legale del relativo corso di studi;

- gli altri titoli accademici e di studio devono contenere le stesse indicazioni sopra riportate;
- la certificazione o l'autocertificazione relativa alla specializzazione, deve contenere l'indicazione della disciplina, la durata del corso di studio e la specificazione se la specializzazione è stata conseguita ai sensi dei Decreti Legislativi n. 257/91 o n.368/99 e s. m. ed i., ai fini della loro corretta valutazione come per legge. Qualora la dichiarazione non contenga tale specificazione non si potrà procedere all'assegnazione del relativo punteggio;

C – Pubblicazioni e titoli scientifici:

- devono essere sempre allegati in originale o in copia mediante dichiarazione sostitutiva di atto notorio, ai sensi dell'art.19 del D.P.R. 445/2000.

D – Curriculum formativo e professionale:

Curriculum, redatto in carta semplice, datato e firmato e autocertificato nei modi di legge, da cui risultino le attività professionali, di studio, direzionali-organizzative, così come prescritto dall'art. 8, comma 3, del DPR 10/12/97 n. 484, che saranno valutate secondo le disposizioni di cui all'art. 15, comma 7, bis, lett. d), del D. Lgs n. 502/92. Il contenuto del curriculum dovrà far riferimenti in particolare:

a. Alla tipologia delle istituzioni in cui sono allocate le strutture presso le quali il candidato ha svolto la sua attività e alla tipologia delle prestazioni erogate dalle strutture medesime;
b. Alla posizione funzionale del candidato nelle strutture presso le quali il candidato ha svolto la sua attività ed alle sue competenze con indicazione di eventuali specifici ambiti di autonomia professionale con finzioni di direzione, ruoli di responsabilità rivestiti, lo scenario organizzato in cui ha operato il dirigente ed i particolari risultati ottenuti nelle esperienze professionali precedenti;
c. Alla tipologia qualitativa e quantitativa delle prestazioni effettuate dal candidato anche con riguardo all'attività/casistica trattata nei precedenti incarichi, misurabile in termini di volume e complessità.
Le casistiche devono essere riferite al decennio precedente alla data di pubblicazione dell'avviso per estratto nella Gazzetta Ufficiale e devono essere certificate dal Direttore Sanitario sulla base delle attestazioni del Direttore del competente dipartimento o unità operativa di appartenenza;
d. Ai soggiorni di studio o di addestramento professionale per attività attinenti alla disciplina in rilevanti strutture italiane o estere di durata non inferiore a tre mesi con esclusione dei tirocini obbligatori;
e. Alla attività didattica presso corsi di studio per il conseguimento di diploma universitario, di laurea o di specializzazione ovvero presso scuole per la formazione di personale sanitario con indicazione delle ore annue di insegnamento;
f. Alla partecipazione a corsi, congressi, convegni e seminari, anche effettuati all'estero, in qualità di docente o di relatore;
g. Alla produzione scientifica strettamente pertinente alla disciplina, pubblicata su riviste italiane o straniere. Il candidato dovrà allegare al curriculum, le pubblicazioni ritenute più significative, che devono essere edite a stampa e devono essere prodotte in originale o in copia autenticata ai sensi di legge, ovvero in semplice copia fotostatica tratta dagli originali pubblicati con dichiarazione sostitutiva di atto di notorietà che ne attesti la conformità all'originale. Di tali lavori scientifici deve essere prodotto elenco dettagliato, con numerazione progressiva in relazione al corrispondente documento e con indicazione della relativa forma originale o autenticata;
h. Alla continuità e alla rilevanza dell'attività pubblicistica e di ricerca svolta nel corso dei precedenti incarichi.

Inoltre, ai fini di una corretta valutazione del curriculum:

- per i corsi di aggiornamento professionale va indicato: 1) il titolo dell'evento; 2) l'organizzazione dell'evento; 3) la sede e la durata; 4) se, a fine corso, c'è stata la verifica; 5) se relatore all'evento; 6) se trattasi di E.C.M. e il relativo numero;
- per gli incarichi di docenza va indicato: 1) l'ente presso il quale è stata effettuata la docenza, se Istituto Scolastico o altro Ente o se Istituto Universitario; 2) la durata dell'incarico: data inizio e fine incarico e il n. di ore d'insegnamento e se trattasi di anno scolastico o anno accademico; 3) disciplina della docenza;
- per i corsi di perfezionamento, i master va indicato: 1) l'esatta denominazione del corso o master; 2) l'Ente presso il quale è stato conseguito; 3) la durata, l'attestazione finale e la disciplina; 4) se Master di I o II livello e i relativi C.F.U. conseguiti;
- per le borse di studio e il dottorato di ricerca va indicato: 1) l'Ente presso il quale si è tenuto/a, la durata e la disciplina.

Per i corsi di perfezionamento, i master, i dottorati e le borse di studio il punteggio sarà attribuito solo a titolo conseguito.

I contenuti del curriculum, esclusi quelli relativi alla sola casistica di cui al punto c) e quelli di cui al punto g), devono essere autocertificati dal candidato stesso mediante dichiarazioni sostitutive di cui agli artt. 46 e 47 del DPR 445/2000 e successive modifiche ed integrazioni. Il curriculum qualora non reso sotto forma

di dichiarazione sostitutiva di certificazione e/o atto di notorietà, o non formalmente documentato, ha unicamente uno scopo informativo e, pertanto, non produce attribuzione di alcun punteggio.

Le dichiarazioni sostitutive dovranno essere chiare e complete in ogni particolare utile per una corretta valutazione di quanto dichiarato nelle stesse. In caso contrario, saranno ritenute "non valutabili".

I titoli redatti in lingua straniera devono essere corredati da una traduzione in lingua italiana certificata, conforme al testo straniero, redatta dalla competente rappresentanza diplomatica o consolare, ovvero da un traduttore ufficiale.
Le dichiarazioni sostitutive di certificazioni e/o di atto di notorietà, perché possano essere prese in considerazione devono risultare da atto formale distinto dalla domanda, secondo gli allegati schemi semplificativi ed accompagnate dalla fotocopia di una documento di riconoscimento in corso di validità.
L'Amministrazione è tenuta ad effettuare idonei controlli sulla veridicità del contenuto delle dichiarazioni sostitutive ricevute e si precisa che, oltre la decadenza dai benefici eventualmente conseguiti dall'interessato, sulla base di dichiarazione non veritiera, sono applicabili le sanzioni penali previste per le ipotesi di falsità in atti e dichiarazioni mendaci, ai sensi della L. n.183/2011.

ESCLUSIONE DALL'AVVISO

Costituiscono motivo di esclusione:

- il mancato possesso di uno o più requisiti sia generali che specifici richiesti per l'ammissione;
- la mancata sottoscrizione della domanda;
- la mancata fotocopia del documento di identità in corso di validità;
- la presentazione di autocertificazioni relative al possesso dei requisiti, generali e specifici, di ammissione all'avviso, rese in termini difformi da quanto disposto dalla normativa vigente in materia, da cui non si evince il possesso dei requisiti medesimi;
- l'inoltro della domanda di partecipazione all'avviso oltre il termine di scadenza del bando;
- la omessa dichiarazione non altrimenti rilevabile, resa mediante autocertificazione ai sensi del D.P.R. n.445/00, contestuale e/o allegata all'istanza di ammissione, del possesso di uno solo dei requisiti generali e specifici di ammissione prescritti dal presente bando;
- titolarità di rapporto di impiego a tempo indeterminato con questa A.S.L. nella medesima posizione funzionale e disciplina oggetto dell'avviso.

NOMINA COMMISSIONE E MODALITA' di SELEZIONE

Il Direttore Generale, dopo la scadenza del bando di concorso, nomina la commissione di valutazione secondo le procedure previste dall'art. 15 del D.Lgs. n. 502/1992 e s.m.i.. La Commissione riceve dall'azienda il profilo del dirigente da incaricare.
L'accertamento del possesso dei requisiti specifici è effettuata dalla Commissione preposta all'espletamento della selezione.
Ai sensi dell'art. 15, comma 7 bis, punto b, del D. L.vo n. 502/1992 la Commissione effettua la valutazione e accerta l'idoneità dei candidati tramite l'analisi comparativa dei curricula, dei titoli professionali posseduti, avuto anche riguardo alle necessarie competenze organizzative gestionali, dei volumi di attività svolta, dell'aderenza del profilo ricercato e degli esiti del colloquio.
La Commissione sulla base dei profili oggettivi, soggettivi generali e soggettivi specifici, valuta i contenuti del curriculum e gli esiti del colloquio ed attribuisce a ciascun candidato un punteggio basato su di una scala di

misurazione, di seguito specificata.
Gli ambiti di valutazione sono articolati, principalmente, in due macro-aree:

a. **curriculum**
b. **colloquio**

La valutazione dovrà essere orientata alla verifica dell'aderenza del profilo del candidato a quello predelineato dalla azienda.
La Commissione, per la valutazione delle macro-aree, ha a disposizione complessivamente 80 punti, 50 dei quali relativi al curriculum e 30 al colloquio.
La valutazione del curriculum precede il colloquio.
In caso di parità di voto nelle deliberazioni della Commissione prevale il voto del Presidente.
Sulla base della valutazione complessiva, la Commissione presenta al Direttore Generale una terna di candidati idonei formata sulla base dei migliori punteggi attribuiti ed ottenuti dai candidati stessi. Inoltre la Commissione deve redigere una relazione in forma sintetica da trasmettere al Direttore Generale che deve essere pubblicata, sul sito internet aziendale, prima della nomina del vincitore.

VALUTAZIONE del CURRICULUM

Gli elementi contenuti nel curriculum devono essere valutati dalla Commissione in correlazione con il grado di attinenza alle esigenze aziendali descritte nel presente bando ed essere volti ad accertare:

a) la tipologia delle istituzioni in cui sono allocate le strutture presso le quali il candidato ha svolto la sua attività e la tipologia delle prestazioni erogate dalla struttura medesima **(massimo punti 5)**;
b) la posizione funzionale del candidato nelle strutture presso le quali ha svolto la sua attività e le sue competenze con indicazione di specifici ambiti di autonomia professionale con funzioni di direzione, ruoli di responsabilità rivestiti, lo scenario organizzativo in cui ha operato il dirigente ed, in particolare, i risultati ottenuti nelle esperienze professionali precedenti **(massimo punti 15)**;
c) la tipologia qualitativa e quantitativa delle prestazioni effettuate dal candidato anche con riguardo all'attività/casistica trattata nei precedenti incarichi, misurabile in termini di volume e complessità.
Le casistiche prodotte dal candidato devono essere riferite al decennio precedente alla data di pubblicazione dell'estratto del presente bando sulla Gazzetta Ufficiale e devono essere certificate dal Direttore Sanitario sulla base delle attestazioni del Direttore del competente dipartimento o un Unità Operativa d'appartenenza **(massimo punti 12)**;
d) i soggiorni di studio o di addestramento professionale per attività attinenti alla disciplina in rilevanti strutture italiane o estere di durata non inferiore a tre mesi con esclusione dei tirocini obbligatori **(massimo punti 2)**;
e) l'attività didattica presso corsi di studio per il conseguimento di diploma universitario, di laurea o specializzazione ovvero presso scuole di formazione di personale sanitario **(massimo punti 5)**;
f) la partecipazione a corsi, congressi, convegni e seminari, anche effettuati all'estero, in qualità di docente o relatore **(massimo punti 3)**;
g) la produzione scientifica, valutata in relazione all'attinenza alla disciplina ed in relazione alla pubblicazione su riviste nazionali ed internazionali, caratterizzate da criteri di filtro nell'accettazione dei lavori, nonché al suo impatto sulla comunità scientifica **(massimo punti 5);**
h) la continuità e la rilevanza dell'attività pubblicistica e di ricerca svolta nel corso dei precedenti incarichi **(massimo punti 3).**

PROVA COLLOQUIO

Prima dell'espletamento della prova colloquio, la Commissione, con il supporto del Direttore Sanitario, illustra

nel dettaglio, i contenuti oggettivi soggettivi della posizione da conferire, affinché i candidati possano esporre interventi mirati ed innovativi volti al miglioramento della struttura, sia dal punto di vista clinico che da quello organizzativo.
Il colloquio è diretto alla valutazione delle capacità professionali, nella disciplina specifica messa a concorso, con riferimento anche alle esperienze professionali documentate, nonché all'accertamento delle capacita gestionali, organizzative e di direzione con riferimento alle caratteristiche dell'incarico da ricoprire, rispondenti alle caratteristiche professionali determinate dall'Azienda.
La Commissione dovrà tenere conto della chiarezza espositiva, della correttezza delle risposte, dell'uso di linguaggio scientifico appropriato, delle capacità di collegamento con altre patologie o discipline o specialità, per la miglior risoluzione dei quesiti dal punto di vista dell'efficacia e della economicità degli interventi.
Il colloquio è diretto, altresì, a testare la visione e l'originalità delle proposte sull'organizzazione della Struttura Complessa, nonché l'attitudine all'innovazione ai fini del miglioramento dell'organizzazione e della soddisfazione degli stakeholders della struttura stessa.
Il superamento della prova colloquio è subordinata al raggiungimento di una valutazione di sufficienza espressa in termini numerici di almeno **21/30**.
La data e la sede in cui si svolgerà la prova colloquio, saranno comunicate ai candidati, a cura della Commissione, con lettera raccomandata A.R. non meno di 15 giorni prima dell'espletamento dello stesso.
Il colloquio si svolgerà in un'aula aperta al pubblico, ferma restando la possibilità di non far assistere alle operazioni gli altri candidati qualora la prova colloquio venga effettuata con modalità uniformi, somministrando ai candidati le medesime domande.
I candidati convocati per il colloquio dovranno presentarsi muniti di un documento di identità valido a norma di legge. La mancata presentazione al colloquio equivale a rinuncia.
Sì fa riserva, qualora i candidati selezionati siano meno di tre di ripetere la procedura di selezione.

CONFERIMENTO D'INCARICO

La Commissione, entro novanta (90) giorni dal termine di scadenza per la presentazione delle domande, sulla base dell'analisi comparativa dei curricula, dei titoli professionali posseduti, avuto anche riguardo alle necessarie competenze organizzative e gestionali, dei volumi dell'attività svolta, dell'aderenza al profilo ricercato e degli esiti del colloquio, presenta al Direttore Generale una terna di candidati idonei formata sulla base dei migliori punteggi attribuiti.
Il Direttore Generale individua il candidato idoneo da nominare nell'ambito della terna predisposta dalla commissione; ove intenda nominare uno dei due candidati che non hanno conseguito il miglior punteggio, deve motivare analiticamente la scelta. Le motivazioni saranno pubblicate sul sito internet aziendale.
Il profilo professionale del dirigente da incaricare, i curricula dei candidati e la relazione della commissione, comprensiva delle valutazioni analitiche dei curricula e dei colloqui, sono pubblicati sul sito internet aziendale prima della nomina.
Sono, altresì, pubblicate sul medesimo sito le motivazione della scelta del Direttore Generale della nomina di uno dei due candidati che non hanno conseguito il miglior punteggio nell'ambito della terna predisposta dalla Commissione.
Gli adempimenti di cui ai punti precedenti relativi alla nomina devono essere espletati, dal Direttore Generale entro e non oltre 15 giorni dalla ricevimento della relazione o degli atti riportanti la terna degli idonei.
Ai sensi dell'art. 15, comma 7 ter, del D. Lgs n. 502/92, l'incarico di direttore di struttura complessa è soggetto a conferma al termine di un periodo di prova di sei mesi, prorogabili di altri sei, sulla base della valutazione di cui al comma 5 del medesimo art. 15 del D.lgs n. 502/92.
L'incarico avrà la durata quinquennale con facoltà di rinnovo per lo stesso periodo o per un periodo più breve.
Il trattamento economico è stabilito dal vigente C.C.N.L. dell'area della dirigenza medica e veterinaria.
Nel caso di dimissioni o recesso da parte del Dirigente incaricato nei due anni successivi alla data di conferimento dell'incarico, l'Azienda si riserva la facoltà di procedere al conferimento dell'incarico ad uno dei due professionisti facenti parte della terna iniziale.

L'incarico di direttore medico implica il rapporto di lavoro esclusivo e a tempo pieno, ai sensi dell'art. 15 quinquies del D.lgs n. 502/92 e s.m.e i.

A seguito di nomina dell'idoneo, quale Direttore della Struttura Complessa per la quale la presente procedure e attivata, il Direttore Generale provvede alla stipula del contratto individuale di lavoro in cui saranno dettagliati:

1. denominazione e tipologia dell'incarico attribuito;
2. obiettivi generali da conseguire, relativamente all'organizzazione ed alla gestione dell'attività clinica;
3. opzione per il rapporto esclusivo;
4. periodo di prova e modalità d'espletamento dello stesso ai sensi dell'innovato art. 15, comma 7 ter, del D. L.vo n. 502/19092;
5. durata dell'incarico (data di inizio e di scadenza);
6. possibilità di rinnovo, previa verifica;
7. modalità di effettuazione delle verifiche;
8. valutazione e soggetti deputati alle stesse;
9. retribuzione di posizione connessa all'incarico (indicazione del quantum economico);
10. obbligo di frequenza al corso manageriale ex art. 15 del DPR. 484/97, una volta reso disponibile dal S.S.R. con la precisazione che la mancata partecipazione o il mancato superamento del primo corso utile, successivamente al conferimento dell'incarico, comporterà la decadenza dall'incarico stesso;
11. condizioni di decadenza e risoluzione del rapporto di lavoro e dell'incarico;
12. obbligo, pena la decadenza, dell'osservanza del codice di comportamento di cui al DPR. n. 62 del 2013 come integrato da questa ASL FG ai sensi dell'art. 1, comma 2 dello stesso;
13. dichiarazione da parte dell'incaricato della non sussistenza di motivi e cause di inconferibilità o incompatibilità precisando l'obbligo dello stesso, di presentazione annuale di tale dichiarazione ai sensi dell'art. 20, commi 1 e 2, del D. L.vo n. 39 del 2013.

Il rapporto di lavoro che il Dirigente incaricato andrà a contrarre con l'ASL FG, si reputa con carattere di esclusività precisando che, ai sensi del comma 3, art. 10 del Regolamento Regionale n. 24 del 3 dicembre 2013, sulla scorta del quale il presente provvedimento viene redatto, l'opzione per tale rapporto esclusivo non é modificabile per tutta la durata dell'incarico, sottoscrivendo, in tal senso specifica clausola all'interno del contratto individuale di lavoro.

L'incaricato che, senza giustificato motivo, non assumerà servizio nel termine stabilito dall'amministrazione sarà dichiarato decaduto dall'incarico.

E' in ogni modo condizione risolutiva del contratto in qualsiasi momento senza obbligo di preavviso, la presentazione di documenti falsi o viziati da invalidità non sanabile.

TRASPARENZA

Ai sensi di quanto previsto dall'art. 15 D.lgs n. 502/92 e s.m.i. e dal R.R. n. 24/2013, saranno pubblicati nel sito web dell'Azienda - Sezione Amministrazione Trasparente - Concorsi:

- Il profilo professionale del dirigente da incaricare;
- La data e il luogo del sorteggio dei componenti della commissione;
- La nomina della Commissione di valutazione;
- La relazione della Commissione in forma sintetica, prima della nomina;
- I curricula dei candidati presentatisi al colloquio;
- L'atto di attribuzione dell'incarico con le eventuali motivazioni della scelta del Direttore Generale qualora la nomina ricada su uno dei candidati che non hanno conseguito il miglior punteggio.

TRATTAMENTO DEI DATI PERSONALI

Ai sensi dell'art. 13, comma 1, del D. lgs 30/06/2003, n. 196, i dati personali forniti dai candidati saranno raccolti presso l'Azienda ASL FG - Area Gestione Personale - U.O. "Concorsi e Assunzioni ", Via Michele Protano – 71121 FOGGIA per le finalità di gestione della selezione e saranno trattati presso una banca dati automatizzata anche successivamente all'eventuale instaurazione del rapporto di lavoro, per le finalità inerenti alla gestione del rapporto medesimo ivi compreso l'eventuale esercizio del diritto di accesso da parte degli aventi diritto. L'interessato gode dei diritti di cui al titolo II parte I del D.lgs 196/03.
Il trattamento dei dati personali forniti dai candidati sarà effettuato nel rispetto dei principi di cui all'art. 18, capo II del D.lgs 196/03.

NORME FINALI

Con la partecipazione al presente avviso è implicita da parte dei concorrenti l'accettazione, senza riserve, di tutte le disposizioni contenute nel bando stesso.
Per tutto quanto non contemplato dal presente bando, si rinvia alle disposizioni di legge nazionali, regionali e contrattuali, vigenti in materia di mobilità e di reclutamento a tempo indeterminato di personale.

Il presente avviso sarà pubblicato integralmente nel Bollettino Ufficiale della Regione Puglia, per estratto nella Gazzetta Ufficiale – 4ª serie speciale - e nel sito Internet Aziendale, fermo restando che **la data di presentazione delle istanze scade il trentesimo giorno successivo alla data di pubblicazione dell'avviso nella GU.**

L'ASL FG si riserva la facoltà di modificare, prorogare, sospendere, revocare il presente bando, in relazione a nuove disposizioni di legge, o per comprovate ragioni di pubblico interesse o sopravvenute esigenze organizzative aziendali, che saranno espressi tramite il sito aziendale -_www.aslfg.it, senza che i candidati possano sollevare eccezione o vantare diritti di sorta.

Trascorsi due anni dalla data di espletamento dell'avviso, verranno attivate le procedure di scarto della documentazione relativa alla presente selezione ad eccezione degli atti oggetto di contenzioso, che saranno comunque conservati fino all'esaurimento del contenzioso stesso. Prima della scadenza del termine di cui sopra, i candidati possono chiedere, con apposita domanda, la restituzione della documentazione prodotta.
Nel caso la restituzione venga effettuata a mezzo del servizio postale, le spese relative sono a carico degli interessati.

Con la partecipazione all'avviso è implicita da parte dei concorrenti l'accettazione senza riserve delle prescrizioni contenute nel presente bando e nella normativa legislativa e regolamentare attualmente in vigore, del trattamento normativo ed economico del rapporto di lavoro che sarà costituito con questa amministrazione, quali risultano disciplinati dai vigenti contratti collettivi nazionali.

IL DIRETTORE GENERALE
VITO PIAZZOLLA

REGIONE PUGLIA
AZIENDA SANITARIA LOCALE DELLA PROVINCIA DI FOGGIA

ALLEGATO A FAX SIMILE DI DOMANDA *(VERIFICARE QUANTO RICHIESTO NEL BANDO)*

AL DIRETTORE GENERALE
ASL FG

Il/La… sottoscritt…….. chiede di poter partecipare all'avviso pubblico per il conferimento di incarico quinquennale di Direttore medico della Struttura Complessa di "_____ _____", (specificare la disciplina a concorso).

Ai sensi degli articoli 46 e 47 del DPR n. 445/2000

DICHIARA

sotto la propria responsabilità, consapevole delle conseguenze civili e penali derivanti da dichiarazione falsa o mendace ,secondo quanto previsto dall'art. 76 del DPR n. 445/2000:

1. di aver preso visione del bando e di accettarne, con la presente domanda le clausole ivi contenute;
2. di essere nat….. a …… il ……..;
3. di essere residente in …… Via/Piazza ……;
4. di possedere la cittadinanza .....;
5. di essere in possesso del seguente titolo di studio ..... conseguito il ..... presso .....;
6. di possedere la specializzazione in …… conseguita il …… presso …… ……;
7. di aver conseguito presso il seguente Paese dell'Unione Europea ..... il titolo di studio .... in data ..... equiparato, ai sensi dell'art. 38 co. 3 del D.Lgs. 165/2001, con D.P.C.M. .....;
8. di aver ottenuto, ai sensi degli artt. 49 e 50 del DPR n. 394/99 e s.m. e i., il riconoscimento dell'equipollenza del titolo di studio …… e/o della specializzazione …… conseguito presso lo Stato …… con Decreto del Ministero della Salute n. …….. del …….. (nel caso di titoli accademici e di studio conseguiti all'estero);
9. di essere iscritto all'Ordine dei Medici della provincia di …… al n. ……;
10. di essere/non essere in possesso dell'attestato di formazione manageriale;
11. di essere in possesso della seguente anzianità di servizio:…….. ……
12. di aver/non avere avuto sanzioni disciplinari definitive nell'ultimo biennio;
13. di trovarsi nella seguente posizione nei riguardi degli obblighi di leva _____;
14. di essere/non essere stato destituito o dispensato o licenziato dall'impiego presso una Pubblica Amministrazione;
15. di essere/non essere stato dichiarato decaduto dall'impiego presso una Pubblica Amministrazione per averlo conseguito mediante produzione di documenti falsi o viziati da invalidità non sanabili;

16. di eleggere il proprio domicilio agli effetti di ogni comunicazione relativa all'avviso al seguente indirizzo:

Via _____ c.a.p. _____
Telefono _____
Indirizzo PEC _____
Impegnandosi a comunicare tempestivamente ogni eventuale variazione successiva dello stesso indirizzo all'Area Direzione del Personale – U.O. Assunzioni e Concorsi e riconoscendo che l'Amministrazione non assume alcuna responsabilità in caso di irreperibilità del destinatario.

Il/la sottoscritto/a _____ dichiara, altresì, di essere a conoscenza che, in caso di dichiarazioni mendaci decadrà dai benefici conseguenti al provvedimento emanato sulla base di dichiarazioni non veritiere.

Il sottoscritto autorizza la ASL FG al trattamento dei dati personali contenuti nella domanda e nei documenti, ai sensi del Decreto Legislativo 30/06/2003 n. 196, per gli adempimenti connessi alla presente procedura concorsuale, ivi compreso l'eventuale esercizio del diritto di accesso agli atti da parte degli aventi diritto, nonchè anche successivamente all'instaurazione del rapporto, per le finalità inerenti la gestione del rapporto stesso.

Allega:

- CURRICULUM FORMATIVO E PROFESSIONALE in forma di autocertificazione ai sensi del DPR 445/2000
- DOCUMENTO D'IDENTITA'IN CORSO DI VALIDITA'
- …….

Data, ……. Firma

ASL FG

AVVISO PUBBLICO, PER TITOLI E COLLOQUIO, PER IL CONFERIMENTO DI INCARICO QUINQUENNALE DI DIRETTORE MEDICO DELLA DISCIPLINA DI MEDICINA INTERNA P.O. MANFREDONIA. RIAPERTURA TERMINI.

IL DIRETTORE GENERALE

In esecuzione della delibera n. 41 del 13 gennaio 2020

RENDE NOTO

Che è indetto avviso pubblico, per titoli e colloquio, per il conferimento di incarico quinquennale per la copertura di:

n. 1 posto di Direttore della unità operativa complessa di Direttore Medico della disciplina Medicina Interna P.O. Manfredonia rapporto di lavoro: tempo indeterminato, pieno ed esclusivo.

Tale incarico verrà conferito ai sensi dell'art.15 del D. Lgs. n. 502/92 e s.m. e i., del D.P.R. n. 484/97 e del D.M. del 30/01/1998 e s.m. e i., nonché sulla scorta del D.L. n.158/2013 convertito con modificazioni in L. n. 189/2013, nonché sulla scorta del Regolamento – Regione Puglia - n. 24 del 3 dicembre 2013.

L'incarico avrà durata quinquennale con facoltà di rinnovo per lo stesso periodo o per un periodo più breve. Il trattamento economico è quello previsto dal vigente CCNL dell'Area Dirigenza Medica e Veterinaria.
Al presente avviso saranno, altresì, applicate:

- le disposizioni di cui decreto legislativo 11/04/2006 n. 198 che garantisce pari opportunità tra uomini e donne per l'accesso al lavoro;
- la disposizione di cui all'art. 20 della Legge 104/92 sulla richiesta di ausili e di eventuali tempi aggiuntivi per le prove concorsuali da parte dei candidati portatori di handicap;

Ai sensi e per effetti del D. L.vo n. 196/2003, l'Azienda è autorizzata al trattamento dei dati personali dei concorrenti, finalizzato agli adempimenti connessi alla presente procedura, ivi compreso l'eventuale esercizio del diritto di accesso da parte degli aventi diritto.

In attuazione del succitato Regolamento Regionale (n.24 del 3.12.2013) avente ad oggetto "*Criteri per il conferimento degli incarichi di direzione di struttura complessa per la dirigenza medico – sanitaria nelle aziende /enti del servizio sanitario regionale*", il presente avviso, oltre ad indicare i requisiti generali e specifici che debbono essere in possesso dei candidati, definisce il profilo del dirigente da incaricare con riferimento agli aspetti del governo clinico, alle caratteristiche organizzative, agli elementi tecnico-scientifici (**profilo oggettivo**) nonché alle competenze professionali e manageriali, alle conoscenze scientifiche ed alle attitudini necessarie per l'espletamento dell'incarico di direzione (**profilo soggettivo**).

FASI DELLA PROCEDURA

La presente procedura selettiva esperita secondo le normative sopra richiamate, si articola nel seguente modo:

1 - DEFINIZIONE DELLE CARATTERISTICHE PROFESSIONALI SOTTO IL PROFILO OGGETTIVO

CARATTERISTICHE DEL FABBISOGNO ORGANIZZATIVO E PROFESSIONALE CHE INDIVIDUANO LA STRUTTURA

COMPLESSA DI MEDICINA INTERNA P.O. MANFREDONIA
PROFILO OGGETTIVO – CARATTERISTICHE DELLA STRUTTURA

ORGANIZZAZIONE, RISORSE UMANE ED ATTIVITA'	S.C. MEDICINA INTERNA POSTI LETTO: 24 DIRIGENTI MEDICI: 7 COORD. INF. 1 INFERM. : 17 AUSILIARI: 4 ATTIVITA' DI RICOVERO (ANNO 2015) NUM. RICOVERI ORDINARI: 1085 NUM. RICOVERI IN D.H. : 156 DEGENZA MEDIA: 7,5 TASSO UTILIZZO P.L. :86% Annessa: U.O.S. Lungodegenza Ambulatori: - Medicina Interna - Reumatologia - Endocrinologia - Studio dell'ipertensione - Patologia vascolare
ATTIVITA' DA IMPLEMENTARE IN FUTURO/ OBIETTIVI DA RAGGIUNGERE	• IMPLEMENTAZIONE DAY SERVICE E PAC AMBULATORIALI COME DA NORMATIVA REGIONALE • CONTENIMENTO LISTE DI ATTESA ENTRO I VALORI PREVISTI DALLA NORMATIVA E DALLE DIRETTIVE NAZIONALI E REGIONALI • IMPLEMENTAZIONE DELLE "RACCOMANDAZIONI PER LA GESTIONE DEL RISCHIO CLINICO" DEL MINISTERO DELLA SALUTE • SVILUPPO DELLA RICERCA E DELL'INNOVAZIONE ORGANIZZATIVA E TECNOLOGICA • OBIETTIVI IN SEDE DI CONTRATTAZIONE DI BUDGET VOLUMI ED ESITI COME DA D.M. 70/2015

2 - DEFINIZIONE DELLE COMPETENZE PROFESSIONALI SOTTO IL PROFILO SOGGETTIVO

<u>PROFILO SOGGETTIVO</u> – COMPETENZE GENERALI

ASPETTI OPERATIVI, GESTIONALI ED ORGANIZZATIVI	• capacita' professionale e culturale ed esperienza necessaria per realizzare gli obiettivi strategici ed operativi individuati dalla direzione strategica aziendale con particolare riferimento a quelli assistenziali, gestionali, organizzativi e di sistema

	• gestione delle risorse finanziarie, strutturali, strumentali, ed umane • organizzazione del lavoro secondo le indicazioni aziendali e con gli istituti contrattuali • predisposizione di protocolli basati su linee guida promozione di un clima collaborativo che permetta la crescita delle conoscenze
APPLICAZIONE DELLE CONOSCENZE TECNICHE	• promozione ed implementazione di tecniche diagnostiche e terapeutiche
INNOVAZIONE, RICERCA E GOVERNO CLINICO	• promozione di linee di comportamenti di gestione coerenti alle linee guida accreditate
RISCHIO CLINICO E PRIVACY	• promozione della mappatura dei rischi collegati alla attivita' specifica • promozione e implementazione di buone pratiche per la gestione del rischio clinico promuove la capacita' di garantire la privacy

<u>PROFILO SOGGETTIVO</u> – COMPETENZE SPECIFICHE RICHIESTE PER RICOPRIRE LA FUNZIONE

CONOSCENZE METODICHE E TECNICHE	• Consolidata competenza professionale nella gestione di pazienti complessi, pluripatologici • Esperienza consolidata nelle interazioni collaborative con Pronto Soccorso/Medicina d'Urgenza, Chirurgia, reparti specialistici dell'ospedale e rete delle cure palliative; • competenze di governo clinico e comprovata esperienza a promuovere l'appropriatezza delle scelte diagnostiche e terapeutiche con particolare attenzione per l'appropriatezza terapeutica, le prestazioni intermedie di laboratorio analisi e radiologia e la prevenzione delle infezioni nosocomiali; • esperienza nell'erogazione di prestazioni caratterizzate da elevata complessità ed innovatività, e con impegno nella didattica e nella ricerca; • esperienza nella gestione di sistemi qualità complessi;

	• esperienza nell'ambito delle patologie che afferiscono alla struttura, in particolare per quanto riguarda il loro trattamento e gli aspetti organizzativo-gestionali del • sistema Hub-Spoke. • specifica e comprovata esperienza nel campo della Medicina Interna nei vari ambiti della disciplina, stante la sede della SC e le • caratteristiche del presidio in cui è inserita, con particolare riguardo, ad esempio, per la gestione dei pazienti anziani affetti da pluripatologie; • possedere esperienza e competenza nel campo della medicina d'urgenza e nella gestione del paziente acuto. • impegnarsi affinché la qualità delle cure migliori costantemente.
UTILIZZO TECNOLGIE	• capacita' di comunicare le conoscenze tecniche favorendo lo sviluppo professionale
PERCORSI FORMATIVI	• capacita' di innovare avviare percorsi di miglioramento
ESPERIENZE SPECIFICHE	1. Conoscenze specifiche nella integrazione funzionale tra ospedale e territorio e nel governo dei percorsi di cura negli stati acuti; 2. Esperienze e competenza tecnico-professionale nell'ambito specialistico, validate da adeguata e qualificata casistica professionale.

REQUISITI GENERALI DI AMMISSIONE

1. cittadinanza italiana salve le equiparazioni stabilite dalle leggi vigenti o cittadinanza di uno dei Paesi dell'Unione Europea. I cittadini di uno dei Paesi dell'Unione Europea devono comunque essere in possesso dei seguenti requisiti:
   - godimento dei diritti civili e politici negli Stati d'appartenenza o di provenienza;
   - possesso, fatta eccezione della titolarità della cittadinanza italiana, di tutti i requisiti previsti per i cittadini della Repubblica;

2. idoneità fisica all'impiego. L'accertamento dell'idoneità fisica all'impiego e effettuato a cura dell'Azienda ASL prima dell'immissione in servizio; è richiesta l'incondizionata idoneità fisica alle mansioni specifiche;
3. godimento dei diritti civili e politici: non possono accedere all'impiego coloro che siano stati esclusi dall'elettorato attivo, nonché coloro che siano stati dispensati dall'impiego presso una pubblica amministrazione per aver conseguito l'impiego stesso mediante la produzione di documenti falsi o viziati da invalidità insanabile. Ai sensi della legge n.127/97 non opera alcun limite d'età.

4. Non possono accedere agli impieghi coloro che sono stati interdetti dai pubblici uffici, coloro che sono stati esclusi dall'elettorato attivo, coloro che sono stati destituiti o dispensati i licenziati dall'impiego presso una P.A., coloro che sono stati dichiarati decaduti dall'impiego per aver conseguito l'impiego a seguito di produzione di documentazione falsa o viziata da invalidità non sanabile con dichiarazioni false e mendaci.
5. Il conferimento dell'incarico di durata quinquennale non comporta modificazione nella cessazione del rapporto di lavoro per il compimento del limite massimo di età stabilito dalla legislazione vigente.

REQUISITI SPECIFICI DI AMMISSIONE

1) Anzianità di servizio di 7 ANNI (**sette anni)**, di cui 5 (**cinque)** nella disciplina di Medicina Interna o disciplina equipollente e specializzazione nella disciplina a concorso o in una equipollente, ovvero anzianità di servizio di anni dieci nella disciplina o idoneità nazionale.
   L'anzianità di servizio richiesta deve essere maturata presso amministrazioni pubbliche, IRCCS, Istituti o Cliniche universitarie e per la valutazione dell'anzianità di servizio utile si fa riferimento a quanto previsto dall'art. 10 del D.P.R. 484/97. Ai fini dell'ammissibilità della domanda al conferimento d'incarico di Direttore di Struttura Complessa, nell'ambito del requisito dell'anzianità di servizio di sette anni richiesto ai medici in possesso di specializzazione richiesto ex art. 5, lett. b) del DPR. 484/97, è valutabile, come previsto dal D.M. 23 marzo 2000 n. 184, il servizio prestato in regime convenzionale a rapporto orario presso le strutture a diretta gestione delle aziende sanitarie e del Ministero della Sanità in base ad accordi nazionali. Tale servizio viene valutato rapportando l'impegno orario settimanale svolto a quello dei Dirigenti Medici dipendenti dalle AASSLL.
2) Iscrizione all'albo professionale dell'ordine dei medici attestata da certificato di data non anteriore a mesi sei rispetto alla data di scadenza del bando.
   L'iscrizione al corrispondente albo di uno dei paesi dell'Unione Europea consente la partecipazione all'Avviso, fermo restando l'obbligo dell'iscrizione all'albo in Italia prima dell'assunzione in servizio;
3) Curriculum ai sensi dell'art. 8, punto 3 del decreto del Presidente della Repubblica n. 484/97.

I contenuti del curriculum professionale, valutati ai fini dell'accertamento dell'idoneità dei candidati, concernono le attività professionali, di studio, direzionali-organizzative con riferimento:

a) alla tipologia delle istituzioni in cui sono allocate le strutture presso le quali il candidato ha svolto la sua attività e alla tipologia delle prestazioni erogate dalle strutture medesime;
b) alla posizione funzionale del candidato nelle strutture ed alle sue competenze con indicazione di eventuali specifici ambiti di autonomia professionale con funzioni direttive; alla tipologia qualitativa - quantitativa delle prestazioni effettuate dal candidato;
c) ai soggiorni di studio o di addestramento professionale per attività attinenti alla disciplina in rilevanti strutture italiane o estere di durata non inferiore a mesi tre con esclusione dei tirocini obbligatori;
d) alle attività didattiche presso corsi di studio per il conseguimento di diploma universitario, di laurea o di specializzazione ovvero preso scuole per la formazione di personale sanitario con indicazione delle ore annue d'insegnamento;
e) alla partecipazione a corsi, convegni e seminari anche effettuati all'estero nonché alle pregresse idoneità nazionali. I corsi d'aggiornamento devono riguardare corsi, seminari, convegni e congressi che abbiano in tutto o in parte finalità di formazione e di aggiornamento professionale.

Ai sensi del comma 4 del citato DPR n. 484/97, nella valutazione del curriculum è presa in considerazione, altresì, la produzione scientifica strettamente pertinente alla disciplina, pubblicata su riviste italiane o straniere, caratterizzata da criteri di filtro nell'accettazione dei lavori, nonché il suo impatto sulla comunità scientifica.
Ai sensi dell'art. 8, comma 5, del DPR n. 484/97 **i contenuti del CURRICULUM, esclusi quelli relativi alla tipologia qualitativa e quantitativa delle prestazioni effettuate dal candidato ed escluse, altresì, le**

pubblicazioni, possono essere autocertificati dal candidato stesso ai sensi delle vigenti norme in materia di autocertificazione.

4) Attestato di "Formazione manageriale".
Fino all'espletamento del primo corso di formazione manageriale l'incarico di struttura complessa viene attribuito senza l'attestato di formazione manageriale, fermo restando l'obbligo di conseguire l'attestato nel primo corso utile (art. 15, punto 2, del DPR. 484/97).
L'attestato di formazione manageriale di cui all'art. 5, comma 1, lettera d), del decreto del Presidente della Repubblica 10 dicembre 1997, n.484, come modificato dall'articolo 16-quinquies del D. Lvo n. 502/92 e s.m. e i. , deve essere conseguito dai dirigenti con incarico di direzione di struttura complessa entro un anno dall'inizio dell'incarico; il mancato superamento del primo corso, attivato dalla regione successivamente al conferimento dell'incarico, determina la decadenza dall'incarico stesso.

I predetti requisiti generali e specifici di ammissione devono essere posseduti alla data di scadenza del termine stabilito per la presentazione delle domande di partecipazione al presente avviso.

MODALITÀ E TERMINE DI PRESENTAZIONE DELLE DOMANDE

Le domande di partecipazione all'Avviso, redatte su carta semplice, indirizzate **AZIENDA SANITARIA LOCALE PROVINCIALE FOGGIA VIA MICHELE PROTANO.SN.C– 71121 FOGGIA**, **devono essere inoltrate, pena esclusione, entro il 30° giorno successivo a quello della data di pubblicazione del bando nella Gazzetta Ufficiale – 4ª serie speciale**, scegliendo **esclusivamente una delle seguenti modalità:**

- Consegna **a mano** presso l'Ufficio Protocollo Aziendale sito alla Via Michele Protano in Foggia.
- **Per posta a mezzo di raccomandata A.R.** La data di spedizione è comprovata dal timbro a data dell'Ufficio Postale accettante;
- **A mezzo posta certificata P.E.C. al seguente indirizzo: *areapersonalefoggia@mailcert.aslfg.it***

La validità dell'istanza è subordinata all'utilizzo da parte del candidato di una casella di posta elettronica certificata (PEC) **esclusivamente personale**, **pena esclusione**; non sarà pertanto ritenuta ammissibile la domanda inviata da casella di posta elettronica semplice/ordinaria. L'invio deve avvenire in **un'unica spedizione**, (non superiore a 20MB), devono essere utilizzati formati statici e non direttamente modificabili, **preferibilmente .pdf,** leggibili, e deve contenere i seguenti allegati:

- ***Domanda;***
- ***Elenco dei documenti;***
- ***Cartella compressa con tutta la documentazione;***
- ***Copia fotostatica di documento di riconoscimento in corso di validità.***

La validità della trasmissione e ricezione del messaggio di posta elettronica certificata è attestata, rispettivamente, dalla ricevuta di accettazione e dalla ricevuta di avvenuta consegna. La ricevuta di ritorno viene inviata automaticamente dal gestore PEC. Nel caso di invio dell'istanza tramite posta certificata, i documenti per i quali sia prevista, in ambito tradizionale la sottoscrizione, devono, a loro volta, essere sottoscritti dal candidato con la propria firma autografa o digitale.
E' esclusa ogni altra forma di presentazione o di trasmissione, pena la non ammissione.
Il termine per la presentazione della domanda, ove cada in giorno festivo, sarà prorogato di diritto al giorno seguente non festivo.
Non saranno prese in considerazione le domande che, pur spedite nei termini a mezzo raccomandata, non siano pervenute entro 30 (trenta) giorni dalla data di scadenza del termine fissato dal presente bando.
L'eventuale riserva di invio **successivo** di documenti o titoli è priva di effetti e i documenti o i titoli, inviati successivamente alla scadenza del termine, non saranno presi in considerazione.

L'Azienda non assume responsabilità per la dispersione di comunicazioni dipendenti da inesatte indicazioni del recapito da parte del concorrente, né per eventuali disguidi postali e/o derivanti dal mancato funzionamento della posta certificata o comunque imputabili a fatto di terzi a caso fortuito o forza maggiore che comportino il ritardo nella presentazione della domanda rispetto ai termini previsti nel presente bando.
Le istanze già pervenute o che perverranno **prima** della pubblicazione del presente bando sulla Gazzetta Ufficiale non saranno prese in considerazione e saranno archiviate senza alcuna comunicazione ulteriore agli interessati, in quanto il presente bando costituisce a tutti gli effetti notifica nei confronti degli interessati.
In caso di spedizione a mezzo servizi postali, i partecipanti dovranno, altresì, riportare sulla busta la seguente dicitura:

"*CONTIENE DOMANDA DI PARTECIPAZIONE AD AVVISO PUBBLICO PER IL CONFERIMENTO DI INCARICO DI DIRETTORE STRUTTURA COMPLESSA DI MEDICINA INTERNA DI MANFREDONIA. RIAPERTURA TERMINI*".

OPPURE

Qualora i candidati hanno già utilmente inviato la domanda di partecipazione entro i termini di scadenza e intendono integrare la documentazione:

"*CONTIENE DOMANDA DI PARTECIPAZIONE AD AVVISO PUBBLICO PER IL CONFERIMENTO DI INCARICO DI DIRETTORE STRUTTURA COMPLESSA DI MEDICINA INTERNA DI MANFREDONIA. INTEGRAZIONE DOCUMENTI PER RIAPERTURA TERMINI*"

Nella domanda di partecipazione all'Avviso Pubblico, datata e firmata, (allegato "A": fac-simile dello schema di domanda) gli aspiranti devono dichiarare il possesso dei seguenti requisiti generali e specifici, comprovando gli stessi in sostituzione delle normali certificazioni ai sensi degli artt. 46 e 47 del D.P.R. 445/2000 e dell'art. 15 della L. 12/11/2011 n. 183, a titolo meramente esemplificativo:

a) cognome, nome, data, luogo di nascita e residenza;
b) il possesso della cittadinanza italiana o equivalente o di uno dei paesi dell'unione europea ovvero requisiti sostitutivi di cui all'art. 38 D. Lgs. n. 165/01, e s.m.i.;
c) il comune di iscrizione nelle liste elettorali, ovvero i motivi della non iscrizione o della cancellazione dalle liste medesime;
d) il possesso del diploma di laurea con l'indicazione della data e della sede di conseguimento;
e) il possesso del relativo diploma di specializzazione con l'indicazione della disciplina nonché della data e della sede di conseguimento;
f) l'iscrizione all'Ordine Professionale con l'indicazione della relativa sede provinciale;
g) il possesso dei requisiti specifici di ammissione;
h) la dichiarazione di assenza di sanzioni disciplinari definitive nell'ultimo biennio;
i) le eventuali condanne penali riportate e le eventuali sentenze di condanna passate in giudicato e/o i procedimenti penali a carico dichiarandone espressamente, in caso negativo, l'assenza;
j) la posizione nei riguardi degli obblighi militari (per i soggetti nati entro il 31/12/1985);
k) i servizi prestati presso pubbliche amministrazioni e le eventuali cause di cessazione e/o risoluzione di precedenti rapporti di pubblico impiego;
l) dichiarazione di non essere stato destituito o dispensato o licenziato dall'impiego presso una pubblica amministrazione e di non essere stato dichiarato decaduto dall'impiego presso una pubblica amministrazione per averlo conseguito mediante produzione di documenti falsi o viziati da invalidità non sanabili, ovvero di essere cessato dal servizio presso una pubblica amministrazione per il seguente motivo _____. Tale dichiarazione deve essere resa anche se negativa, in tal caso il candidato deve dichiarare di non aver mai prestato servizio presso Pubbliche Amministrazioni;
m) dichiarazione di accettazione delle condizioni fissate dal bando;

n) consenso, ai sensi del D.lgs. n. 196/03, alla A.S.L. FG al trattamento dei dati personali forniti, finalizzato agli adempimenti connessi all'espletamento della procedura concorsuale, ivi compreso l'eventuale esercizio del diritto di accesso da parte degli aventi diritto;
o) il domicilio presso il quale, ad ogni effetto deve essere fatta ogni comunicazione relativa all'avviso, completo di n. di codice di avviamento postale, di n. telefonico (anche cellulare), di indirizzo di posta elettronica certificata. In caso di omessa indicazione sarà tenuta in considerazione la residenza dichiarata come dal punto a) che precede. L'aspirante é obbligato a comunicare per iscritto eventuali variazioni d'indirizzo;
p) la domanda deve essere datata e sottoscritta dal candidato.

I candidati portatori di handicap dovranno specificare l'ausilio necessario in relazione al proprio handicap nonché segnalare l'eventuale necessità di tempi aggiuntivi.

La omessa dichiarazione, non altrimenti rilevabile, resa mediante autocertificazione e/o, nei casi previsti, dichiarazione sostitutiva dell'atto di notorietà ai sensi del D.P.R. n.445/00 contestuale e/o allegata all'istanza di ammissione o documentazione del possesso di uno solo dei requisiti generali e specifici prescritti dal presente bando, determina l'esclusione dall'avviso.
Nell'indicazione dei servizi prestati nella posizione di ruolo presso AA.SS.LL., AA.OO. e/o strutture equiparate del S.S.N., deve essere attestato se ricorrono o meno le condizioni di cui all'ultimo comma dell'art. 46 del D.P.R. 20.12.1979, n. 761. Le dichiarazioni stesse dovranno, altresì, contenere tutte le indicazioni necessarie ad una corretta valutazione (ovvero, ad esempio, qualifica, periodo, eventuali cause di risoluzione, ove ricorrano).

DOCUMENTI DA ALLEGARE ALLA DOMANDA

Alla domanda i candidati devono allegare:

- fotocopia del documento di identità in corso di validità, pena la non ammissione;
- dichiarazione sostitutiva di atto di notorietà, ai sensi dell'art. 47 del DPR n. 445/2000 e dell'art. 15 della L. 12/11/2011 n. 183, relativa ai titoli di carriera, con precisa indicazione dei dati temporali (giorno / mese / anno) sia di inizio che di fine di ciascun periodo lavorativo, nonché relativi a tutti i titoli che ritengano opportuno presentare agli effetti della valutazione di merito;
- curriculum formativo e professionale, datato e firmato, dal quale si evinca l'ulteriore capacità professionale e di studio possedute dagli interessati, come meglio specificato di seguito;
- eventuali pubblicazioni;
- un elenco, in carta semplice, ed in triplice copia dei documenti e dei titoli presentati, datato e firmato;

La documentazione di cui sopra, ivi compreso il curriculum formativo e professionale, deve essere prodotta con dichiarazione sostitutiva di certificazione ovvero con dichiarazione sostitutiva dell'atto di notorietà, sottoscritte dal candidato e formulate nei casi e con le modalità previste dagli artt. 46 e 47 del D.P.R. 445/2000 e dall'art. 15 della L. n. 183/2011, in caso contrario non sarà soggetta a valutazione.

Le pubblicazioni devono essere edite a stampa ed allegate alla domanda, o in originale o in fotocopia autenticata dal candidato, ai sensi dell'art. 19 del D.P.R. 445/2000, purché il medesimo attesti, mediante dichiarazione sostitutiva dell'atto di notorietà, corredata da fotocopia semplice di un proprio documento di identità personale, che le copie dei lavori specificatamente richiamati nell'autocertificazione sono conformi agli originali. Qualora le pubblicazioni siano solo elencate e **non** allegate, o sia indicato il sito web da cui scaricarle senza allegarle, non si procederà alla loro valutazione.
Non saranno presi in considerazione documenti, titoli o pubblicazioni che perverranno a questa Amministrazione dopo il termine ultimo per la presentazione della domanda di partecipazione all'avviso in argomento.

AUTOCERTIFICAZIONE

Si precisa che il candidato, ai sensi del D.P.R. n.445/2000 e della L. 12/11/2011, n.183, art.15, può presentare in carta semplice e senza autentica di firma:

a) ***"dichiarazione sostitutiva di certificazione":*** nei casi tassativamente indicati nell'art. 46 del D.P.R. n. 445/2000 (ad esempio: dati anagrafici, residenza, cittadinanza, godimento dei diritti civili e politici, stato di famiglia, iscrizione all'albo/ordine professionale, possesso del titolo di studio, di specializzazione, di abilitazione, di formazione, di aggiornamento e di qualificazione tecnica, concessione di benefici previsti da leggi speciali, adempimento degli obblighi militari, ivi compresi quelli attestati dal foglio matricolare dello stato di servizio, di non aver riportato condanne penali e di non essere destinatario di provvedimenti che riguardano l'applicazione di misure di prevenzione, di decisioni civili e di provvedimenti amministrativi iscritti nel casellario giudiziale ai sensi della vigente normativa, di non aver subito condanne penali);

b) ***"dichiarazione sostitutiva dell'atto di notorietà"*** ai sensi dell'art. 47 del D.P.R. 445/2000: per tutti gli stati, fatti e qualità personali non compresi nell'elenco di cui al citato art. 46 del D.P.R.445/2000 (ad esempio: borse di studio, attività di servizio, incarichi libero-professionali, attività di docenza, etc.);

c) ***"dichiarazione sostitutiva dell'atto di notorietà"*** ai sensi dell'art. 19 del DPR n. 445/2000: al fine di dichiarare la conformità all'originale della copia di un atto o di un documento conservato o rilasciato da una pubblica amministrazione, la copia di una pubblicazione ovvero la copia di un titolo di studio o di servizio.

La "dichiarazione sostitutiva dell'atto di notorietà" deve essere corredata da fotocopia semplice di un documento di identità personale, come previsto dall'art.38 del D.P.R. 445/2000.

In ogni caso, la dichiarazione resa dal candidato - in quanto sostitutiva a tutti gli effetti della certificazione - deve contenere tutti gli elementi necessari alla valutazione del titolo che il candidato intende produrre; l'omissione anche di un solo elemento comporta la non valutazione del titolo autocertificato o autodichiarato. La dichiarazione deve contenere, a titolo meramente esemplificativo:

A - Titoli di carriera:

- l'esatta denominazione dell'Ente (se trattasi di enti diversi dal SSN deve essere precisato se l'ente è pubblico, privato, privato accreditato o convenzionato con il SSN);
- la natura giuridica del rapporto di lavoro (di ruolo, incaricato, supplente, part-time, etc., se vi è rapporto di dipendenza, convenzione, contratto di collaborazione coordinata e continuativa, contratto libero professionale, contratto di natura privata, etc., nonché la durata oraria settimanale e l'esatta riduzione oraria nel caso di part-time);
- l'esatta decorrenza del rapporto di lavoro (giorno, mese, anno di inizio e di cessazione);
- la qualifica rivestita e la disciplina in cui il servizio è reso;
- le eventuali interruzioni del rapporto di lavoro (aspettativa senza assegni, sospensione cautelare, etc.).

Nella documentazione relativa ai servizi svolti, documentati mediante dichiarazione sostitutiva di atto di notorietà ai sensi dell'art. 47 D.P.R. n. 445/2000 deve essere attestato:

- la posizione nei riguardi degli obblighi militari di leva e/o servizio civile deve necessariamente indicare i seguenti elementi:
  - ✓ l'esatta decorrenza e durata del servizio militare e/o civile (giorno, mese, anno di inizio e di cessazione del servizio militare stesso);
  - ✓ il ruolo ricoperto e lo stato di servizio svolto (ufficiale medico, infermiere, aiutante di sanità, marconista etc.) eventualmente riconducibile alla qualifica a selezione.

Non sarà attribuito il relativo punteggio qualora le suindicate precisazioni siano omesse e/o incomplete.

B – Titoli accademici e di studio

L'indicazione del titolo di studio di accesso alla procedura con l'esatta denominazione dell'Università o Istituto dove è stato conseguito, la data di conseguimento, la durata legale del relativo corso di studi;

- gli altri titoli accademici e di studio devono contenere le stesse indicazioni sopra riportate;
- la certificazione o l'autocertificazione relativa alla specializzazione, deve contenere l'indicazione della disciplina, la durata del corso di studio e la specificazione se la specializzazione è stata conseguita ai sensi dei Decreti Legislativi n. 257/91 o n.368/99 e s. m. ed i., ai fini della loro corretta valutazione come per legge. Qualora la dichiarazione non contenga tale specificazione non si potrà procedere all'assegnazione del relativo punteggio;

C – Pubblicazioni e titoli scientifici:

- devono essere sempre allegati in originale o in copia mediante dichiarazione sostitutiva di atto notorio, ai sensi dell'art.19 del D.P.R. 445/2000.

D – Curriculum formativo e professionale:

Curriculum, redatto in carta semplice, datato e firmato e autocertificato nei modi di legge, da cui risultino le attività professionali, di studio, direzionali-organizzative, così come prescritto dall'art. 8, comma 3, del DPR 10/12/97 n. 484, che saranno valutate secondo le disposizioni di cui all'art. 15, comma 7, bis, lett. d), del D. Lgs n. 502/92. Il contenuto del curriculum dovrà far riferimenti in particolare:

a. Alla tipologia delle istituzioni in cui sono allocate le strutture presso le quali il candidato ha svolto la sua attività e alla tipologia delle prestazioni erogate dalle strutture medesime;
b. Alla posizione funzionale del candidato nelle strutture presso le quali il candidato ha svolto la sua attività ed alle sue competenze con indicazione di eventuali specifici ambiti di autonomia professionale con finzioni di direzione, ruoli di responsabilità rivestiti, lo scenario organizzato in cui ha operato il dirigente ed i particolari risultati ottenuti nelle esperienze professionali precedenti;
c. Alla tipologia qualitativa e quantitativa delle prestazioni effettuate dal candidato anche con riguardo all'attività/casistica trattata nei precedenti incarichi, misurabile in termini di volume e complessità.
Le casistiche devono essere riferite al decennio precedente alla data di pubblicazione dell'avviso per estratto nella Gazzetta Ufficiale e devono essere certificate dal Direttore Sanitario sulla base delle attestazioni del Direttore del competente dipartimento o unità operativa di appartenenza;
d. Ai soggiorni di studio o di addestramento professionale per attività attinenti alla disciplina in rilevanti strutture italiane o estere di durata non inferiore a tre mesi con esclusione dei tirocini obbligatori;
e. Alla attività didattica presso corsi di studio per il conseguimento di diploma universitario, di laurea o di specializzazione ovvero presso scuole per la formazione di personale sanitario con indicazione delle ore annue di insegnamento;
f. Alla partecipazione a corsi, congressi, convegni e seminari, anche effettuati all'estero, in qualità di docente o di relatore;
g. Alla produzione scientifica strettamente pertinente alla disciplina, pubblicata su riviste italiane o straniere. Il candidato dovrà allegare al curriculum, le pubblicazioni ritenute più significative, che devono essere edite a stampa e devono essere prodotte in originale o in copia autenticata ai sensi di legge, ovvero in semplice copia fotostatica tratta dagli originali pubblicati con dichiarazione sostitutiva di atto di notorietà che ne attesti la conformità all'originale. Di tali lavori scientifici deve essere prodotto elenco dettagliato, con numerazione progressiva in relazione al corrispondente documento e con indicazione della relativa forma originale o autenticata;
h. Alla continuità e alla rilevanza dell'attività pubblicistica e di ricerca svolta nel corso dei precedenti incarichi.

Inoltre, ai fini di una corretta valutazione del curriculum:

- per i corsi di aggiornamento professionale va indicato: 1) il titolo dell'evento; 2) l'organizzazione dell'evento; 3) la sede e la durata; 4) se, a fine corso, c'è stata la verifica; 5) se relatore all'evento; 6) se trattasi di E.C.M. e il relativo numero;
- per gli incarichi di docenza va indicato: 1) l'ente presso il quale è stata effettuata la docenza, se Istituto Scolastico o altro Ente o se Istituto Universitario; 2) la durata dell'incarico: data inizio e fine incarico e il n. di ore d'insegnamento e se trattasi di anno scolastico o anno accademico; 3) disciplina della docenza;
- per i corsi di perfezionamento, i master va indicato: 1) l'esatta denominazione del corso o master; 2) l'Ente presso il quale è stato conseguito; 3) la durata, l'attestazione finale e la disciplina; 4) se Master di I o II livello e i relativi C.F.U. conseguiti;
- per le borse di studio e il dottorato di ricerca va indicato: 1) l'Ente presso il quale si è tenuto/a, la durata e la disciplina.

Per i corsi di perfezionamenti, i master, i dottorati e le borse di studio il punteggio sarà attribuito solo a titolo conseguito.

I contenuti del curriculum, esclusi quelli relativi alla sola casistica di cui al punto c) e quelli di cui al punto g), devono essere autocertificati dal candidato stesso mediante dichiarazioni sostitutive di cui agli artt. 46 e 47 del DPR 445/2000 e successive modifiche ed integrazioni. Il curriculum qualora non reso sotto forma di dichiarazione sostitutiva di certificazione e/o atto di notorietà, o non formalmente documentato, ha unicamente uno scopo informativo e, pertanto, non produce attribuzione di alcun punteggio.

Le dichiarazioni sostitutive dovranno essere chiare e complete in ogni particolare utile per una corretta valutazione di quanto dichiarato nelle stesse. In caso contrario, saranno ritenute "non valutabili".
I titoli redatti in lingua straniera devono essere corredati da una traduzione in lingua italiana certificata, conforme al testo straniero, redatta dalla competente rappresentanza diplomatica o consolare, ovvero da un traduttore ufficiale.
Le dichiarazioni sostitutive di certificazioni e/o di atto di notorietà, perché possano essere prese in considerazione devono risultare da atto formale distinto dalla domanda, secondo gli allegati schemi semplificativi ed accompagnate dalla fotocopia di un documento di riconoscimento in corso di validità.
L'Amministrazione è tenuta ad effettuare idonei controlli sulla veridicità del contenuto delle dichiarazioni sostitutive ricevute e si precisa che, oltre la decadenza dai benefici eventualmente conseguiti dall'interessato, sulla base di dichiarazione non veritiera, sono applicabili le sanzioni penali previste per le ipotesi di falsità in atti e dichiarazioni mendaci, ai sensi della L. n.183/2011.

ESCLUSIONE DALL'AVVISO

Costituiscono motivo di esclusione:

- il mancato possesso di uno o più requisiti sia generali che specifici richiesti per l'ammissione;
- la mancata sottoscrizione della domanda;
- mancata fotocopia del documento di identità in corso di validità;
- la presentazione di autocertificazioni relative al possesso dei requisiti, generali e specifici, di ammissione all'avviso, rese in termini difformi da quanto disposto dalla normativa vigente in materia, da cui non si evince il possesso dei requisiti medesimi;

- l'inoltro della domanda di partecipazione all'avviso oltre il termine di scadenza del bando;
- la omessa dichiarazione non altrimenti rilevabile, resa mediante autocertificazione ai sensi del D.P.R. n.445/00, contestuale e/o allegata all'istanza di ammissione, del possesso di uno solo dei requisiti generali e specifici di ammissione prescritti dal presente bando;
- titolarità di rapporto di impiego a tempo indeterminato con questa A.S.L. nella medesima posizione funzionale e disciplina oggetto dell'avviso.

NOMINA COMMISSIONE E MODALITA' DI SELEZIONE

Il Direttore Generale, dopo la scadenza del bando di concorso, nomina la commissione di valutazione secondo le procedure previste dall'art. 15 del D.Lgs. n. 502/1992 e s.m.i.. La Commissione riceve dall'azienda il profilo del dirigente da incaricare.

L'accertamento del possesso dei requisiti specifici è effettuata dalla Commissione preposta all'espletamento della selezione.

Ai sensi dell'art. 15, comma 7 bis, punto b, del D. L.vo n. 502/1992 la Commissione effettua la valutazione e accerta l'idoneità dei candidati tramite l'analisi comparativa dei curricula, dei titoli professionali posseduti, avuto anche riguardo alle necessarie competenze organizzative gestionali, dei volumi di attività svolta, dell'aderenza del profilo ricercato e degli esiti del colloquio.

La Commissione sulla base dei profili oggettivi, soggettivi generali e soggettivi specifici, valuta i contenuti del curriculum e gli esiti del colloquio ed attribuisce a ciascun candidato un punteggio basato su di una scala di misurazione, di seguito specificata.

Gli ambiti di valutazione sono articolati, principalmente, in due macro-aree:

a. **curriculum**
b. **colloquio**

La valutazione dovrà essere orientata alla verifica dell'aderenza del profilo del candidato a quello predelineato dalla azienda.

La Commissione, per la valutazione delle macro-aree, ha a disposizione complessivamente 80 punti, 50 dei quali relativi al curriculum e 30 al colloquio.

La valutazione del curriculum precede il colloquio.

In caso di parità di voto nelle deliberazioni della Commissione prevale il voto del Presidente.

Sulla base della valutazione complessiva, la Commissione presenta al Direttore Generale una terna di candidati idonei formata sulla base dei migliori punteggi attribuiti ed ottenuti dai candidati stessi. Inoltre la Commissione deve redigere una relazione in forma sintetica da trasmettere al Direttore Generale che deve essere pubblicata, sul sito internet aziendale, prima della nomina del vincitore.

VALUTAZIONE DEL CURRICULUM

Gli elementi contenuti nel curriculum devono essere valutati dalla Commissione in correlazione con il grado di attinenza alle esigenze aziendali descritte nel presente bando ed essere volti ad accertare:

a) la tipologia delle istituzioni in cui sono allocate le strutture presso le quali il candidato ha svolto la sua attività e la tipologia delle prestazioni erogate dalla struttura medesima **(massimo punti 5)**;
b) la posizione funzionale del candidato nelle strutture presso le quali ha svolto la sua attività e le sue competenze con indicazione di specifici ambiti di autonomia professionale con funzioni di direzione, ruoli di responsabilità rivestiti, lo scenario organizzativo in cui ha operato il dirigente ed, in particolare, i risultati ottenuti nelle esperienze professionali precedenti **(massimo punti 15)**;
c) la tipologia qualitativa e quantitativa delle prestazioni effettuate dal candidato anche con riguardo

all'attività/casistica trattata nei precedenti incarichi, misurabile in termini di volume e complessità.
Le casistiche prodotte dal candidato devono essere riferite al decennio precedente alla data di pubblicazione dell'estratto del presente bando sulla Gazzetta Ufficiale e devono essere certificate dal Direttore Sanitario sulla base delle attestazioni del Direttore del competente dipartimento o un Unità Operativa d'appartenenza **(massimo punti 12)**;

d) i soggiorni di studio o di addestramento professionale per attività attinenti alla disciplina in rilevanti strutture italiane o estere di durata non inferiore a tre mesi con esclusione dei tirocini obbligatori **(massimo punti 2)**;
e) l'attività didattica presso corsi di studio per il conseguimento di diploma universitario, di laurea o specializzazione ovvero presso scuole di formazione di personale sanitario **(massimo punti 5)**;
f) la partecipazione a corsi, congressi, convegni e seminari, anche effettuati all'estero, in qualità di docente o relatore **(massimo punti 3)**;
g) la produzione scientifica, valutata in relazione all'attinenza alla disciplina ed in relazione alla pubblicazione su riviste nazionali ed internazionali, caratterizzate da criteri di filtro nell'accettazione dei lavori, nonché al suo impatto sulla comunità scientifica **(massimo punti 5);**
h) la continuità e la rilevanza dell'attività pubblicistica e di ricerca svolta nel corso dei precedenti incarichi **(massimo punti 3).**

PROVA COLLOQUIO

Prima dell'espletamento della prova colloquio, la Commissione, con il supporto del Direttore Sanitario, illustra nel dettaglio, i contenuti oggettivi soggettivi della posizione da conferire, affinché i candidati possano esporre interventi mirati ed innovativi volti al miglioramento della struttura, sia dal punto di vista clinico che da quello organizzativo.
Il colloquio è diretto alla valutazione delle capacità professionali, nella disciplina specifica messa a concorso, con riferimento anche alle esperienze professionali documentate, nonché all'accertamento delle capacita gestionali, organizzative e di direzione con riferimento alle caratteristiche dell'incarico da ricoprire, rispondenti alle caratteristiche professionali determinate dall'Azienda.
La Commissione dovrà tenere conto della chiarezza espositiva, della correttezza delle risposte, dell'uso di linguaggio scientifico appropriato, delle capacità di collegamento con altre patologie o discipline o specialità, per la miglior risoluzione dei quesiti dal punto di vista dell'efficacia e della economicità degli interventi.
Il colloquio è diretto, altresì, a testare la visione e l'originalità delle proposte sull'organizzazione della Struttura Complessa, nonché l'attitudine all'innovazione ai fini del miglioramento dell'organizzazione e della soddisfazione degli stakeholders della struttura stessa.
Il superamento della prova colloquio è subordinata al raggiungimento di una valutazione di sufficienza espressa in termini numerici di almeno **21/30**.
La data e la sede in cui si svolgerà la prova colloquio, saranno comunicate ai candidati, a cura della Commissione, con lettera raccomandata A.R. non meno di 15 giorni prima dell'espletamento dello stesso.
Il colloquio si svolgerà in un'aula aperta al pubblico, ferma restando la possibilità di non far assistere alle operazioni gli altri candidati qualora la prova colloquio venga effettuata con modalità uniformi, somministrando ai candidati le medesime domande.
I candidati convocati per il colloquio dovranno presentarsi muniti di un documento di identità valido a norma di legge. La mancata presentazione al colloquio equivale a rinuncia.
Sì fa riserva, qualora i candidati selezionati siano meno di tre di ripetere la procedura di selezione.

CONFERIMENTO D'INCARICO

La Commissione, entro novanta (90) giorni dal termine di scadenza per la presentazione delle domande, sulla base dell'analisi comparativa dei curricula, dei titoli professionali posseduti, avuto anche riguardo alle necessarie competenze organizzative e gestionali, dei volumi dell'attività svolta, dell'aderenza al profilo

ricercato e degli esiti del colloquio, presenta al Direttore Generale una terna di candidati idonei formata sulla base dei migliori punteggi attribuiti.
Il Direttore Generale individua il candidato idoneo da nominare nell'ambito della terna predisposta dalla commissione; ove intenda nominare uno dei due candidati che non hanno conseguito il miglior punteggio, deve motivare analiticamente la scelta. Le motivazioni saranno pubblicate sul sito internet aziendale.
Il profilo professionale del dirigente da incaricare, i curricula dei candidati e la relazione della commissione, comprensiva delle valutazioni analitiche dei curricula e dei colloqui, sono pubblicati sul sito internet aziendale prima della nomina.
Sono, altresì, pubblicate sul medesimo sito le motivazioni della scelta del Direttore Generale della nomina di uno dei due candidati che non hanno conseguito il miglior punteggio nell'ambito della terna predisposta dalla Commissione.
Gli adempimenti di cui ai punti precedenti relativi alla nomina devono essere espletati, dal Direttore Generale entro e non oltre 15 giorni dal ricevimento della relazione o degli atti riportanti la terna degli idonei.
Ai sensi dell'art. 15, comma 7 ter, del D.lgs n. 502/92, l'incarico di direttore di struttura complessa è soggetto a conferma al termine di un periodo di prova di sei mesi, prorogabili di altri sei, sulla base della valutazione di cui al comma 5 del medesimo art. 15 del D.lgs n. 502/92.
L'incarico avrà la durata quinquennale con facoltà di rinnovo per lo stesso periodo o per un periodo più breve.
Il trattamento economico è stabilito dal vigente C.C.N.L. dell'area della dirigenza medica e veterinaria.
Nel caso di dimissioni o recesso da parte del Dirigente incaricato nei due anni successivi alla data di conferimento dell'incarico, l'Azienda si riserva la facoltà di procedere al conferimento dell'incarico ad uno dei due professionisti facenti parte della terna iniziale.
L'incarico di direttore medico implica il rapporto di lavoro esclusivo e a tempo pieno, ai sensi dell'art. 15 quinquies del D.lgs n. 502/92 e s.m.e i.

A seguito di nomina dell'idoneo, quale Direttore della Struttura Complessa per la quale la presente procedure e attivata, il Direttore Generale provvede alla stipula del contratto individuale di lavoro in cui saranno dettagliati:

1. denominazione e tipologia dell'incarico attribuito;
2. obiettivi generali da conseguire, relativamente all'organizzazione ed alla gestione dell'attività clinica;
3. opzione per il rapporto esclusivo;
4. periodo di prova e modalità d'espletamento dello stesso ai sensi dell'innovato art. 15, comma 7 ter, del D. L.vo n. 502/19092;
5. durata dell'incarico (data di inizio e di scadenza);
6. possibilità di rinnovo, previa verifica;
7. modalità di effettuazione delle verifiche;
8. valutazione e soggetti deputati alle stesse;
9. retribuzione di posizione connessa all'incarico (indicazione del quantum economico);
10. obbligo di frequenza al corso manageriale ex art. 15 del DPR. 484/97, una volta reso disponibile dal S.S.R. con la precisazione che la mancata partecipazione o il mancato superamento del primo corso utile, successivamente al conferimento dell'incarico, comporterà la decadenza dall'incarico stesso;
11. condizioni di decadenza e risoluzione del rapporto di lavoro e dell'incarico;
12. obbligo, pena la decadenza, dell'osservanza del codice di comportamento di cui al DPR. n. 62 del 2013 come integrato da questa ASL FG ai sensi dell'art. 1, comma 2 dello stesso;
13. dichiarazione da parte dell'incaricato della non sussistenza di motivi e cause di inconferibilità o incompatibilità precisando l'obbligo dello stesso, di presentazione annuale di tale dichiarazione ai sensi dell'art. 20, commi 1 e 2, del D. L.vo n. 39 del 2013.

Il rapporto di lavoro che il Dirigente incaricato andrà a contrarre con l'ASL FG, si reputa con carattere di esclusività precisando che, ai sensi del comma 3, art. 10 del Regolamento Regionale n. 24 del 3 dicembre

2013, sulla scorta del quale il presente provvedimento viene redatto, l'opzione per tale rapporto esclusivo non é modificabile per tutta la durata dell'incarico, sottoscrivendo, in tal senso specifica clausola all'interno del contratto individuale di lavoro.

L'incaricato che, senza giustificato motivo, non assumerà servizio nel termine stabilito dall'amministrazione sarà dichiarato decaduto dall'incarico.
E' in ogni modo condizione risolutiva del contratto in qualsiasi momento senza obbligo di preavviso, la presentazione di documenti falsi o viziati da invalidità non sanabile.

TRASPARENZA

Ai sensi di quanto previsto dall'art. 15 D.lgs n. 502/92 e s.m.i. e dal R.R. n. 24/2013, saranno pubblicati nel sito web dell'Azienda - Sezione Amministrazione Trasparente - Concorsi:

- Il profilo professionale del dirigente da incaricare;
- La data e il luogo del sorteggio dei componenti della commissione;
- La nomina della Commissione di valutazione;
- La relazione della Commissione in forma sintetica, prima della nomina;
- I curricula dei candidati presentatisi al colloquio;
- L'atto di attribuzione dell'incarico con le eventuali motivazioni della scelta del Direttore Generale qualora la nomina ricada su uno dei candidati che non hanno conseguito il miglior punteggio.

TRATTAMENTO DEI DATI PERSONALI

Ai sensi dell'art. 13, comma 1, del D. lgs 30/06/2003, n. 196, i dati personali forniti dai candidati saranno raccolti presso l'Azienda ASL FG - Area Gestione Personale - U.O. "Concorsi e Assunzioni ", Via Michele Protano – 71121 FOGGIA per le finalità di gestione della selezione e saranno trattati presso una banca dati automatizzata anche successivamente all'eventuale instaurazione del rapporto di lavoro, per le finalità inerenti alla gestione del rapporto medesimo ivi compreso l'eventuale esercizio del diritto di accesso da parte degli aventi diritto. L'interessato gode dei diritti di cui al titolo II parte I del D.lgs 196/03.
Il trattamento dei dati personali forniti dai candidati sarà effettuato nel rispetto dei principi di cui all'art. 18, capo II del D.lgs 196/03.

NORME FINALI

Con la partecipazione al presente avviso è implicita da parte dei concorrenti l'accettazione, senza riserve, di tutte le disposizioni contenute nel bando stesso.
Per tutto quanto non contemplato dal presente bando, si rinvia alle disposizioni di legge nazionali, regionali e contrattuali, vigenti in materia di mobilità e di reclutamento a tempo indeterminato di personale.

Il presente avviso sarà pubblicato integralmente nel Bollettino Ufficiale della Regione Puglia, per estratto nella Gazzetta Ufficiale – 4ª serie speciale - e nel sito Internet Aziendale, fermo restando che **la data di presentazione delle istanze scade il trentesimo giorno successivo alla data di pubblicazione dell'avviso nella GU.**

L'ASL FG si riserva la facoltà di modificare, prorogare, sospendere, revocare il presente bando, in relazione a nuove disposizioni di legge, o per comprovate ragioni di pubblico interesse o sopravvenute esigenze organizzative aziendali, che saranno espressi tramite il sito aziendale www.aslfg.it, senza che i candidati possano sollevare eccezione o vantare diritti di sorta.

Trascorsi due anni dalla data di espletamento dell'avviso, verranno attivate le procedure di scarto della documentazione relativa alla presente selezione ad eccezione degli atti oggetto di contenzioso, che saranno comunque conservati fino all'esaurimento del contenzioso stesso. Prima della scadenza del termine di cui

sopra, i candidati possono chiedere, con apposita domanda, la restituzione della documentazione prodotta.
Nel caso la restituzione venga effettuata a mezzo del servizio postale, le spese relative sono a carico degli interessati.
Con la partecipazione all'avviso è implicita da parte dei concorrenti l'accettazione senza riserve delle prescrizioni contenute nel presente bando e nella normativa legislativa e regolamentare attualmente in vigore, del trattamento normativo ed economico del rapporto di lavoro che sarà costituito con questa amministrazione, quali risultano disciplinati dai vigenti contratti collettivi nazionali.

IL DIRETTORE GENERALE
VITO PIAZZOLLA

REGIONE PUGLIA
AZIENDA SANITARIA LOCALE DELLA PROVINCIA DI FOGGIA

ALLEGATO A FAX SIMILE DI DOMANDA *(VERIFICARE QUANTO RICHIESTO NEL BANDO)*

AL DIRETTORE GENERALE
ASL FG

Il/La… sottoscritt…….. chiede di poter partecipare all'avviso pubblico per il conferimento di incarico quinquennale di Direttore medico della Struttura Complessa di "_____ _____", (specificare la disciplina a concorso).

Ai sensi degli articoli 46 e 47 del DPR n. 445/2000

DICHIARA

sotto la propria responsabilità, consapevole delle conseguenze civili e penali derivanti da dichiarazione falsa o mendace ,secondo quanto previsto dall'art. 76 del DPR n. 445/2000:

1. di aver preso visione del bando e di accettarne, con la presente domanda le clausole ivi contenute;
2. di essere nat….. a …… il ……..;
3. di essere residente in …… Via/Piazza ……;
4. di possedere la cittadinanza .....;
5. di essere in possesso del seguente titolo di studio ..... conseguito il ..... presso .....;
6. di possedere la specializzazione in …… conseguita il …… presso …… ……;
7. di aver conseguito presso il seguente Paese dell'Unione Europea ..... il titolo di studio .... in data ..... equiparato, ai sensi dell'art. 38 co. 3 del D.Lgs. 165/2001, con D.P.C.M. .....;
8. di aver ottenuto, ai sensi degli artt. 49 e 50 del DPR n. 394/99 e s.m. e i., il riconoscimento dell'equipollenza del titolo di studio …… e/o della specializzazione …… conseguito presso lo Stato …… con Decreto del Ministero della Salute n. …….. del …….. (nel caso di titoli accademici e di studio conseguiti all'estero);
9. di essere iscritto all'Ordine dei Medici della provincia di …… al n. ……;
10. di essere/non essere in possesso dell'attestato di formazione manageriale;
11. di essere in possesso della seguente anzianità di servizio:…….. ……
12. di aver/non avere avuto sanzioni disciplinari definitive nell'ultimo biennio;
13. di trovarsi nella seguente posizione nei riguardi degli obblighi di leva _____;
14. di essere/non essere stato destituito o dispensato o licenziato dall'impiego presso una Pubblica Amministrazione;
15. di essere/non essere stato dichiarato decaduto dall'impiego presso una Pubblica Amministrazione per averlo conseguito mediante produzione di documenti falsi o viziati da invalidità non sanabili;

16. di eleggere il proprio domicilio agli effetti di ogni comunicazione relativa all'avviso al seguente indirizzo:

Via _____ c.a.p. _____
Telefono _____
Indirizzo PEC _____
Impegnandosi a comunicare tempestivamente ogni eventuale variazione successiva dello stesso indirizzo all'Area Direzione del Personale – U.O. Assunzioni e Concorsi e riconoscendo che l'Amministrazione non assume alcuna responsabilità in caso di irreperibilità del destinatario.

Il/la sottoscritto/a _____ dichiara, altresì, di essere a conoscenza che, in caso di dichiarazioni mendaci decadrà dai benefici conseguenti al provvedimento emanato sulla base di dichiarazioni non veritiere.

Il sottoscritto autorizza la ASL FG al trattamento dei dati personali contenuti nella domanda e nei documenti, ai sensi del Decreto Legislativo 30/06/2003 n. 196, per gli adempimenti connessi alla presente procedura concorsuale, ivi compreso l'eventuale esercizio del diritto di accesso agli atti da parte degli aventi diritto, nonchè anche successivamente all'instaurazione del rapporto, per le finalità inerenti la gestione del rapporto stesso.

Allega:

- CURRICULUM FORMATIVO E PROFESSIONALE in forma di autocertificazione ai sensi del DPR 445/2000
- DOCUMENTO D'IDENTITA'IN CORSO DI VALIDITA'
- …….

Data, ……. Firma

ASL FG

AVVISO PUBBLICO, PER TITOLI E COLLOQUIO, PER IL CONFERIMENTO DI INCARICO QUINQUENNALE DI DIRETTORE MEDICO DELLA DISCIPLINA DI ORTOPEDIA E TRAUMATOLOGIA P.O. CERIGNOLA. RIAPERTURA TERMINI.

IL DIRETTORE GENERALE

In esecuzione della delibera n. 41 del 13 gennaio 2020

RENDE NOTO

Che è indetto avviso pubblico, per titoli e colloquio, per il conferimento di incarico quinquennale per la copertura di:

n. 1 posto di Direttore della unità operativa complessa di Direttore Medico della disciplina di Ortopedia e Traumatologia P.O. Cerignola rapporto di lavoro: tempo indeterminato, pieno ed esclusivo.

Tale incarico verrà conferito ai sensi dell'art.15 del D. Lgs. n. 502/92 e s.m. e i., del D.P.R. n. 484/97 e del D.M. del 30/01/1998 e s.m. e i., nonché sulla scorta del D.L. n.158/2013 convertito con modificazioni in L. n. 189/2013, nonché sulla scorta del Regolamento – Regione Puglia - n. 24 del 3 dicembre 2013.

L'incarico avrà durata quinquennale con facoltà di rinnovo per lo stesso periodo o per un periodo più breve. Il trattamento economico è quello previsto dal vigente CCNL dell'Area Dirigenza Medica e Veterinaria.
Al presente avviso saranno, altresì, applicate:

- le disposizioni di cui decreto legislativo 11/04/2006 n. 198 che garantisce pari opportunità tra uomini e donne per l'accesso al lavoro;
- la disposizione di cui all'art. 20 della Legge 104/92 sulla richiesta di ausili e di eventuali tempi aggiuntivi per le prove concorsuali da parte dei candidati portatori di handicap;

Ai sensi e per effetti del D. L.vo n. 196/2003, l'Azienda è autorizzata al trattamento dei dati personali dei concorrenti, finalizzato agli adempimenti connessi alla presente procedura, ivi compreso l'eventuale esercizio del diritto di accesso da parte degli aventi diritto.

In attuazione del succitato Regolamento Regionale (n.24 del 3.12.2013) avente ad oggetto "*Criteri per il conferimento degli incarichi di direzione di struttura complessa per la dirigenza medico – sanitaria nelle aziende /enti del servizio sanitario regionale*", il presente avviso, oltre ad indicare i requisiti generali e specifici che debbono essere in possesso dei candidati, definisce il profilo del dirigente da incaricare con riferimento agli aspetti del governo clinico, alle caratteristiche organizzative, agli elementi tecnico-scientifici (**profilo oggettivo**) nonché alle competenze professionali e manageriali, alle conoscenze scientifiche ed alle attitudini necessarie per l'espletamento dell'incarico di direzione (**profilo soggettivo**).

FASI DELLA PROCEDURA

La presente procedura selettiva esperita secondo le normative sopra richiamate, si articola nel seguente modo:

1 - DEFINIZIONE DELLE CARATTERISTICHE PROFESSIONALI SOTTO IL PROFILO OGGETTIVO

CARATTERISTICHE DEL FABBISOGNO ORGANIZZATIVO E PROFESSIONALE CHE INDIVIDUANO LA STRUTTURA COMPLESSA DI ORTOPEDIA E TRAUMATOLOGIA P.O. CERIGNOLA
PROFILO OGGETTIVO – CARATTERISTICHE DELLA STRUTTURA

ORGANIZZAZIONE, RISORSE UMANE ED ATTIVITA'	S.C. ORTOPEDIA POSTI LETTO: 16 DIRIGENTI MEDICI: 4 COORD. INF. INFERM. : 13 AUSILIARI: 2 ATTIVITA' DI RICOVERO (ANNO 2015) NUM. RICOVERI ORDINARI: 560 NUM. RICOVERI IN D.H. : INDICE TURN OVER : 5,18 INDICE ROTAZIONE POSTI LETTO: 36,38 DEGENZA MEDIA: 4,86 TASSO UTILIZZO P.L.: 49,5 ATTIVITA' AMBULATORIALE:2929 INTERNE ED ESTERNE
ATTIVITA' DA IMPLEMENTARE IN FUTURO/ OBIETTIVI DA RAGGIUNGERE	• IMPLEMENTAZIONE DAY SERVICE E PAC AMBULATORIALI COME DA NORMATIVA REGIONALE • CONTENIMENTO LISTE DI ATTESA ENTRO I VALORI PREVISTI DALLA NORMATIVA E DALLE DIRETTIVE NAZIONALI E REGIONALI • IMPLEMENTAZIONE DELLE "RACCOMANDAZIONI PER LA GESTIONE DEL RISCHIO CLINICO" DEL MINISTERO DELLA SALUTE • SVILUPPO DELLA RICERCA E DELL'INNOVAZIONE ORGANIZZATIVA E TECNOLOGICA • OBIETTIVI IN SEDE DI CONTRATTAZIONE DI BUDGET • VOLUMI ED ESITI COME DA D.M. 70/2015 PATOLOGIA ORTOPEDICA DELL'ARTO SUPERIORE

2 - DEFINIZIONE DELLE COMPETENZE PROFESSIONALI SOTTO IL PROFILO SOGGETTIVO

PROFILO SOGGETTIVO – COMPETENZE GENERALI

ASPETTI OPERATIVI, GESTIONALI ED ORGANIZZATIVI	• CAPACITA' PROFESSIONALE E CULTURALE ED ESPERIENZA NECESSARIA PER REALIZZARE GLI OBIETTIVI STRATEGICI ED OPERATIVI INDIVIDUATI DALLA DIREZIONE AZIENDALE CON PARTICOLARE RIFERIMENTO A QUELLI ASSISTENZIALI, GESTIONALI, ORGANIZZATIVI E DI SISTEMA

	• SAPER GESTIONE LE RISORSE FINANZIARIE, STRUTTURALI, STRUMENTALI, ED UMANE • CAPACITA' NELLA ORGANIZZAZIONE DEL LAVORO SECONDO LE INDICAZIONI AZIENDALI E GLI ISTITUTI CONTRATTUALI • SAPER PREDISPORRE PROTOCOLLI BASATI SU LINEE GUIDA • SAPER PROMUOVERE UN CLIMA COLLABORATIVO CHE PERMETTA LA CRESCITA DELLE CONOSCENZE
APPLICAZIONE DELLE CONOSCENZE TECNICHE	• SAPER PROMUOVERE ED IMPLEMENTARE LE TECNICHE CHIRURGICHE IN URGENZA
INNOVAZIONE, RICERCA E GOVERNO CLINICO	• SAPER PROMUOVERE CON I COLLABORATORI COMPORTAMENTI DI GESTIONE COERENTI ALLE LINEE GUIDA ACCREDITATE
RISCHIO CLINICO E PRIVACY	• PROMOZIONE DELLA MAPPATURA DEI RISCHI COLLEGATI ALLA ATTIVITA' SPECIFICA • PROMOZIONE DELLA IMPLEMENTAZIONE DI BUONE PRATICHE PER LA GESTIONE DEL RISCHIO CLINICO • PROMOZIONE DI GARANZIA DELLA PRIVACY

<u>PROFILO SOGGETTIVO</u> – COMPETENZE SPECIFICHE RICHIESTE PER RICOPRIRE LA FUNZIONE

CONOSCENZE METODICHE E TECNICHE	ESPERIENZA E PROFESSIONALITA' RELATIVA AGLI STANDARS DIAGNOSTICI E TERAPEUTICI IN PATOLOGIE DI INTERESSE ORTOPEDICO PARTICOLARE IMPEGNO VIENE POSTA ALLE SERGUENTI PATOLOGIE: • PATOLOGIA ORTOPEDICA DELL'ARTO SUPERIORE • CHIRURGIA E DIAGNOSTICA ORTOPEDICA IN ARTROSCOPIA • PATOLOGIE DI CARATTERE ORTOPEDICO DA TRATTARE IN REGIME DI DAY SERVICE- DAY SURGERY
UTILIZZO TECNOLOGIE	• CON PARTICOLARE RIGUARDO AL L'ARTROSCOPIO

	• CAPACITA' DI UTILIZZO DELLA ATTREZZATURE E DISPOSITIVI
PERCORSI FORMATIVI	• ATTIVITA' FORMATIVA SPECIFICA IN MATERIA DI CHIRURGIA ORTOPEDICA
ESPERIENZE SPECIFICHE	• ESPERIENZE E COMPETENZA TECNICO/ PROFESSIONALE IN AMBITO CHIRURGICO CON PARTICOLARE RIGUARDO ALLE TECNICHE CHIRURGICHE SULL'ARTO SUPERIORE

REQUISITI GENERALI DI AMMISSIONE

1. Cittadinanza italiana salve le equiparazioni stabilite dalle leggi vigenti o cittadinanza di uno dei Paesi dell'Unione Europea. I cittadini di uno dei Paesi dell'Unione Europea devono comunque essere in possesso dei seguenti requisiti:
- godimento dei diritti civili e politici negli Stati d'appartenenza o di provenienza;
- possesso, fatta eccezione della titolarità della cittadinanza italiana, di tutti i requisiti previsti per i cittadini della Repubblica;

2. Idoneità fisica all'impiego. L'accertamento dell'idoneità fisica all'impiego e effettuato a cura dell'Azienda ASL prima dell'immissione in servizio; è richiesta l'incondizionata idoneità fisica alle mansioni specifiche;
3. Godimento dei diritti civili e politici: non possono accedere all'impiego coloro che siano stati esclusi dall'elettorato attivo, nonché coloro che siano stati dispensati dall'impiego presso una pubblica amministrazione per aver conseguito l'impiego stesso mediante la produzione di documenti falsi o viziati da invalidità insanabile. Ai sensi della legge n.127/97 non opera alcun limite d'età.
4. Non possono accedere agli impieghi coloro che sono stati interdetti dai pubblici uffici, coloro che sono stati esclusi dall'elettorato attivo, coloro che sono stati destituiti o dispensati i licenziati dall'impiego presso una P.A., coloro che sono stati dichiarati decaduti dall'impiego per aver conseguito l'impiego a seguito di produzione di documentazione falsa o viziata da invalidità non sanabile con dichiarazioni false e mendaci.
5. Il conferimento dell'incarico di durata quinquennale non comporta modificazione nella cessazione del rapporto di lavoro per il compimento del limite massimo di età stabilito dalla legislazione vigente.

REQUISITI SPECIFICI DI AMMISSIONE

1) Anzianità di servizio di 7 ANNI (**sette anni),** di cui 5 (**cinque**) nella disciplina di Ortopedia e Traumatologia o disciplina equipollente e specializzazione nella disciplina a concorso o in una equipollente, ovvero anzianità di servizio di anni dieci nella disciplina o idoneità nazionale.
   L'anzianità di servizio richiesta deve essere maturata presso amministrazioni pubbliche, IRCCS, Istituti o Cliniche universitarie e per la valutazione dell'anzianità di servizio utile si fa riferimento a quanto previsto dall'art. 10 del D.P.R. 484/97. Ai fini dell'ammissibilità della domanda al conferimento d'incarico di Direttore di Struttura Complessa, nell'ambito del requisito dell'anzianità di servizio di sette anni richiesto ai medici in possesso di specializzazione richiesto ex art. 5, lett. b) del DPR. 484/97, è valutabile, come previsto dal D.M. 23 marzo 2000 n. 184, il servizio prestato in regime convenzionale a rapporto orario presso le strutture a diretta gestione delle aziende sanitarie e del Ministero della Sanità in base ad accordi nazionali. Tale servizio viene valutato rapportando l'impegno orario settimanale svolto a quello dei Dirigenti Medici dipendenti dalle AASSLL.
2) Iscrizione all'albo professionale dell'ordine dei medici attestata da certificato di data non anteriore a mesi

sei rispetto alla data di scadenza del bando.

L'iscrizione al corrispondente albo di uno dei paesi dell'Unione Europea consente la partecipazione all'Avviso, fermo restando l'obbligo dell'iscrizione all'albo in Italia prima dell'assunzione in servizio;

3) Curriculum ai sensi dell'art. 8, punto 3 del decreto del Presidente della Repubblica n. 484/97.

I contenuti del curriculum professionale, valutati ai fini dell'accertamento dell'idoneità dei candidati, concernono le attività professionali, di studio, direzionali-organizzative con riferimento:

I. alla tipologia delle istituzioni in cui sono allocate le strutture presso le quali il candidato ha svolto la sua attività e alla tipologia delle prestazioni erogate dalle strutture medesime;
II. alla posizione funzionale del candidato nelle strutture ed alle sue competenze con indicazione di eventuali specifici ambiti di autonomia professionale con funzioni direttive; alla tipologia qualitativa - quantitativa delle prestazioni effettuate dal candidato;
III. ai soggiorni di studio o di addestramento professionale per attività attinenti alla disciplina in rilevanti strutture italiane o estere di durata non inferiore a mesi tre con esclusione dei tirocini obbligatori;
IV. alle attività didattiche presso corsi di studio per il conseguimento di diploma universitario, di laurea o di specializzazione ovvero preso scuole per la formazione di personale sanitario con indicazione delle ore annue d'insegnamento;
V. alla partecipazione a corsi, convegni e seminari anche effettuati all'estero nonché alle pregresse idoneità nazionali. I corsi d'aggiornamento devono riguardare corsi, seminari, convegni e congressi che abbiano in tutto o in parte finalità di formazione e di aggiornamento professionale.

Ai sensi del comma 4 del citato DPR n. 484/97, nella valutazione del curriculum è presa in considerazione, altresì, la produzione scientifica strettamente pertinente alla disciplina, pubblicata su riviste italiane o straniere, caratterizzata da criteri di filtro nell'accettazione dei lavori, nonché il suo impatto sulla comunità scientifica.

Ai sensi dell'art. 8, comma 5, del DPR n. 484/97 **i contenuti del CURRICULUM, esclusi quelli relativi alla tipologia qualitativa e quantitativa delle prestazioni effettuate dal candidato ed escluse, altresì, le pubblicazioni**, possono essere autocertificati dal candidato stesso ai sensi delle vigenti norme in materia di autocertificazione.

4) Attestato di "Formazione manageriale".

Fino all'espletamento del primo corso di formazione manageriale l'incarico di struttura complessa viene attribuito senza l'attestato di formazione manageriale, fermo restando l'obbligo di conseguire l'attestato nel primo corso utile (art. 15, punto 2, del DPR. 484/97).

L'attestato di formazione manageriale di cui all'art. 5, comma 1, lettera d), del decreto del Presidente della Repubblica 10 dicembre 1997, n.484, come modificato dall'articolo 16-quinquies del D. Lvo n. 502/92 e s.m. e i. , deve essere conseguito dai dirigenti con incarico di direzione di struttura complessa entro un anno dall'inizio dell'incarico; il mancato superamento del primo corso, attivato dalla regione successivamente al conferimento dell'incarico, determina la decadenza dall'incarico stesso.

I predetti requisiti generali e specifici di ammissione devono essere posseduti alla data di scadenza del termine stabilito per la presentazione delle domande di partecipazione al presente avviso.

MODALITÀ E TERMINE DI PRESENTAZIONE DELLE DOMANDE

Le domande di partecipazione all'Avviso, redatte su carta semplice, indirizzate **AZIENDA SANITARIA LOCALE PROVINCIALE FOGGIA VIA MICHELE PROTANO.SN.C– 71121 FOGGIA**, **devono essere inoltrate, pena esclusione, entro il 30° giorno successivo a quello della data di pubblicazione del bando nella Gazzetta Ufficiale – 4ª serie speciale**, scegliendo **esclusivamente una delle seguenti modalità:**

- Consegna **a mano** presso l'Ufficio Protocollo Aziendale sito alla Via Michele Protano in Foggia.
- **Per posta a mezzo di raccomandata A.R.** La data di spedizione è comprovata dal timbro a data dell'Ufficio Postale accettante;
- **A mezzo posta certificata P.E.C. al seguente indirizzo: *areapersonalefoggia@mailcert.aslfg.it***

La validità dell'istanza è subordinata all'utilizzo da parte del candidato di una casella di posta elettronica certificata (PEC) **esclusivamente personale**, **pena esclusione**; non sarà pertanto ritenuta ammissibile la domanda inviata da casella di posta elettronica semplice/ordinaria. L'invio deve avvenire in **un'unica spedizione**, (non superiore a 20MB), devono essere utilizzati formati statici e non direttamente modificabili, **preferibilmente .pdf,** leggibili, e deve contenere i seguenti allegati:

- ***Domanda;***
- ***Elenco dei documenti;***
- ***Cartella compressa con tutta la documentazione;***
- ***Copia fotostatica di documento di riconoscimento in corso di validità.***

La validità della trasmissione e ricezione del messaggio di posta elettronica certificata è attestata, rispettivamente, dalla ricevuta di accettazione e dalla ricevuta di avvenuta consegna. La ricevuta di ritorno viene inviata automaticamente dal gestore PEC. Nel caso di invio dell'istanza tramite posta certificata, i documenti per i quali sia prevista, in ambito tradizionale la sottoscrizione, devono, a loro volta, essere sottoscritti dal candidato con la propria firma autografa o digitale.

E' esclusa ogni altra forma di presentazione o di trasmissione, pena la non ammissione.

Il termine per la presentazione della domanda, ove cada in giorno festivo, sarà prorogato di diritto al giorno seguente non festivo.

Non saranno prese in considerazione le domande che, pur spedite nei termini a mezzo raccomandata, non siano pervenute entro 30 (trenta) giorni dalla data di scadenza del termine fissato dal presente bando.

L'eventuale riserva di invio **successivo** di documenti o titoli è priva di effetti e i documenti o i titoli, inviati successivamente alla scadenza del termine, non saranno presi in considerazione.

L'Azienda non assume responsabilità per la dispersione di comunicazioni dipendenti da inesatte indicazioni del recapito da parte del concorrente, né per eventuali disguidi postali e/o derivanti dal mancato funzionamento della posta certificata o comunque imputabili a fatto di terzi a caso fortuito o forza maggiore che comportino il ritardo nella presentazione della domanda rispetto ai termini previsti nel presente bando.

Le istanze già pervenute o che perverranno **prima** della pubblicazione del presente bando sulla Gazzetta Ufficiale non saranno prese in considerazione e saranno archiviate senza alcuna comunicazione ulteriore agli interessati, in quanto il presente bando costituisce a tutti gli effetti notifica nei confronti degli interessati.

In caso di spedizione a mezzo servizi postali, i partecipanti dovranno, altresì, riportare sulla busta la seguente dicitura:

"*CONTIENE DOMANDA DI PARTECIPAZIONE AD AVVISO PUBBLICO PER IL CONFERIMENTO DI INCARICO DI DIRETTORE STRUTTURA COMPLESSA U.O. ORTOPEDIA E TRAUMATOLOGIA DI CERIGNOLA. RIAPERTURA TERMINI*".

OPPURE

Qualora i candidati hanno già utilmente inviato la domanda di partecipazione entro i termini di scadenza e intendono integrare la documentazione:

"*CONTIENE DOMANDA DI PARTECIPAZIONE AD AVVISO PUBBLICO PER IL CONFERIMENTO DI INCARICO DI DIRETTORE STRUTTURA COMPLESSA U.O. ORTOPEDIA E TRAUMATOLOGIA DI CERIGNOLA. INTEGRAZIONE DOCUMENTI PER RIAPERTURA TERMINI*"

Nella domanda di partecipazione all'Avviso Pubblico, datata e firmata, (allegato "A": fac-simile dello schema di

domanda) gli aspiranti devono dichiarare il possesso dei seguenti requisiti generali e specifici, comprovando gli stessi in sostituzione delle normali certificazioni ai sensi degli artt. 46 e 47 del D.P.R. 445/2000 e dell'art. 15 della L. 12/11/2011 n. 183, a titolo meramente esemplificativo:

a) cognome, nome, data, luogo di nascita e residenza;
b) il possesso della cittadinanza italiana o equivalente o di uno dei paesi dell'unione europea ovvero requisiti sostitutivi di cui all'art. 38 D. Lgs. n. 165/01, e s.m.i.;
c) il comune di iscrizione nelle liste elettorali, ovvero i motivi della non iscrizione o della cancellazione dalle liste medesime;
d) il possesso del diploma di laurea con l'indicazione della data e della sede di conseguimento;
e) il possesso del relativo diploma di specializzazione con l'indicazione della disciplina nonché della data e della sede di conseguimento;
f) l'iscrizione all'Ordine Professionale con l'indicazione della relativa sede provinciale;
g) il possesso dei requisiti specifici di ammissione;
h) la dichiarazione di assenza di sanzioni disciplinari definitive nell'ultimo biennio;
i) le eventuali condanne penali riportate e le eventuali sentenze di condanna passate in giudicato e/o i procedimenti penali a carico dichiarandone espressamente, in caso negativo, l'assenza;
j) la posizione nei riguardi degli obblighi militari (per i soggetti nati entro il 31/12/1985);
k) i servizi prestati presso pubbliche amministrazioni e le eventuali cause di cessazione e/o risoluzione di precedenti rapporti di pubblico impiego;
l) dichiarazione di non essere stato destituito o dispensato o licenziato dall'impiego presso una pubblica amministrazione e di non essere stato dichiarato decaduto dall'impiego presso una pubblica amministrazione per averlo conseguito mediante produzione di documenti falsi o viziati da invalidità non sanabili, ovvero di essere cessato dal servizio presso una pubblica amministrazione per il seguente motivo _____. Tale dichiarazione deve essere resa anche se negativa, in tal caso il candidato deve dichiarare di non aver mai prestato servizio presso Pubbliche Amministrazioni;
m) dichiarazione di accettazione delle condizioni fissate dal bando;
n) consenso, ai sensi del D.lgs. n. 196/03, alla A.S.L. FG al trattamento dei dati personali forniti, finalizzato agli adempimenti connessi all'espletamento della procedura concorsuale, ivi compreso l'eventuale esercizio del diritto di accesso da parte degli aventi diritto;
o) il domicilio presso il quale, ad ogni effetto deve essere fatta ogni comunicazione relativa all'avviso, completo di n. di codice di avviamento postale, di n. telefonico (anche cellulare), di indirizzo di posta elettronica certificata. In caso di omessa indicazione sarà tenuta in considerazione la residenza dichiarata come dal punto a) che precede. L'aspirante é obbligato a comunicare per iscritto eventuali variazioni d'indirizzo;
p) la domanda deve essere datata e sottoscritta dal candidato.

I candidati portatori di handicap dovranno specificare l'ausilio necessario in relazione al proprio handicap nonché segnalare l'eventuale necessità di tempi aggiuntivi.

La omessa dichiarazione, non altrimenti rilevabile, resa mediante autocertificazione e/o, nei casi previsti, dichiarazione sostitutiva dell'atto di notorietà ai sensi del D.P.R. n.445/00 contestuale e/o allegata all'istanza di ammissione o documentazione del possesso di uno solo dei requisiti generali e specifici prescritti dal presente bando, determina l'esclusione dall'avviso.
Nell'indicazione dei servizi prestati nella posizione di ruolo presso AA.SS.LL., AA.OO. e/o strutture equiparate del S.S.N., deve essere attestato se ricorrono o meno le condizioni di cui all'ultimo comma dell'art. 46 del D.P.R. 20.12.1979, n. 761. Le dichiarazioni stesse dovranno, altresì, contenere tutte le indicazioni necessarie ad una corretta valutazione (ovvero, ad esempio, qualifica, periodo, eventuali cause di risoluzione, ove ricorrano).

DOCUMENTI DA ALLEGARE ALLA DOMANDA

Alla domanda i candidati devono allegare:

- Fotocopia del documento di identità in corso di validità, pena la non ammissione;
- Dichiarazione sostitutiva di atto di notorietà, ai sensi dell'art. 47 del DPR n. 445/2000 e dell'art. 15 della L. 12/11/2011 n. 183, relativa ai titoli di carriera, con precisa indicazione dei dati temporali (giorno / mese / anno) sia di inizio che di fine di ciascun periodo lavorativo, nonché relativi a tutti i titoli che ritengano opportuno presentare agli effetti della valutazione di merito;
- Curriculum formativo e professionale, datato e firmato, dal quale si evinca l'ulteriore capacità professionale e di studio possedute dagli interessati, come meglio specificato di seguito;
- Eventuali pubblicazioni;
- Un elenco, in carta semplice, ed in triplice copia dei documenti e dei titoli presentati, datato e firmato.

La documentazione di cui sopra, ivi compreso il curriculum formativo e professionale, deve essere prodotta con dichiarazione sostitutiva di certificazione ovvero con dichiarazione sostitutiva dell'atto di notorietà, sottoscritte dal candidato e formulate nei casi e con le modalità previste dagli artt. 46 e 47 del D.P.R. 445/2000 e dall'art. 15 della L. n. 183/2011, in caso contrario non sarà soggetta a valutazione.

Le pubblicazioni devono essere edite a stampa ed allegate alla domanda, o in originale o in fotocopia autenticata dal candidato, ai sensi dell'art. 19 del D.P.R. 445/2000, purché il medesimo attesti, mediante dichiarazione sostitutiva dell'atto di notorietà, corredata da fotocopia semplice di un proprio documento di identità personale, che le copie dei lavori specificatamente richiamati nell'autocertificazione sono conformi agli originali. Qualora le pubblicazioni siano solo elencate e **non** allegate, o sia indicato il sito web da cui scaricarle senza allegarle, non si procederà alla loro valutazione.
Non saranno presi in considerazione documenti, titoli o pubblicazioni che perverranno a questa Amministrazione dopo il termine ultimo per la presentazione della domanda di partecipazione all'avviso in argomento.

AUTOCERTIFICAZIONE

Si precisa che il candidato, ai sensi del D.P.R. n.445/2000 e della L. 12/11/2011, n.183, art.15, può presentare in carta semplice e senza autentica di firma:

a) "***dichiarazione sostitutiva di certificazione***": nei casi tassativamente indicati nell'art. 46 del D.P.R. n. 445/2000 (ad esempio: dati anagrafici, residenza, cittadinanza, godimento dei diritti civili e politici, stato di famiglia, iscrizione all'albo/ordine professionale, possesso del titolo di studio, di specializzazione, di abilitazione, di formazione, di aggiornamento e di qualificazione tecnica, concessione di benefici previsti da leggi speciali, adempimento degli obblighi militari, ivi compresi quelli attestati dal foglio matricolare dello stato di servizio, di non aver riportato condanne penali e di non essere destinatario di provvedimenti che riguardano l'applicazione di misure di prevenzione, di decisioni civili e di provvedimenti amministrativi iscritti nel casellario giudiziale ai sensi della vigente normativa, di non aver subito condanne penali);
b) "***dichiarazione sostitutiva dell'atto di notorietà***" ai sensi dell'art. 47 del D.P.R. 445/2000: per tutti gli stati, fatti e qualità personali non compresi nell'elenco di cui al citato art. 46 del D.P.R.445/2000 (ad esempio: borse di studio, attività di servizio, incarichi libero-professionali, attività di docenza, etc.);
c) "***dichiarazione sostitutiva dell'atto di notorietà***" ai sensi dell'art. 19 del DPR n. 445/2000: al fine di dichiarare la conformità all'originale della copia di un atto o di un documento conservato o rilasciato da una pubblica amministrazione, la copia di una pubblicazione ovvero la copia di un titolo di studio o di servizio.

La "dichiarazione sostitutiva dell'atto di notorietà" deve essere corredata da fotocopia semplice di un

documento di identità personale, come previsto dall'art.38 del D.P.R. 445/2000.

In ogni caso, la dichiarazione resa dal candidato - in quanto sostitutiva a tutti gli effetti della certificazione - deve contenere tutti gli elementi necessari alla valutazione del titolo che il candidato intende produrre; l'omissione anche di un solo elemento comporta la non valutazione del titolo autocertificato o autodichiarato. La dichiarazione deve contenere, a titolo meramente esemplificativo:

A - Titoli di carriera

- L'esatta denominazione dell'Ente (se trattasi di enti diversi dal SSN deve essere precisato se l'ente è pubblico, privato, privato accreditato o convenzionato con il SSN);
- La natura giuridica del rapporto di lavoro (di ruolo, incaricato, supplente, part-time, etc., se vi è rapporto di dipendenza, convenzione, contratto di collaborazione coordinata e continuativa, contratto libero professionale, contratto di natura privata, etc., nonché la durata oraria settimanale e l'esatta riduzione oraria nel caso di part-time);
- L'esatta decorrenza del rapporto di lavoro (giorno, mese, anno di inizio e di cessazione);
- La qualifica rivestita e la disciplina in cui il servizio è reso;
- Le eventuali interruzioni del rapporto di lavoro (aspettativa senza assegni, sospensione cautelare, etc.).

Nella documentazione relativa ai servizi svolti, documentati mediante dichiarazione sostitutiva di atto di notorietà ai sensi dell'art. 47 D.P.R. n. 445/2000 deve essere attestato:

- La posizione nei riguardi degli obblighi militari di leva e/o servizio civile deve necessariamente indicare i seguenti elementi:
  - ✓ l'esatta decorrenza e durata del servizio militare e/o civile (giorno, mese, anno di inizio e di cessazione del servizio militare stesso);
  - ✓ il ruolo ricoperto e lo stato di servizio svolto (ufficiale medico, infermiere, aiutante di sanità, marconista etc.) eventualmente riconducibile alla qualifica a selezione.

Non sarà attribuito il relativo punteggio qualora le suindicate precisazioni siano omesse e/o incomplete.

B – Titoli accademici e di studio

L'indicazione del titolo di studio di accesso alla procedura con l'esatta denominazione dell'Università o Istituto dove è stato conseguito, la data di conseguimento, la durata legale del relativo corso di studi;

- Gli altri titoli accademici e di studio devono contenere le stesse indicazioni sopra riportate;
- La certificazione o l'autocertificazione relativa alla specializzazione, deve contenere l'indicazione della disciplina, la durata del corso di studio e la specificazione se la specializzazione è stata conseguita ai sensi dei Decreti Legislativi n. 257/91 o n.368/99 e s. m. ed i., ai fini della loro corretta valutazione come per legge. Qualora la dichiarazione non contenga tale specificazione non si potrà procedere all'assegnazione del relativo punteggio;

C – Pubblicazioni e titoli scientifici

- Devono essere sempre allegati in originale o in copia mediante dichiarazione sostitutiva di atto notorio, ai sensi dell'art.19 del D.P.R. 445/2000.

D – Curriculum formativo e professionale

Curriculum, redatto in carta semplice, datato e firmato e autocertificato nei modi di legge, da cui risultino le attività professionali, di studio, direzionali-organizzative, così come prescritto dall'art. 8, comma 3, del DPR 10/12/97 n. 484, che saranno valutate secondo le disposizioni di cui all'art. 15, comma 7, bis, lett. d), del D. Lgs n. 502/92. Il contenuto del curriculum dovrà far riferimenti in particolare:

a. Alla tipologia delle istituzioni in cui sono allocate le strutture presso le quali il candidato ha svolto la sua attività e alla tipologia delle prestazioni erogate dalle strutture medesime;
b. Alla posizione funzionale del candidato nelle strutture presso le quali il candidato ha svolto la sua attività ed alle sue competenze con indicazione di eventuali specifici ambiti di autonomia professionale con finzioni di direzione, ruoli di responsabilità rivestiti, lo scenario organizzato in cui ha operato il dirigente ed i particolari risultati ottenuti nelle esperienze professionali precedenti;
c. Alla tipologia qualitativa e quantitativa delle prestazioni effettuate dal candidato anche con riguardo all'attività/casistica trattata nei precedenti incarichi, misurabile in termini di volume e complessità.
Le casistiche devono essere riferite al decennio precedente alla data di pubblicazione dell'avviso per estratto nella Gazzetta Ufficiale e devono essere certificate dal Direttore Sanitario sulla base delle attestazioni del Direttore del competente dipartimento o unità operativa di appartenenza;
d. Ai soggiorni di studio o di addestramento professionale per attività attinenti alla disciplina in rilevanti strutture italiane o estere di durata non inferiore a tre mesi con esclusione dei tirocini obbligatori;
e. Alla attività didattica presso corsi di studio per il conseguimento di diploma universitario, di laurea o di specializzazione ovvero presso scuole per la formazione di personale sanitario con indicazione delle ore annue di insegnamento;
f. Alla partecipazione a corsi, congressi, convegni e seminari, anche effettuati all'estero, in qualità di docente o di relatore;
g. Alla produzione scientifica strettamente pertinente alla disciplina, pubblicata su riviste italiane o straniere. Il candidato dovrà allegare al curriculum, le pubblicazioni ritenute più significative, che devono essere edite a stampa e devono essere prodotte in originale o in copia autenticata ai sensi di legge, ovvero in semplice copia fotostatica tratta dagli originali pubblicati con dichiarazione sostitutiva di atto di notorietà che ne attesti la conformità all'originale. Di tali lavori scientifici deve essere prodotto elenco dettagliato, con numerazione progressiva in relazione al corrispondente documento e con indicazione della relativa forma originale o autenticata;
h. Alla continuità e alla rilevanza dell'attività pubblicistica e di ricerca svolta nel corso dei precedenti incarichi.

Inoltre, ai fini di una corretta valutazione del curriculum:

- per i corsi di aggiornamento professionale va indicato: 1) il titolo dell'evento; 2) l'organizzazione dell'evento; 3) la sede e la durata; 4) se, a fine corso, c'è stata la verifica; 5) se relatore all'evento; 6) se trattasi di E.C.M. e il relativo numero;
- per gli incarichi di docenza va indicato: 1) l'ente presso il quale è stata effettuata la docenza, se Istituto Scolastico o altro Ente o se Istituto Universitario; 2) la durata dell'incarico: data inizio e fine incarico e il n. di ore d'insegnamento e se trattasi di anno scolastico o anno accademico; 3) disciplina della docenza;
- per i corsi di perfezionamento, i master va indicato: 1) l'esatta denominazione del corso o master; 2) l'Ente presso il quale è stato conseguito; 3) la durata, l'attestazione finale e la disciplina; 4) se Master di I o II livello e i relativi C.F.U. conseguiti;
- per le borse di studio e il dottorato di ricerca va indicato: 1) l'Ente presso il quale si è tenuto/a, la durata e la disciplina.

Per i corsi di perfezionamenti, i master, i dottorati e le borse di studio il punteggio sarà attribuito solo a titolo conseguito.

I contenuti del curriculum, esclusi quelli relativi alla sola casistica di cui al punto c) e quelli di cui al punto g), devono essere autocertificati dal candidato stesso mediante dichiarazioni sostitutive di cui agli artt. 46 e 47 del DPR 445/2000 e successive modifiche ed integrazioni. Il curriculum qualora non reso sotto forma di dichiarazione sostitutiva di certificazione e/o atto di notorietà, o non formalmente documentato, ha unicamente uno scopo informativo e, pertanto, non produce attribuzione di alcun punteggio.

Le dichiarazioni sostitutive dovranno essere chiare e complete in ogni particolare utile per una corretta valutazione di quanto dichiarato nelle stesse. In caso contrario, saranno ritenute "non valutabili".

I titoli redatti in lingua straniera devono essere corredati da una traduzione in lingua italiana certificata, conforme al testo straniero, redatta dalla competente rappresentanza diplomatica o consolare, ovvero da un traduttore ufficiale.

Le dichiarazioni sostitutive di certificazioni e/o di atto di notorietà, perché possano essere prese in considerazione devono risultare da atto formale distinto dalla domanda, secondo gli allegati schemi semplificativi ed accompagnate dalla fotocopia di un documento di riconoscimento in corso di validità.

L'Amministrazione è tenuta ad effettuare idonei controlli sulla veridicità del contenuto delle dichiarazioni sostitutive ricevute e si precisa che, oltre la decadenza dai benefici eventualmente conseguiti dall'interessato, sulla base di dichiarazione non veritiera, sono applicabili le sanzioni penali previste per le ipotesi di falsità in atti e dichiarazioni mendaci, ai sensi della L. n.183/2011.

ESCLUSIONE DALL'AVVISO

Costituiscono motivo di esclusione:

- Il mancato possesso di uno o più requisiti sia generali che specifici richiesti per l'ammissione;
- La mancata sottoscrizione della domanda;
- La mancata fotocopia del documento di identità in corso di validità;
- La presentazione di autocertificazioni relative al possesso dei requisiti, generali e specifici, di ammissione all'avviso, rese in termini difformi da quanto disposto dalla normativa vigente in materia, da cui non si evince il possesso dei requisiti medesimi;
- L'inoltro della domanda di partecipazione all'avviso oltre il termine di scadenza del bando;
- La omessa dichiarazione non altrimenti rilevabile, resa mediante autocertificazione ai sensi del D.P.R. n.445/00, contestuale e/o allegata all'istanza di ammissione, del possesso di uno solo dei requisiti generali e specifici di ammissione prescritti dal presente bando;
- titolarità di rapporto di impiego a tempo indeterminato con questa A.S.L. nella medesima posizione funzionale e disciplina oggetto dell'avviso.

NOMINA COMMISSIONE E MODALITA' DI SELEZIONE

Il Direttore Generale, dopo la scadenza del bando di concorso, nomina la commissione di valutazione secondo le procedure previste dall'art. 15 del D.Lgs. n. 502/1992 e s.m.i. La Commissione riceve dall'azienda il profilo del dirigente da incaricare.

L'accertamento del possesso dei requisiti specifici è effettuata dalla Commissione preposta all'espletamento della selezione.

Ai sensi dell'art. 15, comma 7 bis, punto b, del D. L.vo n. 502/1992 la Commissione effettua la valutazione e accerta l'idoneità dei candidati tramite l'analisi comparativa dei curricula, dei titoli professionali posseduti, avuto anche riguardo alle necessarie competenze organizzative gestionali, dei volumi di attività svolta, dell'aderenza del profilo ricercato e degli esiti del colloquio.

La Commissione sulla base dei profili oggettivi, soggettivi generali e soggettivi specifici, valuta i contenuti del curriculum e gli esiti del colloquio ed attribuisce a ciascun candidato un punteggio basato su di una scala di misurazione, di seguito specificata.

Gli ambiti di valutazione sono articolati, principalmente, in due macro-aree:

a. ***Curriculum*** B. ***Colloquio***

La valutazione dovrà essere orientata alla verifica dell'aderenza del profilo del candidato a quello predelineato dalla azienda.

La Commissione, per la valutazione delle macro-aree, ha a disposizione complessivamente 80 punti, 50 dei quali relativi al curriculum e 30 al colloquio.

La valutazione del curriculum precede il colloquio.

In caso di parità di voto nelle deliberazioni della Commissione prevale il voto del Presidente.

Sulla base della valutazione complessiva, la Commissione presenta al Direttore Generale una terna di candidati idonei formata sulla base dei migliori punteggi attribuiti ed ottenuti dai candidati stessi. Inoltre la Commissione deve redigere una relazione in forma sintetica da trasmettere al Direttore Generale che deve essere pubblicata, sul sito internet aziendale, prima della nomina del vincitore.

VALUTAZIONE DEL CURRICULUM

Gli elementi contenuti nel curriculum devono essere valutati dalla Commissione in correlazione con il grado di attinenza alle esigenze aziendali descritte nel presente bando ed essere volti ad accertare:

a) La tipologia delle istituzioni in cui sono allocate le strutture presso le quali il candidato ha svolto la sua attività e la tipologia delle prestazioni erogate dalla struttura medesima **(massimo punti 5)**;
b) La posizione funzionale del candidato nelle strutture presso le quali ha svolto la sua attività e le sue competenze con indicazione di specifici ambiti di autonomia professionale con funzioni di direzione, ruoli di responsabilità rivestiti, lo scenario organizzativo in cui ha operato il dirigente ed, in particolare, i risultati ottenuti nelle esperienze professionali precedenti **(massimo punti 15)**;
c) la tipologia qualitativa e quantitativa delle prestazioni effettuate dal candidato anche con riguardo all'attività/casistica trattata nei precedenti incarichi, misurabile in termini di volume e complessità.
   Le casistiche prodotte dal candidato devono essere riferite al decennio precedente alla data di pubblicazione dell'estratto del presente bando sulla Gazzetta Ufficiale e devono essere certificate dal Direttore Sanitario sulla base delle attestazioni del Direttore del competente dipartimento o un Unità Operativa d'appartenenza **(massimo punti 12)**;
d) I soggiorni di studio o di addestramento professionale per attività attinenti alla disciplina in rilevanti strutture italiane o estere di durata non inferiore a tre mesi con esclusione dei tirocini obbligatori **(massimo punti 2)**;
e) L'attività didattica presso corsi di studio per il conseguimento di diploma universitario, di laurea o specializzazione ovvero presso scuole di formazione di personale sanitario **(massimo punti 5)**;
f) La partecipazione a corsi, congressi, convegni e seminari, anche effettuati all'estero, in qualità di docente o relatore **(massimo punti 3)**;
g) La produzione scientifica, valutata in relazione all'attinenza alla disciplina ed in relazione alla pubblicazione su riviste nazionali ed internazionali, caratterizzate da criteri di filtro nell'accettazione dei lavori, nonché al suo impatto sulla comunità scientifica **(massimo punti 5);**
h) La continuità e la rilevanza dell'attività pubblicistica e di ricerca svolta nel corso dei precedenti incarichi **(massimo punti 3).**

PROVA COLLOQUIO

Prima dell'espletamento della prova colloquio, la Commissione, con il supporto del Direttore Sanitario, illustra nel dettaglio, i contenuti oggettivi soggettivi della posizione da conferire, affinché i candidati possano esporre interventi mirati ed innovativi volti al miglioramento della struttura, sia dal punto di vista clinico che da quello organizzativo.

Il colloquio è diretto alla valutazione delle capacità professionali, nella disciplina specifica messa a concorso,

con riferimento anche alle esperienze professionali documentate, nonché all'accertamento delle capacita gestionali, organizzative e di direzione con riferimento alle caratteristiche dell'incarico da ricoprire, rispondenti alle caratteristiche professionali determinate dall'Azienda.
La Commissione dovrà tenere conto della chiarezza espositiva, della correttezza delle risposte, dell'uso di linguaggio scientifico appropriato, delle capacità di collegamento con altre patologie o discipline o specialità, per la miglior risoluzione dei quesiti dal punto di vista dell'efficacia e della economicità degli interventi.
Il colloquio è diretto, altresì, a testare la visione e l'originalità delle proposte sull'organizzazione della Struttura Complessa, nonché l'attitudine all'innovazione ai fini del miglioramento dell'organizzazione e della soddisfazione degli stakeholders della struttura stessa.
Il superamento della prova colloquio è subordinata al raggiungimento di una valutazione di sufficienza espressa in termini numerici di almeno **21/30**.
La data e la sede in cui si svolgerà la prova colloquio, saranno comunicate ai candidati, a cura della Commissione, con lettera raccomandata A.R. non meno di 15 giorni prima dell'espletamento dello stesso.
Il colloquio si svolgerà in un'aula aperta al pubblico, ferma restando la possibilità di non far assistere alle operazioni gli altri candidati qualora la prova colloquio venga effettuata con modalità uniformi, somministrando ai candidati le medesime domande.
I candidati convocati per il colloquio dovranno presentarsi muniti di un documento di identità valido a norma di legge. La mancata presentazione al colloquio equivale a rinuncia.
Sì fa riserva, qualora i candidati selezionati siano meno di tre di ripetere la procedura di selezione.

CONFERIMENTO D'INCARICO

La Commissione, entro novanta (90) giorni dal termine di scadenza per la presentazione delle domande, sulla base dell'analisi comparativa dei curricula, dei titoli professionali posseduti, avuto anche riguardo alle necessarie competenze organizzative e gestionali, dei volumi dell'attività svolta, dell'aderenza al profilo ricercato e degli esiti del colloquio, presenta al Direttore Generale una terna di candidati idonei formata sulla base dei migliori punteggi attribuiti.
Il Direttore Generale individua il candidato idoneo da nominare nell'ambito della terna predisposta dalla commissione; ove intenda nominare uno dei due candidati che non hanno conseguito il miglior punteggio, deve motivare analiticamente la scelta. Le motivazioni saranno pubblicate sul sito internet aziendale.
Il profilo professionale del dirigente da incaricare, i curricula dei candidati e la relazione della commissione, comprensiva delle valutazioni analitiche dei curricula e dei colloqui, sono pubblicati sul sito internet aziendale prima della nomina.
Sono, altresì, pubblicate sul medesimo sito le motivazioni della scelta del Direttore Generale della nomina di uno dei due candidati che non hanno conseguito il miglior punteggio nell'ambito della terna predisposta dalla Commissione.
Gli adempimenti di cui ai punti precedenti relativi alla nomina devono essere espletati, dal Direttore Generale entro e non oltre 15 giorni dal ricevimento della relazione o degli atti riportanti la terna degli idonei.
Ai sensi dell'art. 15, comma 7 ter, del D.lgs n. 502/92, l'incarico di direttore di struttura complessa è soggetto a conferma al termine di un periodo di prova di sei mesi, prorogabili di altri sei, sulla base della valutazione di cui al comma 5 del medesimo art. 15 del D.lgs n. 502/92.
L'incarico avrà la durata quinquennale con facoltà di rinnovo per lo stesso periodo o per un periodo più breve.
Il trattamento economico è stabilito dal vigente C.C.N.L. dell'area della dirigenza medica e veterinaria.
Nel caso di dimissioni o recesso da parte del Dirigente incaricato nei due anni successivi alla data di conferimento dell'incarico, l'Azienda si riserva la facoltà di procedere al conferimento dell'incarico ad uno dei due professionisti facenti parte della terna iniziale.
L'incarico di direttore medico implica il rapporto di lavoro esclusivo e a tempo pieno, ai sensi dell'art. 15 quinquies del D.lgs n. 502/92 e s.m.e i.
A seguito di nomina dell'idoneo, quale Direttore della Struttura Complessa per la quale la presente procedure

e attivata, il Direttore Generale provvede alla stipula del contratto individuale di lavoro in cui saranno dettagliati:

1. denominazione e tipologia dell'incarico attribuito;
2. obiettivi generali da conseguire, relativamente all'organizzazione ed alla gestione dell'attività clinica;
3. opzione per il rapporto esclusivo;
4. periodo di prova e modalità d'espletamento dello stesso ai sensi dell'innovato art. 15, comma 7 ter, del D. L.vo n. 502/19092;
5. durata dell'incarico (data di inizio e di scadenza);
6. possibilità di rinnovo, previa verifica;
7. modalità di effettuazione delle verifiche;
8. valutazione e soggetti deputati alle stesse;
9. retribuzione di posizione connessa all'incarico (indicazione del quantum economico);
10. obbligo di frequenza al corso manageriale ex art. 15 del DPR. 484/97, una volta reso disponibile dal S.S.R. con la precisazione che la mancata partecipazione o il mancato superamento del primo corso utile, successivamente al conferimento dell'incarico, comporterà la decadenza dall'incarico stesso;
11. condizioni di decadenza e risoluzione del rapporto di lavoro e dell'incarico;
12. obbligo, pena la decadenza, dell'osservanza del codice di comportamento di cui al DPR. n. 62 del 2013 come integrato da questa ASL FG ai sensi dell'art. 1, comma 2 dello stesso;
13. dichiarazione da parte dell'incaricato della non sussistenza di motivi e cause di inconferibilità o incompatibilità precisando l'obbligo dello stesso, di presentazione annuale di tale dichiarazione ai sensi dell'art. 20, commi 1 e 2, del D. L.vo n. 39 del 2013.

Il rapporto di lavoro che il Dirigente incaricato andrà a contrarre con l'ASL FG, si reputa con carattere di esclusività precisando che, ai sensi del comma 3, art. 10 del Regolamento Regionale n. 24 del 3 dicembre 2013, sulla scorta del quale il presente provvedimento viene redatto, l'opzione per tale rapporto esclusivo non é modificabile per tutta la durata dell'incarico, sottoscrivendo, in tal senso specifica clausola all'interno del contratto individuale di lavoro.

L'incaricato che, senza giustificato motivo, non assumerà servizio nel termine stabilito dall'amministrazione sarà dichiarato decaduto dall'incarico.

E' in ogni modo condizione risolutiva del contratto in qualsiasi momento senza obbligo di preavviso, la presentazione di documenti falsi o viziati da invalidità non sanabile.

TRASPARENZA

Ai sensi di quanto previsto dall'art. 15 D.lgs n. 502/92 e s.m.i. e dal R.R. n. 24/2013, saranno pubblicati nel sito web dell'Azienda - Sezione Amministrazione Trasparente - Concorsi:

- Il profilo professionale del dirigente da incaricare;
- La data e il luogo del sorteggio dei componenti della commissione;
- La nomina della Commissione di valutazione;
- La relazione della Commissione in forma sintetica, prima della nomina;
- I curricula dei candidati presentatisi al colloquio;
- L'atto di attribuzione dell'incarico con le eventuali motivazioni della scelta del Direttore Generale qualora la nomina ricada su uno dei candidati che non hanno conseguito il miglior punteggio.

TRATTAMENTO DEI DATI PERSONALI

Ai sensi dell'art. 13, comma 1, del D. lgs 30/06/2003, n. 196, i dati personali forniti dai candidati saranno raccolti presso l'Azienda ASL FG - Area Gestione Personale - U.O. "Concorsi e Assunzioni", via Michele

Protano snc– 71121 FOGGIA per le finalità di gestione della selezione e saranno trattati presso una banca dati automatizzata anche successivamente all'eventuale instaurazione del rapporto di lavoro, per le finalità inerenti alla gestione del rapporto medesimo ivi compreso l'eventuale esercizio del diritto di accesso da parte degli aventi diritto. L'interessato gode dei diritti di cui al titolo II parte I del D.lgs 196/03.
Il trattamento dei dati personali forniti dai candidati sarà effettuato nel rispetto dei principi di cui all'art. 18, capo II del D.lgs 196/03.

NORME FINALI

Con la partecipazione al presente avviso è implicita da parte dei concorrenti l'accettazione, senza riserve, di tutte le disposizioni contenute nel bando stesso.
Per tutto quanto non contemplato dal presente bando, si rinvia alle disposizioni di legge nazionali, regionali e contrattuali, vigenti in materia di mobilità e di reclutamento a tempo indeterminato di personale.

Il presente avviso sarà pubblicato integralmente nel Bollettino Ufficiale della Regione Puglia, per estratto nella Gazzetta Ufficiale – 4ª serie speciale - e nel sito Internet Aziendale, fermo restando che **la data di presentazione delle istanze scade il trentesimo giorno successivo alla data di pubblicazione dell'avviso nella GU.**

L'ASL FG si riserva la facoltà di modificare, prorogare, sospendere, revocare il presente bando, in relazione a nuove disposizioni di legge, o per comprovate ragioni di pubblico interesse o sopravvenute esigenze organizzative aziendali, che saranno espressi tramite il sito aziendale www.aslfg.it, senza che i candidati possano sollevare eccezione o vantare diritti di sorta.
Trascorsi due anni dalla data di espletamento dell'avviso, verranno attivate le procedure di scarto della documentazione relativa alla presente selezione ad eccezione degli atti oggetto di contenzioso, che saranno comunque conservati fino all'esaurimento del contenzioso stesso. Prima della scadenza del termine di cui sopra, i candidati possono chiedere, con apposita domanda, la restituzione della documentazione prodotta.
Nel caso la restituzione venga effettuata a mezzo del servizio postale, le spese relative sono a carico degli interessati.
Con la partecipazione all'avviso è implicita da parte dei concorrenti l'accettazione senza riserve delle prescrizioni contenute nel presente bando e nella normativa legislativa e regolamentare attualmente in vigore, del trattamento normativo ed economico del rapporto di lavoro che sarà costituito con questa amministrazione, quali risultano disciplinati dai vigenti contratti collettivi nazionali.

IL DIRETTORE GENERALE
VITO PIAZZOLLA

REGIONE PUGLIA

AZIENDA SANITARIA LOCALE DELLA PROVINCIA DI FOGGIA

ALLEGATO A FAX SIMILE DI DOMANDA *(VERIFICARE QUANTO RICHIESTO NEL BANDO)*

AL DIRETTORE GENERALE
ASL FG

Il/La… sottoscritt…….. chiede di poter partecipare all'avviso pubblico per il conferimento di incarico quinquennale di Direttore medico della Struttura Complessa di "_____ _____", (specificare la disciplina a concorso).

Ai sensi degli articoli 46 e 47 del DPR n. 445/2000

DICHIARA

sotto la propria responsabilità, consapevole delle conseguenze civili e penali derivanti da dichiarazione falsa o mendace ,secondo quanto previsto dall'art. 76 del DPR n. 445/2000:

1. di aver preso visione del bando e di accettarne, con la presente domanda le clausole ivi contenute;
2. di essere nat….. a …… il ……..;
3. di essere residente in …… Via/Piazza ……;
4. di possedere la cittadinanza .....;
5. di essere in possesso del seguente titolo di studio ..... conseguito il ……..... presso .....;
6. di possedere la specializzazione in …… conseguita il ……. presso …… ……;
7. di aver conseguito presso il seguente Paese dell'Unione Europea ..... il titolo di studio .... in data ..... equiparato, ai sensi dell'art. 38 co. 3 del D.Lgs. 165/2001, con D.P.C.M. .....;
8. di aver ottenuto, ai sensi degli artt. 49 e 50 del DPR n. 394/99 e s.m. e i., il riconoscimento dell'equipollenza del titolo di studio ……. e/o della specializzazione …… conseguito presso lo Stato …… con Decreto del Ministero della Salute n. …….. del …….. (nel caso di titoli accademici e di studio conseguiti all'estero);
9. di essere iscritto all'Ordine dei Medici della provincia di …… al n. ……;
10. di essere/non essere in possesso dell'attestato di formazione manageriale;
11. di essere in possesso della seguente anzianità di servizio:…….. ……
12. di aver/non avere avuto sanzioni disciplinari definitive nell'ultimo biennio;
13. di trovarsi nella seguente posizione nei riguardi degli obblighi di leva _____;
14. di essere/non essere stato destituito o dispensato o licenziato dall'impiego presso una Pubblica Amministrazione;
15. di essere/non essere stato dichiarato decaduto dall'impiego presso una Pubblica Amministrazione per averlo conseguito mediante produzione di documenti falsi o viziati da invalidità non sanabili;

16. di eleggere il proprio domicilio agli effetti di ogni comunicazione relativa all'avviso al seguente indirizzo:

Via _____ c.a.p. _____
Telefono _____
Indirizzo PEC _____
Impegnandosi a comunicare tempestivamente ogni eventuale variazione successiva dello stesso indirizzo all'Area Direzione del Personale – U.O. Assunzioni e Concorsi e riconoscendo che l'Amministrazione non assume alcuna responsabilità in caso di irreperibilità del destinatario.

Il/la sottoscritto/a _____ dichiara, altresì, di essere a conoscenza che, in caso di dichiarazioni mendaci decadrà dai benefici conseguenti al provvedimento emanato sulla base di dichiarazioni non veritiere.

Il sottoscritto autorizza la ASL FG al trattamento dei dati personali contenuti nella domanda e nei documenti, ai sensi del Decreto Legislativo 30/06/2003 n. 196, per gli adempimenti connessi alla presente procedura concorsuale, ivi compreso l'eventuale esercizio del diritto di accesso agli atti da parte degli aventi diritto, nonchè anche successivamente all'instaurazione del rapporto, per le finalità inerenti la gestione del rapporto stesso.

Allega:

- CURRICULUM FORMATIVO E PROFESSIONALE in forma di autocertificazione ai sensi del DPR 445/2000
- DOCUMENTO D'IDENTITA'IN CORSO DI VALIDITA'
- …….

Data, ……. Firma

ASL FG

AVVISO PUBBLICO, PER TITOLI E COLLOQUIO, PER IL CONFERIMENTO DI INCARICO QUINQUENNALE DI DIRETTORE MEDICO DELLA DISCIPLINA DI ORTOPEDIA E TRAUMATOLOGIA P.O. MANFREDONIA. RIAPERTURA TERMINI.

IL DIRETTORE GENERALE

In esecuzione della delibera n. 41 del 13 gennaio 2020

RENDE NOTO

Che è indetto avviso pubblico, per titoli e colloquio, per il conferimento di incarico quinquennale per la copertura di:

n. 1 posto di Direttore della unità operativa complessa di Direttore Medico della disciplina di Ortopedia e Traumatologia P.O. Manfredonia rapporto di lavoro: tempo indeterminato, pieno ed esclusivo.

Tale incarico verrà conferito ai sensi dell'art.15 del D. Lgs. n. 502/92 e s.m. e i., del D.P.R. n. 484/97 e del D.M. del 30/01/1998 e s.m. e i., nonché sulla scorta del D.L. n.158/2013 convertito con modificazioni in L. n. 189/2013, nonché sulla scorta del Regolamento – Regione Puglia - n. 24 del 3 dicembre 2013.

L'incarico avrà durata quinquennale con facoltà di rinnovo per lo stesso periodo o per un periodo più breve. Il trattamento economico è quello previsto dal vigente CCNL dell'Area Dirigenza Medica e Veterinaria.
Al presente avviso saranno, altresì, applicate:

- le disposizioni di cui decreto legislativo 11/04/2006 n. 198 che garantisce pari opportunità tra uomini e donne per l'accesso al lavoro;
- la disposizione di cui all'art. 20 della Legge 104/92 sulla richiesta di ausili e di eventuali tempi aggiuntivi per le prove concorsuali da parte dei candidati portatori di handicap;

Ai sensi e per effetti del D. L.vo n. 196/2003, l'Azienda è autorizzata al trattamento dei dati personali dei concorrenti, finalizzato agli adempimenti connessi alla presente procedura, ivi compreso l'eventuale esercizio del diritto di accesso da parte degli aventi diritto.

In attuazione del succitato Regolamento Regionale (n.24 del 3.12.2013) avente ad oggetto "*Criteri per il conferimento degli incarichi di direzione di struttura complessa per la dirigenza medico – sanitaria nelle aziende /enti del servizio sanitario regionale*", il presente avviso, oltre ad indicare i requisiti generali e specifici che debbono essere in possesso dei candidati, definisce il profilo del dirigente da incaricare con riferimento agli aspetti del governo clinico, alle caratteristiche organizzative, agli elementi tecnico-scientifici (**profilo oggettivo**) nonché alle competenze professionali e manageriali, alle conoscenze scientifiche ed alle attitudini necessarie per l'espletamento dell'incarico di direzione (**profilo soggettivo**).

FASI DELLA PROCEDURA

La presente procedura selettiva esperita secondo le normative sopra richiamate, si articola nel seguente modo:

1 - DEFINIZIONE DELLE CARATTERISTICHE PROFESSIONALI SOTTO IL PROFILO OGGETTIVO

CARATTERISTICHE DEL FABBISOGNO ORGANIZZATIVO E PROFESSIONALE CHE INDIVIDUANO LA STRUTTURA

COMPLESSA DI ORTOPEDIA E TRAUMATOLOGIA P.O. MANFREDONIA
PROFILO OGGETTIVO – CARATTERISTICHE DELLA STRUTTURA

ORGANIZZAZIONE, RISORSE UMANE ED ATTIVITA'	S.C. ORTOPEDIA POSTI LETTO: 10 DIRIGENTI MEDICI: 3 COORD. INF. 1 INFERMIERI: 12 AUSILIARI: 2 ATTIVITA' DI RICOVERO (ANNO 2015) NUM. RICOVERI ORDINARI: 697 NUM. RICOVERI IN D.H.: 0 DEGENZA MEDIA: 4,8 TASSO UTILIZZO P.L.: 85% ATTIVITA'AMBULATORIALE: INTERNE ED ESTERNE 3826
ATTIVITA' DA IMPLEMENTARE IN FUTURO/ OBIETTIVI DA RAGGIUNGERE	• IMPLEMENTAZIONE DAY SERVICE E PAC AMBULATORIALI COME DA NORMATIVA REGIONALE • CONTENIMENTO LISTE DI ATTESA ENTRO I VALORI PREVISTI DALLA NORMATIVA E DALLE DIRETTIVE NAZIONALI E REGIONALI • IMPLEMENTAZIONE DELLE "RACCOMANDAZIONI PER LA GESTIONE DEL RISCHIO CLINICO" DEL MINISTERO DELLA SALUTE • SVILUPPO DELLA RICERCA E DELL'INNOVAZIONE ORGANIZZATIVA E TECNOLOGICA • OBIETTIVI IN SEDE DI CONTRATTAZIONE DI BUDGET • VOLUMI ED ESITI COME DA D.M. 70/2015 PATOLOGIA ORTOPEDICA CRONICO-DEGENERATIVA DELL'ANZIANO CON PARTICOLARE RIFERIMENTO ALLA TERAPIA CHIRURGICA PROTESICA E ALLE FRATTURE DI FEMORE.

2 - DEFINIZIONE DELLE COMPETENZE PROFESSIONALI SOTTO IL PROFILO SOGGETTIVO.

PROFILO SOGGETTIVO – COMPETENZE GENERALI

ASPETTI OPERATIVI, GESTIONALI ED ORGANIZZATIVI	• CAPACITA' PROFESSIONALE E CULTURALE ED ESPERIENZA NECESSARIA PER REALIZZARE GLI OBIETTIVI STRATEGICI ED OPERATIVI INDIVIDUATI DALLA DIREZIONE AZIENDALE CON PARTICOLARE RIFERIMENTO A QUELLI ASSISTENZIALI, GESTIONALI, ORGANIZZATIVI E DI SISTEMA • SAPER GESTIRE LE RISORSE FINANZIARIE, STRUTTURALI, STRUMENTALI, ED UMANE • SAPER ORGANIZZARE IL LAVORO SECONDO LE INDICAZIONI AZIENDALI E CON GLI ISTITUTI CONTRATTUALI • PREDISPOSIZIONE DI PROTOCOLLI BASATI SU LINEE GUIDA

	• SAPER PROMUOVERE UN CLIMA COLLABORATIVO CHE PERMETTA LA CRESCITA DELLE CONOSCENZE
APPLICAZIONE DELLE CONOSCENZE TECNICHE	• PROMUOVERE ED IMPLEMENTARE LE TECNICHE DI CHIRURGIA ORTOPEDICA IN URGENZA E PROGRAMMATA
INNOVAZIONE, RICERCA E GOVERNO CLINICO	• PROMUOVERE CON I COLLABORATORI COMPORTAMENTI DI GESTIONE COERENTI ALLE LINEE GUIDA ACCREDITATE
RISCHIO CLINICO E PRIVACY	• PROMOZIONE DELLA MAPPATURA DEI RISCHI COLLEGATI ALLA ATTIVITA' SPECIFICA • PROMOZIONE E IMPLEMENTAZIONE DI BUONE PRATICHE PER LA GESTIONE DEL RISCHIO CLINICO • PROMOZIONE ' DI GARANZIA DELLA PRIVACY

PROFILO SOGGETTIVO – COMPETENZE SPECIFICHE RICHIESTE PER RICOPRIRE LA FUNZIONE

CONOSCENZE METODICHE E TECNICHE	ESPERIENZA E PROFESSIONALITA' RELATIVA AGLI STANDARS DIAGNOSTICI E TERAPEUTICI IN PATOLOGIE DI INTERESSE ORTOPEDICO PARTICOLARE IMPEGNO VIENE POSTA ALLE SERGUENTI PATOLOGIE: • PATOLOGIA ORTOPEDICA DELE PATOLOGIE CRONICODEGENERATIVE DELL'ANZIANO. • CHIRURGIA E DIAGNOSTICA ORTOPEDICA IN ARTROSCOPIA • PATOLOGIE DI CARATTERE ORTOPEDICO DA TRATTARE IN REGIME DI DAY SERVICE-DAY SURGERY
UTILIZZO TECNOLGIE	• CON PARTICOLARE RIGUARDO ALL'ARTROSCOPIO • CAPACITA' DI UTILIZZO DELLE ATTREZZATURE E DISPOSITIVI.
PERCORSI FORMATIVI	• ATTIVITA' FORMATIVA SPECIFICA IN MATERIA DI CHIRURGIA ORTOPEDICA
ESPERIENZE SPECIFICHE	• ESPERIENZE E COMPETENZA TECNICO/ PROFESSIONALE IN AMBITO CHIRURGICO CON PARTICOLARE RIGUARDO ALLE TECNICHE CHIRURGICHE DI TIPO PROTESICO SULL'ARTO INFERIORE E SUPERIORE E AL TRATTAMENTO DELLE FRATTURE DI FEMORE

REQUISITI GENERALI DI AMMISSIONE

1. Cittadinanza italiana salve le equiparazioni stabilite dalle leggi vigenti o cittadinanza di uno dei Paesi dell'Unione Europea. I cittadini di uno dei Paesi dell'Unione Europea devono comunque essere in possesso dei seguenti requisiti:

- godimento dei diritti civili e politici negli Stati d'appartenenza o di provenienza;
- possesso, fatta eccezione della titolarità della cittadinanza italiana, di tutti i requisiti previsti per i cittadini della Repubblica;

2. Idoneità fisica all'impiego. L'accertamento dell'idoneità fisica all'impiego e effettuato a cura dell'Azienda ASL prima dell'immissione in servizio; è richiesta l'incondizionata idoneità fisica alle mansioni specifiche;
3. Godimento dei diritti civili e politici: non possono accedere all'impiego coloro che siano stati esclusi dall'elettorato attivo, nonché coloro che siano stati dispensati dall'impiego presso una pubblica amministrazione per aver conseguito l'impiego stesso mediante la produzione di documenti falsi o viziati da invalidità insanabile. Ai sensi della legge n.127/97 non opera alcun limite d'età.
4. Non possono accedere agli impieghi coloro che sono stati interdetti dai pubblici uffici, coloro che sono stati esclusi dall'elettorato attivo, coloro che sono stati destituiti o dispensati i licenziati dall'impiego presso una P.A., coloro che sono stati dichiarati decaduti dall'impiego per aver conseguito l'impiego a seguito di produzione di documentazione falsa o viziata da invalidità non sanabile con dichiarazioni false e mendaci.
5. Il conferimento dell'incarico di durata quinquennale non comporta modificazione nella cessazione del rapporto di lavoro per il compimento del limite massimo di età stabilito dalla legislazione vigente.

REQUISITI SPECIFICI DI AMMISSIONE

1) Anzianità di servizio di 7 ANNI (**sette anni)**, di cui 5 (**cinque)** nella disciplina di Ortopedia e Traumatologia o disciplina equipollente e specializzazione nella disciplina a concorso o in una equipollente, ovvero anzianità di servizio di anni dieci nella disciplina o idoneità nazionale.
   L'anzianità di servizio richiesta deve essere maturata presso amministrazioni pubbliche, IRCCS, Istituti o Cliniche universitarie e per la valutazione dell'anzianità di servizio utile si fa riferimento a quanto previsto dall'art. 10 del D.P.R. 484/97. Ai fini dell'ammissibilità della domanda al conferimento d'incarico di Direttore di Struttura Complessa, nell'ambito del requisito dell'anzianità di servizio di sette anni richiesto ai medici in possesso di specializzazione richiesto ex art. 5, lett. b) del DPR. 484/97, è valutabile, come previsto dal D.M. 23 marzo 2000 n. 184, il servizio prestato in regime convenzionale a rapporto orario presso le strutture a diretta gestione delle aziende sanitarie e del Ministero della Sanità in base ad accordi nazionali. Tale servizio viene valutato rapportando l'impegno orario settimanale svolto a quello dei Dirigenti Medici dipendenti dalle AASSLL.
2) Iscrizione all'albo professionale dell'ordine dei medici attestata da certificato di data non anteriore a mesi sei rispetto alla data di scadenza del bando.
   L'iscrizione al corrispondente albo di uno dei paesi dell'Unione Europea consente la partecipazione all'Avviso, fermo restando l'obbligo dell'iscrizione all'albo in Italia prima dell'assunzione in servizio;
3) Curriculum ai sensi dell'art. 8, punto 3 del decreto del Presidente della Repubblica n. 484/97.

I contenuti del curriculum professionale, valutati ai fini dell'accertamento dell'idoneità dei candidati, concernono le attività professionali, di studio, direzionali-organizzative con riferimento:

I. Alla tipologia delle istituzioni in cui sono allocate le strutture presso le quali il candidato ha svolto la sua attività e alla tipologia delle prestazioni erogate dalle strutture medesime;
II. Alla posizione funzionale del candidato nelle strutture ed alle sue competenze con indicazione di eventuali specifici ambiti di autonomia professionale con funzioni direttive; alla tipologia qualitativa - quantitativa delle prestazioni effettuate dal candidato;
III. Ai soggiorni di studio o di addestramento professionale per attività attinenti alla disciplina in rilevanti strutture italiane o estere di durata non inferiore a mesi tre con esclusione dei tirocini obbligatori;

IV. Alle attività didattiche presso corsi di studio per il conseguimento di diploma universitario, di laurea o di specializzazione ovvero preso scuole per la formazione di personale sanitario con indicazione delle ore annue d'insegnamento;
V. Alla partecipazione a corsi, convegni e seminari anche effettuati all'estero nonché alle pregresse idoneità nazionali. I corsi d'aggiornamento devono riguardare corsi, seminari, convegni e congressi che abbiano in tutto o in parte finalità di formazione e di aggiornamento professionale.

Ai sensi del comma 4 del citato DPR n. 484/97, nella valutazione del curriculum è presa in considerazione, altresì, la produzione scientifica strettamente pertinente alla disciplina, pubblicata su riviste italiane o straniere, caratterizzata da criteri di filtro nell'accettazione dei lavori, nonché il suo impatto sulla comunità scientifica.

Ai sensi dell'art. 8, comma 5, del DPR n. 484/97 **i contenuti del CURRICULUM, esclusi quelli relativi alla tipologia qualitativa e quantitativa delle prestazione effettuate dal candidato ed escluse, altresì, le pubblicazioni**, possono essere autocertificati dal candidato stesso ai sensi delle vigenti norme in materia di autocertificazione.

4) Attestato di "Formazione manageriale".

Fino all'espletamento del primo corso di formazione manageriale l'incarico di struttura complessa viene attribuito senza l'attestato di formazione manageriale, fermo restando l'obbligo di conseguire l'attestato nel primo corso utile (art. 15, punto 2, del DPR. 484/97).

L'attestato di formazione manageriale di cui all'art. 5, comma 1, lettera d), del decreto del Presidente della Repubblica 10 dicembre 1997, n.484, come modificato dall'articolo 16-quinquies del D. Lvo n. 502/92 e s.m. e i. , deve essere conseguito dai dirigenti con incarico di direzione di struttura complessa entro un anno dall'inizio dell'incarico; il mancato superamento del primo corso, attivato dalla regione successivamente al conferimento dell'incarico, determina la decadenza dall'incarico stesso.

I predetti requisiti generali e specifici di ammissione devono essere posseduti alla data di scadenza del termine stabilito per la presentazione delle domande di partecipazione al presente avviso.

MODALITÀ E TERMINE DI PRESENTAZIONE DELLE DOMANDE

Le domande di partecipazione all'Avviso, redatte su carta semplice, indirizzate **AZIENDA SANITARIA LOCALE PROVINCIALE FOGGIA VIA MICHELE PROTANO.SN.C– 71121 FOGGIA**, **devono essere inoltrate, pena esclusione, entro il 30° giorno successivo a quello della data di pubblicazione del bando nella Gazzetta Ufficiale – 4ª serie speciale**, scegliendo **esclusivamente una delle seguenti modalità:**

- Consegna **a mano** presso l'Ufficio Protocollo Aziendale sito alla Via Michele Protano in Foggia.
- **Per posta a mezzo di raccomandata A.R.** La data di spedizione è comprovata dal timbro a data dell'Ufficio Postale accettante;
- **A mezzo posta certificata P.E.C. al seguente indirizzo: *areapersonalefoggia@mailcert.aslfg.it***

La validità dell'istanza è subordinata all'utilizzo da parte del candidato di una casella di posta elettronica certificata (PEC) **esclusivamente personale**, **pena esclusione**; non sarà pertanto ritenuta ammissibile la domanda inviata da casella di posta elettronica semplice/ordinaria. L'invio deve avvenire in **un'unica spedizione**, (non superiore a 20MB), devono essere utilizzati formati statici e non direttamente modificabili, **preferibilmente .pdf,** leggibili, e deve contenere i seguenti allegati:

- ***Domanda;***
- ***Elenco dei documenti;***
- ***Cartella compressa con tutta la documentazione;***
- ***Copia fotostatica di documento di riconoscimento in corso di validità.***

La validità della trasmissione e ricezione del messaggio di posta elettronica certificata è attestata, rispettivamente, dalla ricevuta di accettazione e dalla ricevuta di avvenuta consegna. La ricevuta di ritorno

viene inviata automaticamente dal gestore PEC. Nel caso di invio dell'istanza tramite posta certificata, i documenti per i quali sia prevista, in ambito tradizionale la sottoscrizione, devono, a loro volta, essere sottoscritti dal candidato con la propria firma autografa o digitale.

E' esclusa ogni altra forma di presentazione o di trasmissione, pena la non ammissione.

Il termine per la presentazione della domanda, ove cada in giorno festivo, sarà prorogato di diritto al giorno seguente non festivo.

Non saranno prese in considerazione le domande che, pur spedite nei termini a mezzo raccomandata, non siano pervenute entro 30 (trenta) giorni dalla data di scadenza del termine fissato dal presente bando.

L'eventuale riserva di invio **successivo** di documenti o titoli è priva di effetti e i documenti o i titoli, inviati successivamente alla scadenza del termine, non saranno presi in considerazione.

L'Azienda non assume responsabilità per la dispersione di comunicazioni dipendenti da inesatte indicazioni del recapito da parte del concorrente, né per eventuali disguidi postali e/o derivanti dal mancato funzionamento della posta certificata o comunque imputabili a fatto di terzi a caso fortuito o forza maggiore che comportino il ritardo nella presentazione della domanda rispetto ai termini previsti nel presente bando.

Le istanze già pervenute o che perverranno **prima** della pubblicazione del presente bando sulla Gazzetta Ufficiale non saranno prese in considerazione e saranno archiviate senza alcuna comunicazione ulteriore agli interessati, in quanto il presente bando costituisce a tutti gli effetti notifica nei confronti degli interessati.

In caso di spedizione a mezzo servizi postali, i partecipanti dovranno, altresì, riportare sulla busta la seguente dicitura:

"*CONTIENE DOMANDA DI PARTECIPAZIONE AD AVVISO PUBBLICO PER IL CONFERIMENTO DI INCARICO DI DIRETTORE STRUTTURA COMPLESSA U.O. ORTOPEDIA E TRAUMATOLOGIA DI MANFREDONIA.RIAPERTURA TERMINI*".

OPPURE

Qualora i candidati hanno già utilmente inviato la domanda di partecipazione entro i termini di scadenza e intendono integrare la documentazione:

"*CONTIENE DOMANDA DI PARTECIPAZIONE AD AVVISO PUBBLICO PER IL CONFERIMENTO DI INCARICO DI DIRETTORE STRUTTURA COMPLESSA U.O. ORTOPEDIA E TRAUMATOLOGIA DI MANFREDONIA. INTEGRAZIONE DOCUMENTI PER RIAPERTURA TERMINI*"

Nella domanda di partecipazione all'Avviso Pubblico, datata e firmata, (allegato "A": fac-simile dello schema di domanda) gli aspiranti devono dichiarare il possesso dei seguenti requisiti generali e specifici, comprovando gli stessi in sostituzione delle normali certificazioni ai sensi degli artt. 46 e 47 del D.P.R. 445/2000 e dell'art. 15 della L. 12/11/2011 n. 183, a titolo meramente esemplificativo:

a) cognome, nome, data, luogo di nascita e residenza;
b) il possesso della cittadinanza italiana o equivalente o di uno dei paesi dell'unione europea ovvero requisiti sostitutivi di cui all'art. 38 D. Lgs. n. 165/01, e s.m.i.;
c) il comune di iscrizione nelle liste elettorali, ovvero i motivi della non iscrizione o della cancellazione dalle liste medesime;
d) il possesso del diploma di laurea con l'indicazione della data e della sede di conseguimento;
e) il possesso del relativo diploma di specializzazione con l'indicazione della disciplina nonché della data e della sede di conseguimento;
f) l'iscrizione all'Ordine Professionale con l'indicazione della relativa sede provinciale;
g) il possesso dei requisiti specifici di ammissione;
h) la dichiarazione di assenza di sanzioni disciplinari definitive nell'ultimo biennio;
i) le eventuali condanne penali riportate e le eventuali sentenze di condanna passate in giudicato e/o i procedimenti penali a carico dichiarandone espressamente, in caso negativo, l'assenza;

j) la posizione nei riguardi degli obblighi militari (per i soggetti nati entro il 31/12/1985);
k) i servizi prestati presso pubbliche amministrazioni e le eventuali cause di cessazione e/o risoluzione di precedenti rapporti di pubblico impiego;
l) dichiarazione di non essere stato destituito o dispensato o licenziato dall'impiego presso una pubblica amministrazione e di non essere stato dichiarato decaduto dall'impiego presso una pubblica amministrazione per averlo conseguito mediante produzione di documenti falsi o viziati da invalidità non sanabili, ovvero di essere cessato dal servizio presso una pubblica amministrazione per il seguente motivo _____. Tale dichiarazione deve essere resa anche se negativa, in tal caso il candidato deve dichiarare di non aver mai prestato servizio presso Pubbliche Amministrazioni;
m) dichiarazione di accettazione delle condizioni fissate dal bando;
n) consenso, ai sensi del D.lgs. n. 196/03, alla A.S.L. FG al trattamento dei dati personali forniti, finalizzato agli adempimenti connessi all'espletamento della procedura concorsuale, ivi compreso l'eventuale esercizio del diritto di accesso da parte degli aventi diritto;
o) il domicilio presso il quale, ad ogni effetto deve essere fatta ogni comunicazione relativa all'avviso, completo di n. di codice di avviamento postale, di n. telefonico (anche cellulare), di indirizzo di posta elettronica certificata. In caso di omessa indicazione sarà tenuta in considerazione la residenza dichiarata come dal punto a) che precede. L'aspirante é obbligato a comunicare per iscritto eventuali variazioni d'indirizzo;
p) la domanda deve essere datata e sottoscritta dal candidato.

I candidati portatori di handicap dovranno specificare l'ausilio necessario in relazione al proprio handicap nonché segnalare l'eventuale necessità di tempi aggiuntivi.

La omessa dichiarazione, non altrimenti rilevabile, resa mediante autocertificazione e/o, nei casi previsti, dichiarazione sostitutiva dell'atto di notorietà ai sensi del D.P.R. n.445/00 contestuale e/o allegata all'istanza di ammissione o documentazione del possesso di uno solo dei requisiti generali e specifici prescritti dal presente bando, determina l'esclusione dall'avviso.
Nell'indicazione dei servizi prestati nella posizione di ruolo presso AA.SS.LL., AA.OO. e/o strutture equiparate del S.S.N., deve essere attestato se ricorrono o meno le condizioni di cui all'ultimo comma dell'art. 46 del D.P.R. 20.12.1979, n. 761. Le dichiarazioni stesse dovranno, altresì, contenere tutte le indicazioni necessarie ad una corretta valutazione (ovvero, ad esempio, qualifica, periodo, eventuali cause di risoluzione, ove ricorrano).

DOCUMENTI DA ALLEGARE ALLA DOMANDA

Alla domanda i candidati devono allegare:

- Fotocopia del documento di identità in corso di validità, pena la non ammissione;
- Dichiarazione sostitutiva di atto di notorietà, ai sensi dell'art. 47 del DPR n. 445/2000 e dell'art. 15 della L. 12/11/2011 n. 183, relativa ai titoli di carriera, con precisa indicazione dei dati temporali (giorno / mese / anno) sia di inizio che di fine di ciascun periodo lavorativo, nonché relativi a tutti i titoli che ritengano opportuno presentare agli effetti della valutazione di merito;
- Curriculum formativo e professionale, datato e firmato, dal quale si evinca l'ulteriore capacità professionale e di studio possedute dagli interessati, come meglio specificato di seguito;
- Eventuali pubblicazioni;
- Un elenco, in carta semplice, ed in triplice copia dei documenti e dei titoli presentati, datato e firmato.

La documentazione di cui sopra, ivi compreso il curriculum formativo e professionale, deve essere prodotta con dichiarazione sostitutiva di certificazione ovvero con dichiarazione sostitutiva dell'atto di notorietà, sottoscritte dal candidato e formulate nei casi e con le modalità previste dagli artt. 46 e 47 del D.P.R. 445/2000 e dall'art. 15 della L. n. 183/2011, in caso contrario non sarà soggetta a valutazione.

Le pubblicazioni devono essere edite a stampa ed allegate alla domanda, o in originale o in fotocopia autenticata dal candidato, ai sensi dell'art. 19 del D.P.R. 445/2000, purché il medesimo attesti, mediante dichiarazione sostitutiva dell'atto di notorietà, corredata da fotocopia semplice di un proprio documento di identità personale, che le copie dei lavori specificatamente richiamati nell'autocertificazione sono conformi agli originali. Qualora le pubblicazioni siano solo elencate e **non** allegate, o sia indicato il sito web da cui scaricarle senza allegarle, non si procederà alla loro valutazione.
Non saranno presi in considerazione documenti, titoli o pubblicazioni che perverranno a questa Amministrazione dopo il termine ultimo per la presentazione della domanda di partecipazione all'avviso in argomento.

AUTOCERTIFICAZIONE

Si precisa che il candidato, ai sensi del D.P.R. n.445/2000 e della L. 12/11/2011, n.183, art.15, può presentare in carta semplice e senza autentica di firma:

a) "***dichiarazione sostitutiva di certificazione***": nei casi tassativamente indicati nell'art. 46 del D.P.R. n. 445/2000 (ad esempio: dati anagrafici, residenza, cittadinanza, godimento dei diritti civili e politici, stato di famiglia, iscrizione all'albo/ordine professionale, possesso del titolo di studio, di specializzazione, di abilitazione, di formazione, di aggiornamento e di qualificazione tecnica, concessione di benefici previsti da leggi speciali, adempimento degli obblighi militari, ivi compresi quelli attestati dal foglio matricolare dello stato di servizio, di non aver riportato condanne penali e di non essere destinatario di provvedimenti che riguardano l'applicazione di misure di prevenzione, di decisioni civili e di provvedimenti amministrativi iscritti nel casellario giudiziale ai sensi della vigente normativa, di non aver subito condanne penali);
b) "***dichiarazione sostitutiva dell'atto di notorietà***" ai sensi dell'art. 47 del D.P.R. 445/2000: per tutti gli stati, fatti e qualità personali non compresi nell'elenco di cui al citato art. 46 del D.P.R.445/2000 (ad esempio: borse di studio, attività di servizio, incarichi libero-professionali, attività di docenza, etc.);
c) "***dichiarazione sostitutiva dell'atto di notorietà***" ai sensi dell'art. 19 del DPR n. 445/2000: al fine di dichiarare la conformità all'originale della copia di un atto o di un documento conservato o rilasciato da una pubblica amministrazione, la copia di una pubblicazione ovvero la copia di un titolo di studio o di servizio.

La "dichiarazione sostitutiva dell'atto di notorietà" deve essere corredata da fotocopia semplice di un documento di identità personale, come previsto dall'art.38 del D.P.R. 445/2000.

In ogni caso, la dichiarazione resa dal candidato - in quanto sostitutiva a tutti gli effetti della certificazione - deve contenere tutti gli elementi necessari alla valutazione del titolo che il candidato intende produrre; l'omissione anche di un solo elemento comporta la non valutazione del titolo autocertificato o autodichiarato.
La dichiarazione deve contenere, a titolo meramente esemplificativo:

A - Titoli di carriera

- L'esatta denominazione dell'Ente (se trattasi di enti diversi dal SSN deve essere precisato se l'ente è pubblico, privato, privato accreditato o convenzionato con il SSN);
- La natura giuridica del rapporto di lavoro (di ruolo, incaricato, supplente, part-time, etc., se vi è rapporto di dipendenza, convenzione, contratto di collaborazione coordinata e continuativa, contratto libero professionale, contratto di natura privata, etc., nonché la durata oraria settimanale e l'esatta riduzione oraria nel caso di part-time);
- L'esatta decorrenza del rapporto di lavoro (giorno, mese, anno di inizio e di cessazione);
- La qualifica rivestita e la disciplina in cui il servizio è reso;

- Le eventuali interruzioni del rapporto di lavoro (aspettativa senza assegni, sospensione cautelare, etc.).

Nella documentazione relativa ai servizi svolti, documentati mediante dichiarazione sostitutiva di atto di notorietà ai sensi dell'art. 47 D.P.R. n. 445/2000 deve essere attestato:

- La posizione nei riguardi degli obblighi militari di leva e/o servizio civile deve necessariamente indicare i seguenti elementi:
  - ✓ l'esatta decorrenza e durata del servizio militare e/o civile (giorno, mese, anno di inizio e di cessazione del servizio militare stesso);
  - ✓ il ruolo ricoperto e lo stato di servizio svolto (ufficiale medico, infermiere, aiutante di sanità, marconista etc.) eventualmente riconducibile alla qualifica a selezione.

Non sarà attribuito il relativo punteggio qualora le suindicate precisazioni siano omesse e/o incomplete.

B – Titoli accademici e di studio

L'indicazione del titolo di studio di accesso alla procedura con l'esatta denominazione dell'Università o Istituto dove è stato conseguito, la data di conseguimento, la durata legale del relativo corso di studi;

- Gli altri titoli accademici e di studio devono contenere le stesse indicazioni sopra riportate;
- La certificazione o l'autocertificazione relativa alla specializzazione, deve contenere l'indicazione della disciplina, la durata del corso di studio e la specificazione se la specializzazione è stata conseguita ai sensi dei Decreti Legislativi n. 257/91 o n.368/99 e s. m. ed i., ai fini della loro corretta valutazione come per legge. Qualora la dichiarazione non contenga tale specificazione non si potrà procedere all'assegnazione del relativo punteggio;

C – Pubblicazioni e titoli scientifici

- Devono essere sempre allegati in originale o in copia mediante dichiarazione sostitutiva di atto notorio, ai sensi dell'art.19 del D.P.R. 445/2000.

D – Curriculum formativo e professionale

Curriculum, redatto in carta semplice, datato e firmato e autocertificato nei modi di legge, da cui risultino le attività professionali, di studio, direzionali-organizzative, così come prescritto dall'art. 8, comma 3, del DPR 10/12/97 n. 484, che saranno valutate secondo le disposizioni di cui all'art. 15, comma 7, bis, lett. d), del D. Lgs n. 502/92. Il contenuto del curriculum dovrà far riferimenti in particolare:

a. Alla tipologia delle istituzioni in cui sono allocate le strutture presso le quali il candidato ha svolto la sua attività e alla tipologia delle prestazioni erogate dalle strutture medesime;
b. Alla posizione funzionale del candidato nelle strutture presso le quali il candidato ha svolto la sua attività ed alle sue competenze con indicazione di eventuali specifici ambiti di autonomia professionale con finzioni di direzione, ruoli di responsabilità rivestiti, lo scenario organizzato in cui ha operato il dirigente ed i particolari risultati ottenuti nelle esperienze professionali precedenti;
c. Alla tipologia qualitativa e quantitativa delle prestazioni effettuate dal candidato anche con riguardo all'attività/casistica trattata nei precedenti incarichi, misurabile in termini di volume e complessità.
   Le casistiche devono essere riferite al decennio precedente alla data di pubblicazione dell'avviso per estratto nella Gazzetta Ufficiale e devono essere certificate dal Direttore Sanitario sulla base delle attestazioni del Direttore del competente dipartimento o unità operativa di appartenenza;
d. Ai soggiorni di studio o di addestramento professionale per attività attinenti alla disciplina in rilevanti strutture italiane o estere di durata non inferiore a tre mesi con esclusione dei tirocini obbligatori;
e. Alla attività didattica presso corsi di studio per il conseguimento di diploma universitario, di laurea o di specializzazione ovvero presso scuole per la formazione di personale sanitario con indicazione delle ore annue di insegnamento;
f. Alla partecipazione a corsi, congressi, convegni e seminari, anche effettuati all'estero, in qualità di docente o di relatore;

g. Alla produzione scientifica strettamente pertinente alla disciplina, pubblicata su riviste italiane o straniere. Il candidato dovrà allegare al curriculum, le pubblicazioni ritenute più significative, che devono essere edite a stampa e devono essere prodotte in originale o in copia autenticata ai sensi di legge, ovvero in semplice copia fotostatica tratta dagli originali pubblicati con dichiarazione sostitutiva di atto di notorietà che ne attesti la conformità all'originale. Di tali lavori scientifici deve essere prodotto elenco dettagliato, con numerazione progressiva in relazione al corrispondente documento e con indicazione della relativa forma originale o autenticata;
h. Alla continuità e alla rilevanza dell'attività pubblicistica e di ricerca svolta nel corso dei precedenti incarichi.

Inoltre, ai fini di una corretta valutazione del curriculum:

- per i corsi di aggiornamento professionale va indicato: 1) il titolo dell'evento; 2) l'organizzazione dell'evento; 3) la sede e la durata; 4) se, a fine corso, c'è stata la verifica; 5) se relatore all'evento; 6) se trattasi di E.C.M. e il relativo numero;
- per gli incarichi di docenza va indicato: 1) l'ente presso il quale è stata effettuata la docenza, se Istituto Scolastico o altro Ente o se Istituto Universitario; 2) la durata dell'incarico: data inizio e fine incarico e il n. di ore d'insegnamento e se trattasi di anno scolastico o anno accademico; 3) disciplina della docenza;
- per i corsi di perfezionamento, i master va indicato: 1) l'esatta denominazione del corso o master; 2) l'Ente presso il quale è stato conseguito; 3) la durata, l'attestazione finale e la disciplina; 4) se Master di I o II livello e i relativi C.F.U. conseguiti;
- per le borse di studio e il dottorato di ricerca va indicato: 1) l'Ente presso il quale si è tenuto/a, la durata e la disciplina.

Per i corsi di perfezionamenti, i master, i dottorati e le borse di studio il punteggio sarà attribuito solo a titolo conseguito.
I contenuti del curriculum, esclusi quelli relativi alla sola casistica di cui al punto c) e quelli di cui al punto g), devono essere autocertificati dal candidato stesso mediante dichiarazioni sostitutive di cui agli artt. 46 e 47 del DPR 445/2000 e successive modifiche ed integrazioni. Il curriculum qualora non reso sotto forma di dichiarazione sostitutiva di certificazione e/o atto di notorietà, o non formalmente documentato, ha unicamente uno scopo informativo e, pertanto, non produce attribuzione di alcun punteggio.
Le dichiarazioni sostitutive dovranno essere chiare e complete in ogni particolare utile per una corretta valutazione di quanto dichiarato nelle stesse. In caso contrario, saranno ritenute "non valutabili".
I titoli redatti in lingua straniera devono essere corredati da una traduzione in lingua italiana certificata, conforme al testo straniero, redatta dalla competente rappresentanza diplomatica o consolare, ovvero da un traduttore ufficiale.
Le dichiarazioni sostitutive di certificazioni e/o di atto di notorietà, perché possano essere prese in considerazione devono risultare da atto formale distinto dalla domanda, secondo gli allegati schemi semplificativi ed accompagnate dalla fotocopia di una documento di riconoscimento in corso di validità.
L'Amministrazione è tenuta ad effettuare idonei controlli sulla veridicità del contenuto delle dichiarazioni sostitutive ricevute e si precisa che, oltre la decadenza dai benefici eventualmente conseguiti dall'interessato, sulla base di dichiarazione non veritiera, sono applicabili le sanzioni penali previste per le ipotesi di falsità in atti e dichiarazioni mendaci, ai sensi della L. n.183/2011.

ESCLUSIONE DALL'AVVISO

Costituiscono motivo di esclusione:

- Il mancato possesso di uno o più requisiti sia generali che specifici richiesti per l'ammissione;
- La mancata sottoscrizione della domanda;
- La mancata fotocopia del documento di identità in corso di validità;

- La presentazione di autocertificazioni relative al possesso dei requisiti, generali e specifici, di ammissione all'avviso, rese in termini difformi da quanto disposto dalla normativa vigente in materia, da cui non si evince il possesso dei requisiti medesimi;
- L'inoltro della domanda di partecipazione all'avviso oltre il termine di scadenza del bando;
- La omessa dichiarazione non altrimenti rilevabile, resa mediante autocertificazione ai sensi del D.P.R. n.445/00, contestuale e/o allegata all'istanza di ammissione, del possesso di uno solo dei requisiti generali e specifici di ammissione prescritti dal presente bando;
- titolarità di rapporto di impiego a tempo indeterminato con questa A.S.L. nella medesima posizione funzionale e disciplina oggetto dell'avviso.

NOMINA COMMISSIONE E MODALITA' DI SELEZIONE

Il Direttore Generale, dopo la scadenza del bando di concorso, nomina la commissione di valutazione secondo le procedure previste dall'art. 15 del D.Lgs. n. 502/1992 e s.m.i. La Commissione riceve dall'azienda il profilo del dirigente da incaricare.

L'accertamento del possesso dei requisiti specifici è effettuata dalla Commissione preposta all'espletamento della selezione.

Ai sensi dell'art. 15, comma 7 bis, punto b, del D. L.vo n. 502/1992 la Commissione effettua la valutazione e accerta l'idoneità dei candidati tramite l'analisi comparativa dei curricula, dei titoli professionali posseduti, avuto anche riguardo alle necessarie competenze organizzative gestionali, dei volumi di attività svolta, dell'aderenza del profilo ricercato e degli esiti del colloquio.

La Commissione sulla base dei profili oggettivi, soggettivi generali e soggettivi specifici, valuta i contenuti del curriculum e gli esiti del colloquio ed attribuisce a ciascun candidato un punteggio basato su di una scala di misurazione, di seguito specificata.

Gli ambiti di valutazione sono articolati, principalmente, in due macro-aree:

A. ***Curriculum*** B. ***Colloquio***

La valutazione dovrà essere orientata alla verifica dell'aderenza del profilo del candidato a quello predelineato dalla azienda.

La Commissione, per la valutazione delle macro-aree, ha a disposizione complessivamente 80 punti, 50 dei quali relativi al curriculum e 30 al colloquio.

La valutazione del curriculum precede il colloquio.

In caso di parità di voto nelle deliberazioni della Commissione prevale il voto del Presidente.

Sulla base della valutazione complessiva, la Commissione presenta al Direttore Generale una terna di candidati idonei formata sulla base dei migliori punteggi attribuiti ed ottenuti dai candidati stessi. Inoltre la Commissione deve redigere una relazione in forma sintetica da trasmettere al Direttore Generale che deve essere pubblicata, sul sito internet aziendale, prima della nomina del vincitore.

VALUTAZIONE DEL CURRICULUM

Gli elementi contenuti nel curriculum devono essere valutati dalla Commissione in correlazione con il grado di attinenza alle esigenze aziendali descritte nel presente bando ed essere volti ad accertare:

a) La tipologia delle istituzioni in cui sono allocate le strutture presso le quali il candidato ha svolto la sua attività e la tipologia delle prestazioni erogate dalla struttura medesima **(massimo punti 5)**;
b) La posizione funzionale del candidato nelle strutture presso le quali ha svolto la sua attività e le sue competenze con indicazione di specifici ambiti di autonomia professionale con funzioni di direzione, ruoli di responsabilità rivestiti, lo scenario organizzativo in cui ha operato il dirigente ed, in particolare, i risultati ottenuti nelle esperienze professionali precedenti **(massimo punti 15)**;
c) la tipologia qualitativa e quantitativa delle prestazioni effettuate dal candidato anche con riguardo

all'attività/casistica trattata nei precedenti incarichi, misurabile in termini di volume e complessità.
Le casistiche prodotte dal candidato devono essere riferite al decennio precedente alla data di pubblicazione dell'estratto del presente bando sulla Gazzetta Ufficiale e devono essere certificate dal Direttore Sanitario sulla base delle attestazioni del Direttore del competente dipartimento o un Unità Operativa d'appartenenza **(massimo punti 12)**;

d) I soggiorni di studio o di addestramento professionale per attività attinenti alla disciplina in rilevanti strutture italiane o estere di durata non inferiore a tre mesi con esclusione dei tirocini obbligatori **(massimo punti 2)**;
e) L'attività didattica presso corsi di studio per il conseguimento di diploma universitario, di laurea o specializzazione ovvero presso scuole di formazione di personale sanitario **(massimo punti 5)**;
f) La partecipazione a corsi, congressi, convegni e seminari, anche effettuati all'estero, in qualità di docente o relatore **(massimo punti 3)**;
g) La produzione scientifica, valutata in relazione all'attinenza alla disciplina ed in relazione alla pubblicazione su riviste nazionali ed internazionali, caratterizzate da criteri di filtro nell'accettazione dei lavori, nonché al suo impatto sulla comunità scientifica **(massimo punti 5);**
h) La continuità e la rilevanza dell'attività pubblicistica e di ricerca svolta nel corso dei precedenti incarichi **(massimo punti 3).**

PROVA COLLOQUIO

Prima dell'espletamento della prova colloquio, la Commissione, con il supporto del Direttore Sanitario, illustra nel dettaglio, i contenuti oggettivi soggettivi della posizione da conferire, affinché i candidati possano esporre interventi mirati ed innovativi volti al miglioramento della struttura, sia dal punto di vista clinico che da quello organizzativo.
Il colloquio è diretto alla valutazione delle capacità professionali, nella disciplina specifica messa a concorso, con riferimento anche alle esperienze professionali documentate, nonché all'accertamento delle capacita gestionali, organizzative e di direzione con riferimento alle caratteristiche dell'incarico da ricoprire, rispondenti alle caratteristiche professionali determinate dall'Azienda.
La Commissione dovrà tenere conto della chiarezza espositiva, della correttezza delle risposte, dell'uso di linguaggio scientifico appropriato, delle capacità di collegamento con altre patologie o discipline o specialità, per la miglior risoluzione dei quesiti dal punto di vista dell'efficacia e della economicità degli interventi.
Il colloquio è diretto, altresì, a testare la visione e l'originalità delle proposte sull'organizzazione della Struttura Complessa, nonché l'attitudine all'innovazione ai fini del miglioramento dell'organizzazione e della soddisfazione degli stakeholders della struttura stessa.
Il superamento della prova colloquio è subordinata al raggiungimento di una valutazione di sufficienza espressa in termini numerici di almeno **21/30**.
La data e la sede in cui si svolgerà la prova colloquio, saranno comunicate ai candidati, a cura della Commissione, con lettera raccomandata A.R. non meno di 15 giorni prima dell'espletamento dello stesso.
Il colloquio si svolgerà in un'aula aperta al pubblico, ferma restando la possibilità di non far assistere alle operazioni gli altri candidati qualora la prova colloquio venga effettuata con modalità uniformi, somministrando ai candidati le medesime domande.
I candidati convocati per il colloquio dovranno presentarsi muniti di un documento di identità valido a norma di legge. La mancata presentazione al colloquio equivale a rinuncia.
Sì fa riserva, qualora i candidati selezionati siano meno di tre di ripetere la procedura di selezione.

CONFERIMENTO D'INCARICO

La Commissione, entro novanta (90) giorni dal termine di scadenza per la presentazione delle domande, sulla base dell'analisi comparativa dei curricula, dei titoli professionali posseduti, avuto anche riguardo alle necessarie competenze organizzative e gestionali, dei volumi dell'attività svolta, dell'aderenza al profilo

ricercato e degli esiti del colloquio, presenta al Direttore Generale una terna di candidati idonei formata sulla base dei migliori punteggi attribuiti.
Il Direttore Generale individua il candidato idoneo da nominare nell'ambito della terna predisposta dalla commissione; ove intenda nominare uno dei due candidati che non hanno conseguito il miglior punteggio, deve motivare analiticamente la scelta. Le motivazioni saranno pubblicate sul sito internet aziendale.
Il profilo professionale del dirigente da incaricare, i curricula dei candidati e la relazione della commissione, comprensiva delle valutazioni analitiche dei curricula e dei colloqui, sono pubblicati sul sito internet aziendale prima della nomina.
Sono, altresì, pubblicate sul medesimo sito le motivazione della scelta del Direttore Generale della nomina di uno dei due candidati che non hanno conseguito il miglior punteggio nell'ambito della terna predisposta dalla Commissione.
Gli adempimenti di cui ai punti precedenti relativi alla nomina devono essere espletati, dal Direttore Generale entro e non oltre 15 giorni dalla ricevimento della relazione o degli atti riportanti la terna degli idonei.
Ai sensi dell'art. 15, comma 7 ter, del D.lgs n. 502/92, l'incarico di direttore di struttura complessa è soggetto a conferma al termine di un periodo di prova di sei mesi, prorogabili di altri sei, sulla base della valutazione di cui al comma 5 del medesimo art. 15 del D.lgs n. 502/92.
L'incarico avrà la durata quinquennale con facoltà di rinnovo per lo stesso periodo o per un periodo più breve.
Il trattamento economico è stabilito dal vigente C.C.N.L. dell'area della dirigenza medica e veterinaria.
Nel caso di dimissioni o recesso da parte del Dirigente incaricato nei due anni successivi alla data di conferimento dell'incarico, l'Azienda si riserva la facoltà di procedere al conferimento dell'incarico ad uno dei due professionisti facenti parte della terna iniziale.
L'incarico di direttore medico implica il rapporto di lavoro esclusivo e a tempo pieno, ai sensi dell'art. 15 quinquies del D.lgs n. 502/92 e s.m.e i.
A seguito di nomina dell'idoneo, quale Direttore della Struttura Complessa per la quale la presente procedure e attivata, il Direttore Generale provvede alla stipula del contratto individuale di lavoro in cui saranno dettagliati:

1. denominazione e tipologia dell'incarico attribuito;
2. obiettivi generali da conseguire, relativamente all'organizzazione ed alla gestione dell'attività clinica;
3. opzione per il rapporto esclusivo;
4. periodo di prova e modalità d'espletamento dello stesso ai sensi dell'innovato art. 15, comma 7 ter, del D. L.vo n. 502/19092;
5. durata dell'incarico (data di inizio e di scadenza);
6. possibilità di rinnovo, previa verifica;
7. modalità di effettuazione delle verifiche;
8. valutazione e soggetti deputati alle stesse;
9. retribuzione di posizione connessa all'incarico (indicazione del quantum economico);
10. obbligo di frequenza al corso manageriale ex art. 15 del DPR. 484/97, una volta reso disponibile dal S.S.R. con la precisazione che la mancata partecipazione o il mancato superamento del primo corso utile, successivamente al conferimento dell'incarico, comporterà la decadenza dall'incarico stesso;
11. condizioni di decadenza e risoluzione del rapporto di lavoro e dell'incarico;
12. obbligo, pena la decadenza, dell'osservanza del codice di comportamento di cui al DPR. n. 62 del 2013 come integrato da questa ASL FG ai sensi dell'art. 1, comma 2 dello stesso;
13. dichiarazione da parte dell'incaricato della non sussistenza di motivi e cause di inconferibilità o incompatibilità precisando l'obbligo dello stesso, di presentazione annuale di tale dichiarazione ai sensi dell'art. 20, commi 1 e 2, del D. L.vo n. 39 del 2013.

Il rapporto di lavoro che il Dirigente incaricato andrà a contrarre con l'ASL FG, si reputa con carattere di esclusività precisando che, ai sensi del comma 3, art. 10 del Regolamento Regionale n. 24 del 3 dicembre 2013, sulla scorta del quale il presente provvedimento viene redatto, l'opzione per tale rapporto esclusivo

non é modificabile per tutta la durata dell'incarico, sottoscrivendo, in tal senso specifica clausola all'interno del contratto individuale di lavoro.
L'incaricato che, senza giustificato motivo, non assumerà servizio nel termine stabilito dall'amministrazione sarà dichiarato decaduto dall'incarico.
E' in ogni modo condizione risolutiva del contratto in qualsiasi momento senza obbligo di preavviso, la presentazione di documenti falsi o viziati da invalidità non sanabile.

TRASPARENZA

Ai sensi di quanto previsto dall'art. 15 D.lgs n. 502/92 e s.m.i. e dal R.R. n. 24/2013, saranno pubblicati nel sito web dell'Azienda - Sezione Amministrazione Trasparente - Concorsi:
- Il profilo professionale del dirigente da incaricare;
- La data e il luogo del sorteggio dei componenti della commissione;
- La nomina della Commissione di valutazione;
- La relazione della Commissione in forma sintetica, prima della nomina;
- I curricula dei candidati presentatisi al colloquio;
- L'atto di attribuzione dell'incarico con le eventuali motivazioni della scelta del Direttore Generale qualora la nomina ricada su uno dei candidati che non hanno conseguito il miglior punteggio.

TRATTAMENTO DEI DATI PERSONALI

Ai sensi dell'art. 13, comma 1, del D. lgs 30/06/2003, n. 196, i dati personali forniti dai candidati saranno raccolti presso l'Azienda ASL FG - Area Gestione Personale - U.O. "Concorsi e Assunzioni ",via Michele Protano snc– 71121 FOGGIA per le finalità di gestione della selezione e saranno trattati presso una banca dati automatizzata anche successivamente all'eventuale instaurazione del rapporto di lavoro, per le finalità inerenti alla gestione del rapporto medesimo ivi compreso l'eventuale esercizio del diritto di accesso da parte degli aventi diritto. L'interessato gode dei diritti di cui al titolo II parte I del D.lgs 196/03.
Il trattamento dei dati personali forniti dai candidati sarà effettuato nel rispetto dei principi di cui all'art. 18, capo II del D.lgs 196/03.

NORME FINALI

Con la partecipazione al presente avviso è implicita da parte dei concorrenti l'accettazione, senza riserve, di tutte le disposizioni contenute nel bando stesso.
Per tutto quanto non contemplato dal presente bando, si rinvia alle disposizioni di legge nazionali, regionali e contrattuali, vigenti in materia di mobilità e di reclutamento a tempo indeterminato di personale.

Il presente avviso sarà pubblicato integralmente nel Bollettino Ufficiale della Regione Puglia, per estratto nella Gazzetta Ufficiale – 4ª serie speciale - e nel sito Internet Aziendale, fermo restando che **la data di presentazione delle istanze scade il trentesimo giorno successivo alla data di pubblicazione dell'avviso nella GU.**

L'ASL FG si riserva la facoltà di modificare, prorogare, sospendere, revocare il presente bando, in relazione a nuove disposizioni di legge, o per comprovate ragioni di pubblico interesse o sopravvenute esigenze organizzative aziendali, che saranno espressi tramite il sito aziendale www.aslfg.it, senza che i candidati possano sollevare eccezione o vantare diritti di sorta.
Trascorsi due anni dalla data di espletamento dell'avviso, verranno attivate le procedure di scarto della documentazione relativa alla presente selezione ad eccezione degli atti oggetto di contenzioso, che saranno comunque conservati fino all'esaurimento del contenzioso stesso. Prima della scadenza del termine di cui sopra, i candidati possono chiedere, con apposita domanda, la restituzione della documentazione prodotta.
Nel caso la restituzione venga effettuata a mezzo del servizio postale, le spese relative sono a carico degli interessati.

Con la partecipazione all'avviso è implicita da parte dei concorrenti l'accettazione senza riserve delle prescrizioni contenute nel presente bando e nella normativa legislativa e regolamentare attualmente in vigore, del trattamento normativo ed economico del rapporto di lavoro che sarà costituito con questa amministrazione, quali risultano disciplinati dai vigenti contratti collettivi nazionali.

IL DIRETTORE GENERALE
VITO PIAZZOLLA

REGIONE PUGLIA
AZIENDA SANITARIA LOCALE DELLA PROVINCIA DI FOGGIA

ALLEGATO A FAX SIMILE DI DOMANDA *(VERIFICARE QUANTO RICHIESTO NEL BANDO)*

AL DIRETTORE GENERALE
ASL FG

Il/La… sottoscritt…….. chiede di poter partecipare all'avviso pubblico per il conferimento di incarico quinquennale di Direttore medico della Struttura Complessa di "_____ _____", (specificare la disciplina a concorso).

Ai sensi degli articoli 46 e 47 del DPR n. 445/2000

DICHIARA

sotto la propria responsabilità, consapevole delle conseguenze civili e penali derivanti da dichiarazione falsa o mendace ,secondo quanto previsto dall'art. 76 del DPR n. 445/2000:

1. di aver preso visione del bando e di accettarne, con la presente domanda le clausole ivi contenute;
2. di essere nat….. a …… il ……..;
3. di essere residente in …… Via/Piazza ……;
4. di possedere la cittadinanza .....;
5. di essere in possesso del seguente titolo di studio ..... conseguito il ..... presso .....;
6. di possedere la specializzazione in …… conseguita il …… presso …… ……;
7. di aver conseguito presso il seguente Paese dell'Unione Europea ..... il titolo di studio .... in data ..... equiparato, ai sensi dell'art. 38 co. 3 del D.Lgs. 165/2001, con D.P.C.M. .....;
8. di aver ottenuto, ai sensi degli artt. 49 e 50 del DPR n. 394/99 e s.m. e i., il riconoscimento dell'equipollenza del titolo di studio …… e/o della specializzazione …… conseguito presso lo Stato …… con Decreto del Ministero della Salute n. …….. del …….. (nel caso di titoli accademici e di studio conseguiti all'estero);
9. di essere iscritto all'Ordine dei Medici della provincia di …… al n. ……;
10. di essere/non essere in possesso dell'attestato di formazione manageriale;
11. di essere in possesso della seguente anzianità di servizio:…….. ……
12. di aver/non avere avuto sanzioni disciplinari definitive nell'ultimo biennio;
13. di trovarsi nella seguente posizione nei riguardi degli obblighi di leva _____;
14. di essere/non essere stato destituito o dispensato o licenziato dall'impiego presso una Pubblica Amministrazione;
15. di essere/non essere stato dichiarato decaduto dall'impiego presso una Pubblica Amministrazione per averlo conseguito mediante produzione di documenti falsi o viziati da invalidità non sanabili;

16. di eleggere il proprio domicilio agli effetti di ogni comunicazione relativa all'avviso al seguente indirizzo:

Via _____ c.a.p. _____
Telefono _____
Indirizzo PEC _____
Impegnandosi a comunicare tempestivamente ogni eventuale variazione successiva dello stesso indirizzo all'Area Direzione del Personale – U.O. Assunzioni e Concorsi e riconoscendo che l'Amministrazione non assume alcuna responsabilità in caso di irreperibilità del destinatario.

Il/la sottoscritto/a _____ dichiara, altresì, di essere a conoscenza che, in caso di dichiarazioni mendaci decadrà dai benefici conseguenti al provvedimento emanato sulla base di dichiarazioni non veritiere.

Il sottoscritto autorizza la ASL FG al trattamento dei dati personali contenuti nella domanda e nei documenti, ai sensi del Decreto Legislativo 30/06/2003 n. 196, per gli adempimenti connessi alla presente procedura concorsuale, ivi compreso l'eventuale esercizio del diritto di accesso agli atti da parte degli aventi diritto, nonchè anche successivamente all'instaurazione del rapporto, per le finalità inerenti la gestione del rapporto stesso.

Allega:

- CURRICULUM FORMATIVO E PROFESSIONALE in forma di autocertificazione ai sensi del DPR 445/2000
- DOCUMENTO D'IDENTITA'IN CORSO DI VALIDITA'
- …….

Data, ……. Firma

ASL FG

AVVISO PUBBLICO, PER TITOLI E COLLOQUIO, PER IL CONFERIMENTO DI INCARICO QUINQUENNALE DI DIRETTORE MEDICO DELLA DISCIPLINA DI PEDIATRIA E NEONATOLOGIA P.O. SAN SEVERO. RIAPERTURA TERMINI.

IL DIRETTORE GENERALE

In esecuzione della delibera n. 41 del 13 gennaio 2020

RENDE NOTO

Che è indetto avviso pubblico, per titoli e colloquio, per il conferimento di incarico quinquennale per la copertura di:

n. 1 posto di Direttore della unità operativa complessa di Direttore Medico della disciplina di Pediatria e Neonatologia P.O. San Severo rapporto di lavoro: tempo indeterminato, pieno ed esclusivo.

Tale incarico verrà conferito ai sensi dell'art.15 del D. Lgs. n. 502/92 e s.m. e i., del D.P.R. n. 484/97 e del D.M. del 30/01/1998 e s.m. e i., nonché sulla scorta del D.L. n.158/2013 convertito con modificazioni in L. n. 189/2013, nonché sulla scorta del Regolamento – Regione Puglia - n. 24 del 3 dicembre 2013.

L'incarico avrà durata quinquennale con facoltà di rinnovo per lo stesso periodo o per un periodo più breve. Il trattamento economico è quello previsto dal vigente CCNL dell'Area Dirigenza Medica e Veterinaria.
Al presente avviso saranno, altresì, applicate:

- le disposizioni di cui decreto legislativo 11/04/2006 n. 198 che garantisce pari opportunità tra uomini e donne per l'accesso al lavoro;
- la disposizione di cui all'art. 20 della Legge 104/92 sulla richiesta di ausili e di eventuali tempi aggiuntivi per le prove concorsuali da parte dei candidati portatori di handicap;

Ai sensi e per effetti del D. L.vo n. 196/2003, l'Azienda è autorizzata al trattamento dei dati personali dei concorrenti, finalizzato agli adempimenti connessi alla presente procedura, ivi compreso l'eventuale esercizio del diritto di accesso da parte degli aventi diritto.

In attuazione del succitato Regolamento Regionale (n.24 del 3.12.2013) avente ad oggetto "*Criteri per il conferimento degli incarichi di direzione di struttura complessa per la dirigenza medico – sanitaria nelle aziende /enti del servizio sanitario regionale*", il presente avviso, oltre ad indicare i requisiti generali e specifici che debbono essere in possesso dei candidati, definisce il profilo del dirigente da incaricare con riferimento agli aspetti del governo clinico, alle caratteristiche organizzative, agli elementi tecnico-scientifici (**profilo oggettivo**) nonché alle competenze professionali e manageriali, alle conoscenze scientifiche ed alle attitudini necessarie per l'espletamento dell'incarico di direzione (**profilo soggettivo**).

FASI DELLA PROCEDURA

La presente procedura selettiva esperita secondo le normative sopra richiamate, si articola nel seguente modo:

A. 1 - DEFINIZIONE DELLE CARATTERISTICHE PROFESSIONALI SOTTO IL PROFILO OGGETTIVO

CARATTERISTICHE DEL FABBISOGNO ORGANIZZATIVO E PROFESSIONALE CHE INDIVIDUANO LA STRUTTURA COMPLESSA DI PEDIATRIA E NEONATOLOGIA P.O. SAN SEVERO

PROFILO OGGETTIVO – CARATTERISTICHE DELLA STRUTTURA

ORGANIZZAZIONE, RISORSE UMANE ED ATTIVITA'	S.C. PEDIATRIA E NEONATOLOGIA POSTI LETTO: 9 NIDO:6 DIRIGENTI MEDICI: 8 COORD. INF. 1 INFERM. :16 AUSILIARI: 4 ATTIVITA' DI RICOVERO (ANNO 2015) NUM. RICOVERI ORDINARI: 1019, NIDO RICOVERI: 454 NUM. RICOVERI IN D.H. : 336 INDICE TURN OVER : 1,47 INDICE ROTAZIONE POSTI LETTO: 113,22 DEGENZA MEDIA: 4,70 TASSO UTILIZZO P.L.:145,69 (PEDIATRIA) 63,88 (NIDO) ATTIVITA'AMBULATORIALE:2373 INTERNE ATTIVITA' AMBULATORIALE: 218 ESTERNE
ATTIVITA' DA IMPLEMENTARE IN FUTURO/ OBIETTIVI DA RAGGIUNGERE	• IMPLEMENTAZIONE DAY SERVICE E PAC AMBULATORIALI COME DA NORMATIVA REGIONALE • CONTENIMENTO LISTE DI ATTESA ENTRO I VALORI PREVISTI DALLA NORMATIVA E DALLE DIRETTIVE NAZIONALI E REGIONALI • IMPLEMENTAZIONE DELLE "RACCOMANDAZIONI PER LA GESTIONE DEL RISCHIO CLINICO" DEL MINISTERO DELLA SALUTE • SVILUPPO DELLA RICERCA E DELL'INNOVAZIONE ORGANIZZATIVA E TECNOLOGICA • OBIETTIVI IN SEDE DI CONTRATTAZIONE DI BUDGET VOLUMI ED ESITI COME DA D.M. 70/2015

A. 2 - DEFINIZIONE DELLE COMPETENZE PROFESSIONALI SOTTO IL PROFILO SOGGETTIVO

PROFILO SOGGETTIVO – COMPETENZE GENERALI

ASPETTI OPERATIVI, GESTIONALI ED ORGANIZZATIVI	• CAPACITA' PROFESSIONALI E CULTURALI ED ESPERIENZE NECESSARIE PER REALIZZARE GLI OBIETTIVI ED OPERATIVI

	INDIVIDUATI DALLA DIREZIONE STRATEGICA AZIENDALE CON PARTICOLARE RIFERIMENTO A QUELLI ASSISTENZIALI, GESTIONALI, ORGANIZZATIVI E DI SISTEMA • CAPACITA' NELLA GESTIONE DELLE RISORSE FINANZIARIE, STRUTTURALI, STRUMENTALI, ED UMANE • SAPER ORGANIZZARE IL LAVORO SECONDO LE INDICAZIONI AZIENDALI E GLI ISTITUTI CONTRATTUALI • CAPACITA' NELLA PREDISPOSIZIONE DI PROTOCOLLI BASATI SU LINEE GUIDA • SAPER PROMUOVERE UN CLIMA COLLABORATIVO CHE PERMETTA LA CRESCITA DELLE CONOSCENZE • CAPACITA' NELLA GESTIONE DELLE PATOLOGIE NEONATALI PER IL RAGGIUNGIMENTO DEI PARAMETRI DEL D.M. 70/2015
APPLICAZIONE DELLE CONOSCENZE TECNICHE	• SAPER PROMUOVERE ED IMPLEMENTARE LE TECNICHE DI ASSISTENZA AL NEONATO SANO E PATOLOGICO, INCLUSA L'EMERGENZA ED IL FOLLW-UP
INNOVAZIONE, RICERCA E GOVERNO CLINICO	• SAPER PROMUOVERE CON I COLLABORATORI COMPORTAMENTI DI GESTIONE COERENTI ALLE LINEE GUIDA ACCREDITATE
RISCHIO CLINICO E PRIVACY	• PROMUOVERE LA MAPPATURA DEI RISCHI COLLEGATI ALLA ATTIVITA' SPECIFICA • PROMUOVERE LA IMPLEMENTAZIONE DI BUONE PRATICHE PER LA GESTIONE DEL RISCHIO CLINICO • PROMUOVERE LA CAPACITA' DI GARANTIRE LA PRIVACY

PROFILO SOGGETTIVO – COMPETENZE SPECIFICHE RICHIESTE PER RICOPRIRE LA FUNZIONE

CONOSCENZE METODICHE E TECNICHE	• ESPERIENZA E PROFESSIONALITA' RELATIVA AGLI STANDARS DIAGNOSTICI E TERAPEUTICI IN PATOLOGIE DI INTERESSE PEDIATRICO

	PARTICOLARE IMPEGNO VIENE POSTA ALLE SERGUENTI PATOLOGIE: • GESTIONE NEONATO SANO E PATOLOGICO • PATOLOGIE PEDIATRICHE DI MALASSORBIMENTO • PATOLOGIE PEDIATRICHE GASTRO-ENDOCRINOLOGICHE • DEFICIT DELL'ACCRESCIMENTO
UTILIZZO TECNOLOGIE	• CAPACITA' NELL'UTILIZZO DELLE ATTREZZATURE, DISPOSITIVI E MATERIALI DI CONSUMO
PERCORSI FORMATIVI	• ATTIVITA' FORMATIVA SPECIFICA IN MATERIA DI PATOLOGIE PEDIATRICHE ENDOCRINOLOGICHE
ESPERIENZE SPECIFICHE	• ESPERIENZE E COMPETENZA TECNICO/ PROFESSIONALE IN AMBITO PEDIATRICO CON PARTICOLARE RIGUARDO ALLE TECNICHE DI PRIMA ASSISTENZA AL NEONATO PATOLOGICO

REQUISITI GENERALI DI AMMISSIONE

A. cittadinanza italiana salve le equiparazioni stabilite dalle leggi vigenti o cittadinanza di uno dei Paesi dell'Unione Europea. I cittadini di uno dei Paesi dell'Unione Europea devono comunque essere in possesso dei seguenti requisiti:
godimento dei diritti civili e politici negli Stati d'appartenenza o di provenienza;
possesso, fatta eccezione della titolarità della cittadinanza italiana, di tutti i requisiti previsti per i cittadini della Repubblica;

B. idoneità fisica all'impiego. L'accertamento dell'idoneità fisica all'impiego e effettuato a cura dell'Azienda ASL prima dell'immissione in servizio; è richiesta l'incondizionata idoneità fisica alle mansioni specifiche;
C. godimento dei diritti civili e politici: non possono accedere all'impiego coloro che siano stati esclusi dall'elettorato attivo, nonché coloro che siano stati dispensati dall'impiego presso una pubblica amministrazione per aver conseguito l'impiego stesso mediante la produzione di documenti falsi o viziati da invalidità insanabile. Ai sensi della legge n.127/97 non opera alcun limite d'età.
D. Non possono accedere agli impieghi coloro che sono stati interdetti dai pubblici uffici, coloro che sono stati esclusi dall'elettorato attivo, coloro che sono stati destituiti o dispensati i licenziati dall'impiego presso una P.A., coloro che sono stati dichiarati decaduti dall'impiego per aver conseguito l'impiego a seguito di produzione di documentazione falsa o viziata da invalidità non sanabile con dichiarazioni false e mendaci.

E. Il conferimento dell'incarico di durata quinquennale non comporta modificazione nella cessazione del rapporto di lavoro per il compimento del limite massimo di età stabilito dalla legislazione vigente.

REQUISITI SPECIFICI DI AMMISSIONE

1) Anzianità di servizio di sette anni, di cui cinque nella disciplina a concorso e specializzazione nella disciplina a concorso o in una equipollente, ovvero anzianità di servizio di anni dieci nella disciplina o idoneità nazionale.

L'anzianità di servizio richiesta deve essere maturata presso amministrazioni pubbliche, IRCCS, Istituti o Cliniche universitarie e per la valutazione dell'anzianità di servizio utile si fa riferimento a quanto previsto dall'art. 10 del D.P.R. 484/97. Ai fini dell'ammissibilità della domanda al conferimento d'incarico di Direttore di Struttura Complessa, nell'ambito del requisito dell'anzianità di servizio di sette anni richiesto ai medici in possesso di specializzazione richiesto ex art. 5, lett. b) del DPR. 484/97, è valutabile, come previsto dal D.M. 23 marzo 2000 n. 184, il servizio prestato in regime convenzionale a rapporto orario presso le strutture a diretta gestione delle aziende sanitarie e del Ministero della Sanità in base ad accordi nazionali. Tale servizio viene valutato rapportando l'impegno orario settimanale svolto a quello dei Dirigenti Medici dipendenti dalle AASSLL.

2) Iscrizione all'albo professionale dell'ordine dei medici attestata da certificato di data non anteriore a mesi sei rispetto alla data di scadenza del bando.
   L'iscrizione al corrispondente albo di uno dei paesi dell'Unione Europea consente la partecipazione all'Avviso, fermo restando l'obbligo dell'iscrizione all'albo in Italia prima dell'assunzione in servizio;
3) Curriculum ai sensi dell'art. 8, punto 3 del decreto del Presidente della Repubblica n. 484/97.

I contenuti del curriculum professionale, valutati ai fini dell'accertamento dell'idoneità dei candidati, concernono le attività professionali, di studio, direzionali-organizzative con riferimento:

a) alla tipologia delle istituzioni in cui sono allocate le strutture presso le quali il candidato ha svolto la sua attività e alla tipologia delle prestazioni erogate dalle strutture medesime;
b) alla posizione funzionale del candidato nelle strutture ed alle sue competenze con indicazione di eventuali specifici ambiti di autonomia professionale con funzioni direttive; alla tipologia qualitativa - quantitativa delle prestazioni effettuate dal candidato;
c) ai soggiorni di studio o di addestramento professionale per attività attinenti alla disciplina in rilevanti strutture italiane o estere di durata non inferiore a mesi tre con esclusione dei tirocini obbligatori;
d) alle attività didattiche presso corsi di studio per il conseguimento di diploma universitario, di laurea o di specializzazione ovvero preso scuole per la formazione di personale sanitario con indicazione delle ore annue d'insegnamento;
e) alla partecipazione a corsi, convegni e seminari anche effettuati all'estero nonché alle pregresse idoneità nazionali. I corsi d'aggiornamento devono riguardare corsi, seminari, convegni e congressi che abbiano in tutto o in parte finalità di formazione e di aggiornamento professionale.

Ai sensi del comma 4 del citato DPR n. 484/97, nella valutazione del curriculum è presa in considerazione, altresì, la produzione scientifica strettamente pertinente alla disciplina, pubblicata su riviste italiane o straniere, caratterizzata da criteri di filtro nell'accettazione dei lavori, nonché il suo impatto sulla comunità scientifica.

Ai sensi dell'art. 8, comma 5, del DPR n. 484/97 **i contenuti del CURRICULUM, esclusi quelli relativi alla tipologia qualitativa e quantitativa delle prestazione effettuate dal candidato ed escluse, altresì, le pubblicazioni**, possono essere autocertificati dal candidato stesso ai sensi delle vigenti norme in materia di autocertificazione.

4) Attestato di "Formazione manageriale".
   Fino all'espletamento del primo corso di formazione manageriale l'incarico di struttura complessa viene attribuito senza l'attestato di formazione manageriale, fermo restando l'obbligo di conseguire l'attestato nel primo corso utile (art. 15, punto 2, del DPR. 484/97).
   L'attestato di formazione manageriale di cui all'art. 5, comma 1, lettera d), del decreto del Presidente della Repubblica 10 dicembre 1997, n.484, come modificato dall'articolo 16-quinquies del D. Lvo n. 502/92 e s.m. e i. , deve essere conseguito dai dirigenti con incarico di direzione di struttura complessa entro un anno dall'inizio dell'incarico; il mancato superamento del primo corso, attivato dalla regione successivamente al conferimento dell'incarico, determina la decadenza dall'incarico stesso.

I predetti requisiti generali e specifici di ammissione devono essere posseduti alla data di scadenza del termine stabilito per la presentazione delle domande di partecipazione al presente avviso.

Modalità e termine di presentazione delle domande

Le domande di partecipazione all'Avviso, redatte su carta semplice, indirizzate **AZIENDA SANITARIA LOCALE PROVINCIALE FOGGIA VIA MICHELE PROTANO.SN.C– 71121 FOGGIA**, **devono essere inoltrate, pena esclusione, entro il 30° giorno successivo a quello della data di pubblicazione del bando nella Gazzetta Ufficiale – 4ª serie speciale**, scegliendo **esclusivamente una delle seguenti modalità:**

- Consegna **a mano** presso l'Ufficio Protocollo Aziendale sito alla Via Michele Protano in Foggia.
- **Per posta a mezzo di raccomandata A.R.** La data di spedizione è comprovata dal timbro a data dell'Ufficio Postale accettante;
- **A mezzo posta certificata P.E.C. al seguente indirizzo: *areapersonalefoggia@mailcert.aslfg.it***

La validità dell'istanza è subordinata all'utilizzo da parte del candidato di una casella di posta elettronica certificata (PEC) **esclusivamente personale**, **pena esclusione**; non sarà pertanto ritenuta ammissibile la domanda inviata da casella di posta elettronica semplice/ordinaria. L'invio deve avvenire in **un'unica spedizione**, (non superiore a 20MB), devono essere utilizzati formati statici e non direttamente modificabili, **preferibilmente .pdf,** leggibili, e deve contenere i seguenti allegati:

- ***Domanda;***
- ***Elenco dei documenti;***
- ***Cartella compressa con tutta la documentazione;***
- ***Copia fotostatica di documento di riconoscimento in corso di validità.***

La validità della trasmissione e ricezione del messaggio di posta elettronica certificata è attestata, rispettivamente, dalla ricevuta di accettazione e dalla ricevuta di avvenuta consegna. La ricevuta di ritorno viene inviata automaticamente dal gestore PEC. Nel caso di invio dell'istanza tramite posta certificata, i documenti per i quali sia prevista, in ambito tradizionale la sottoscrizione, devono, a loro volta, essere sottoscritti dal candidato con la propria firma autografa o digitale.

E' esclusa ogni altra forma di presentazione o di trasmissione, pena la non ammissione.

Il termine per la presentazione della domanda, ove cada in giorno festivo, sarà prorogato di diritto al giorno seguente non festivo.

Non saranno prese in considerazione le domande che, pur spedite nei termini a mezzo raccomandata, non siano pervenute entro 30 (trenta) giorni dalla data di scadenza del termine fissato dal presente bando. L'eventuale riserva di invio successivo di documenti o titoli è priva di effetti e i documenti o i titoli, inviati successivamente alla scadenza del termine, non saranno presi in considerazione.

L'Azienda non assume responsabilità per la dispersione di comunicazioni dipendenti da inesatte indicazioni del recapito da parte del concorrente, né per eventuali disguidi postali e/o derivanti dal mancato funzionamento della posta certificata o comunque imputabili a fatto di terzi a caso fortuito o forza maggiore che comportino il ritardo nella presentazione della domanda rispetto ai termini previsti nel presente bando.

Le istanze già pervenute o che perverranno prima della pubblicazione del presente bando sulla Gazzetta Ufficiale non saranno prese in considerazione e saranno archiviate senza alcuna comunicazione ulteriore agli interessati, in quanto il presente bando costituisce a tutti gli effetti notifica nei confronti degli interessati.

In caso di spedizione a mezzo servizi postali, i partecipanti dovranno, altresì, riportare sulla busta la seguente dicitura:

***CONTIENE DOMANDA DI PARTECIPAZIONE AD AVVISO PUBBLICO PER IL CONFERIMENTO DI INCARICO DI DIRETTORE STRUTTURA COMPLESSA U.O. ORTOPEDIA E TRAUMATOLOGIA DI MANFREDONIA.RIAPERTURA TERMINI*".**

OPPURE

Qualora i candidati hanno già utilmente inviato la domanda di partecipazione entro i termini di scadenza e intendono integrare la documentazione:
"*CONTIENE DOMANDA DI PARTECIPAZIONE AD AVVISO PUBBLICO PER IL CONFERIMENTO DI INCARICO DI DIRETTORE STRUTTURA COMPLESSA U.O. ORTOPEDIA E TRAUMATOLOGIA DI MANFREDONIA. INTEGRAZIONE DOCUMENTI PER RIAPERTURA TERMINI*"

Nella domanda di partecipazione all'Avviso Pubblico, datata e firmata, (allegato "A": fac-simile dello schema di domanda) gli aspiranti devono dichiarare il possesso dei seguenti requisiti generali e specifici, comprovando gli stessi in sostituzione delle normali certificazioni ai sensi degli artt. 46 e 47 del D.P.R. 445/2000 e dell'art. 15 della L. 12/11/2011 n. 183, a titolo meramente esemplificativo:

a) cognome, nome, data, luogo di nascita e residenza;
b) il possesso della cittadinanza italiana o equivalente o di uno dei paesi dell'unione europea ovvero requisiti sostitutivi di cui all'art. 38 D. Lgs. n. 165/01, e s.m.i.;
c) il comune di iscrizione nelle liste elettorali, ovvero i motivi della non iscrizione o della cancellazione dalle liste medesime;
d) il possesso del diploma di laurea con l'indicazione della data e della sede di conseguimento;
e) il possesso del relativo diploma di specializzazione con l'indicazione della disciplina nonché della data e della sede di conseguimento;
f) l'iscrizione all'Ordine Professionale con l'indicazione della relativa sede provinciale;
g) il possesso dei requisiti specifici di ammissione;
h) la dichiarazione di assenza di sanzioni disciplinari definitive nell'ultimo biennio;
i) le eventuali condanne penali riportate e le eventuali sentenze di condanna passate in giudicato e/o i procedimenti penali a carico dichiarandone espressamente, in caso negativo, l'assenza;
j) la posizione nei riguardi degli obblighi militari (per i soggetti nati entro il 31/12/1985);
k) i servizi prestati presso pubbliche amministrazioni e le eventuali cause di cessazione e/o risoluzione di precedenti rapporti di pubblico impiego;
l) dichiarazione di non essere stato destituito o dispensato o licenziato dall'impiego presso una pubblica amministrazione e di non essere stato dichiarato decaduto dall'impiego presso una pubblica amministrazione per averlo conseguito mediante produzione di documenti falsi o viziati da invalidità non sanabili, ovvero di essere cessato dal servizio presso una pubblica amministrazione per il seguente motivo _____. Tale dichiarazione deve essere resa anche se negativa, in tal caso il candidato deve dichiarare di non aver mai prestato servizio presso Pubbliche Amministrazioni;
m) dichiarazione di accettazione delle condizioni fissate dal bando;
n) consenso, ai sensi del D.lgs. n. 196/03, alla A.S.L. FG al trattamento dei dati personali forniti, finalizzato agli adempimenti connessi all'espletamento della procedura concorsuale, ivi compreso l'eventuale esercizio del diritto di accesso da parte degli aventi diritto;
o) il domicilio presso il quale, ad ogni effetto deve essere fatta ogni comunicazione relativa all'avviso, completo di n. di codice di avviamento postale, di n. telefonico (anche cellulare), di indirizzo di posta elettronica certificata. In caso di omessa indicazione sarà tenuta in considerazione la residenza dichiarata come dal punto a) che precede. L'aspirante é obbligato a comunicare per iscritto eventuali variazioni d'indirizzo;
p) la domanda deve essere datata e sottoscritta dal candidato.

I candidati portatori di handicap dovranno specificare l'ausilio necessario in relazione al proprio handicap nonché segnalare l'eventuale necessità di tempi aggiuntivi.

La omessa dichiarazione, non altrimenti rilevabile, resa mediante autocertificazione e/o, nei casi previsti, dichiarazione sostitutiva dell'atto di notorietà ai sensi del D.P.R. n.445/00 contestuale e/o allegata all'istanza di ammissione o documentazione del possesso di uno solo dei requisiti generali e specifici prescritti dal

presente bando, determina l'esclusione dall'avviso.
Nell'indicazione dei servizi prestati nella posizione di ruolo presso AA.SS.LL., AA.OO. e/o strutture equiparate del S.S.N., deve essere attestato se ricorrono o meno le condizioni di cui all'ultimo comma dell'art. 46 del D.P.R. 20.12.1979, n. 761. Le dichiarazioni stesse dovranno, altresì, contenere tutte le indicazioni necessarie ad una corretta valutazione (ovvero, ad esempio, qualifica, periodo, eventuali cause di risoluzione, ove ricorrano).

Documenti da allegare alla domanda

Alla domanda i candidati devono allegare:

- fotocopia del documento di identità in corso di validità, pena la non ammissione;
- dichiarazione sostitutiva di atto di notorietà, ai sensi dell'art. 47 del DPR n. 445/2000 e dell'art. 15 della L. 12/11/2011 n. 183, relativa ai titoli di carriera, con precisa indicazione dei dati temporali (giorno / mese / anno) sia di inizio che di fine di ciascun periodo lavorativo, nonché relativi a tutti i titoli che ritengano opportuno presentare agli effetti della valutazione di merito;
- curriculum formativo e professionale, datato e firmato, dal quale si evinca l'ulteriore capacità professionale e di studio possedute dagli interessati, come meglio specificato di seguito;
- eventuali pubblicazioni;
- un elenco, in carta semplice, ed in triplice copia dei documenti e dei titoli presentati, datato e firmato;

La documentazione di cui sopra, ivi compreso il curriculum formativo e professionale, deve essere prodotta con dichiarazione sostitutiva di certificazione ovvero con dichiarazione sostitutiva dell'atto di notorietà, sottoscritte dal candidato e formulate nei casi e con le modalità previste dagli artt. 46 e 47 del D.P.R. 445/2000 e dall'art. 15 della L. n. 183/2011, in caso contrario non sarà soggetta a valutazione.

Le pubblicazioni devono essere edite a stampa ed allegate alla domanda, o in originale o in fotocopia autenticata dal candidato, ai sensi dell'art. 19 del D.P.R. 445/2000, purché il medesimo attesti, mediante dichiarazione sostitutiva dell'atto di notorietà, corredata da fotocopia semplice di un proprio documento di identità personale, che le copie dei lavori specificatamente richiamati nell'autocertificazione sono conformi agli originali. Qualora le pubblicazioni siano solo elencate e non allegate, o sia indicato il sito web da cui scaricarle senza allegarle, non si procederà alla loro valutazione.

Non saranno presi in considerazione documenti, titoli o pubblicazioni che perverranno a questa Amministrazione dopo il termine ultimo per la presentazione della domanda di partecipazione all'avviso in argomento.

Autocertificazione

Si precisa che il candidato, ai sensi del D.P.R. n.445/2000 e della L. 12/11/2011, n.183, art.15, può presentare in carta semplice e senza autentica di firma:

a) "dichiarazione sostitutiva di certificazione": nei casi tassativamente indicati nell'art. 46 del D.P.R. n. 445/2000 (ad esempio: dati anagrafici, residenza, cittadinanza, godimento dei diritti civili e politici, stato di famiglia, iscrizione all'albo/ordine professionale, possesso del titolo di studio, di specializzazione, di abilitazione, di formazione, di aggiornamento e di qualificazione tecnica, concessione di benefici previsti da leggi speciali, adempimento degli obblighi militari, ivi compresi quelli attestati dal foglio matricolare dello stato di servizio, di non aver riportato condanne penali e di non essere destinatario di provvedimenti che riguardano l'applicazione di misure di prevenzione, di decisioni civili e di provvedimenti amministrativi iscritti nel casellario giudiziale ai sensi della vigente normativa, di non aver subito condanne penali);

b) "dichiarazione sostitutiva dell'atto di notorietà" ai sensi dell'art. 47 del D.P.R. 445/2000: per tutti gli stati, fatti e qualità personali non compresi nell'elenco di cui al citato art. 46 del D.P.R.445/2000 (ad esempio: borse di studio, attività di servizio, incarichi libero-professionali, attività di docenza, etc.);
c) "dichiarazione sostitutiva dell'atto di notorietà" ai sensi dell'art. 19 del DPR n. 445/2000: al fine di dichiarare la conformità all'originale della copia di un atto o di un documento conservato o rilasciato da una pubblica amministrazione, la copia di una pubblicazione ovvero la copia di un titolo di studio o di servizio.

La "dichiarazione sostitutiva dell'atto di notorietà" deve essere corredata da fotocopia semplice di un documento di identità personale, come previsto dall'art.38 del D.P.R. 445/2000.

In ogni caso, la dichiarazione resa dal candidato - in quanto sostitutiva a tutti gli effetti della certificazione - deve contenere tutti gli elementi necessari alla valutazione del titolo che il candidato intende produrre; l'omissione anche di un solo elemento comporta la non valutazione del titolo autocertificato o autodichiarato. La dichiarazione deve contenere, a titolo meramente esemplificativo:

A - Titoli di carriera:

- l'esatta denominazione dell'Ente (se trattasi di enti diversi dal SSN deve essere precisato se l'ente è pubblico, privato, privato accreditato o convenzionato con il SSN);
- la natura giuridica del rapporto di lavoro (di ruolo, incaricato, supplente, part-time, etc., se vi è rapporto di dipendenza, convenzione, contratto di collaborazione coordinata e continuativa, contratto libero professionale, contratto di natura privata, etc., nonché la durata oraria settimanale e l'esatta riduzione oraria nel caso di part-time);
- l'esatta decorrenza del rapporto di lavoro (giorno, mese, anno di inizio e di cessazione);
- la qualifica rivestita e la disciplina in cui il servizio è reso;
- le eventuali interruzioni del rapporto di lavoro (aspettativa senza assegni, sospensione cautelare, etc.).

Nella documentazione relativa ai servizi svolti, documentati mediante dichiarazione sostitutiva di atto di notorietà ai sensi dell'art. 47 D.P.R. n. 445/2000 deve essere attestato:

- la posizione nei riguardi degli obblighi militari di leva e/o servizio civile deve necessariamente indicare i seguenti elementi:
  - ✓ l'esatta decorrenza e durata del servizio militare e/o civile (giorno, mese, anno di inizio e di cessazione del servizio militare stesso);
  - ✓ il ruolo ricoperto e lo stato di servizio svolto (ufficiale medico, infermiere, aiutante di sanità, marconista etc.) eventualmente riconducibile alla qualifica a selezione.

Non sarà attribuito il relativo punteggio qualora le suindicate precisazioni siano omesse e/o incomplete.

B – Titoli accademici e di studio

L'indicazione del titolo di studio di accesso alla procedura con l'esatta denominazione dell'Università o Istituto dove è stato conseguito, la data di conseguimento, la durata legale del relativo corso di studi;

- gli altri titoli accademici e di studio devono contenere le stesse indicazioni sopra riportate;
- la certificazione o l'autocertificazione relativa alla specializzazione, deve contenere l'indicazione della disciplina, la durata del corso di studio e la specificazione se la specializzazione è stata conseguita ai sensi dei Decreti Legislativi n. 257/91 o n.368/99 e s. m. ed i., ai fini della loro corretta valutazione come per legge. Qualora la dichiarazione non contenga tale specificazione non si potrà procedere all'assegnazione del relativo punteggio;

C – Pubblicazioni e titoli scientifici:

- devono essere sempre allegati in originale o in copia mediante dichiarazione sostitutiva di atto notorio, ai sensi dell'art.19 del D.P.R. 445/2000.

D – Curriculum formativo e professionale:

Curriculum, redatto in carta semplice, datato e firmato e autocertificato nei modi di legge, da cui risultino le attività professionali, di studio, direzionali-organizzative, così come prescritto dall'art. 8, comma 3, del DPR 10/12/97 n. 484, che saranno valutate secondo le disposizioni di cui all'art. 15, comma 7, bis, lett. d), del D. Lgs n. 502/92. Il contenuto del curriculum dovrà far riferimenti in particolare:

a. Alla tipologia delle istituzioni in cui sono allocate le strutture presso le quali il candidato ha svolto la sua attività e alla tipologia delle prestazioni erogate dalle strutture medesime;
b. Alla posizione funzionale del candidato nelle strutture presso le quali il candidato ha svolto la sua attività ed alle sue competenze con indicazione di eventuali specifici ambiti di autonomia professionale con finzioni di direzione, ruoli di responsabilità rivestiti, lo scenario organizzato in cui ha operato il dirigente ed i particolari risultati ottenuti nelle esperienze professionali precedenti;
c. Alla tipologia qualitativa e quantitativa delle prestazioni effettuate dal candidato anche con riguardo all'attività/casistica trattata nei precedenti incarichi, misurabile in termini di volume e complessità.
Le casistiche devono essere riferite al decennio precedente alla data di pubblicazione dell'avviso per estratto nella Gazzetta Ufficiale e devono essere certificate dal Direttore Sanitario sulla base delle attestazioni del Direttore del competente dipartimento o unità operativa di appartenenza;
d. Ai soggiorni di studio o di addestramento professionale per attività attinenti alla disciplina in rilevanti strutture italiane o estere di durata non inferiore a tre mesi con esclusione dei tirocini obbligatori;
e. Alla attività didattica presso corsi di studio per il conseguimento di diploma universitario, di laurea o di specializzazione ovvero presso scuole per la formazione di personale sanitario con indicazione delle ore annue di insegnamento;
f. Alla partecipazione a corsi, congressi, convegni e seminari, anche effettuati all'estero, in qualità di docente o di relatore;
g. Alla produzione scientifica strettamente pertinente alla disciplina, pubblicata su riviste italiane o straniere. Il candidato dovrà allegare al curriculum, le pubblicazioni ritenute più significative, che devono essere edite a stampa e devono essere prodotte in originale o in copia autenticata ai sensi di legge, ovvero in semplice copia fotostatica tratta dagli originali pubblicati con dichiarazione sostitutiva di atto di notorietà che ne attesti la conformità all'originale. Di tali lavori scientifici deve essere prodotto elenco dettagliato, con numerazione progressiva in relazione al corrispondente documento e con indicazione della relativa forma originale o autenticata;
h. Alla continuità e alla rilevanza dell'attività pubblicistica e di ricerca svolta nel corso dei precedenti incarichi.

Inoltre, ai fini di una corretta valutazione del curriculum:

- per i corsi di aggiornamento professionale va indicato: 1) il titolo dell'evento; 2) l'organizzazione dell'evento; 3) la sede e la durata; 4) se, a fine corso, c'è stata la verifica; 5) se relatore all'evento; 6) se trattasi di E.C.M. e il relativo numero;
- per gli incarichi di docenza va indicato: 1) l'ente presso il quale è stata effettuata la docenza, se Istituto Scolastico o altro Ente o se Istituto Universitario; 2) la durata dell'incarico: data inizio e fine incarico e il n. di ore d'insegnamento e se trattasi di anno scolastico o anno accademico; 3) disciplina della docenza;
- per i corsi di perfezionamento, i master va indicato: 1) l'esatta denominazione del corso o master; 2) l'Ente presso il quale è stato conseguito; 3) la durata, l'attestazione finale e la disciplina; 4) se Master di I o II livello e i relativi C.F.U. conseguiti;
- per le borse di studio e il dottorato di ricerca va indicato: 1) l'Ente presso il quale si è tenuto/a, la durata e la disciplina.

Per i corsi di perfezionamenti, i master, i dottorati e le borse di studio il punteggio sarà attribuito solo a titolo conseguito.

I contenuti del curriculum, esclusi quelli relativi alla sola casistica di cui al punto c) e quelli di cui al punto g), devono essere autocertificati dal candidato stesso mediante dichiarazioni sostitutive di cui agli artt. 46 e 47 del DPR 445/2000 e successive modifiche ed integrazioni. Il curriculum qualora non reso sotto forma di dichiarazione sostitutiva di certificazione e/o atto di notorietà, o non formalmente documentato, ha unicamente uno scopo informativo e, pertanto, non produce attribuzione di alcun punteggio.

Le dichiarazioni sostitutive dovranno essere chiare e complete in ogni particolare utile per una corretta valutazione di quanto dichiarato nelle stesse. In caso contrario, saranno ritenute "non valutabili".

I titoli redatti in lingua straniera devono essere corredati da una traduzione in lingua italiana certificata, conforme al testo straniero, redatta dalla competente rappresentanza diplomatica o consolare, ovvero da un traduttore ufficiale.
Le dichiarazioni sostitutive di certificazioni e/o di atto di notorietà, perché possano essere prese in considerazione devono risultare da atto formale distinto dalla domanda, secondo gli allegati schemi semplificativi ed accompagnate dalla fotocopia di una documento di riconoscimento in corso di validità.
L'Amministrazione è tenuta ad effettuare idonei controlli sulla veridicità del contenuto delle dichiarazioni sostitutive ricevute e si precisa che, oltre la decadenza dai benefici eventualmente conseguiti dall'interessato, sulla base di dichiarazione non veritiera, sono applicabili le sanzioni penali previste per le ipotesi di falsità in atti e dichiarazioni mendaci, ai sensi della L. n.183/2011.

ESCLUSIONE DALL'AVVISO

Costituiscono motivo di esclusione:

- il mancato possesso di uno o più requisiti sia generali che specifici richiesti per l'ammissione;
- la mancata sottoscrizione della domanda;
- mancata fotocopia del documento di identità in corso di validità;
- la presentazione di autocertificazioni relative al possesso dei requisiti, generali e specifici, di ammissione all'avviso, rese in termini difformi da quanto disposto dalla normativa vigente in materia, da cui non si evince il possesso dei requisiti medesimi;
- l'inoltro della domanda di partecipazione all'avviso oltre il termine di scadenza del bando;
- la omessa dichiarazione non altrimenti rilevabile, resa mediante autocertificazione ai sensi del D.P.R. n.445/00, contestuale e/o allegata all'istanza di ammissione, del possesso di uno solo dei requisiti generali e specifici di ammissione prescritti dal presente bando;
- titolarità di rapporto di impiego a tempo indeterminato con questa A.S.L. nella medesima posizione funzionale e disciplina oggetto dell'avviso.

NOMINA COMMISSIONE E MODALITA' di SELEZIONE

Il Direttore Generale, dopo la scadenza del bando di concorso, nomina la commissione di valutazione secondo le procedure previste dall'art. 15 del D.Lgs. n. 502/1992 e s.m.i.. La Commissione riceve dall'azienda il profilo del dirigente da incaricare.
L'accertamento del possesso dei requisiti specifici è effettuata dalla Commissione preposta all'espletamento della selezione.
Ai sensi dell'art. 15, comma 7 bis, punto b, del D. L.vo n. 502/1992 la Commissione effettua la valutazione e accerta l'idoneità dei candidati tramite l'analisi comparativa dei curricula, dei titoli professionali posseduti, avuto anche riguardo alle necessarie competenze organizzative gestionali, dei volumi di attività svolta,

dell'aderenza del profilo ricercato e degli esiti del colloquio.
La Commissione sulla base dei profili oggettivi, soggettivi generali e soggettivi specifici, valuta i contenuti del curriculum e gli esiti del colloquio ed attribuisce a ciascun candidato un punteggio basato su di una scala di misurazione, di seguito specificata.
Gli ambiti di valutazione sono articolati, principalmente, in due macro-aree:

a. curriculum
b. colloquio

La valutazione dovrà essere orientata alla verifica dell'aderenza del profilo del candidato a quello predelineato dalla azienda.
La Commissione, per la valutazione delle macro-aree, ha a disposizione complessivamente 80 punti, 50 dei quali relativi al curriculum e 30 al colloquio.
La valutazione del curriculum precede il colloquio.
In caso di parità di voto nelle deliberazioni della Commissione prevale il voto del Presidente.
Sulla base della valutazione complessiva, la Commissione presenta al Direttore Generale una terna di candidati idonei formata sulla base dei migliori punteggi attribuiti ed ottenuti dai candidati stessi. Inoltre la Commissione deve redigere una relazione in forma sintetica da trasmettere al Direttore Generale che deve essere pubblicata, sul sito internet aziendale, prima della nomina del vincitore.

VALUTAZIONE del CURRICULUM

Gli elementi contenuti nel curriculum devono essere valutati dalla Commissione in correlazione con il grado di attinenza alle esigenze aziendali descritte nel presente bando ed essere volti ad accertare:

a) la tipologia delle istituzioni in cui sono allocate le strutture presso le quali il candidato ha svolto la sua attività e la tipologia delle prestazioni erogate dalla struttura medesima **(massimo punti 5)**;
b) la posizione funzionale del candidato nelle strutture presso le quali ha svolto la sua attività e le sue competenze con indicazione di specifici ambiti di autonomia professionale con funzioni di direzione, ruoli di responsabilità rivestiti, lo scenario organizzativo in cui ha operato il dirigente ed, in particolare, i risultati ottenuti nelle esperienze professionali precedenti **(massimo punti 15)**;
c) la tipologia qualitativa e quantitativa delle prestazioni effettuate dal candidato anche con riguardo all'attività/casistica trattata nei precedenti incarichi, misurabile in termini di volume e complessità.
Le casistiche prodotte dal candidato devono essere riferite al decennio precedente alla data di pubblicazione dell'estratto del presente bando sulla Gazzetta Ufficiale e devono essere certificate dal Direttore Sanitario sulla base delle attestazioni del Direttore del competente dipartimento o un Unità Operativa d'appartenenza **(massimo punti 12)**;
d) i soggiorni di studio o di addestramento professionale per attività attinenti alla disciplina in rilevanti strutture italiane o estere di durata non inferiore a tre mesi con esclusione dei tirocini obbligatori **(massimo punti 2)**;
e) l'attività didattica presso corsi di studio per il conseguimento di diploma universitario, di laurea o specializzazione ovvero presso scuole di formazione di personale sanitario **(massimo punti 5)**;
f) la partecipazione a corsi, congressi, convegni e seminari, anche effettuati all'estero, in qualità di docente o relatore **(massimo punti 3)**;
g) la produzione scientifica, valutata in relazione all'attinenza alla disciplina ed in relazione alla pubblicazione su riviste nazionali ed internazionali, caratterizzate da criteri di filtro nell'accettazione dei lavori, nonché al suo impatto sulla comunità scientifica **(massimo punti 5);**
h) la continuità e la rilevanza dell'attività pubblicistica e di ricerca svolta nel corso dei precedenti incarichi **(massimo punti 3).**

PROVA COLLOQUIO

Prima dell'espletamento della prova colloquio, la Commissione, con il supporto del Direttore Sanitario, illustra nel dettaglio, i contenuti oggettivi soggettivi della posizione da conferire, affinché i candidati possano esporre interventi mirati ed innovativi volti al miglioramento della struttura, sia dal punto di vista clinico che da quello organizzativo.

Il colloquio è diretto alla valutazione delle capacità professionali, nella disciplina specifica messa a concorso, con riferimento anche alle esperienze professionali documentate, nonché all'accertamento delle capacita gestionali, organizzative e di direzione con riferimento alle caratteristiche dell'incarico da ricoprire, rispondenti alle caratteristiche professionali determinate dall'Azienda.

La Commissione dovrà tenere conto della chiarezza espositiva, della correttezza delle risposte, dell'uso di linguaggio scientifico appropriato, delle capacità di collegamento con altre patologie o discipline o specialità, per la miglior risoluzione dei quesiti dal punto di vista dell'efficacia e della economicità degli interventi.

Il colloquio è diretto, altresì, a testare la visione e l'originalità delle proposte sull'organizzazione della Struttura Complessa, nonché l'attitudine all'innovazione ai fini del miglioramento dell'organizzazione e della soddisfazione degli stakeholders della struttura stessa.

Il superamento della prova colloquio è subordinata al raggiungimento di una valutazione di sufficienza espressa in termini numerici di almeno **21/30**.

La data e la sede in cui si svolgerà la prova colloquio, saranno comunicate ai candidati, a cura della Commissione, con lettera raccomandata A.R. non meno di 15 giorni prima dell'espletamento dello stesso.

Il colloquio si svolgerà in un'aula aperta al pubblico, ferma restando la possibilità di non far assistere alle operazioni gli altri candidati qualora la prova colloquio venga effettuata con modalità uniformi, somministrando ai candidati le medesime domande.

I candidati convocati per il colloquio dovranno presentarsi muniti di un documento di identità valido a norma di legge. La mancata presentazione al colloquio equivale a rinuncia.

Sì fa riserva, qualora i candidati selezionati siano meno di tre di ripetere la procedura di selezione.

CONFERIMENTO D'INCARICO

La Commissione, entro novanta (90) giorni dal termine di scadenza per la presentazione delle domande, sulla base dell'analisi comparativa dei curricula, dei titoli professionali posseduti, avuto anche riguardo alle necessarie competenze organizzative e gestionali, dei volumi dell'attività svolta, dell'aderenza al profilo ricercato e degli esiti del colloquio, presenta al Direttore Generale una terna di candidati idonei formata sulla base dei migliori punteggi attribuiti.

Il Direttore Generale individua il candidato idoneo da nominare nell'ambito della terna predisposta dalla commissione; ove intenda nominare uno dei due candidati che non hanno conseguito il miglior punteggio, deve motivare analiticamente la scelta. Le motivazioni saranno pubblicate sul sito internet aziendale.

Il profilo professionale del dirigente da incaricare, i curricula dei candidati e la relazione della commissione, comprensiva delle valutazioni analitiche dei curricula e dei colloqui, sono pubblicati sul sito internet aziendale prima della nomina.

Sono, altresì, pubblicate sul medesimo sito le motivazione della scelta del Direttore Generale della nomina di uno dei due candidati che non hanno conseguito il miglior punteggio nell'ambito della terna predisposta dalla Commissione.

Gli adempimenti di cui ai punti precedenti relativi alla nomina devono essere espletati, dal Direttore Generale entro e non oltre 15 giorni dalla ricevimento della relazione o degli atti riportanti la terna degli idonei.

Ai sensi dell'art. 15, comma 7 ter, del D.lgs n. 502/92, l'incarico di direttore di struttura complessa è soggetto a conferma al termine di un periodo di prova di sei mesi, prorogabili di altri sei, sulla base della valutazione di cui al comma 5 del medesimo art. 15 del D.lgs n. 502/92.

L'incarico avrà la durata quinquennale con facoltà di rinnovo per lo stesso periodo o per un periodo più breve.

Il trattamento economico è stabilito dal vigente C.C.N.L. dell'area della dirigenza medica e veterinaria.

Nel caso di dimissioni o recesso da parte del Dirigente incaricato nei due anni successivi alla data di

conferimento dell'incarico, l'Azienda si riserva la facoltà di procedere al conferimento dell'incarico ad uno dei due professionisti facenti parte della terna iniziale.
L'incarico di direttore medico implica il rapporto di lavoro esclusivo e a tempo pieno, ai sensi dell'art. 15 quinquies del D.lgs n. 502/92 e s.m.e i.

A seguito di nomina dell'idoneo, quale Direttore della Struttura Complessa per la quale la presente procedure e attivata, il Direttore Generale provvede alla stipula del contratto individuale di lavoro in cui saranno dettagliati:

1. denominazione e tipologia dell'incarico attribuito;
2. obiettivi generali da conseguire, relativamente all'organizzazione ed alla gestione dell'attività clinica;
3. opzione per il rapporto esclusivo;
4. periodo di prova e modalità d'espletamento dello stesso ai sensi dell'innovato art. 15, comma 7 ter, del D. L.vo n. 502/19092;
5. durata dell'incarico (data di inizio e di scadenza);
6. possibilità di rinnovo, previa verifica;
7. modalità di effettuazione delle verifiche;
8. valutazione e soggetti deputati alle stesse;
9. retribuzione di posizione connessa all'incarico (indicazione del quantum economico);
10. obbligo di frequenza al corso manageriale ex art. 15 del DPR. 484/97, una volta reso disponibile dal S.S.R. con la precisazione che la mancata partecipazione o il mancato superamento del primo corso utile, successivamente al conferimento dell'incarico, comporterà la decadenza dall'incarico stesso;
11. condizioni di decadenza e risoluzione del rapporto di lavoro e dell'incarico;
12. obbligo, pena la decadenza, dell'osservanza del codice di comportamento di cui al DPR. n. 62 del 2013 come integrato da questa ASL FG ai sensi dell'art. 1, comma 2 dello stesso;
13. dichiarazione da parte dell'incaricato della non sussistenza di motivi e cause di inconferibilità o incompatibilità precisando l'obbligo dello stesso, di presentazione annuale di tale dichiarazione ai sensi dell'art. 20, commi 1 e 2, del D. L.vo n. 39 del 2013.

Il rapporto di lavoro che il Dirigente incaricato andrà a contrarre con l'ASL FG, si reputa con carattere di esclusività precisando che, ai sensi del comma 3, art. 10 del Regolamento Regionale n. 24 del 3 dicembre 2013, sulla scorta del quale il presente provvedimento viene redatto, l'opzione per tale rapporto esclusivo non é modificabile per tutta la durata dell'incarico, sottoscrivendo, in tal senso specifica clausola all'interno del contratto individuale di lavoro.

L'incaricato che, senza giustificato motivo, non assumerà servizio nel termine stabilito dall'amministrazione sarà dichiarato decaduto dall'incarico.

E' in ogni modo condizione risolutiva del contratto in qualsiasi momento senza obbligo di preavviso, la presentazione di documenti falsi o viziati da invalidità non sanabile.

TRASPARENZA

Ai sensi di quanto previsto dall'art. 15 D.lgs n. 502/92 e s.m.i. e dal R.R. n. 24/2013, saranno pubblicati nel sito web dell'Azienda - Sezione Amministrazione Trasparente - Concorsi:

- Il profilo professionale del dirigente da incaricare;
- La data e il luogo del sorteggio dei componenti della commissione;
- La nomina della Commissione di valutazione;
- La relazione della Commissione in forma sintetica, prima della nomina;
- I curricula dei candidati presentatisi al colloquio;
- L'atto di attribuzione dell'incarico con le eventuali motivazioni della scelta del Direttore Generale qualora la nomina ricada su uno dei candidati che non hanno conseguito il miglior punteggio.

TRATTAMENTO DEI DATI PERSONALI

Ai sensi dell'art. 13, comma 1, del D. lgs 30/06/2003, n. 196, i dati personali forniti dai candidati saranno raccolti presso l'Azienda ASL FG - Area Gestione Personale - U.O. "Concorsi e Assunzioni ", Via Michele Protano – 71121 FOGGIA per le finalità di gestione della selezione e saranno trattati presso una banca dati automatizzata anche successivamente all'eventuale instaurazione del rapporto di lavoro, per le finalità inerenti alla gestione del rapporto medesimo ivi compreso l'eventuale esercizio del diritto di accesso da parte degli aventi diritto. L'interessato gode dei diritti di cui al titolo II parte I del D.lgs 196/03.
Il trattamento dei dati personali forniti dai candidati sarà effettuato nel rispetto dei principi di cui all'art. 18, capo II del D.lgs 196/03.

NORME FINALI

Con la partecipazione al presente avviso è implicita da parte dei concorrenti l'accettazione, senza riserve, di tutte le disposizioni contenute nel bando stesso.
Per tutto quanto non contemplato dal presente bando, si rinvia alle disposizioni di legge nazionali, regionali e contrattuali, vigenti in materia di mobilità e di reclutamento a tempo indeterminato di personale.

Il presente avviso sarà pubblicato integralmente nel Bollettino Ufficiale della Regione Puglia, per estratto nella Gazzetta Ufficiale – 4ª serie speciale - e nel sito Internet Aziendale, fermo restando che **la data di presentazione delle istanze scade il trentesimo giorno successivo alla data di pubblicazione dell'avviso nella GU.**

L'ASL FG si riserva la facoltà di modificare, prorogare, sospendere, revocare il presente bando, in relazione a nuove disposizioni di legge, o per comprovate ragioni di pubblico interesse o sopravvenute esigenze organizzative aziendali, che saranno espressi tramite il sito aziendale -_www.aslfg.it, senza che i candidati possano sollevare eccezione o vantare diritti di sorta.

Trascorsi due anni dalla data di espletamento dell'avviso, verranno attivate le procedure di scarto della documentazione relativa alla presente selezione ad eccezione degli atti oggetto di contenzioso, che saranno comunque conservati fino all'esaurimento del contenzioso stesso. Prima della scadenza del termine di cui sopra, i candidati possono chiedere, con apposita domanda, la restituzione della documentazione prodotta. Nel caso la restituzione venga effettuata a mezzo del servizio postale, le spese relative sono a carico degli interessati.

Con la partecipazione all'avviso è implicita da parte dei concorrenti l'accettazione senza riserve delle prescrizioni contenute nel presente bando e nella normativa legislativa e regolamentare attualmente in vigore, del trattamento normativo ed economico del rapporto di lavoro che sarà costituito con questa amministrazione, quali risultano disciplinati dai vigenti contratti collettivi nazionali.

IL DIRETTORE GENERALE
VITO PIAZZOLLA

REGIONE PUGLIA

AZIENDA SANITARIA LOCALE DELLA PROVINCIA DI FOGGIA

ALLEGATO A FAX SIMILE DI DOMANDA *(VERIFICARE QUANTO RICHIESTO NEL BANDO)*

AL DIRETTORE GENERALE
ASL FG

Il/La… sottoscritt…….. chiede di poter partecipare all'avviso pubblico per il conferimento di incarico quinquennale di Direttore medico della Struttura Complessa di "_____ _____", (specificare la disciplina a concorso).

Ai sensi degli articoli 46 e 47 del DPR n. 445/2000

DICHIARA

sotto la propria responsabilità, consapevole delle conseguenze civili e penali derivanti da dichiarazione falsa o mendace ,secondo quanto previsto dall'art. 76 del DPR n. 445/2000:

1. di aver preso visione del bando e di accettarne, con la presente domanda le clausole ivi contenute;
2. di essere nat….. a …… il ……..;
3. di essere residente in …… Via/Piazza ……;
4. di possedere la cittadinanza .....;
5. di essere in possesso del seguente titolo di studio ..... conseguito il ……..... presso .....;
6. di possedere la specializzazione in …… conseguita il ……. presso …… ……;
7. di aver conseguito presso il seguente Paese dell'Unione Europea ……..... il titolo di studio ..... ……..... in data ..... equiparato, ai sensi dell'art. 38 co. 3 del D.Lgs. 165/2001, con D.P.C.M. .....;
8. di aver ottenuto, ai sensi degli artt. 49 e 50 del DPR n. 394/99 e s.m. e i., il riconoscimento dell'equipollenza del titolo di studio ……. e/o della specializzazione …… conseguito presso lo Stato …… con Decreto del Ministero della Salute n. …….. del …….. (nel caso di titoli accademici e di studio conseguiti all'estero);
9. di essere iscritto all'Ordine dei Medici della provincia di …… al n. ……;
10. di essere/non essere in possesso dell'attestato di formazione manageriale;
11. di essere in possesso della seguente anzianità di servizio:…….. ……
12. di aver/non avere avuto sanzioni disciplinari definitive nell'ultimo biennio;
13. di trovarsi nella seguente posizione nei riguardi degli obblighi di leva _____;
14. di essere/non essere stato destituito o dispensato o licenziato dall'impiego presso una Pubblica Amministrazione;
15. di essere/non essere stato dichiarato decaduto dall'impiego presso una Pubblica Amministrazione per averlo conseguito mediante produzione di documenti falsi o viziati da invalidità non sanabili;

16. di eleggere il proprio domicilio agli effetti di ogni comunicazione relativa all'avviso al seguente indirizzo:

Via _____ c.a.p. _____
Telefono _____
Indirizzo PEC _____
Impegnandosi a comunicare tempestivamente ogni eventuale variazione successiva dello stesso indirizzo all'Area Direzione del Personale – U.O. Assunzioni e Concorsi e riconoscendo che l'Amministrazione non assume alcuna responsabilità in caso di irreperibilità del destinatario.

Il/la sottoscritto/a _____ dichiara, altresì, di essere a conoscenza che, in caso di dichiarazioni mendaci decadrà dai benefici conseguenti al provvedimento emanato sulla base di dichiarazioni non veritiere.

Il sottoscritto autorizza la ASL FG al trattamento dei dati personali contenuti nella domanda e nei documenti, ai sensi del Decreto Legislativo 30/06/2003 n. 196, per gli adempimenti connessi alla presente procedura concorsuale, ivi compreso l'eventuale esercizio del diritto di accesso agli atti da parte degli aventi diritto, nonchè anche successivamente all'instaurazione del rapporto, per le finalità inerenti la gestione del rapporto stesso.

Allega:

- CURRICULUM FORMATIVO E PROFESSIONALE in forma di autocertificazione ai sensi del DPR 445/2000
- DOCUMENTO D'IDENTITA'IN CORSO DI VALIDITA'
- …….

Data, ……. Firma

ASL FG

AVVISO PUBBLICO PER SOLI TITOLI DI DIRIGENTE MEDICO DISCIPLINA UROLOGIA.

IL DIRETTORE GENERALE

In esecuzione della propria deliberazione n. 1701 del 16/12/19, indice Avviso pubblico, per soli titoli per il conferimento di incarichi a tempo determinato di Dirigente Medico disciplina UROLOGIA

Le disposizioni per l'ammissione all'avviso pubblico e le modalità di espletamento del medesimo sono stabilite dal D.P.R. n.483/97;

Il presente avviso pubblico è indetto ed espletato in conformità a:
- disposizioni di cui al D.P.R. n.483/97;
- disposizioni di cui alla Legge 10/04/91 n. 125 e D. Lgs. n. 198/2006, che garantiscono pari opportunità tra uomini e donne per l'accesso al lavoro;
- disposizioni di cui all'Art. 35 del D. L.gs 165/2001;
- Regolamento "Procedure di Concorso, Selezione e accesso all'Impiego" Aziendale- Delib.DG n.100 del 23.01.2018;

Il trattamento giuridico ed economico è regolato e stabilito dalle norme legislative e contrattuali vigenti per il personale dell'Area della Dirigenza Medica e Veterinaria.

REQUISITI DI AMMISSIONE

Possono partecipare all'Avviso Pubblico coloro che, alla data di scadenza del termine stabilito dal presente bando per la presentazione delle domande siano in possesso dei seguenti requisiti specifici e generali:

REQUISITI GENERALI

a)Essere cittadini di uno degli Stati membri dell'Unione Europea, o loro familiari non aventi la cittadinanza di uno Stato membro che siano titolari del diritto di soggiorno o del diritto di soggiorno permanente, ovvero cittadini di Paesi terzi che siano titolari del permesso di soggiorno CE per soggiornanti di lungo periodo o che siano titolari dello status di rifugiato o di protezione sussidiaria (art. 38 D.Lgs. 165/2001 e s.m.i.). I cittadini non italiani devono comunque avere adeguata conoscenza della lingua italiana;

b)idoneità fisica all'impiego nell'osservanza di quanto previsto dall'art. 26 del d.lgs n. 106/2009. L'accertamento della idoneità fisica all'impiego, tenuto conto delle norme in materia di categorie protette, sarà effettuato, a cura dell'Azienda, prima dell'immissione in servizio, fatta salva l'osservanza di disposizioni derogatorie;

c)Godimento dei diritti politici anche negli Stati di appartenenza o provenienza;

Non avere riportato condanne penali e non avere procedimenti penali in corso che impediscano, ai sensi delle vigenti disposizioni in materia, la costituzione di rapporto di impiego con la Pubblica Amministrazione;

Non essere stati destituiti o dispensati dall'impiego presso una pubblica amministrazione per persistente insufficiente rendimento, ovvero non essere stati dichiarati decaduti dall'impiego.

REQUISITI SPECIFICI

a)*Laurea in Medicina e Chirurgia*

b) *Specializzazione nella disciplina di Urologia , o in disciplina equipollente o in disciplina affine;*

e)*Iscrizione all'albo dell'ordine dei Medici Chirurghi, attestata da certificato in data non anteriore a sei mesi rispetto a quella di scadenza del bando (o autocertificazione);*

I titoli di studio di cui alle lettere "a" e "b" , se conseguiti all'estero, devono essere riconosciuti equipollenti con Decreto del Ministero della Salute Italiano;

La partecipazione all'avviso non è soggetta a limiti di età, ex L. n. 127/97, fermi restando quelli previsti per il collocamento a riposo.

I requisiti prescritti, devono essere posseduti alla data di scadenza del termine stabilito nel presente bando per la presentazione della domanda di ammissione, ed il difetto anche di un solo requisito comporta l'esclusione.

Non possono accedere agli impieghi coloro che siano stati esclusi dall'elettorato attivo nonché coloro che siano stati dispensati dall'impiego presso una pubblica amministrazione per aver conseguito l'impiego stesso mediante la produzione di documenti falsi o viziati da invalidità non sanabile.

MODALITÀ E TERMINE DI PRESENTAZIONE DELLE DOMANDE

Le domande di partecipazione all'Avviso, redatte su carta semplice, indirizzate AL DIRETTORE GENERALE AZIENDA SANITARIA LOCALE DELLA PROVINCIA DI "FOGGIA" U.O. CONCORSI ASSUNZIONI – VIA MICHELE PROTANO, SNC - 71121 FOGGIA, **devono essere inoltrate, pena esclusione, entro il 15° giorno successivo a quello della data di pubblicazione del bando nel Bollettino Ufficiale Regione Puglia**, scegliendo **esclusivamente una delle seguenti modalità:**

- **per posta, a mezzo di raccomandata A.R.** .La data di spedizione è comprovata dal timbro e data dell'Ufficio Postale accettante;
- **a mezzo posta certificata al seguente indirizzo: *areapersonalefoggia@mailcert.aslfg.it*** in applicazione della L. 150/2009 e con le modalità di cui alla circolare del Dip. Funzione Pubblica n.12/2010. La validità dell'istanza è subordinata all'utilizzo da parte del candidato di una casella di posta elettronica certificata (PEC) esclusivamente personale, **pena esclusione**; non sarà pertanto ritenuta ammissibile la domanda inviata da casella di posta elettronica semplice/ordinaria. L'invio deve avvenire in **un'unica spedizione**, (non superiore a 20MB), devono essere utilizzati formati statici e non direttamente modificabili, **preferibilmente .pdf,** e deve contenere i seguenti allegati:
  - ***domanda;***
  - ***elenco dei documenti;***
  - ***cartella compressa con tutta la documentazione;***
  - ***copia fotostatica di documento di riconoscimento in corso di validità***
- **consegnata a mano** all'Ufficio Protocollo dell'ASL Foggia – Via Michele Protano, snc -Foggia.

  Le domande si considerano prodotte in tempo utile se consegnate entro e non oltre il termine di scadenza indicato nel bando (A TAL FINE FA FEDE IL N° DI PROTOCOLLO AZIENDALE)

La validità della trasmissione e ricezione del messaggio di posta elettronica certificata è attestata, rispettivamente, dalla ricevuta di accettazione e dalla ricevuta di avvenuta consegna. La ricevuta di ritorno viene inviata automaticamente dal gestore PEC. Nel caso di invio dell'istanza tramite posta certificata, i documenti per i quali sia prevista, in ambito tradizionale la sottoscrizione, devono, a loro volta, essere sottoscritti dal candidato con la propria firma autografa o digitale.

Le istanze e le dichiarazioni inviate per via telematica sono valide se effettuate secondo quanto previsto dal d.Lgs n. 235/2010 (Codice dell'amministrazione digitale), anche se indirizzata alla P.E.C. del protocollo aziendale.

E' esclusa ogni altra forma di presentazione o di trasmissione, pena la non ammissione.

Il termine per la presentazione della domanda, ove cada in giorno festivo, sarà prorogato di diritto al giorno seguente non festivo.

Non saranno prese in considerazione le domande che, pur spedite nei termini a mezzo raccomandata, non siano pervenute entro 15 (quindici) giorni dalla data di scadenza del termine fissato dal presente bando**.**

L'eventuale riserva di invio successivo di documenti o titoli è priva di effetti e i documenti o i titoli, inviati successivamente alla scadenza del termine, non saranno presi in considerazione.

L'Azienda non assume responsabilità per la dispersione di comunicazioni dipendenti da inesatte indicazioni del recapito da parte del concorrente, né per eventuali disguidi postali e/o derivanti dal mancato funzionamento della posta certificata o comunque imputabili a fatto di terzi a caso fortuito o forza maggiore che comportino il ritardo nella presentazione della domanda rispetto ai termini previsti nel presente bando.

Le istanze già pervenute o che perverranno prima della pubblicazione del presente bando nel Bollettino

Ufficiale della Regione Puglia non saranno prese in considerazione e saranno archiviate senza alcuna comunicazione ulteriore agli interessati, in quanto il presente bando costituisce a tutti gli effetti notifica nei confronti degli interessati.

In caso di spedizione a mezzo servizi postali, i partecipanti dovranno, altresì, riportare sulla busta la seguente dicitura:

CONTIENE DOMANDA DI PARTECIPAZIONE ALL'AVVISO PUBBLICO PER DIRIGENTE MEDICO DISCIPLINA_____ (indicare la disciplina).

Nella domanda di partecipazione all' Avviso Pubblico, datata e firmata, gli aspiranti devono dichiarare il possesso dei seguenti requisiti generali e specifici, comprovando gli stessi in sostituzione delle normali certificazioni ai sensi degli artt. 46 e 47 del D.P.R. 445/2000 e dell'art. 15 della L. 12/11/2011 n. 183, a titolo meramente esemplificativo:

a) cognome, nome, data, luogo di nascita e residenza;
b) il possesso della cittadinanza italiana o equivalente o di uno dei paesi dell'unione europea ovvero requisiti sostitutivi di cui all'art. 38 D. Lgs. n. 165/01, e s.m.i.;
c) il comune di iscrizione nelle liste elettorali, ovvero i motivi della non iscrizione o della cancellazione dalle liste medesime;
d) il possesso del diploma di laurea con l'indicazione della data e della sede di conseguimento;
e) l'iscrizione all'Ordine Professionale con l'indicazione della relativa sede provinciale;
f) la specializzazione nella disciplina o disciplina equipollente o disciplina affine con l'indicazione della data e della sede di conseguimento;
g) la dichiarazione di assenza di sanzioni disciplinari definitive nell'ultimo biennio;
h) le eventuali condanne penali riportate e le eventuali sentenze di condanna passate in giudicato e/o i procedimenti penali a carico dichiarandone espressamente, in caso negativo, l'assenza;
i) la posizione nei riguardi degli obblighi militari (per i soggetti nati entro il 31/12/1985);
j) i servizi prestati presso pubbliche amministrazioni e le eventuali cause di cessazione e/o risoluzione di precedenti rapporti di pubblico impiego;
k) dichiarazione di non essere stato destituito o dispensato o licenziato dall'impiego presso una pubblica amministrazione e di non essere stato dichiarato decaduto dall'impiego presso una pubblica amministrazione per averlo conseguito mediante produzione di documenti falsi o viziati da invalidità non sanabili, ovvero di essere cessato dal servizio presso una pubblica amministrazione per il seguente motivo _____. Tale dichiarazione deve essere resa anche se negativa, in tal caso il candidato deve dichiarare di non aver mai prestato servizio presso Pubbliche Amministrazioni;
l) dichiarazione di accettazione delle condizioni fissate dal bando;
m) consenso, ai sensi del D.lgs. n. 196/03, alla A.S.L. FG al trattamento dei dati personali forniti, finalizzato agli adempimenti connessi all'espletamento della procedura concorsuale, ivi compreso l'eventuale esercizio del diritto di accesso da parte degli aventi diritto;
n) il domicilio presso il quale, ad ogni effetto deve essere fatta ogni comunicazione relativa all'avviso, completo di n. di codice di avviamento postale, di n. telefonico (anche cellulare), di indirizzo di posta elettronica certificata. In caso di omessa indicazione sarà tenuta in considerazione la residenza dichiarata come dal punto a) che precede. L'aspirante é obbligato a comunicare per iscritto eventuali variazioni d'indirizzo;
o) la domanda deve essere datata e sottoscritta dal candidato.

La omessa dichiarazione, non altrimenti rilevabile, resa mediante autocertificazione e/o, nei casi previsti, dichiarazione sostitutiva dell'atto di notorietà ai sensi del D.P.R. n.445/00 contestuale e/o allegata all'istanza di ammissione o documentazione del possesso di uno solo dei requisiti generali e specifici prescritti dal presente bando, determina l'esclusione dall'avviso.

Nell'indicazione dei servizi prestati nella posizione di ruolo presso AA.SS.LL., AA.OO. e/o strutture equiparate del S.S.N., deve essere attestato se ricorrono o meno le condizioni di cui all'ultimo comma dell'art. 46 del D.P.R. 20.12.1979, n. 761. Le dichiarazioni stesse dovranno, altresì, contenere tutte le indicazioni necessarie ad una corretta valutazione (ovvero, ad esempio, qualifica, periodo, eventuali cause di risoluzione, ove ricorrano).

DOCUMENTI DA ALLEGARE ALLA DOMANDA

Alla domanda i candidati devono allegare:

- fotocopia del documento di identità in corso di validità, pena la non ammissione;
- dichiarazione sostitutiva di atto di notorietà, ai sensi dell'art. 47 del DPR n. 445/2000 e dell'art. 15 della L. 12/11/2011 n. 183, relativa ai titoli di carriera, con precisa indicazione dei dati temporali (giorno / mese / anno) sia di inizio che di fine di ciascun periodo lavorativo, nonché relativi a tutti i titoli che ritengano opportuno presentare agli effetti della valutazione di merito;
- curriculum formativo e professionale, datato e firmato, dal quale si evinca l'ulteriore capacità professionale e di studio possedute dagli interessati, come meglio specificato di seguito;
- eventuali pubblicazioni;
- un elenco, in carta semplice dei documenti e dei titoli presentati, datato e firmato;

La documentazione di cui sopra, ivi compreso il curriculum formativo e professionale, deve essere prodotta con dichiarazione sostitutiva di certificazione ovvero con dichiarazione sostitutiva dell'atto di notorietà, sottoscritte dal candidato e formulate nei casi e con le modalità previste dagli artt. 46 e 47 del D.P.R. 445/2000 e dall'art. 15 della L. n. 183/2011, in caso contrario non sarà soggetta a valutazione.

Le pubblicazioni devono essere edite a stampa ed allegate alla domanda, o in originale o in fotocopia autenticata dal candidato, ai sensi dell'art. 19 del D.P.R. 445/2000, purché il medesimo attesti, mediante dichiarazione sostitutiva dell'atto di notorietà, corredata da fotocopia semplice di un proprio documento di identità personale, che le copie dei lavori specificatamente richiamati nell'autocertificazione sono conformi agli originali. Qualora le pubblicazioni siano solo elencate e non allegate, o sia indicato il sito web da cui scaricarle senza allegarle, non si procederà alla loro valutazione.

Non saranno presi in considerazione documenti, titoli o pubblicazioni che perverranno a questa Amministrazione dopo il termine ultimo per la presentazione della domanda di partecipazione all'avviso in argomento.

AUTOCERTIFICAZIONE

Si precisa che il candidato, ai sensi del D.P.R. n.445/2000 e della L. 12/11/2011, n.183, art.15, può presentare in carta semplice e senza autentica di firma:

a) "dichiarazione sostitutiva di certificazione": nei casi tassativamente indicati nell'art. 46 del D.P.R. n. 445/2000 (ad esempio: dati anagrafici, residenza, cittadinanza, godimento dei diritti civili e politici, stato di famiglia, iscrizione all'albo/ordine professionale, possesso del titolo di studio, di specializzazione, di abilitazione, di formazione, di aggiornamento e di qualificazione tecnica, concessione di benefici previsti da leggi speciali, adempimento degli obblighi militari, ivi compresi quelli attestati dal foglio matricolare dello stato di servizio, di non aver riportato condanne penali e di non essere destinatario di provvedimenti che riguardano l'applicazione di misure di prevenzione, di decisioni civili e di provvedimenti amministrativi iscritti nel casellario giudiziale ai sensi della vigente normativa, di non aver subito condanne penali);
b) "dichiarazione sostitutiva dell'atto di notorietà" ai sensi dell'art. 47 del D.P.R. 445/2000: per tutti gli stati, fatti e qualità personali non compresi nell'elenco di cui al citato art. 46 del D.P.R.445/2000 (ad esempio: borse di studio, attività di servizio, incarichi libero-professionali, attività di docenza, etc.)
c) "dichiarazione sostitutiva dell'atto di notorietà" ai sensi dell'art. 19 del DPR n. 445/2000: al fine di dichiarare la conformità all'originale della copia di un atto o di un documento conservato o rilasciato da una pubblica amministrazione, la copia di una pubblicazione ovvero la copia di un titolo di studio o di servizio.

La "dichiarazione sostitutiva dell'atto di notorietà" deve essere corredata da fotocopia semplice di un documento di identità personale, come previsto dall'art.38 del D.P.R. 445/2000.

In ogni caso, la dichiarazione resa dal candidato - in quanto sostitutiva a tutti gli effetti della certificazione - deve contenere tutti gli elementi necessari alla valutazione del titolo che il candidato intende produrre;

l'omissione anche di un solo elemento comporta la non valutazione del titolo autocertificato o autodichiarato.
La dichiarazione deve contenere, a titolo meramente esemplificativo:

A - Titoli di carriera:

- l'esatta denominazione dell'Ente (se trattasi di enti diversi dal SSN deve essere precisato se l'ente è pubblico, privato, privato accreditato o convenzionato con il SSN);
- la natura giuridica del rapporto di lavoro (di ruolo, incaricato, supplente, part-time, etc., se vi è rapporto di dipendenza, convenzione, contratto di collaborazione coordinata e continuativa, contratto libero professionale, contratto di natura privata, etc., nonché la durata oraria settimanale e l'esatta riduzione oraria nel caso di part-time);
- l'esatta decorrenza del rapporto di lavoro (giorno, mese, anno di inizio e di cessazione);
- la qualifica rivestita e la disciplina in cui il servizio è reso;
- le eventuali interruzioni del rapporto di lavoro (aspettativa senza assegni, sospensione cautelare, etc.).

Nella documentazione relativa ai servizi svolti, documentati mediante dichiarazione sostitutiva di atto di notorietà ai sensi dell'art. 47 D.P.R. n. 445/2000 deve essere attestato:

- la posizione nei riguardi degli obblighi militari di leva e/o servizio civile deve necessariamente indicare i seguenti elementi:
  - ✓ l'esatta decorrenza e durata del servizio militare e/o civile (giorno, mese, anno di inizio e di cessazione del servizio militare stesso);
  - ✓ il ruolo ricoperto e lo stato di servizio svolto (ufficiale medico, infermiere, aiutante di sanità, marconista etc.) eventualmente riconducibile alla qualifica a selezione.

Non sarà attribuito il relativo punteggio qualora le suindicate precisazioni siano omesse e/o incomplete.

Ai fini dell'assegnazione del punteggio previsto dall'art.27,comma7, del DPR 483/97, è necessario che nella dichiarazione di responsabilità attestante il possesso del titolo di specializzazione sia riportato che il conseguimento della specializzazione sia avvenuto ai sensi del D.Lgs. 08.08.1991, n.257, con l'indicazione della durata legale del corso di studio. La specializzazione conseguita ai sensi del D.Lgs. 08.08.1991, n.257 e del D.Lgs n.368/99, anche se fatta valere come requisito di ammissione, verrà valutata tra i titoli di carriera come servizio prestato nel livello iniziale del profilo a concorso nel limite massimo della durata del corso di specializzazione, secondo il disposto dell'art.45 del già citato D.Lgs 368/99 in conformità alla nota del Ministero del Lavoro, della Salute e delle Politiche Sociali prot.n.0017806 DGRUPS/1.8 d.n. 1/1 dell'11.03.2009.

B – Titoli accademici e di studio

L'indicazione del titolo di studio di accesso alla procedura con l'esatta denominazione dell'Università o Istituto dove è stato conseguito, la data di conseguimento, la durata legale del relativo corso di studi;

- gli altri titoli accademici e di studio devono contenere le stesse indicazioni sopra riportate;

C – Pubblicazioni e titoli scientifici:

- devono essere sempre allegati in originale o in copia mediante dichiarazione sostitutiva di atto notorio, ai sensi dell'art.19 del D.P.R. 445/2000.

D – Curriculum formativo e professionale:

Curriculum, redatto in carta semplice, datato e firmato e autocertificato nei modi di legge, da cui risultino le attività professionali, di studio, direzionali-organizzative

Inoltre, ai fini di una corretta valutazione del curriculum:

- per i corsi di aggiornamento professionale va indicato: 1) il titolo dell'evento; 2) l'organizzazione dell'evento; 3) la sede e la durata; 4) se, a fine corso, c'è stata la verifica; 5) se relatore all'evento; 6) se

trattasi di E.C.M. e il relativo numero;

- per gli incarichi di docenza va indicato: 1) l'ente presso il quale è stata effettuata la docenza, se Istituto Scolastico o altro Ente o se Istituto Universitario; 2) la durata dell'incarico: data inizio e fine incarico e il n. di ore d'insegnamento e se trattasi di anno scolastico o anno accademico; 3) disciplina della docenza;
- per i corsi di perfezionamento, i master va indicato: 1) l'esatta denominazione del corso o master; 2) l'Ente presso il quale è stato conseguito; 3) la durata, l'attestazione finale e la disciplina; 4) se Master di I o II livello e i relativi C.F.U. conseguiti;
- per le borse di studio e il dottorato di ricerca va indicato: 1) l'Ente presso il quale si è tenuto/a, la durata e la disciplina.

Per i corsi di perfezionamenti, i master, i dottorati e le borse di studio il punteggio sarà attribuito solo a titolo conseguito.
Le dichiarazioni sostitutive dovranno essere chiare e complete in ogni particolare utile per una corretta valutazione di quanto dichiarato nelle stesse. In caso contrario, saranno ritenute "non valutabili".

I titoli redatti in lingua straniera devono essere corredati da una traduzione in lingua italiana certificata, conforme al testo straniero, redatta dalla competente rappresentanza diplomatica o consolare, ovvero da un traduttore ufficiale.

Le dichiarazioni sostitutive di certificazioni e/o di atto di notorietà, perché possano essere prese in considerazione devono risultare da atto formale distinto dalla domanda, secondo gli allegati schemi semplificativi ed accompagnate dalla fotocopia di una documento di riconoscimento in corso di validità.
L'Amministrazione è tenuta ad effettuare idonei controlli sulla veridicità del contenuto delle dichiarazioni sostitutive ricevute e si precisa che, oltre la decadenza dai benefici eventualmente conseguiti dall'interessato, sulla base di dichiarazione non veritiera, sono applicabili le sanzioni penali previste per le ipotesi di falsità in atti e dichiarazioni mendaci, ai sensi della L. n.183/2011.

AMMISSIONE/ESCLUSIONE DEI CANDIDATI

Costituiscono motivo di esclusione:

- il mancato possesso di uno o più requisiti sia generali che specifici richiesti per l'ammissione;
- la mancanza della firma da apporre in calce alla domanda trasmessa a mezzo raccomandata AR o PEC;
- mancata fotocopia del documento di identità in corso di validità;
- la presentazione di autocertificazioni relative al possesso dei requisiti, generali e specifici, di ammissione all'avviso, rese in termini difformi da quanto disposto dalla normativa vigente in materia, da cui non si evince il possesso dei requisiti medesimi;
- l'inoltro della domanda di partecipazione al concorso oltre il termine di scadenza del bando;
- la omessa dichiarazione non altrimenti rilevabile, resa mediante autocertificazione ai sensi del D.P.R. n.445/00, contestuale e/o allegata all'istanza di ammissione, del possesso di uno solo dei requisiti generali e specifici di ammissione prescritti dal presente bando;
  L'ammissione/esclusione dei candidati è pubblicata mediante atto deliberativo del Direttore Generale sul sito web aziendale-ASL FG-Delibere- e avrà valore di notifica a tutti gli effetti per gli interessati.

COMMISSIONE ESAMINATRICE

La Commissione esaminatrice del presente avviso pubblico sarà nominata con deliberazione del Direttore Generale, dopo la scadenza del bando, nel rispetto delle composizioni e procedure previste dal DPR 483/97.

PUNTEGGI PER I TITOLI

La Commissione dispone, complessivamente, di 20 punti così ripartiti:
a) 10 punti per i titoli di carriera;

b) 3 punti per i titoli accademici e di studio;
c) 3 punti per le pubblicazioni e i titoli scientifici;
d) 4 punti per il curriculum formativo e professionale.

Nella valutazione dei **titoli** saranno applicate le disposizioni di cui al DPR. 483/97**.**

GRADUATORIA

La graduatoria sarà formulata dalla Commissione secondo l'ordine dei punteggi conseguiti dai candidati sulla base della documentazione presentata. In caso di mancanza di titoli preferenziali, a parità di punteggio sarà preferito il candidato più giovane di età, come previsto dall'art.2, comma 9 della Legge n. 191/98.

Il Direttore Generale, riconosciuta la regolarità degli atti relativi alla procedura li approva. La graduatoria di merito formulata dalla Commissione esaminatrice, è approvata con provvedimento del Direttore Generale della ASL ed è immediatamente efficace.

La pubblicazione della deliberazione di approvazione della graduatoria di merito sul sito web aziendale www.aslfg.it sarà considerata quale notifica ufficiale a tutti i partecipanti.

CONFERIMENTO D'INCARICO

Si procederà al conferimento d'incarico sulla base delle necessità aziendali e alla stipula del contratto individuale di lavoro nel quale saranno previste le modalità d'espletamento dell'attività e le condizioni che regoleranno il rapporto di lavoro nonché indicata la data di decorrenza e la durata dell'incarico.

Gli effetti economici decorrono dalla data di effettiva assunzione in servizio.

L'incaricato che, senza giustificato motivo, non assumerà servizio nel termine stabilito dall'amministrazione sarà dichiarato decaduto dall'incarico.

E' in ogni modo condizione risolutiva del contratto in qualsiasi momento senza obbligo di preavviso, la presentazione di documenti falsi o viziati da irregolarità non sanabile.

Si fa presente e sottolinea che un eventuale recesso anticipato del dipendente a tempo determinato, dal rapporto di lavoro stipulato con contratto individuale dovrà essere comunicato ed accettato dall'Azienda. La comunicazione dovrà avvenire con un preavviso non inferiore a giorni 30(trenta), nei quali non andranno computate ed usufruite le eventuali ferie e/o i riposi maturati, all' Area Gestione Risorse Umane-Ufficio Concorsi e Assunzioni Via Michele Protano, snc - 71121 Foggia.

TRATTAMENTO DEI DATI PERSONALI

Ai sensi dell'art. 13, comma 1, del D. lgs 30/06/2003, n. 196, i dati personali forniti dai candidati saranno raccolti presso l'Azienda ASL FG - Area Risorse Umane - U.O. "Concorsi e Assunzioni", Via Michele Protano,snc – 71121 Foggia , per le finalità di gestione della selezione e saranno trattati presso una banca dati automatizzata anche successivamente all'eventuale instaurazione del rapporto di lavoro, per le finalità inerenti alla gestione del rapporto medesimo ivi compreso l'eventuale esercizio del diritto di accesso da parte degli aventi diritto. L'interessato gode dei diritti di cui al titolo II parte I del D.lgs 196/03.

Il trattamento dei dati personali forniti dai candidati sarà effettuato nel rispetto dei principi di cui all'art. 18, capo II del D.lgs 196/03.

NORME FINALI

Con la partecipazione all'avviso pubblico è implicita da parte dei concorrenti l'accettazione senza riserve delle prescrizioni contenute nel presente bando e nella normativa legislativa e regolamentare attualmente in vigore, del trattamento normativo ed economico del rapporto di lavoro che sarà costituito con questa amministrazione, quali risultano disciplinati dai vigenti contratti collettivi nazionali.

Per tutto quanto non contemplato dal presente bando, si rinvia alle disposizioni di legge nazionali, regionali e contrattuali, vigenti in materia di mobilità e di reclutamento a tempo indeterminato di personale.

Il presente avviso sarà pubblicato integralmente nel Bollettino Ufficiale della Regione Puglia, e nel sito Internet Aziendale, fermo restando che **la data di presentazione delle istanze scade il quindicesimo giorno successivo alla data di pubblicazione dell'avviso pubblico nella BURP.**

L'ASL FG si riserva la facoltà di modificare, prorogare, sospendere, revocare il presente bando, in relazione a nuove disposizioni di legge, o per comprovate ragioni di pubblico interesse o sopravvenute esigenze organizzative aziendali, che saranno espressi tramite il sito aziendale **https://www.sanita.puglia.it/web/asl-foggia**, senza che i candidati possano sollevare eccezione o vantare diritti di sorta.

Per eventuali chiarimenti o informazioni, gli aspiranti potranno rivolgersi all'Area Risorse Umane - U.O. Concorsi e Assunzioni, nella sede di Via Michele Protano, snc – 71121 Foggia tel. 0881/ 884537 – 884623-884628-.

Il Direttore Generale
Dott. Vito PIAZZOLLA

ASL LE

Avviso di sorteggio dei componenti delle Commissioni Esaminatrici degli avvisi pubblici per il conferimento degli incarichi quinquennali di Direttore Medico di Struttura Complessa.

Ai sensi e per gli effetti dell'art. 6 del Regolamento Regionale n. 24 del 03/12/2013, si rende noto che, a seguito della rinuncia di alcuni dei precedenti componenti sorteggiati, **alle ore 10,00 del 30° giorno successivo alla data di pubblicazione del presente avviso nel Bollettino Ufficiale della Regione Puglia**, presso la sede della Direzione Generale della Azienda Sanitaria Locale di Lecce, Via Miglietta n. 5 – Lecce, avrà luogo il sorteggio:

- dei n. 2 componenti effettivi e dei componenti supplenti della commissione esaminatrice **dell'avviso pubblico per il conferimento degli incarichi quinquennali di Direttore Medico di Struttura Complessa della disciplina di Ortopedia e Traumatologia dell'Ospedale di Scorrano**, indetto con deliberazione n. 2822 del 31/12/2018 e pubblicato nel B.U.R.P. n. 52 del 16/05/2019 e, per estratto, nella Gazzetta Ufficiale della Repubblica Italiana – 4^ serie speciale – Concorsi ed Esami n. 53 del 05/07/2019;

- dei n. 2 componenti effettivi e dei componenti supplenti della commissione esaminatrice **dell'avviso pubblico per il conferimento degli incarichi quinquennali di Direttore Medico di Struttura Complessa della disciplina di Medicina Interna dell'Ospedale di Galatina**, indetto con deliberazione n. 2825 del 31/12/2018 e pubblicato nel B.U.R.P. n. 52 del 16/05/2019 e, per estratto, nella Gazzetta Ufficiale della Repubblica Italiana – 4^ serie speciale – Concorsi ed Esami n. 53 del 05/07/2019.

Qualora il giorno prefissato, come innanzi indicato, coincida con il sabato, la domenica o con altro giorno festivo, le operazioni di sorteggio avranno luogo il primo giorno successivo non festivo.

Il presente avviso vale come notifica agli interessati, ai sensi e per gli effetti della normativa innanzi richiamata.

IL DIRETTORE GENERALE
(Dott. Rodolfo Rollo)

ISTITUTO TUMORI GIOVANNI PAOLO II

Avviso di pubblica selezione, per titoli e colloquio per n. 1 Borsa di Studio per laureato in Scienze Biologiche, per lo svolgimento delle attività di ricerca presso l'Ambulatorio di Oncologia Medica nell'ambito del Progetto AIRC "Screening dello stato di ipercoagulabilità come strumento innovativo per la valutazione del rischio della diagnosi precoce e della prognosi del cancro (Progetto 5 x 1000 AIRC)", deliberazione DG n. 911/2019.

IL DIRETTORE GENERALE

In esecuzione della propria deliberazione n. 1072 del 23.12.2019, indice il presente Avviso di pubblica selezione, per titoli e colloquio, per il conferimento di n. n.1 Borse di Studio di 2° livello di qualificazione, della durata di mesi 12 ed eventualmente prorogabili per un periodo complessivo di massimo mesi 24, previa verifica dei risultati raggiunti, per un laureato in Scienze Biologiche, per lo svolgimento di attività di ricerca presso l'Ambulatorio di Oncologia Medica nell'ambito del Progetto AIRC "*Screening dello stato di ipercoagulabilità come strumento innovativo per la valutazione del rischio della diagnosi precoce e della prognosi del cancro* (Progetto 5 x 1000 AIRC)", deliberazione DG n. 911/2019;

Art. 1
Obiettivi

Al partecipante sarà richiesto il raggiungimento dei seguenti obiettivi:

- Esecuzione di prelievi si sangue venoso periferico;
- Processamento e conservazione dei campioni biologici (c/o Biobanca dell'Istituto);
- Registrazione di eventuali eventi trombotici e/o emorragici nelle visite di controllo successive.

Art. 2
Requisiti generali e specifici di ammissione alla selezione

Ai fini dell'ammissione alla presente procedura, i partecipanti devono risultare in possesso dei seguenti requisiti generali e specifici, alla data di scadenza del termine stabilito per la presentazione della domanda, ed il mancato possesso anche solo di un requisito comporta la non ammissione alla selezione.

Saranno ammessi alla selezione i candidati che possiedono i seguenti requisiti:

Requisiti generali:

a) Cittadinanza italiana, oppure di essere cittadino comunitario (specificare la cittadinanza), oppure di essere cittadino non comunitario in possesso di regolare titolo di soggiorno (specificando la cittadinanza ed allegando adeguata e comprovante documentazione relativa al titolo di soggiorno);

b) godere dei diritti civili e politici. I cittadini italiani devono dichiarare nella domanda il Comune nelle cui liste elettorali sono iscritti ovvero i motivi della mancata iscrizione o della cancellazione dalle liste medesime.

Requisiti specifici:

c) Laurea Magistrale in Scienze Biologiche (o lauree equiparate vecchi ordinamenti DM 509/99. DM 207/04 o previgenti), conseguita da non più di 10 anni dalla data di scadenza del presente avviso;

d) Età non superiore ai 40 anni.

e) Documentata esperienza post-laurea di almeno tre anni maturata nell'ambito della ricerca clinica o di laboratorio nello specifico settore di ricerca oggetto della Borsa;

f) Essere co-autore di almeno una pubblicazione scientifica nel medesimo settore di ricerca su riviste indicizzate e datore di Impact Factor.

I candidati in possesso del titolo di cui alla lettera a) dei "Requisiti specifici" sopraelencati o di altro titolo accademico equivalente che sia stato rilasciato da un Paese dell'Unione Europea, possono essere ammessi

a partecipare alla selezione purché i suddetti titoli siano equiparati con D.P.C.M., ai sensi dell'art.38, c.3 del D.Lgs 165/2001.

I requisiti devono essere posseduti dai candidati alla data di scadenza del termine di presentazione della domanda di ammissione alla selezione. **La mancanza, o l'omessa dichiarazione, anche di uno solo di essi comporta la non ammissione alla selezione.**

Scopo della Borsa di Studio è consentire la formazione e la specializzazione del borsista con espletamento di ricerche e lavori scientifici; pertanto il vincitore è tenuto a frequentare il proprio settore di attività per tutta la durata del godimento della Borsa.

Art. 3
Modalità e termini di presentazione della domanda di partecipazione

La domanda di partecipazione, redatta in carta semplice e sottoscritta dal candidato - a pena di esclusione - deve essere redatta secondo lo schema di domanda allegato al presente bando (**allegato A**), indirizzata al Direttore Generale dell'IRCCS Istituto Tumori "Giovanni Paolo II", Viale Orazio Flacco n. 65, 70124 – Bari, **entro e non oltre le ore 24:00** (termine perentorio) **del quindicesimo giorno successivo alla pubblicazione del presente Avviso nel Bollettino Ufficiale della Regione Puglia** e inviata tramite il servizio postale a mezzo raccomandata con ricevuta di ritorno oppure mediante posta elettronica certificata (PEC), non sono ammessi altri mezzi di presentazione, a pena di esclusione.
Le modalità di invio dell'istanza sono le seguenti:

a) a mezzo raccomandata con avviso di ricevimento al seguente indirizzo: Direttore Generale dell'Istituto Tumori "Giovanni Paolo II" – Viale Orazio Flacco, 65 - 70124 Bari, entro il suddetto termine. A tal fine fa fede la data di spedizione comprovata dal timbro a data dell'ufficio postale accettante. Se il giorno di scadenza è festivo, il termine è prorogato al primo giorno successivo non festivo. Il termine fissato per la presentazione delle domande è perentorio e pertanto non è ammessa la presentazione di documenti oltre la scadenza del termine per l'invio delle domande ed è priva di effetto la riserva di presentazione successiva eventualmente espressa dal candidato. Le domande spedite successivamente al temine non verranno prese in considerazione. Ugualmente non verranno prese in considerazione, per le esigenze operative dell'Istituto, le domande e la documentazione che, benché spedite nel termine di scadenza, pervengano, materialmente, successivamente all'adozione del provvedimento deliberativo di nomina del vincitore della selezione. L'Amministrazione non assume responsabilità per lo smarrimento di comunicazioni dipendente da inesatte indicazioni del recapito da parte del concorrente oppure da mancata o tardiva comunicazione del cambiamento dell'indirizzo indicato nella domanda, né per eventuali disguidi postali e telegrafici o comunque imputabili a fatto di terzi, a caso fortuito o forza maggiore. I partecipanti dovranno, altresì, riportare sulla busta gli estremi del mittente e la seguente dicitura: "***Domanda di partecipazione alla selezione indetta con deliberazione n. 1072 del 23.12.2019***";

b) tramite casella personale di Posta Elettronica Certificata (P.E.C.) - al seguente indirizzo di posta elettronica certificata: *selezioni.ricerca@pec.oncologico.bari.it*, in applicazione del *"Nuovo Codice dell'Amministrazione Digitale (CAD)"*. In caso di utilizzo di PEC per l'invio della domanda, la casella di posta elettronica certificata utilizzata si intende automaticamente eletta a domicilio informatico. Chi utilizza tale modalità, dovrà indicare nell'oggetto della PEC la seguente dicitura **"*Domanda di partecipazione alla selezione indetta con deliberazione n. 1072 del 23.12.2019*"**. La validità dell'istanza inviata a mezzo posta elettronica certificata è subordinata all'utilizzo, da parte del candidato, di una casella di posta elettronica certificata (P.E.C.) **esclusivamente personale, a pena di esclusione**. Non sarà pertanto ammissibile la domanda inviata da casella di posta elettronica certificata altrui o da casella di posta elettronica semplice/ordinaria. L'invio deve avvenire con allegati, esclusivamente in formato PDF non superiori a complessivi 2Mb ed a 151 dpi, i seguenti file:

- domanda di partecipazione (allegato A);
- unico file contenente l'ulteriore documentazione.

Saranno considerate irricevibili, con conseguente esclusione dei candidati dalla procedura selettiva, le domande (con allegati) che non soddisfino i requisiti di formato (PDF), benché trasmesse via PEC, nonché le domande inviate da una casella di posta elettronica non certificata. L'Amministrazione non assume responsabilità in caso di impossibilità di apertura dei files. In caso di invio tramite PEC farà fede la data e l'ora corrispondenti a quelle della ricevuta di accettazione della stessa mail.

L'Amministrazione, nel caso di istanza pervenuta tramite PEC, è autorizzata ad utilizzare per ogni comunicazione, qualora lo ritenesse opportuno, il medesimo mezzo con piena efficacia e garanzia di conoscibilità degli atti trasmessi da parte del candidato.

Nella domanda di ammissione all'Avviso pubblico, datata e firmata ***(allegato "A": schema di domanda)***, gli aspiranti devono dichiarare sotto la propria responsabilità il possesso dei seguenti requisiti, comprovando gli stessi in sostituzione delle normali certificazioni ai sensi dell'art. 46 del D.P.R. 445/2000 consapevoli delle responsabilità penali cui possono andare incontro in caso di dichiarazioni mendaci, ai sensi dell'art.76 del D.P.R. 445/2000:

1. Cognome, nome, data, luogo di nascita, residenza ed eventuale recapito telefonico.
2. Il codice fiscale
3. L'indirizzo di posta elettronica semplice/ordinaria;
4. L'indirizzo di posta elettronica certificata (P.E.C.);
5. Il possesso della cittadinanza italiana o equiparata o di uno dei Paesi dell'Unione Europea ovvero di altra cittadinanza e del requisito utile alla partecipazione alla selezione tra quelli indicati dall'art. 38 del D.Lgs. n.165/2001;
6. di non aver procedimenti penali in corso e di non aver riportato condanne penali che impediscano, ai sensi delle vigenti disposizioni in materia, il conseguimento di una Borsa di Studio da parte di una pubblica amministrazione;
7. il possesso dei requisiti richiesti ai punti a), b), c) e d) del paragrafo "Requisiti specifici" *(nella dichiarazione dei titoli di studio deve essere indicata la data esatta del conseguimento e della sede, la votazione finale riportata, la denominazione completa dell'Università presso il quale sono stati conseguiti nonché, nel caso di conseguimento all'estero, degli estremi del provvedimento Ministeriale con il quale ne è stato disposto il riconoscimento in Italia)*;
8. Il possesso degli ulteriori requisiti o di eventuali altri titoli, secondo quanto previsto dall'avviso;

L'aspirante dovrà, inoltre, indicare l'esatto recapito qualora il medesimo non coincida con la residenza; ove tale recapito non venisse indicato le comunicazioni saranno inoltrate alla residenza dichiarata; in ogni caso l'amministrazione non assume alcuna responsabilità in caso di irreperibilità del destinatario; Il candidato dovrà inoltre autorizzare l'amministrazione al trattamento dei propri dati personali ai sensi del decreto legislativo 30 giugno 2003 n. 196. Le comunicazioni potranno essere effettuate anche tramite posta elettronica (P.E.C.).

La mancanza della firma da apporre in calce alla domanda trasmessa a mezzo di raccomandata con avviso di ricevimento o a mezzo PEC comporterà l'esclusione del candidato dalla procedura in argomento.

L'omissione, nella domanda, anche di una sola dichiarazione relativa ai requisiti richiesti per l'ammissione, non altrimenti rilevabili, determina l'esclusione dalla presente procedura.

La firma in calce alla domanda non deve essere autenticata, ai sensi dell'art. 39 del D.P.R. 28 dicembre 2000, n. 445. La mancata firma autografa sull'istanza di partecipazione cartacea, il non rispetto delle prescrizioni di cui all'art. 65 del D. Lgs. 7 marzo 2005, n. 82 "Codice dell'Amministrazione Digitale (CAD)" e alla circolare n. 12/2010 del Dipartimento Funzione Pubblica, circa la validità della sottoscrizione dell'istanza di partecipazione inviata tramite posta elettronica certificata, determina l'esclusione dalla procedura selettiva.

Art. 4
Documentazione da allegare alla domanda di partecipazione

Ai sensi dell'art. 40, comma 1 del D.P.R. 28 dicembre 2000, n. 445 e s.m.i., i certificati rilasciati dalla Pubblica Amministrazione e gli atti di notorietà sono sempre sostituiti dalle dichiarazioni di cui agli artt. 46 (*dichiarazioni sostitutive di certificazioni*) e 47 (*dichiarazioni sostitutive dell'atto di notorietà*) del D.P.R. 28 dicembre 2000, n. 445. L'Istituto Tumori "Giovanni Paolo II" di Bari, pertanto, non prenderà in considerazione i certificati rilasciati da pubbliche amministrazioni eventualmente allegati alla domanda di partecipazione alla presente procedura selettiva.

A corredo della domanda, i partecipanti dovranno dichiarare sotto la propria responsabilità, consapevoli delle sanzioni previste dall'art. 76 del DPR 445/2000, per le ipotesi di falsità in atti e dichiarazioni mendaci :

- il cognome , il nome , la data , il luogo di nascita e la residenza;
- il possesso della cittadinanza italiana, oppure di essere cittadino comunitario (specificando la cittadinanza), oppure di essere cittadino non comunitario in possesso di regolare titolo di soggiorno (specificando la cittadinanza ed allegando adeguata e comprovante documentazione relativa al titolo di soggiorno);
- il comune di iscrizione nelle liste elettorali, ovvero i motivi della loro non iscrizione o della cancellazione dalle liste medesime;
- di non aver riportato condanne penali e di non essere destinatario di provvedimenti che riguardano l'applicazione di misure di prevenzione, di decisioni civili e di provvedimenti amministrativi iscritti nel casellario giudiziale ai sensi della vigente normativa; oppure indicare le eventuali condanne penali riportate;
- di non essere a conoscenza di essere sottoposto a procedimenti penali;
- di possedere tutti i requisiti specifici di ammissione;
- il domicilio presso il quale deve, ad ogni effetto essere fatta ogni necessaria comunicazione;
- di accettare le condizioni fissate dal bando compresa la modalità di convocazione delle prove;

dovranno altresì allegare:

1. curriculum professionale, in formato europeo, datato e sottoscritto;
2. titoli di studio conseguiti;
3. documentazione riguardante l'attività lavorativa e scientifica svolta (pubblicazioni edite a stampa, borse di studio, collaborazioni, ulteriori servizi);
4. ogni altra documentazione utile in relazione al tipo di selezione ;
5. fotocopia di un documento di identità;
6. Elenco dei documenti e dei titoli presentati.

A pena di esclusione, tutta la documentazione ed i titoli necessari per l'ammissione devono essere prodotti in originale od in copia autenticata o autocertificata ai sensi di legge (artt. 46 e 47 D.P.R. 445/2000) utilizzando gli allegati B e C. La dichiarazione sostitutiva di certificazione e/o dell'atto di notorietà deve essere corredata da fotocopia semplice di un documento di identità. In ogni caso, la dichiarazione resa dal candidato, in quanto sostitutiva a tutti gli effetti delle certificazioni, deve contenere tutti gli elementi necessari alla valutazione del titolo autocertificato. Resta salva la facoltà, per l'Amministrazione, di verificare quanto dichiarato e/o prodotto dal candidato. Qualora dal controllo emerga la non veridicità di quanto dichiarato e/o prodotto, il candidato decade dai benefici eventualmente conseguenti al provvedimento emanato sulla base della dichiarazione non veritiera, oltre a soggiacere alle sanzioni penali previste in ipotesi di falsità di atti e di dichiarazioni mendaci.

Le pubblicazioni dovranno essere necessariamente edite a stampa e allegate in originale od in copia autenticata ai sensi di legge (artt. 46 e 47 D.P.R. 445/2000), ed essere attinenti o affini alla materia del concorso.

Art. 5
Ammissione alla selezione

Per l'ammissione alla selezione è necessario il possesso dei requisiti prescritti nell'avviso. E' altresì necessario

che la domanda di partecipazione sia firmata e che la stessa sia presentata nei modi e nei termini previsti dall'avviso.
I candidati possono essere ammessi con riserva alla selezione previa verifica della completezza e della correttezza della domanda di partecipazione con riferimento al possesso dei requisiti prescritti, alla avvenuta sottoscrizione della domanda ed al rispetto dei modi e dei termini di presentazione.

I requisiti di ammissione devono essere posseduti dai candidati alla data di scadenza del termine di presentazione della domanda di ammissione alla selezione. La mancanza, o l'omessa dichiarazione, anche di uno solo di essi comporta la non ammissione alla selezione.

Sono causa di **immediata esclusione**:

- domanda spedita fuori termine;
- mancanza in allegato di un documento di identità in corso di validità;
- omissione della firma in calce alla domanda;
- mancanza di uno dei requisiti specifici di ammissione;
- Età superiore ai 40 anni.

L'ammissibilità, ovvero la non ammissibilità dei candidati alla procedura oggetto del presente avviso (per mancanza dei requisiti prescritti), verrà effettuata dalla Commissione Esaminatrice e deliberata, con provvedimento motivato, del Direttore Generale. La pubblicazione sul sito web istituzionale www.sanita.puglia.it/web/irccs, sezione albo pretorio/concorsi della deliberazione di ammissione/non ammissione dei candidati avrà valore di notifica a tutti gli effetti per gli interessati.

Art.6
Modalità di selezione

La selezione per titoli e colloquio è effettuata dalla Commissione Esaminatrice che valuterà in termini comparativi i curriculum dei singoli candidati.

La prova d'esame consiste in un colloquio, al fine di accertare il livello di preparazione in relazione all'attività di ricerca da svolgere. La prova si intende superata solo se il candidato ottiene una votazione di almeno 7/10 (non sarà giudicato idoneo il candidato che non abbia ottenuto almeno 42/60 punti nella prova colloquio).

A norma dell'art. n.17 del Regolamento per il conferimento delle Borse di Studio, approvato con deliberazione del Direttore Generale n. 514/2014, la Commissione Esaminatrice dispone di 100 punti così ripartiti:

a)	Curriculum formativo/professionale	punti	40
b)	Prova colloquio	punti	60

La valutazione dei titoli sarà effettuata prima della prova colloquio.

Il voto di laurea verrà così valutato:

da	94/110	fino a	99/110	= punti	1
da	100/110	fino a	105/110	= punti	3
da	106/110	fino a	110/110	= punti	5
Addizionale per la Lode				= punti	1

Inoltre verranno assegnati 3 punti per Dottorato di Ricerca o Specializzazione nel settore specifico della Borsa di Studio o ad esso affine; 0.5 punti per ciascuna pubblicazione scientifica in riviste impattate nella quale il candidato compaia come Autore.

Il colloquio sarà finalizzato ad accertare le competenze richieste per la Borsa di Studio, come indicato nell'art. n.1 del presente Avviso.

Al termine dei lavori la Commissione Esaminatrice formula la graduatoria sulla base della somma dei punteggi ottenuti da ciascun candidato per ciascuna delle voci sopra citate.
Tale graduatoria verrà resa disponibile esclusivamente tramite pubblicazione sul sito web dell'Istituto.

L'Amministrazione approva gli atti della Commissione e procede alla dichiarazione del vincitore, secondo la graduatoria formulata dalla Commissione Giudicatrice.

Art.7
Convocazione

I concorrenti dovranno presentarsi al colloquio muniti di idoneo documento di riconoscimento. Luogo, data e ora del colloquio saranno resi noti esclusivamente mediante avviso di convocazione dei candidati pubblicato sul sito istituzionale (*https://www.sanita.puglia.it/ServizioAlbopretorioWeb/ricercaItem.ctrl?aziendaParam=giovannipaolo&tipoItemParam=concorso*), con un preavviso di almeno 10 giorni.
Detta pubblicazione avrà valore di notifica agli interessati. Non è previsto l'invio di alcuna comunicazione personale ai concorrenti.
I candidati che per qualsiasi motivo non saranno presenti all'ora e nel giorno fissati per lo svolgimento della prova colloquio, saranno dichiarati decaduti dalla selezione, qualunque sia la causa dell'assenza, anche se non dipendente dalla volontà dei singoli concorrenti.

Art. 8
Graduatoria di Merito

La Commissione Esaminatrice formulerà la graduatoria finale di merito dei candidati idonei sulla base della somma dei punteggi attribuiti alla valutazione dei titoli e del colloquio.
In caso di parità, fra due o più candidati verrà preferito il candidato più giovane di età, come previsto dall'art. 2, comma 9, della Legge 16.06.1998, n. 191.
L'elenco dei candidati idonei formulato dalla Commissione Esaminatrice sarà approvato con deliberazione del Direttore Generale dell'Istituto Tumori "Giovanni Paolo II" di Bari, previo riconoscimento della sua regolarità e sarà immediatamente efficace.
L'elenco degli idonei al presente Avviso verrà pubblicato sul sito web istituzionale www.sanita.puglia.it/web/irccs, sezione albo pretorio/concorsi. La suddetta pubblicazione varrà ad ogni effetto di legge quale notifica ai candidati della posizione ottenuta nell'elenco degli idonei e non verranno inviate ai candidati ulteriori comunicazioni scritte.

Art.9
Conferimento, durata, svolgimento e compenso dell'incarico

La Borsa di Studio avrà durata pari a mesi 12 (dodici), sarà eventualmente prorogabile, previa verifica dei risultati raggiunti, per un periodo complessivo di massimo mesi 24, e decorrerà dalla data di stipula del contratto di Borsa di Studio.

Il contratto potrà essere sottoscritto soltanto previa verifica documentale del possesso dei requisiti prescritti e dei titoli che hanno consentito l'accesso alle procedure selettive.

Il costo annuale lordo della Borsa di Studio sarà di Euro 16.000,00 oltre IRAP prevista per legge e graverà sui fondi del progetto stesso individuati con delibera n.911/2019. Il pagamento della Borsa di Studio avverrà in rate mensili posticipate, al netto delle ritenute erariali.

In caso di rinuncia o di decadenza del vincitore, anche dopo il parziale godimento della Borsa, l'Amministrazione si riserva la facoltà di conferire la Borsa, per il periodo residuo fino alla naturale scadenza, al candidato risultato idoneo, secondo l'ordine della graduatoria di merito.

Il conferimento della Borsa di Studio non dà luogo a rapporto di impiego e la prestazione del borsista non è in alcun modo riconducibile a lavoro subordinato.

La Borsa di Studio non dà luogo a trattamenti previdenziali né a valutazione ai fini giuridici ed economici di carriera, né a riconoscimento di anzianità ai fini previdenziali.
Il borsista ha l'obbligo di produrre, antecedentemente la firma del contratto, polizza assicurativa contro i rischi derivanti da responsabilità civile nei confronti di terzi e per i danni derivanti da infortuni occorsi o malattie occorse o contratte durante od a causa dell'espletamento delle attività affidategli. Per i danni non risolvibili dalla copertura assicurativa il borsista è tenuto a risarcire tutte le somme pagate in più dall'Istituto qualora l'evento dannoso sia stato dal borsista causato per dolo o colpa grave.

Art. 10
Godimento della Borsa di Studio

Il godimento della Borsa implica la regolare frequenza dell'Istituto per l'espletamento dell'attività di ricerca affidata, secondo le direttive del Responsabile del Progetto e nel rispetto delle norme organizzative interne dell'Istituto e di quelle particolari del settore in cui viene svolta l'attività.
L'Amministrazione, su proposta motivata del Responsabile del Progetto e del Direttore Scientifico, potrà deliberare previo esame delle giustificazioni del borsista, la sospensione della Borsa o la decadenza della stessa, per coloro i quali non assolvano agli obblighi loro connessi o che diano luogo a rilievi, da parte del Responsabile della ricerca cui afferiscono.
Nel corso del godimento della Borsa, può essere consentita a giudizio del Responsabile del Settore competente nonché del Responsabile della ricerca, una sospensione dell'attività del borsista che non può superare cumulativamente i 30 giorni.
Al borsista è consentita l'assenza per gravidanza, per un periodo non superiore a mesi 5, in analogia a quanto stabilito dal DLgs n. 251 del 26/03/2001 e s.m.i., con sospensione del compenso previsto durante il periodo di interruzione. Il periodo di sospensione potrà essere recuperato successivamente alla ripresa dell'attività, attestata dal Referente Aziendale del Progetto.

Art. 11
Divieto di cumulo

La Borsa di Studio non è cumulabile con altre borse di studio o assegni di studio o contratti di ricerca o con ogni altro rapporto di lavoro dipendente, è inoltre incompatibile con la contemporanea iscrizione a corsi di laurea che richiedano frequenza obbligatoria ed è incompatibile con la svolgimento di attività professionali continuative o di consulenza retribuita presso Enti pubblici o privati (fatte salve eventuali specifiche deroghe nell'interesse dell'Istituto) il cui orario si sovrapponga a quello concordato per la frequenza della Struttura Operativa presso cui è in atto la Borsa di Studio. E' altresì incompatibile con la contemporanea iscrizione a corsi di laurea che richiedano frequenza obbligatoria.
L'iscrizione a corsi di studio post-laurea (specializzazione, Dottorati di Ricerca, etc.) è consentita solo nell'ambito di specifiche convenzioni tra l'Istituto e l'Università; la frequenza ai corsi dovrà comunque rientrare nei periodi di assenza previsti dall'art. 8 del Regolamento approvato con deliberazione n. 514/2014;

Art. 12
Pubblicità

Il presente Avviso è pubblicato sul Bollettino Ufficiale della Regione Puglia e all'Albo Pretorio dell'Istituto, www.sanita.puglia.it/web/irccs, sezione albo pretorio/concorsi.
La risultanza finale della valutazione comparata sarà formalizzata in atti con provvedimento deliberativo del Direttore Generale.

Art. 13
Trattamento dati personali

Ai sensi dell'art. 13 del Codice in materia di protezione dei dati personali (Decreto Legislativo 30 giugno 2003 n. 196) ed in osservanza del Regolamento UE 2016/679, si informano i Candidati che il trattamento dei dati personali forniti in sede di partecipazione al presente bando acquisiti dall'IRCCS Giovanni Paolo II , è finalizzato unicamente all'espletamento delle attività della procedura selettiva, anche da parte della Commissione Esaminatrice, presso gli Uffici preposti dall'IRCCS (S.C. Area Gestione Risorse Umane) con l'utilizzo di procedure anche informatizzate, nei modi e nei limiti necessari per perseguire le predette finalità, anche in caso di eventuale comunicazione a Terzi autorizzati. La durata di conservazione dei dati richiesti è limitata in conformità alle disposizioni normative vigenti. La mancata comunicazione dei dati personali e/o sensibili richiesti può precludere la partecipazione al bando/avviso. Al Candidato sono sempre riconosciuti i diritti di cui all'art. 7 del Codice, in particolare, il diritto di accedere ai propri dati personali, di richiederne la rettifica, l'aggiornamento o cancellazione, se incompleti, erronei o raccolti in violazione della Legge, nonché opporsi al loro trattamento per motivi legittimi rivolgendo le richieste al Direttore dell'Area Gestione Risorse Umane.

Il Titolare del Trattamento è l'Istituto Tumori "Giovanni Paolo II" con sede in Bari alla Viale Orazio Flacco n. 65.
Il Responsabile è il Direttore Amministrativo dell'Istituto.
L'elenco completo ed aggiornato dei Responsabili è disponibile presso l'URP, o sul sito www.oncologico.bari.it.

A conclusione delle procedure, la graduatoria di merito sarà pubblicata nell'Albo Pretorio dell'Istituto www.sanita.puglia.it/web/irccs, sezione albo pretorio/concorsi.
Esaurite le procedure del dell'Avviso pubblico, la documentazione personale presentata potrà essere ritirata previa richiesta all'Area Gestione Risorse Umane.

Il diritto di cui all'art.7 del Regolamento Aziendale sull'accesso ai documenti amministrativi potrà essere esercitato presentando istanza al Responsabile del trattamento e utilizzando l'apposito modulo disponibile presso l'Ufficio URP o scaricato dal sito internet aziendale all'indirizzo sopra riportato.

Art. 14
Disposizioni finali

Con la partecipazione alla presente selezione è implicita da parte dei concorrenti l'accettazione, senza riserve, di tutte le disposizioni contenute nel bando stesso, nonché delle disposizioni di legge vigenti in materia.
L'Istituto si riserva la facoltà di modificare, sospendere e/o revocare il presente bando, con provvedimento motivato, senza che gli interessati stessi possano avanzare pretese o diritti di sorta.
Per ulteriori informazioni gli aspiranti potranno rivolgersi all'Area Gestione Risorse Umane dell'Istituto – Viale Orazio Flacco n. 65 – 70124 Bari – Tel. 0805555148 – PEC: *selezioni.ricerca@pec.oncologico.bari.it*.

IL DIRETTORE GENERALE
Dr. Vito Antonio Delvino

ALLEGATO A - (SCHEMA DI DOMANDA DI PARTECIPAZIONE)

AL DIRETTORE GENERALE - ISTITUTO TUMORI "GIOVANNI PAOLO II "ISTITUTO DI RICOVERO E CURA A CARATTERE SCIENTIFICO" - VIALE ORAZIO FLACCO N. 65 - 70124 BARI

Il sottoscritto/a .....

chiede

di poter partecipare all'**Avviso di pubblica selezione, per titoli e colloquio per n. 1 Borsa di Studio per laureato in Scienze Biologiche, per lo svolgimento delle attività di ricerca presso l'Ambulatorio di Oncologia Medica nell'ambito del Progetto AIRC "Screening dello stato di ipercoagulabilità come strumento innovativo per la valutazione del rischio della diagnosi precoce e della prognosi del cancro (Progetto 5 x 1000 AIRC)", deliberazione DG n. 911/2019.**

pubblicato sul Bollettino Ufficiale Regione Puglia n. ..... del .....

A tal fine, sotto la propria responsabilità ed ai sensi degli artt. 46, 47 e 76 del D.P.R. 445/2000, consapevole che le dichiarazioni mendaci, la falsità negli atti e l'uso di atti falsi sono puniti ai sensi del codice penale e delle leggi speciali in materia

dichiara

- di essere nato a ..... prov. (.....) il .....;
- di essere residente a ..... prov. (.....) via .....
  ..... n. ..... C.A.P. .....;
- codice fiscale .....;

dichiara altresì di essere in possesso dei sotto indicati requisiti generali e specifici di ammissione alla selezione previsti dall'art. 1 del bando di selezione:

Requisiti generali:

- di possedere la cittadinanza .....;
- di essere / non essere iscritto nelle liste elettorali del comune di (1).....;
- di aver / non avere riportato condanne penali (2) .....;
- di non essere stato destituito dall'impiego presso una pubblica amministrazione per aver conseguito l'impiego stesso mediante la produzione di documenti falsi o viziati da invalidità non sanabile;
- di non essere stato escluso dall'elettorato politico attivo;
- di trovarsi nella seguente posizione nei riguardi degli obblighi di leva .....;
- di essere idoneo al servizio continuativo e incondizionato all'incarico conferibile;

Requisiti specifici:

- di essere in possesso del seguente titolo di studio .....
  conseguito presso ..... in data .....;
- di essere in possesso dell'abilitazione professionale conseguita in data ..... presso
  ..... (*ove prevista dal bando*);
- di essere iscritto all'Ordine Professionale de__ ..... della provincia di
  ..... con anzianità dal ..... (*ove previsto dal bando*);

- di essere in possesso del titolo di Specialista in ..... conseguito presso ..... in data …… (*ove previsto dal bando*);
- di avere conoscenza della lingua …….. scritta e parlata (*ove prevista dal bando*);
- di avere documentata esperienza in …….. conseguita presso ..... dal …….. al ..... (*ove prevista dal bando*);
- essere co-autore di n. ____ pubblicazioni scientifiche nel medesimo settore di ricerca, su riviste indicizzate e datore di Impact Factor (*ove prevista dal bando*);

Dichiara inoltre:

- di avere / non avere prestato servizio presso (3) …… dal …….. al …….
- il cui rapporto è cessato per i seguenti motivi: ……
- ……
- di eleggere il proprio domicilio agli effetti di ogni comunicazione relativa al concorso al seguente indirizzo: località/Stato …… via …….. ..... n. …… C.A.P. ……..Telefono ……..... email …… PEC ……

Allega alla presente curriculum formativo e professionale datato e firmato e l'elenco datato e firmato dei documenti e titoli presentati, numerati progressivamente.

Il sottoscritto esprime il proprio consenso affinché i dati personali forniti con la presente richiesta possano essere trattati, ai sensi del D.Lgs 30.06.2003, n. 196, per gli adempimenti connessi alla presente procedura concorsuale.

Data, _____

Firma

_____

(1) In caso di non iscrizione o di avvenuta cancellazione dalle liste elettorali indicarne i motivi.
(2) Indicare le eventuali condanne riportate (anche se sia stata concessa amnistia, condono, indulto o Perdono giudiziale), la data del provvedimento e l'autorità che l'ha emesso.
(3) In caso in cui il candidato non abbia prestato servizio in Pubbliche Amministrazioni indicare "alcuna Amministrazione Pubblica" omettendo di compilare le indicazioni necessarie.

ALLEGATO B

DICHIARAZIONE SOSTITUTIVA DELL'ATTO DI NOTORIETA' AI SENSI DEGLI ARTT.19 E 47 DEL

Il sottoscritto/a ……
nato/a a …….. prov. …….. il …….. e residente in ……... alla via ……
consapevole che, ai sensi dall'art. 76 del D.P.R. n. 445 del 28/12/2000, le dichiarazioni mendaci, la falsità negli atti e l'uso di atti falsi sono puniti ai sensi del codice penale e delle leggi speciali in materia

DICHIARA

che le copie dei titoli qui sotto elencati sono conformi agli originali:

1) _____
2) _____
3) _____
4) _____
5) _____
6) _____
7) _____
8) _____

Data, _____

Il dichiarante

_____

N.B.: 1) Specificare per ogni copia il numero dei fogli da cui è composta;
2) Allegare copia fronte/retro di un valido documento di identità.

ALLEGATO C

DICHIARAZIONE SOSTITUTIVA DI CERTIFICAZIONE AI SENSI DELL' ART.46 DEL D.P.R. 28 DICEMBRE 2000 N. 445

Il sottoscritto/a ……
nato/a a …… prov. …… il …… e residente in …… alla via ……

consapevole che, ai sensi dall'art. 76 del D.P.R. n. 445 del 28/12/2000, le dichiarazioni mendaci, la falsità negli atti e l'uso di atti falsi sono puniti ai sensi del codice penale e delle leggi speciali in materia

DICHIARA

** di essere in possesso dei seguenti titoli:

_____
_____
_____
_____
_____
_____
_____
_____
_____
_____
_____
_____
_____
_____
_____

Data, _____

Il dichiarante

_____

** Identificare con precisione l'Istituto o l'Ente che ha rilasciato il titolo con l'indicazione della data di conseguimento dello stesso.
I dati sopra riportati saranno utilizzati dagli uffici esclusivamente ai fini del procedimento concorsuale per il quale sono richiesti e per le finalità strettamente connesse a tale scopo, ai sensi del D.Lgs 30.06.2003, n. 196.

ISTITUTO TUMORI GIOVANNI PAOLO II

Avviso di pubblica selezione, per titoli e colloquio per n.1 Borsa di Studio di 1° livello di qualificazione con laurea in Biologia, per lo svolgimento di attività di ricerca relative al Progetto "Caratterizzazione, immunogenotipica e molecolare e immunofenotipica di carcinoma epatocellulare" di cui alla delibera n.1011/2019 – Resp. Prof. Nicola Silvestris.

IL DIRETTORE GENERALE

In esecuzione della propria deliberazione n. 22 del 14.01.2020, indice il presente Avviso di pubblica selezione, per titoli e colloquio, per il conferimento di n.1 Borsa di Studio di 1° livello di qualificazione, della durata di mesi 12 ed eventualmente prorogabili per un periodo complessivo di massimo mesi 24, previa verifica dei risultati raggiunti, per un laureato in Biologia, per lo svolgimento di attività di ricerca relative al Progetto "*Caratterizzazione, immunogenotipica e molecolare e immunofenotipica di carcinoma epatocellulare*" di cui alla delibera n.1011/2019 – Resp. Prof. Nicola Silvestris;

Art. 1
Obiettivi

Al partecipante sarà richiesto il raggiungimento dei seguenti obiettivi:

- Raccolta di materiale biologico;
- Conduzione degli esperimenti correlati al progetto nei laboratori dell'IRCCS Istituto Tumori "Giovanni Paolo II" e del DIMO Università degli Studi di Bari (Prof. Angelo Vacca e Prof. Vito Racanelli);

Art. 2
Requisiti generali e specifici di ammissione alla selezione

Ai fini dell'ammissione alla presente procedura, i partecipanti devono risultare in possesso dei seguenti requisiti generali e specifici, alla data di scadenza del termine stabilito per la presentazione della domanda, ed il mancato possesso anche solo di un requisito comporta la non ammissione alla selezione.

Saranno ammessi alla selezione i candidati che possiedono i seguenti requisiti:

Requisiti generali:

a) *Cittadinanza italiana, oppure di essere cittadino comunitario (specificare la cittadinanza), oppure di essere cittadino non comunitario in possesso di regolare titolo di soggiorno (specificando la cittadinanza ed allegando adeguata e comprovante documentazione relativa al titolo di soggiorno);*
b) *godere dei diritti civili e politici. I cittadini italiani devono dichiarare nella domanda il Comune nelle cui liste elettorali sono iscritti ovvero i motivi della mancata iscrizione o della cancellazione dalle liste medesime.*

Requisiti specifici:

a) *Laurea Magistrale in Biologia, (o lauree equiparate vecchi ordinamenti DM 509/99. DM 207/04 o previgenti), conseguita da non più di 5 anni dalla data di scadenza del presente avviso;*
b) *Età non superiore ai 40 anni.*

I candidati in possesso del titolo di cui alla lettera a) dei "Requisiti specifici" sopraelencati o di altro titolo accademico equivalente che sia stato rilasciato da un Paese dell'Unione Europea, possono essere ammessi a partecipare alla selezione purché i suddetti titoli siano equiparati con D.P.C.M., ai sensi dell'art.38, c.3 del D.Lgs 165/2001.

I requisiti devono essere posseduti dai candidati alla data di scadenza del termine di presentazione della domanda di ammissione alla selezione. **La mancanza, o l'omessa dichiarazione, anche di uno solo di essi**

comporta la non ammissione alla selezione.
Scopo della Borsa di Studio è consentire la formazione e la specializzazione del borsista con espletamento di ricerche e lavori scientifici; pertanto il vincitore è tenuto a frequentare il proprio settore di attività per tutta la durata del godimento della Borsa.

Art. 3
Modalità e termini di presentazione della domanda di partecipazione

La domanda di partecipazione, redatta in carta semplice e sottoscritta dal candidato - a pena di esclusione - deve essere redatta secondo lo schema di domanda allegato al presente bando (**allegato A**), indirizzata al Direttore Generale dell'IRCCS Istituto Tumori "Giovanni Paolo II", Viale Orazio Flacco n. 65, 70124 – Bari, **entro e non oltre le ore 24:00** (termine perentorio) **del quindicesimo giorno successivo alla pubblicazione del presente Avviso nel Bollettino Ufficiale della Regione Puglia** e inviata tramite il servizio postale a mezzo raccomandata con ricevuta di ritorno oppure mediante posta elettronica certificata (PEC), non sono ammessi altri mezzi di presentazione, a pena di esclusione.

Le modalità di invio dell'istanza sono le seguenti:

a) a mezzo raccomandata con avviso di ricevimento al seguente indirizzo: Direttore Generale dell'Istituto Tumori "Giovanni Paolo II" – Viale Orazio Flacco, 65 - 70124 Bari, entro il suddetto termine. A tal fine fa fede la data di spedizione comprovata dal timbro a data dell'ufficio postale accettante. Se il giorno di scadenza è festivo, il termine è prorogato al primo giorno successivo non festivo. Il termine fissato per la presentazione delle domande è perentorio e pertanto non è ammessa la presentazione di documenti oltre la scadenza del termine per l'invio delle domande ed è priva di effetto la riserva di presentazione successiva eventualmente espressa dal candidato. Le domande spedite successivamente al temine non verranno prese in considerazione. Ugualmente non verranno prese in considerazione, per le esigenze operative dell'Istituto, le domande e la documentazione che, benché spedite nel termine di scadenza, pervengano, materialmente, successivamente all'adozione del provvedimento deliberativo di nomina del vincitore della selezione. L'Amministrazione non assume responsabilità per lo smarrimento di comunicazioni dipendente da inesatte indicazioni del recapito da parte del concorrente oppure da mancata o tardiva comunicazione del cambiamento dell'indirizzo indicato nella domanda, né per eventuali disguidi postali e telegrafici o comunque imputabili a fatto di terzi, a caso fortuito o forza maggiore. I partecipanti dovranno, altresì, riportare sulla busta gli estremi del mittente e la seguente dicitura: "***Domanda di partecipazione alla selezione indetta con deliberazione n. 22 del 14.01.2020***";

b) tramite casella personale di Posta Elettronica Certificata (P.E.C.) - al seguente indirizzo di posta elettronica certificata: *selezioni.ricerca@pec.oncologico.bari.it*, in applicazione del *"Nuovo Codice dell'Amministrazione Digitale (CAD)"*. In caso di utilizzo di PEC per l'invio della domanda, la casella di posta elettronica certificata utilizzata si intende automaticamente eletta a domicilio informatico. Chi utilizza tale modalità, dovrà indicare nell'oggetto della PEC la seguente dicitura ***"Domanda di partecipazione alla selezione indetta con deliberazione n. 22 del 14.01.2020"***. La validità dell'istanza inviata a mezzo posta elettronica certificata è subordinata all'utilizzo, da parte del candidato, di una casella di posta elettronica certificata (P.E.C.) **esclusivamente personale, a pena di esclusione**. Non sarà pertanto ammissibile la domanda inviata da casella di posta elettronica certificata altrui o da casella di posta elettronica semplice/ordinaria. L'invio deve avvenire con allegati, esclusivamente in formato PDF non superiori a complessivi 2Mb ed a 151 dpi, i seguenti file:
    - domanda di partecipazione (allegato A);
    - unico file contenente l'ulteriore documentazione.

Saranno considerate irricevibili, con conseguente esclusione dei candidati dalla procedura selettiva, le domande (con allegati) che non soddisfino i requisiti di formato (PDF), benché trasmesse via PEC, nonché

le domande inviate da una casella di posta elettronica non certificata. L'Amministrazione non assume responsabilità in caso di impossibilità di apertura dei files. In caso di invio tramite PEC farà fede la data e l'ora corrispondenti a quelle della ricevuta di accettazione della stessa mail.

L'Amministrazione, nel caso di istanza pervenuta tramite PEC, è autorizzata ad utilizzare per ogni comunicazione, qualora lo ritenesse opportuno, il medesimo mezzo con piena efficacia e garanzia di conoscibilità degli atti trasmessi da parte del candidato.

Nella domanda di ammissione all'Avviso pubblico, datata e firmata ***(allegato "A": schema di domanda)***, gli aspiranti devono dichiarare sotto la propria responsabilità il possesso dei seguenti requisiti, comprovando gli stessi in sostituzione delle normali certificazioni ai sensi dell'art. 46 del D.P.R. 445/2000 consapevoli delle responsabilità penali cui possono andare incontro in caso di dichiarazioni mendaci, ai sensi dell'art.76 del D.P.R. 445/2000:

1. Cognome, nome, data, luogo di nascita, residenza ed eventuale recapito telefonico.
2. Il codice fiscale
3. L'indirizzo di posta elettronica semplice/ordinaria;
4. L'indirizzo di posta elettronica certificata (P.E.C.);
5. Il possesso della cittadinanza italiana o equiparata o di uno dei Paesi dell'Unione Europea ovvero di altra cittadinanza e del requisito utile alla partecipazione alla selezione tra quelli indicati dall'art. 38 del D.Lgs. n.165/2001;
6. di non aver procedimenti penali in corso e di non aver riportato condanne penali che impediscano, ai sensi delle vigenti disposizioni in materia, il conseguimento di una Borsa di Studio da parte di una pubblica amministrazione;
7. il possesso dei requisiti richiesti ai punti a), b), c) e d) del paragrafo "Requisiti specifici" *(nella dichiarazione dei titoli di studio deve essere indicata la data esatta del conseguimento e della sede, la votazione finale riportata, la denominazione completa dell'Università presso il quale sono stati conseguiti nonché, nel caso di conseguimento all'estero, degli estremi del provvedimento Ministeriale con il quale ne è stato disposto il riconoscimento in Italia)*;
8. Il possesso degli ulteriori requisiti o di eventuali altri titoli, secondo quanto previsto dall'avviso;

L'aspirante dovrà, inoltre, indicare l'esatto recapito qualora il medesimo non coincida con la residenza; ove tale recapito non venisse indicato le comunicazioni saranno inoltrate alla residenza dichiarata; in ogni caso l'amministrazione non assume alcuna responsabilità in caso di irreperibilità del destinatario; Il candidato dovrà inoltre autorizzare l'amministrazione al trattamento dei propri dati personali ai sensi del decreto legislativo 30 giugno 2003 n. 196. Le comunicazioni potranno essere effettuate anche tramite posta elettronica (P.E.C.).

La mancanza della firma da apporre in calce alla domanda trasmessa a mezzo di raccomandata con avviso di ricevimento o a mezzo PEC comporterà l'esclusione del candidato dalla procedura in argomento.

L'omissione, nella domanda, anche di una sola dichiarazione relativa ai requisiti richiesti per l'ammissione, non altrimenti rilevabili, determina l'esclusione dalla presente procedura.

La firma in calce alla domanda non deve essere autenticata, ai sensi dell'art. 39 del D.P.R. 28 dicembre 2000, n. 445. La mancata firma autografa sull'istanza di partecipazione cartacea, il non rispetto delle prescrizioni di cui all'art. 65 del D. Lgs. 7 marzo 2005, n. 82 "Codice dell'Amministrazione Digitale (CAD)" e alla circolare n. 12/2010 del Dipartimento Funzione Pubblica, circa la validità della sottoscrizione dell'istanza di partecipazione inviata tramite posta elettronica certificata, determina l'esclusione dalla procedura selettiva.

Art. 4
Documentazione da allegare alla domanda di partecipazione

Ai sensi dell'art. 40, comma 1 del D.P.R. 28 dicembre 2000, n. 445 e s.m.i., i certificati rilasciati dalla Pubblica Amministrazione e gli atti di notorietà sono sempre sostituiti dalle dichiarazioni di cui agli artt. 46 (*dichiarazioni sostitutive di certificazioni*) e 47 (*dichiarazioni sostitutive dell'atto di notorietà*) del D.P.R. 28 dicembre 2000,

n. 445. L'Istituto Tumori "Giovanni Paolo II" di Bari, pertanto, non prenderà in considerazione i certificati rilasciati da pubbliche amministrazioni eventualmente allegati alla domanda di partecipazione alla presente procedura selettiva.

A corredo della domanda, i partecipanti dovranno dichiarare sotto la propria responsabilità, consapevoli delle sanzioni previste dall'art. 76 del DPR 445/2000, per le ipotesi di falsità in atti e dichiarazioni mendaci:

- il cognome , il nome , la data , il luogo di nascita e la residenza;
- il possesso della cittadinanza italiana, oppure di essere cittadino comunitario (specificando la cittadinanza), oppure di essere cittadino non comunitario in possesso di regolare titolo di soggiorno (specificando la cittadinanza ed allegando adeguata e comprovante documentazione relativa al titolo di soggiorno);
- il comune di iscrizione nelle liste elettorali, ovvero i motivi della loro non iscrizione o della cancellazione dalle liste medesime;
- di non aver riportato condanne penali e di non essere destinatario di provvedimenti che riguardano l'applicazione di misure di prevenzione, di decisioni civili e di provvedimenti amministrativi iscritti nel casellario giudiziale ai sensi della vigente normativa; oppure indicare le eventuali condanne penali riportate;
- di non essere a conoscenza di essere sottoposto a procedimenti penali;
- di possedere tutti i requisiti specifici di ammissione;
- il domicilio presso il quale deve, ad ogni effetto essere fatta ogni necessaria comunicazione;
- di accettare le condizioni fissate dal bando compresa la modalità di convocazione delle prove;

dovranno altresì allegare:

1. curriculum professionale, in formato europeo, datato e sottoscritto;
2. titoli di studio conseguiti;
3. documentazione riguardante l'attività lavorativa e scientifica svolta (pubblicazioni edite a stampa, borse di studio, collaborazioni, ulteriori servizi);
4. ogni altra documentazione utile in relazione al tipo di selezione;
5. fotocopia di un documento di identità;
6. Elenco dei documenti e dei titoli presentati.

A pena di esclusione, tutta la documentazione ed i titoli necessari per l'ammissione devono essere prodotti in originale od in copia autenticata o autocertificata ai sensi di legge (artt. 46 e 47 D.P.R. 445/2000) utilizzando gli allegati B e C. La dichiarazione sostitutiva di certificazione e/o dell'atto di notorietà deve essere corredata da fotocopia semplice di un documento di identità. In ogni caso, la dichiarazione resa dal candidato, in quanto sostitutiva a tutti gli effetti delle certificazioni, deve contenere tutti gli elementi necessari alla valutazione del titolo autocertificato. Resta salva la facoltà, per l'Amministrazione, di verificare quanto dichiarato e/o prodotto dal candidato. Qualora dal controllo emerga la non veridicità di quanto dichiarato e/o prodotto, il candidato decade dai benefici eventualmente conseguenti al provvedimento emanato sulla base della dichiarazione non veritiera, oltre a soggiacere alle sanzioni penali previste in ipotesi di falsità di atti e di dichiarazioni mendaci.

Le pubblicazioni dovranno essere necessariamente edite a stampa e allegate in originale od in copia autenticata ai sensi di legge (artt. 46 e 47 D.P.R. 445/2000), ed essere attinenti o affini alla materia del concorso.

Art. 5
Ammissione alla selezione

Per l'ammissione alla selezione è necessario il possesso dei requisiti prescritti nell'avviso. E' altresì necessario che la domanda di partecipazione sia firmata e che la stessa sia presentata nei modi e nei termini previsti dall'avviso.

I candidati possono essere ammessi con riserva alla selezione previa verifica della completezza e della correttezza della domanda di partecipazione con riferimento al possesso dei requisiti prescritti, alla avvenuta sottoscrizione della domanda ed al rispetto dei modi e dei termini di presentazione.

I requisiti di ammissione devono essere posseduti dai candidati alla data di scadenza del termine di presentazione della domanda di ammissione alla selezione. La mancanza, o l'omessa dichiarazione, anche di uno solo di essi comporta la non ammissione alla selezione.

Sono causa di **immediata esclusione**:

- domanda spedita fuori termine;
- mancanza in allegato di un documento di identità in corso di validità;
- omissione della firma in calce alla domanda;
- mancanza di uno dei requisiti specifici di ammissione;
- Età superiore ai 40 anni.

L'ammissibilità, ovvero la non ammissibilità dei candidati alla procedura oggetto del presente avviso (per mancanza dei requisiti prescritti), verrà effettuata dalla Commissione Esaminatrice e deliberata, con provvedimento motivato, del Direttore Generale. La pubblicazione sul sito web istituzionale www.sanita.puglia.it/web/irccs, sezione albo pretorio/concorsi della deliberazione di ammissione/non ammissione dei candidati avrà valore di notifica a tutti gli effetti per gli interessati.

Art.6
Modalità di selezione

La selezione per titoli e colloquio è effettuata dalla Commissione Esaminatrice che valuterà in termini comparativi i curriculum dei singoli candidati.
La prova d'esame consiste in un colloquio, al fine di accertare il livello di preparazione in relazione all'attività di ricerca da svolgere. La prova si intende superata solo se il candidato ottiene una votazione di almeno 7/10 (non sarà giudicato idoneo il candidato che non abbia ottenuto almeno 42/60 punti nella prova colloquio).

A norma dell'art. n.17 del Regolamento per il conferimento delle Borse di Studio, approvato con deliberazione del Direttore Generale n. 514/2014, la Commissione Esaminatrice dispone di 100 punti così ripartiti:

a)	Curriculum formativo/professionale	punti	40
b)	Prova colloquio	punti	60

La valutazione dei titoli sarà effettuata prima della prova colloquio.

Il voto di laurea verrà così valutato:

da	94/110	fino a	99/110	= punti	1
da	100/110	fino a	105/110	= punti	3
da	106/110	fino a	110/110	= punti	5
Addizionale per la Lode				= punti	1

Inoltre verranno assegnati 3 punti per Dottorato di Ricerca o Specializzazione nel settore specifico della Borsa di Studio o ad esso affine; 0.5 punti per ciascuna pubblicazione scientifica in riviste impattate nella quale il candidato compaia come Autore.

Il colloquio sarà finalizzato ad accertare le competenze richieste per la Borsa di Studio, come indicato nell'art. n.1 del presente Avviso.

Al termine dei lavori la Commissione Esaminatrice formula la graduatoria sulla base della somma dei punteggi ottenuti da ciascun candidato per ciascuna delle voci sopra citate.
Tale graduatoria verrà resa disponibile esclusivamente tramite pubblicazione sul sito web dell'Istituto.

L'Amministrazione approva gli atti della Commissione e procede alla dichiarazione del vincitore, secondo la graduatoria formulata dalla Commissione Giudicatrice.

Art.7
Convocazione

I concorrenti dovranno presentarsi al colloquio muniti di idoneo documento di riconoscimento. Luogo, data e ora del colloquio saranno resi noti esclusivamente mediante avviso di convocazione dei candidati pubblicato sul sito istituzionale (*https://www.sanita.puglia.it/ServizioAlbopretorioWeb/ricercaItem.ctrl?aziendaParam=giovannipaolo&tipoItemParam=concorso*), con un preavviso di almeno 10 giorni.
Detta pubblicazione avrà valore di notifica agli interessati. Non è previsto l'invio di alcuna comunicazione personale ai concorrenti.
I candidati che per qualsiasi motivo non saranno presenti all'ora e nel giorno fissati per lo svolgimento della prova colloquio, saranno dichiarati decaduti dalla selezione, qualunque sia la causa dell'assenza, anche se non dipendente dalla volontà dei singoli concorrenti.

Art. 8
Graduatoria di Merito

La Commissione Esaminatrice formulerà la graduatoria finale di merito dei candidati idonei sulla base della somma dei punteggi attribuiti alla valutazione dei titoli e del colloquio.
In caso di parità, fra due o più candidati verrà preferito il candidato più giovane di età, come previsto dall'art. 2, comma 9, della Legge 16.06.1998, n. 191.
L'elenco dei candidati idonei formulato dalla Commissione Esaminatrice sarà approvato con deliberazione del Direttore Generale dell'Istituto Tumori "Giovanni Paolo II" di Bari, previo riconoscimento della sua regolarità e sarà immediatamente efficace.
L'elenco degli idonei al presente Avviso verrà pubblicato sul sito web istituzionale www.sanita.puglia.it/web/irccs, sezione albo pretorio/concorsi. La suddetta pubblicazione varrà ad ogni effetto di legge quale notifica ai candidati della posizione ottenuta nell'elenco degli idonei e non verranno inviate ai candidati ulteriori comunicazioni scritte.

Art. 9
Conferimento, durata, svolgimento e compenso dell'incarico

La Borsa di Studio avrà durata pari a mesi 12 (dodici), sarà eventualmente prorogabile, previa verifica dei risultati raggiunti, per un periodo complessivo di massimo mesi 24, e decorrerà dalla data di stipula del contratto di Borsa di Studio.

Il contratto potrà essere sottoscritto soltanto previa verifica documentale del possesso dei requisiti prescritti e dei titoli che hanno consentito l'accesso alle procedure selettive.

Il costo annuale lordo della Borsa di Studio sarà di Euro 14.000,00 oltre IRAP prevista per legge e graverà sui fondi rivenienti dal 5 x 1000 – anno 2015 di cui alla delibera n.454/2018. Il pagamento della Borsa di Studio avverrà in rate mensili posticipate, al netto delle ritenute erariali.

In caso di rinuncia o di decadenza del vincitore, anche dopo il parziale godimento della Borsa, l'Amministrazione si riserva la facoltà di conferire la Borsa, per il periodo residuo fino alla naturale scadenza, al candidato risultato idoneo, secondo l'ordine della graduatoria di merito.

Il conferimento della Borsa di Studio non dà luogo a rapporto di impiego e la prestazione del borsista non è in alcun modo riconducibile a lavoro subordinato.

La Borsa di Studio non dà luogo a trattamenti previdenziali né a valutazione ai fini giuridici ed economici di carriera, né a riconoscimento di anzianità ai fini previdenziali.

Il borsista ha l'obbligo di produrre, antecedentemente la firma del contratto, polizza assicurativa contro i rischi derivanti da responsabilità civile nei confronti di terzi e per i danni derivanti da infortuni occorsi o malattie occorse o contratte durante od a causa dell'espletamento delle attività affidategli. Per i danni non risolvibili

dalla copertura assicurativa il borsista è tenuto a risarcire tutte le somme pagate in più dall'Istituto qualora l'evento dannoso sia stato dal borsista causato per dolo o colpa grave.

Art. 10
Godimento della Borsa di Studio

Il godimento della Borsa implica la regolare frequenza dell'Istituto per l'espletamento dell'attività di ricerca affidata, secondo le direttive del Responsabile del Progetto e nel rispetto delle norme organizzative interne dell'Istituto e di quelle particolari del settore in cui viene svolta l'attività.
L'Amministrazione, su proposta motivata del Responsabile del Progetto e del Direttore Scientifico, potrà deliberare previo esame delle giustificazioni del borsista, la sospensione della Borsa o la decadenza della stessa, per coloro i quali non assolvano agli obblighi loro connessi o che diano luogo a rilievi, da parte del Responsabile della ricerca cui afferiscono.
Nel corso del godimento della Borsa, può essere consentita a giudizio del Responsabile del Settore competente nonché del Responsabile della ricerca, una sospensione dell'attività del borsista che non può superare cumulativamente i 30 giorni.
Al borsista è consentita l'assenza per gravidanza, per un periodo non superiore a mesi 5, in analogia a quanto stabilito dal DLgs n. 251 del 26/03/2001 e s.m.i., con sospensione del compenso previsto durante il periodo di interruzione. Il periodo di sospensione potrà essere recuperato successivamente alla ripresa dell'attività, attestata dal Referente Aziendale del Progetto.

Art. 11
Divieto di cumulo

La Borsa di Studio non è cumulabile con altre borse di studio o assegni di studio o contratti di ricerca o con ogni altro rapporto di lavoro dipendente, è inoltre incompatibile con la contemporanea iscrizione a corsi di laurea che richiedano frequenza obbligatoria ed è incompatibile con la svolgimento di attività professionali continuative o di consulenza retribuita presso Enti pubblici o privati (fatte salve eventuali specifiche deroghe nell'interesse dell'Istituto) il cui orario si sovrapponga a quello concordato per la frequenza della Struttura Operativa presso cui è in atto la Borsa di Studio. E' altresì incompatibile con la contemporanea iscrizione a corsi di laurea che richiedano frequenza obbligatoria.
L'iscrizione a corsi di studio post-laurea (specializzazione, Dottorati di Ricerca, etc.) è consentita solo nell'ambito di specifiche convenzioni tra l'Istituto e l'Università; la frequenza ai corsi dovrà comunque rientrare nei periodi di assenza previsti dall'art. 8 del Regolamento approvato con deliberazione n. 514/2014;

Art. 12
Pubblicità

Il presente Avviso è pubblicato sul Bollettino Ufficiale della Regione Puglia e all'Albo Pretorio dell'Istituto, www.sanita.puglia.it/web/irccs, sezione albo pretorio/concorsi.
La risultanza finale della valutazione comparata sarà formalizzata in atti con provvedimento deliberativo del Direttore Generale.

Art. 13
Trattamento dati personali

Ai sensi dell'art. 13 del Codice in materia di protezione dei dati personali (Decreto Legislativo 30 giugno 2003 n. 196) ed in osservanza del Regolamento UE 2016/679, si informano i Candidati che il trattamento dei dati personali forniti in sede di partecipazione al presente bando acquisiti dall'IRCCS Giovanni Paolo II , è finalizzato unicamente all'espletamento delle attività della procedura selettiva, anche da parte della

Commissione Esaminatrice, presso gli Uffici preposti dall'IRCCS (S.C. Area Gestione Risorse Umane) con l'utilizzo di procedure anche informatizzate, nei modi e nei limiti necessari per perseguire le predette finalità, anche in caso di eventuale comunicazione a Terzi autorizzati. La durata di conservazione dei dati richiesti è limitata in conformità alle disposizioni normative vigenti. La mancata comunicazione dei dati personali e/o sensibili richiesti può precludere la partecipazione al bando/avviso. Al Candidato sono sempre riconosciuti i diritti di cui all'art. 7 del Codice, in particolare, il diritto di accedere ai propri dati personali, di richiederne la rettifica, l'aggiornamento o cancellazione, se incompleti, erronei o raccolti in violazione della Legge, nonché opporsi al loro trattamento per motivi legittimi rivolgendo le richieste al Direttore dell'Area Gestione Risorse Umane.

Il Titolare del Trattamento è l'Istituto Tumori "Giovanni Paolo II" con sede in Bari alla Viale Orazio Flacco n. 65.
Il Responsabile è il Direttore Amministrativo dell'Istituto.
L'elenco completo ed aggiornato dei Responsabili è disponibile presso l'URP, o sul sito www.oncologico.bari.it.

A conclusione delle procedure, la graduatoria di merito sarà pubblicata nell'Albo Pretorio dell'Istituto www.sanita.puglia.it/web/irccs, sezione albo pretorio/concorsi.
Esaurite le procedure del dell'Avviso pubblico, la documentazione personale presentata potrà essere ritirata previa richiesta all'Area Gestione Risorse Umane.

Il diritto di cui all'art.7 del Regolamento Aziendale sull'accesso ai documenti amministrativi potrà essere esercitato presentando istanza al Responsabile del trattamento e utilizzando l'apposito modulo disponibile presso l'Ufficio URP o scaricato dal sito internet aziendale all'indirizzo sopra riportato.

Art. 14
Disposizioni finali

Con la partecipazione alla presente selezione è implicita da parte dei concorrenti l'accettazione, senza riserve, di tutte le disposizioni contenute nel bando stesso, nonché delle disposizioni di legge vigenti in materia.
L'Istituto si riserva la facoltà di modificare, sospendere e/o revocare il presente bando, con provvedimento motivato, senza che gli interessati stessi possano avanzare pretese o diritti di sorta.
Per ulteriori informazioni gli aspiranti potranno rivolgersi all'Area Gestione Risorse Umane dell'Istituto – Viale Orazio Flacco n. 65 – 70124 Bari – Tel. 0805555148 – PEC: *selezioni.ricerca@pec.oncologico.bari.it*.

IL DIRETTORE GENERALE
Dr. Vito Antonio Delvino

ALLEGATO A - (SCHEMA DI DOMANDA DI PARTECIPAZIONE)

AL DIRETTORE GENERALE - ISTITUTO TUMORI "GIOVANNI PAOLO II "ISTITUTO DI RICOVERO E CURA A CARATTERE SCIENTIFICO" - VIALE ORAZIO FLACCO N. 65 - 70124 BARI

Il sottoscritto/a .....

chiede

di poter partecipare all'**Avviso di pubblica selezione, per titoli e colloquio per n.1 Borsa di Studio di 1° livello di qualificazione con laurea in Biologia, per lo svolgimento di attività di ricerca relative al Progetto "*Caratterizzazione, immunogenotipica e molecolare e immunofenotipica di carcinoma epatocellulare*" di cui alla delibera n.1011/2019 – Resp. Prof. Nicola Silvestris.**

pubblicato sul Bollettino Ufficiale Regione Puglia n. ..... del .....

A tal fine, sotto la propria responsabilità ed ai sensi degli artt. 46, 47 e 76 del D.P.R. 445/2000, consapevole che le dichiarazioni mendaci, la falsità negli atti e l'uso di atti falsi sono puniti ai sensi del codice penale e delle leggi speciali in materia

dichiara

- di essere nato a ..... prov. (.....) il .....;
- di essere residente a ..... prov. (.....) via .....
  ..... n. ..... C.A.P. .....;
- codice fiscale .....;

dichiara altresì di essere in possesso dei sotto indicati requisiti generali e specifici di ammissione alla selezione previsti dall'art. 1 del bando di selezione:

Requisiti generali:

- di possedere la cittadinanza .....;
- di essere / non essere iscritto nelle liste elettorali del comune di (1).....;
- di aver / non avere riportato condanne penali (2) .....;
- di non essere stato destituito dall'impiego presso una pubblica amministrazione per aver conseguito l'impiego stesso mediante la produzione di documenti falsi o viziati da invalidità non sanabile;
- di non essere stato escluso dall'elettorato politico attivo;
- di trovarsi nella seguente posizione nei riguardi degli obblighi di leva .....;
- di essere idoneo al servizio continuativo e incondizionato all'incarico conferibile;

Requisiti specifici:

- di essere in possesso del seguente titolo di studio .....
  conseguito presso ..... in data .....;
- di essere in possesso dell'abilitazione professionale conseguita in data ..... presso
  ..... (*ove prevista dal bando*);
- di essere iscritto all'Ordine Professionale de__ ..... della provincia di
  ..... con anzianità dal ..... (*ove previsto dal bando*);

- di essere in possesso del titolo di Specialista in ..... conseguito presso ..... in data …… (*ove previsto dal bando*);
- di avere conoscenza della lingua …….. scritta e parlata (*ove prevista dal bando*);
- di avere documentata esperienza in …… conseguita presso ..... dal …… al ..... (*ove prevista dal bando*);
- essere co-autore di n. ____ pubblicazioni scientifiche nel medesimo settore di ricerca, su riviste indicizzate e datore di Impact Factor (*ove prevista dal bando*);

Dichiara inoltre:

- di avere / non avere prestato servizio presso (3) …… dal …….. al …….
- il cui rapporto è cessato per i seguenti motivi: ……
- ……
- di eleggere il proprio domicilio agli effetti di ogni comunicazione relativa al concorso al seguente indirizzo: località/Stato …… via ……. ..... n. …… C.A.P. ……..Telefono ……..... email …… PEC ……

Allega alla presente curriculum formativo e professionale datato e firmato e l'elenco datato e firmato dei documenti e titoli presentati, numerati progressivamente.

Il sottoscritto esprime il proprio consenso affinché i dati personali forniti con la presente richiesta possano essere trattati, ai sensi del D.Lgs 30.06.2003, n. 196, per gli adempimenti connessi alla presente procedura concorsuale.

Data, _____

Firma

_____

(1) In caso di non iscrizione o di avvenuta cancellazione dalle liste elettorali indicarne i motivi.
(2) Indicare le eventuali condanne riportate (anche se sia stata concessa amnistia, condono, indulto o Perdono giudiziale), la data del provvedimento e l'autorità che l'ha emesso.
(3) In caso in cui il candidato non abbia prestato servizio in Pubbliche Amministrazioni indicare "alcuna Amministrazione Pubblica" omettendo di compilare le indicazioni necessarie.

ALLEGATO B

DICHIARAZIONE SOSTITUTIVA DELL'ATTO DI NOTORIETA' AI SENSI DEGLI ARTT.19 E 47 DEL

Il sottoscritto/a ……
nato/a a …….. prov. …….. il …….. e residente in ……... alla via ……
consapevole che, ai sensi dall'art. 76 del D.P.R. n. 445 del 28/12/2000, le dichiarazioni mendaci, la falsità negli atti e l'uso di atti falsi sono puniti ai sensi del codice penale e delle leggi speciali in materia

DICHIARA

che le copie dei titoli qui sotto elencati sono conformi agli originali:

1) _____
2) _____
3) _____
4) _____
5) _____
6) _____
7) _____
8) _____

Data, _____

Il dichiarante

_____

N.B.: 1) Specificare per ogni copia il numero dei fogli da cui è composta;
2) Allegare copia fronte/retro di un valido documento di identità.

ALLEGATO C

DICHIARAZIONE SOSTITUTIVA DI CERTIFICAZIONE AI SENSI DELL' ART.46 DEL D.P.R. 28 DICEMBRE 2000 N. 445

Il sottoscritto/a ……
nato/a a …….. prov. …….. il …… e residente in …….. alla via ……

consapevole che, ai sensi dall'art. 76 del D.P.R. n. 445 del 28/12/2000, le dichiarazioni mendaci, la falsità negli atti e l'uso di atti falsi sono puniti ai sensi del codice penale e delle leggi speciali in materia

DICHIARA

** di essere in possesso dei seguenti titoli:

Data, _____

Il dichiarante

_____

** Identificare con precisione l'Istituto o l'Ente che ha rilasciato il titolo con l'indicazione della data di conseguimento dello stesso.
I dati sopra riportati saranno utilizzati dagli uffici esclusivamente ai fini del procedimento concorsuale per il quale sono richiesti e per le finalità strettamente connesse a tale scopo, ai sensi del D.Lgs 30.06.2003, n. 196.

ISTITUTO TUMORI GIOVANNI PAOLO II

Avviso di pubblica selezione, per titoli e colloquio, per il conferimento di n. 1 incarico di lavoro autonomo di Ricerca Scientifica della durata di anni 1, per la figura professionale di "Ricercatore Esperto in Ingegneria Biomedica", con laurea in Ingegneria Biomedica, per le attività di ricerca relative al Progetto "Tecnomed - Tecnopolo per la Medicina di Precisione" di cui alla Delib. n.914 del 31.10.2019 – responsabile dott. A. Guarini.

IL DIRETTORE GENERALE

In esecuzione della propria deliberazione n. 24 del 14.01.2020, indice il presente Avviso di pubblica selezione, per soli titoli, per il conferimento di n. 1 incarico di lavoro autonomo di Ricerca Scientifica della durata di anni 1, per la figura professionale di "Ricercatore Esperto in Ingegneria Biomedica", con laurea in Ingegneria Biomedica, per le attività di ricerca relative al Progetto "*Tecnomed - Tecnopolo per la Medicina di Precisione*" di cui alla Delib. n.914/2019.

Visti:

- l'art. 1, comma 11, 42 e 116 della Legge n.311/2004;
- l'art. 5 della circolare n.6/2014 del Ministero per la semplificazione e la pubblica amministrazione;
- l'art. 54-bis, del D.L. 50/2017 convertito in legge 96/2017;
- gli artt. 2229-2238 del codice civile.

Il professionista incaricato perseguirà i seguenti specifici obiettivi:

- Immunomonitoraggio delle sottopopolazioni linfocitarie T in pazienti candidabili a terapia cellulare;
- Sviluppo di database ad hoc per bio-bancaggio con finalità transnazionale.

Art. 1
Requisiti generali e specifici di ammissione alla selezione

Ai fini dell'ammissione alla presente procedura, i partecipanti devono risultare in possesso dei seguenti requisiti generali e specifici, alla data di scadenza del termine stabilito per la presentazione della domanda, ed il mancato possesso anche solo di un requisito comporta la non ammissione alla selezione.

Saranno ammessi alla selezione i candidati che possiedono i seguenti requisiti:

Requisiti generali:

a) *cittadinanza italiana o cittadinanza di altro Stato membro dell'Unione Europea o essere familiare di un cittadino degli Stati membri dell'Unione Europea titolare di diritto di soggiorno o del diritto di soggiorno permanente o essere cittadino di Paesi terzi che sia titolare del permesso di soggiorno UE per soggiornanti di lungo periodo o di essere titolare dello status di rifugiato ovvero dello status di protezione sussidiaria;*
b) *godere dei diritti civili e politici. I cittadini italiani devono dichiarare nella domanda il Comune nelle cui liste elettorali sono iscritti ovvero i motivi della mancata iscrizione o della cancellazione dalle liste medesime;*
c) *per i partecipanti non in possesso della cittadinanza italiana, essere in possesso di tutti gli altri requisiti previsti per i cittadini della Repubblica e avere adeguata conoscenza della lingua italiana, come prescritto dal D.P.C.M. 7 febbraio 1994, n. 174 "Regolamento recante norme sull'accesso dei cittadini degli Stati membri dell'Unione Europea ai posti di lavoro presso le amministrazioni pubbliche";*
d) *non aver riportato condanne penali e non avere procedimenti penali in corso che impediscano, ai sensi delle vigenti disposizioni in materia, la costituzione di rapporto di impiego con la Pubblica Amministrazione;*
e) *regolare posizione nei confronti degli obblighi di leva militare, qualora a ciò tenuti;*
f) *non essere stati destituiti o dispensati dall'impiego presso una Pubblica Amministrazione per persistente insufficiente rendimento, ovvero non essere stati dichiarati decaduti dall'impiego;*

Requisiti specifici:

a) *Laurea Specialistica in Ingegneria Biomedica (o lauree equiparate vecchi ordinamenti DM 50/99. DM 207/04 o previgenti) e abilitazione all'esercizio della professione;*
b) *Master/Dottorato in Ingegneria Biomedica o Bio-informatica o Ricerca Biomedica;*
c) *Conoscenza della lingua Inglese scritta e parlata;*
d) *Autore/Co-autore di almeno 3 pubblicazioni scientifiche impattate;*
e) *Documentata esperienza nell'utilizzo di piattaforme e software (R, Mathlab, Python);*
f) *Documentata esperienza nell'utilizzo di tecniche avanzate di "data warehousing", "datamining", "medicalinformatics" e procedure di controllo di qualità e bio-bancaggio;*
g) *Esperienza nella standardizzazione di metodiche analitiche ed innovative.*

I candidati in possesso del titolo di cui alla lettera a), e b) dei "Requisiti specifici" o di altro titolo accademico equivalente che sia stato rilasciato da un Paese dell'Unione Europea, possono essere ammessi a partecipare alla selezione purché i suddetti titoli siano equiparati con D.P.C.M., ai sensi dell'art.38, comma 3 del D.Lgs. 165/2001.

Non possono accedere all'incarico coloro che siano esclusi dall'elettorato attivo nonché coloro che siano stati dispensati dall'impiego presso una pubblica amministrazione per aver conseguito l'impiego stesso mediante la produzione di documenti falsi o viziati da invalidità non sanabile e coloro che abbiano riportato condanne penali o siano destinatari di provvedimenti interdittivi, secondo le leggi vigenti, dal costituire rapporto di impiego con la Pubblica Amministrazione.

I requisiti devono essere posseduti dai candidati alla data di scadenza del termine di presentazione della domanda di ammissione alla selezione. **La mancanza, o l'omessa dichiarazione, anche di uno solo di essi comporta la non ammissione alla selezione.**

Art. 2
Modalità e termini di presentazione della domanda di partecipazione

La domanda di partecipazione, redatta in carta semplice e sottoscritta dal candidato - a pena di esclusione - deve essere redatta secondo lo schema di domanda allegato al presente bando (**allegato A**), indirizzata al Direttore Generale dell'IRCCS Istituto Tumori "Giovanni Paolo II", Viale Orazio Flacco n. 65, 70124 – Bari, **entro e non oltre le ore 24:00** (termine perentorio) **del quindicesimo giorno successivo alla pubblicazione del presente Avviso nel Bollettino Ufficiale della Regione Puglia** e inviata tramite il servizio postale a mezzo raccomandata con ricevuta di ritorno o mediante posta elettronica certificata (PEC), non sono ammessi altri mezzi di presentazione, a pena di esclusione.

Le modalità di invio dell'istanza sono le seguenti:

a) a mezzo raccomandata con avviso di ricevimento al seguente indirizzo: Direttore Generale dell'Istituto Tumori "Giovanni Paolo II" – Viale Orazio Flacco, 65 - 70124 Bari, entro il suddetto termine. A tal fine fa fede la data di spedizione comprovata dal timbro a data dell'ufficio postale accettante. Se il giorno di scadenza è festivo, il termine è prorogato al primo giorno successivo non festivo. Il termine fissato per la presentazione delle domande è perentorio e pertanto non è ammessa la presentazione di documenti oltre la scadenza del termine per l'invio delle domande ed è priva di effetto la riserva di presentazione successiva eventualmente espressa dal candidato. Le domande spedite successivamente al temine non verranno prese in considerazione. Ugualmente non verranno prese in considerazione, per le esigenze operative dell'Istituto, le domande e la documentazione che, benché spedite nel termine di scadenza, pervengano, materialmente, successivamente all'adozione del provvedimento deliberativo di nomina del vincitore della selezione. L'Amministrazione non assume responsabilità per lo smarrimento di comunicazioni dipendente da inesatte indicazioni del recapito da parte del concorrente oppure da mancata o tardiva comunicazione del cambiamento dell'indirizzo indicato nella domanda, né per eventuali disguidi postali e telegrafici o comunque imputabili a fatto

di terzi, a caso fortuito o forza maggiore. I partecipanti dovranno, altresì, riportare sulla busta gli estremi del mittente e la seguente dicitura: "***Domanda di partecipazione alla selezione indetta con deliberazione n. 24 del 14.01.2020***";

b) tramite casella personale di Posta Elettronica Certificata (P.E.C.) - al seguente indirizzo di posta elettronica certificata: *selezioni.ricerca@pec.oncologico.bari.it*, in applicazione del *"Nuovo Codice dell'Amministrazione Digitale (CAD)"*. In caso di utilizzo di PEC per l'invio della domanda, la casella di posta elettronica certificata utilizzata si intende automaticamente eletta a domicilio informatico. Chi utilizza tale modalità, dovrà indicare nell'oggetto della PEC la seguente dicitura **"*Domanda di partecipazione alla selezione indetta con deliberazione n. 24 del 14.01.2020*"**. La validità dell'istanza inviata a mezzo posta elettronica certificata è subordinata all'utilizzo, da parte del candidato, di una casella di posta elettronica certificata (P.E.C.) **esclusivamente personale, a pena di esclusione**. Non sarà pertanto ammissibile la domanda inviata da casella di posta elettronica certificata altrui o da casella di posta elettronica semplice/ordinaria. L'invio deve avvenire con allegati, esclusivamente in formato PDF non superiori a complessivi 2Mb ed a 151 dpi, i seguenti file:

   i. domanda di partecipazione (allegato A);
   ii. unico file contenente l'ulteriore documentazione.

Saranno considerate irricevibili, con conseguente esclusione dei candidati dalla procedura selettiva, le domande (con allegati) che non soddisfino i requisiti di formato (PDF), benché trasmesse via PEC, nonché le domande inviate da una casella di posta elettronica non certificata. L'Amministrazione non assume responsabilità in caso di impossibilità di apertura dei files. In caso di invio tramite PEC farà fede la data e l'ora corrispondenti a quelle della ricevuta di accettazione della stessa mail.

L'Amministrazione, nel caso di istanza pervenuta tramite PEC, è autorizzata ad utilizzare per ogni comunicazione, qualora lo ritenesse opportuno, il medesimo mezzo con piena efficacia e garanzia di conoscibilità degli atti trasmessi da parte del candidato.

Nella domanda di ammissione all'Avviso pubblico, datata e firmata *(**allegato "A": schema di domanda**)*, gli aspiranti devono dichiarare sotto la propria responsabilità il possesso dei seguenti requisiti, comprovando gli stessi in sostituzione delle normali certificazioni ai sensi dell'art. 46 del D.P.R. 445/2000 consapevoli delle responsabilità penali cui possono andare incontro in caso di dichiarazioni mendaci, ai sensi dell'art.76 del D.P.R. 445/2000:

1. Cognome, nome, data, luogo di nascita, residenza ed eventuale recapito telefonico;
2. Il codice fiscale;
3. L'indirizzo di posta elettronica semplice/ordinaria;
4. L'indirizzo di posta elettronica certificata (P.E.C.);
5. Il possesso della cittadinanza italiana o equiparata o di uno dei Paesi dell'Unione Europea ovvero di altra cittadinanza e del requisito utile alla partecipazione alla selezione tra quelli indicati dall'art. 38 del D.Lgs. n.165/2001;
6. Il Comune di iscrizione nelle liste elettorali, ovvero i motivi della non iscrizione o della cancellazione dalle liste medesime;
7. di non essere stato escluso dall'elettorato politico attivo;
8. di non aver procedimenti penali in corso e di non aver riportato condanne penali che impediscano, ai sensi delle vigenti disposizioni in materia, la costituzione di rapporto di lavoro con una pubblica amministrazione;
9. il possesso dei titoli richiesti come requisiti ai punti a), b), c) del paragrafo "Requisiti specifici" *(nella dichiarazione dei titoli di studio deve essere indicata la data esatta del conseguimento e della sede, la votazione finale riportata, la denominazione completa dell'Università presso il quale sono stati conseguiti nonché, nel caso di conseguimento all'estero, degli estremi del provvedimento Ministeriale con il quale ne è stato disposto il riconoscimento in Italia)*;
10. di non essere dipendente pubblico e/o privato già collocato in quiescenza, ai sensi dell'art. 6 del decreto legge n. 90/2014 convertito nella legge n. 114/2014;

11. di non essere stato destituito o dispensato dall'impiego presso una Pubblica Amministrazione per aver conseguito l'impiego stesso mediante la produzione di documenti falsi o viziati da invalidità non sanabile;

L'aspirante dovrà, inoltre, indicare il domicilio presso il quale deve, ad ogni effetto, essergli fatta pervenire ogni comunicazione inerente l'Avviso pubblico. In caso di mancata indicazione, vale ad ogni effetto la residenza dichiarata in domanda. Il candidato ha l'obbligo di comunicare le successive eventuali variazioni di indirizzo, in ogni caso l'amministrazione non assume alcuna responsabilità in caso di irreperibilità del destinatario; Dovranno inoltre autorizzare l'amministrazione al trattamento dei propri dati personali ai sensi del decreto legislativo 30 giugno 2003 n. 196. Le comunicazioni potranno essere effettuate anche tramite posta elettronica (P.E.C.).

La mancanza della firma da apporre in calce alla domanda trasmessa a mezzo di raccomandata con avviso di ricevimento o a mezzo PEC comporterà l'esclusione del candidato dalla procedura in argomento.

L'omissione, nella domanda, anche di una sola dichiarazione relativa ai requisiti richiesti per l'ammissione, non altrimenti rilevabili, determina l'esclusione dalla presente procedura.

La firma in calce alla domanda non deve essere autenticata, ai sensi dell'art. 39 del D.P.R. 28 dicembre 2000, n. 445. La mancata firma autografa sull'istanza di partecipazione cartacea, il non rispetto delle prescrizioni di cui all'art. 65 del D. Lgs. 7 marzo 2005, n. 82 "Codice dell'Amministrazione Digitale (CAD)" e alla circolare n. 12/2010 del Dipartimento Funzione Pubblica, circa la validità della sottoscrizione dell'istanza di partecipazione inviata tramite posta elettronica certificata, determina l'esclusione dalla procedura selettiva.

Art. 3
Documentazione da allegare alla domanda di partecipazione

Ai sensi dell'art. 40, comma 1 del D.P.R. 28 dicembre 2000, n. 445 e s.m.i., i certificati rilasciati dalla Pubblica Amministrazione e gli atti di notorietà sono sempre sostituiti dalle dichiarazioni di cui agli artt. 46 (*dichiarazioni sostitutive di certificazioni*) e 47 (*dichiarazioni sostitutive dell'atto di notorietà*) del D.P.R. 28 dicembre 2000, n. 445. L'Istituto Tumori "Giovanni Paolo II" di Bari, pertanto, non prenderà in considerazione i certificati rilasciati da pubbliche amministrazioni eventualmente allegati alla domanda di partecipazione alla presente procedura selettiva.

A corredo della domanda, i partecipanti dovranno dichiarare sotto la propria responsabilità, consapevoli delle sanzioni previste dall'art. 76 del DPR 445/2000, per le ipotesi di falsità in atti e dichiarazioni mendaci:

- il cognome, il nome, la data, il luogo di nascita e la residenza;
- il possesso della cittadinanza italiana, oppure di essere cittadino comunitario (specificando la cittadinanza), oppure di essere cittadino non comunitario in possesso di regolare titolo di soggiorno (specificando la cittadinanza ed allegando adeguata e comprovante documentazione relativa al titolo di soggiorno);
- il comune di iscrizione nelle liste elettorali, ovvero i motivi della loro non iscrizione o della cancellazione dalle liste medesime;
- di non aver riportato condanne penali e di non essere destinatario di provvedimenti che riguardano l'applicazione di misure di prevenzione, di decisioni civili e di provvedimenti amministrativi iscritti nel casellario giudiziale ai sensi della vigente normativa; oppure indicare le eventuali condanne penali riportate;
- di non essere a conoscenza di essere sottoposto a procedimenti penali;
- di possedere tutti i requisiti specifici di ammissione;
- il domicilio presso il quale deve, ad ogni effetto essere fatta ogni necessaria comunicazione;
- di accettare le condizioni fissate dal bando compresa la modalità di convocazione delle prove;

dovranno altresì allegare:

1. curriculum professionale, in formato europeo, datato e sottoscritto;
2. titoli di studio conseguiti;

3. documentazione riguardante l'attività lavorativa e scientifica svolta (pubblicazioni edite a stampa, borse di studio, collaborazioni, ulteriori servizi);
4. ogni altra documentazione utile in relazione al tipo di selezione ;
5. fotocopia di un documento di identità;
6. elenco dei documenti e dei titoli presentati.

A pena di esclusione, tutta la documentazione ed i titoli necessari per l'ammissione devono essere prodotti in originale od in copia autenticata o autocertificata ai sensi di legge (artt. 46 e 47 D.P.R. 445/2000) utilizzando gli allegati B e C. La dichiarazione sostitutiva di certificazione e/o dell'atto di notorietà deve essere corredata da fotocopia semplice di un documento di identità. In ogni caso, la dichiarazione resa dal candidato, in quanto sostitutiva a tutti gli effetti delle certificazioni, deve contenere tutti gli elementi necessari alla valutazione del titolo autocertificato. Resta salva la facoltà, per l'Amministrazione, di verificare quanto dichiarato e/o prodotto dal candidato. Qualora dal controllo emerga la non veridicità di quanto dichiarato e/o prodotto, il candidato decade dai benefici eventualmente conseguenti al provvedimento emanato sulla base della dichiarazione non veritiera, oltre a soggiacere alle sanzioni penali previste in ipotesi di falsità di atti e di dichiarazioni mendaci.

Le pubblicazioni dovranno essere necessariamente edite a stampa e allegate in originale od in copia autenticata ai sensi di legge (artt. 46 e 47 D.P.R. 445/2000).

Art. 4
Ammissione alla selezione

Per l'ammissione alla selezione è necessario il possesso dei requisiti prescritti nell'avviso. E' altresì necessario che la domanda di partecipazione sia firmata e che la stessa sia presentata nei modi e nei termini previsti dall'avviso.
I candidati possono essere ammessi con riserva alla selezione previa verifica della completezza e della correttezza della domanda di partecipazione con riferimento al possesso dei requisiti prescritti, alla avvenuta sottoscrizione della domanda ed al rispetto dei modi e dei termini di presentazione.
L'accertamento del possesso dei requisiti dichiarati dai candidati verrà effettuato prima della stipula del contratto L'accertamento della mancanza di uno solo dei requisiti prescritti per l'ammissione alla selezione comporta in qualunque momento, la risoluzione del rapporto.
L'ammissibilità, ovvero la non ammissibilità dei candidati alla procedura oggetto del presente avviso verrà effettuata dalla Commissione Esaminatrice e deliberata, con provvedimento motivato, del Direttore Generale.
La pubblicazione sul sito web istituzionale www.sanita.puglia.it/web/irccs, sezione albo pretorio/concorsi della deliberazione di ammissione/non ammissione dei candidati avrà valore di notifica a tutti gli effetti per gli interessati.

Art.5
Modalità di selezione

La selezione dei candidati ammessi è finalizzata a formulare una graduatoria di merito, sulla base dei punteggi attribuiti per i titoli.
La valutazione comparata dei curriculum terrà conto della specificità dei requisiti posseduti dai candidati con riferimento all'oggetto dell'incarico da conferire.

Costituirà in particolare oggetto di valutazione:

a) qualificazione professionale;
b) grado di professionalità acquisita, ricavabile da precedenti esperienze lavorative in attività inerenti a quelle oggetto dell'incarico;
c) ulteriori elementi legati alla specificità dell'incarico.

Costituiranno titoli preferenziali i titoli afferenti al settore di attività oggetto della domanda e le precedenti esperienze lavorative maturate nel settore di ricerca richiesto.

Art. 6
Valutazione e scelta del candidato

La Commissione esprimerà per ogni candidato che presenterà la domanda di partecipazione all'Avviso pubblico, per soli titoli, un punteggio massimo di 100 punti, secondo le modalità di seguito indicate:

- **curriculum vitae** **punti 40**
- **valorizzazione dell'esperienza documentata nelle attività sopra elencate** **punti 20**
- **pubblicazioni scientifiche pertinenti** **punti 20**
- **colloquio** **punti 20**

La Commissione alla fine dei lavori formula una graduatoria finale di merito.
L'incarico di Ricerca sarà affidato al concorrente che otterrà, nella suddetta graduatoria, il punteggio complessivo più alto sulla base dei criteri indicati.
Il Direttore Generale procede con propria deliberazione alla presa d'atto del verbale della Commissione Esaminatrice ed all'approvazione della graduatoria finale di merito con conseguente individuazione del professionista a cui attribuire l'incarico di Ricerca.
L'esito della selezione è reso pubblico mediante pubblicazione sul sito web dell'Istituto.

Art. 7
Graduatoria di Merito

La Commissione Esaminatrice formulerà la graduatoria finale di merito dei candidati idonei sulla base della somma dei punteggi attribuiti alla valutazione dei titoli.
In caso di parità, fra due o più candidati verrà preferito il candidato più giovane di età, come previsto dall'art. 2, comma 9, della Legge 16.06.1998, n. 191.
L'elenco dei candidati idonei formulato dalla Commissione Esaminatrice sarà approvato con deliberazione del Direttore Generale dell'Istituto Tumori "Giovanni Paolo II" di Bari, previo riconoscimento della sua regolarità e sarà immediatamente efficace.
L'elenco degli idonei al presente Avviso verrà pubblicato sul sito web istituzionale www.sanita.puglia.it/web/irccs, sezione albo pretorio/concorsi. La suddetta pubblicazione varrà ad ogni effetto di legge quale notifica ai candidati della posizione ottenuta nell'elenco degli idonei e non verranno inviate ai candidati ulteriori comunicazioni scritte.

Art. 8
Conferimento, durata, svolgimento e compenso dell'incarico

Il Direttore Generale procederà al conferimento dell'incarico di prestazione d'opera intellettuale, ex artt. 2229-2238 del codice civile, seguendo l'ordine della graduatoria mediante stipula del contratto nel quale saranno previste le modalità e condizioni che regoleranno il rapporto di lavoro autonomo e indicata la data di inizio dell'incarico di ricerca, previa presentazione, entro 30 giorni, della documentazione prescritta. Scaduto inutilmente il termine assegnato per la sottoscrizione del contratto, in relazione alle esigenze organizzative del progetto di ricerca, l'Istituto comunicherà di non dar luogo allo stesso.
L'incaricato che, senza giustificato motivo, non inizierà l'attività di ricerca nel termine stabilito dall'Amministrazione sarà dichiarato decaduto dall'incarico. E' in ogni modo condizione risolutiva del contratto in qualsiasi momento e senza obbligo di preavviso, la presentazione di documenti falsi o viziati da invalidità non sanabile.
L'incarico di lavoro autonomo conferito avrà durata di anni uno con decorrenza dalla data di stipula del contratto potrà essere prorogato per un periodo complessivo non superiore a cinque anni ed in ogni caso non superiore alla durata del progetto indicato in oggetto, previa verifica dei risultati raggiunti e della disponibilità di fondi.

Il contratto di lavoro autonomo potrà essere sottoscritto soltanto previa verifica documentale del possesso dei requisiti prescritti e dei titoli che hanno consentito l'accesso alla procedura selettiva.

Il contratto di prestazione d'opera intellettuale prevede un compenso complessivo lordo pari ad € 30.000,00, oltre IVA e oneri per cassa previdenziale, e trova capienza alla voce: "*Personale*" del progetto "*Tecnomed -Tecnopolo per la Medicina di Precisione*" – riferito alla delib. n.914/2019.

Il compenso sarà erogato trimestralmente a presentazione del report di avanzamento della Ricerca.

Art. 9
Pubblicità

Il presente Avviso è pubblicato sul Bollettino Ufficiale della Regione Puglia e all'Albo Pretorio dell'Istituto, www.sanita.puglia.it/web/irccs, sezione albo pretorio/concorsi.
La risultanza finale della valutazione comparata sarà formalizzata in atti con provvedimento deliberativo del Direttore Generale.

Art. 10
Trattamento dati personali

Ai sensi dell'art. 13 del Codice in materia di protezione dei dati personali (Decreto Legislativo 30 giugno 2003 n. 196) ed in osservanza del Regolamento UE 2016/679, si informano i Candidati che il trattamento dei dati personali forniti in sede di partecipazione al presente bando acquisiti dall'IRCCS Giovanni Paolo II , è finalizzato unicamente all'espletamento delle attività concorsuali o selettive, anche da parte della Commissione Esaminatrice, presso gli Uffici preposti dall'IRCCS (S.C. Area Gestione Risorse Umane) con l'utilizzo di procedure anche informatizzate, nei modi e nei limiti necessari per perseguire le predette finalità, anche in caso di eventuale comunicazione a Terzi autorizzati. La durata di conservazione dei dati richiesti è limitata in conformità alle disposizioni normative vigenti. La mancata comunicazione dei dati personali e/o sensibili richiesti può precludere la partecipazione al bando/avviso. Al Candidato sono sempre riconosciuti i diritti di cui all'art. 7 del Codice, in particolare, il diritto di accedere ai propri dati personali, di richiederne la rettifica, l'aggiornamento o cancellazione, se incompleti, erronei o raccolti in violazione della Legge, nonché opporsi al loro trattamento per motivi legittimi rivolgendo le richieste al Direttore dell'Area Gestione Risorse Umane.

Il Titolare del Trattamento è l'Istituto Tumori "Giovanni Paolo II" con sede in Bari in Viale Orazio Flacco n. 65.
Il Responsabile è il Direttore Amministrativo dell'Istituto.
L'elenco completo ed aggiornato dei Responsabili è disponibile presso l'URP, o sul sito www.oncologico.bari.it.

A conclusione delle procedure, la graduatoria di merito sarà pubblicata nell'Albo Pretorio dell'Istituto www.sanita.puglia.it/web/irccs, sezione albo pretorio/concorsi.
Esaurite le procedure selettive, la documentazione personale presentata potrà essere ritirata previa richiesta all'Area Gestione Risorse Umane dell'Istituto.

Il diritto di cui all'art.7 del Regolamento Aziendale sull'accesso ai documenti amministrativi potrà essere esercitato presentando istanza al Responsabile del trattamento e utilizzando l'apposito modulo disponibile presso l'Ufficio URP o scaricato dal sito internet aziendale all'indirizzo sopra riportato.

Art. 11
Disposizioni finali

Con la partecipazione alla presente selezione è implicita da parte dei concorrenti l'accettazione, senza riserve, di tutte le disposizioni contenute nel bando stesso, nonché delle disposizioni di legge vigenti in materia.
L'Istituto si riserva la facoltà di modificare, sospendere e/o revocare il presente bando a suo insindacabile

giudizio, senza che gli interessati stessi possano avanzare pretese o diritti di sorta.
Per ulteriori informazioni gli aspiranti potranno rivolgersi all'Area Gestione Risorse Umane dell'Istituto – Viale Orazio Flacco n. 65 – 70124 Bari – Tel. 0805555148 – PEC: *selezioni.ricerca@pec.oncologico.bari.it*.

IL DIRETTORE GENERALE
Dr. Vito Antonio Delvino

ALLEGATO A - (SCHEMA DI DOMANDA DI PARTECIPAZIONE)

AL DIRETTORE GENERALE - ISTITUTO TUMORI "GIOVANNI PAOLO II "ISTITUTO DI RICOVERO E CURA A CARATTERE SCIENTIFICO" - VIALE ORAZIO FLACCO N. 65 - 70124 BARI

Il sottoscritto/a ……

chiede

di poter partecipare all'**Avviso di pubblica selezione, per titoli e colloquio, per il conferimento di n. 1 incarico di lavoro autonomo di Ricerca Scientifica della durata di anni 1, per la figura professionale di "Ricercatore Esperto in Ingegneria Biomedica", con laurea in Ingegneria Biomedica, per le attività di ricerca relative al Progetto "*Tecnomed - Tecnopolo per la Medicina di Precisione*" di cui alla Delib. n.914 del 31.10.2019 – responsabile dott. A. Guarini.**

pubblicato sul Bollettino Ufficiale Regione Puglia n. …….. del ……

A tal fine, sotto la propria responsabilità ed ai sensi degli artt. 46, 47 e 76 del D.P.R. 445/2000, consapevole che le dichiarazioni mendaci, la falsità negli atti e l'uso di atti falsi sono puniti ai sensi del codice penale e delle leggi speciali in materia

dichiara

- di essere nato a …… prov. (……) il ……;
- di essere residente a …… prov. (……) via ……
  …… n. …… C.A.P. ……;
- codice fiscale ……;

dichiara altresì di essere in possesso dei sotto indicati requisiti generali e specifici di ammissione alla selezione previsti dall'art. 1 del bando di selezione:

Requisiti generali:

- di possedere la cittadinanza ……;
- di essere / non essere iscritto nelle liste elettorali del comune di (1)……;
- di aver / non avere riportato condanne penali (2) ……;
- di non essere stato destituito dall'impiego presso una pubblica amministrazione per aver conseguito l'impiego stesso mediante la produzione di documenti falsi o viziati da invalidità non sanabile;
- di non essere stato escluso dall'elettorato politico attivo;
- di trovarsi nella seguente posizione nei riguardi degli obblighi di leva ……;
- di essere idoneo al servizio continuativo e incondizionato all'incarico conferibile;

Requisiti specifici:

- di essere in possesso del seguente titolo di studio ……
  conseguito presso …… in data ……;
- di essere in possesso dell'abilitazione professionale conseguita in data …… presso …… (*ove prevista dal bando*);

- di essere iscritto all'Ordine Professionale de__ …….. della provincia di ..... con anzianità dal …… (*ove previsto dal bando*);
- di essere in possesso del titolo di *Master/Dottorato* in ..... conseguito presso ……..... in data …… (*ove previsto dal bando*);
- di avere conoscenza della lingua …….. scritta e parlata (*ove prevista dal bando*);
- di essere Autore/Co-autore di n._____ pubblicazioni scientifiche impattate (almeno 3), di cui almeno una a primo/ultimo nome;
- di avere documentata esperienza *nell'utilizzo di di piattaforme e software (R, Mathlab, Python)* presso ……..... dal …….…… al ..... (*ove prevista dal bando*);
- di avere documentata esperienza *nell'utilizzo di tecniche avanzate di "data warehousing", "datamining", "medicalinformatics" e procedure di controllo di qualità e bio-bancaggio* conseguita presso ……..... dal …….…… al ..... (*ove prevista dal bando*);
- di avere documentata esperienza *nelle procedure di controllo della qualità* conseguita presso ……..... dal …….…… al ..... (*ove prevista dal bando*);
- di avere esperienza *nella standardizzazione di metodiche analitiche ed innovative* conseguita presso ……..... dal …….…… al ..... (*ove prevista dal bando*);

Dichiara inoltre:

- di avere / non avere prestato servizio presso (3) …… dal ……. al …….
- il cui rapporto è cessato per i seguenti motivi: …… ……
- di eleggere il proprio domicilio agli effetti di ogni comunicazione relativa al concorso al seguente indirizzo: località/Stato …… via …… ……..... n. …… C.A.P. ……..Telefono …….…… email …… PEC ……

Allega alla presente curriculum formativo e professionale datato e firmato e l'elenco datato e firmato dei documenti e titoli presentati, numerati progressivamente.

Il sottoscritto esprime il proprio consenso affinché i dati personali forniti con la presente richiesta possano essere trattati, ai sensi del D.Lgs 30.06.2003, n. 196, per gli adempimenti connessi alla presente procedura concorsuale.

Data, _____

Firma

_____

(1) In caso di non iscrizione o di avvenuta cancellazione dalle liste elettorali indicarne i motivi.
(2) Indicare le eventuali condanne riportate (anche se sia stata concessa amnistia, condono, indulto o Perdono giudiziale), la data del provvedimento e l'autorità che l'ha emesso.
(3) In caso in cui il candidato non abbia prestato servizio in Pubbliche Amministrazioni indicare "alcuna Amministrazione Pubblica" omettendo di compilare le indicazioni necessarie.

ALLEGATO B

DICHIARAZIONE SOSTITUTIVA DELL'ATTO DI NOTORIETA' AI SENSI DEGLI ARTT.19 E 47 DEL

Il sottoscritto/a ……
nato/a a …….. prov. …….. il …….. e residente in ……... alla via ……
consapevole che, ai sensi dall'art. 76 del D.P.R. n. 445 del 28/12/2000, le dichiarazioni mendaci, la falsità negli atti e l'uso di atti falsi sono puniti ai sensi del codice penale e delle leggi speciali in materia

DICHIARA

che le copie dei titoli qui sotto elencati sono conformi agli originali:

1) _____
2) _____
3) _____
4) _____
5) _____
6) _____
7) _____
8) _____

Data, _____

Il dichiarante

_____

N.B.: 1) Specificare per ogni copia il numero dei fogli da cui è composta;
2) Allegare copia fronte/retro di un valido documento di identità.

ALLEGATO C

DICHIARAZIONE SOSTITUTIVA DI CERTIFICAZIONE AI SENSI DELL' ART.46 DEL D.P.R. 28 DICEMBRE 2000 N. 445

Il sottoscritto/a …….....
nato/a a …….…… prov. …….. il ……..…… e residente in ……... alla via …….....

consapevole che, ai sensi dall'art. 76 del D.P.R. n. 445 del 28/12/2000, le dichiarazioni mendaci, la falsità negli atti e l'uso di atti falsi sono puniti ai sensi del codice penale e delle leggi speciali in materia

DICHIARA

** di essere in possesso dei seguenti titoli:

_____
_____
_____
_____
_____
_____
_____
_____
_____
_____
_____
_____
_____
_____
_____

Data, _____

Il dichiarante

_____

** Identificare con precisione l'Istituto o l'Ente che ha rilasciato il titolo con l'indicazione della data di conseguimento dello stesso.
I dati sopra riportati saranno utilizzati dagli uffici esclusivamente ai fini del procedimento concorsuale per il quale sono richiesti e per le finalità strettamente connesse a tale scopo, ai sensi del D.Lgs 30.06.2003, n. 196.

N.B.: Allegare copia fronte/retro di un valido documento di identità.

ISTITUTO TUMORI GIOVANNI PAOLO II

Avviso di pubblica selezione, per titoli e colloquio, per il conferimento di n. 1 incarico di lavoro autonomo di Ricerca Scientifica della durata di anni 1, per la figura professionale di "Ricercatore Esperto in diagnostica molecolare in oncoematologia", con laurea in Scienze Biologiche o Biotecnologie, per le attività di ricerca relative al Progetto "Tecnomed - Tecnopolo per la Medicina di Precisione" di cui alla Delib. n.914 del 31.10.2019 – responsabile dott. A. Guarini.

IL DIRETTORE GENERALE

In esecuzione della propria deliberazione n. 23 del 14.01.2020, indice il presente Avviso di pubblica selezione, per soli titoli, per il conferimento di n. 1 incarico di lavoro autonomo di Ricerca Scientifica della durata di anni 1, per la figura professionale di "*Ricercatore Esperto in diagnostica molecolare in oncoematologia*", con laurea in Scienze Biologiche o Biotecnologie, per le attività di ricerca relative al Progetto "*Tecnomed - Tecnopolo per la Medicina di Precisione*" di cui alla Delib. n.914/2019.

Visti:

- l'art. 1, comma 11, 42 e 116 della Legge n.311/2004;
- l'art. 5 della circolare n.6/2014 del Ministero per la semplificazione e la pubblica amministrazione;
- l'art. 54-bis, del D.L. 50/2017 convertito in legge 96/2017;
- gli artt. 2229-2238 del codice civile.

Il professionista incaricato perseguirà i seguenti specifici obiettivi:

- Immunomonitoraggio delle sottopopolazioni linfocitarie T;
- Separazione e caratterizzazione cellulare di linfociti T, dopo aferesi/prelievo;
- Separazione immunomagnetico dei linfociti CD$/CD(;
- Attivazione ed espansione policlonale di linfociti T;
- Transfezione con inserto codificante;
- Espansione e caratterizzazione della popolazione espansa;
- Saggi funzionali in vitro (Killing, etc.).

Art. 1
Requisiti generali e specifici di ammissione alla selezione

Ai fini dell'ammissione alla presente procedura, i partecipanti devono risultare in possesso dei seguenti requisiti generali e specifici, alla data di scadenza del termine stabilito per la presentazione della domanda, ed il mancato possesso anche solo di un requisito comporta la non ammissione alla selezione.

Saranno ammessi alla selezione i candidati che possiedono i seguenti requisiti:

Requisiti generali:

a) cittadinanza italiana o cittadinanza di altro Stato membro dell'Unione Europea o essere familiare di un cittadino degli Stati membri dell'Unione Europea titolare di diritto di soggiorno o del diritto di soggiorno permanente o essere cittadino di Paesi terzi che sia titolare del permesso di soggiorno UE per soggiornanti di lungo periodo o di essere titolare dello status di rifugiato ovvero dello status di protezione sussidiaria;

b) godere dei diritti civili e politici. I cittadini italiani devono dichiarare nella domanda il Comune nelle cui liste elettorali sono iscritti ovvero i motivi della mancata iscrizione o della cancellazione dalle liste medesime;

c) per i partecipanti non in possesso della cittadinanza italiana, essere in possesso di tutti gli altri requisiti previsti per i cittadini della Repubblica e avere adeguata conoscenza della lingua italiana, come prescritto dal D.P.C.M. 7 febbraio 1994, n. 174 "Regolamento recante norme sull'accesso dei cittadini degli Stati membri dell'Unione Europea ai posti di lavoro presso le amministrazioni pubbliche";

d) non aver riportato condanne penali e non avere procedimenti penali in corso che impediscano, ai sensi delle vigenti disposizioni in materia, la costituzione di rapporto di impiego con la Pubblica Amministrazione;
e) regolare posizione nei confronti degli obblighi di leva militare, qualora a ciò tenuti;
f) non essere stati destituiti o dispensati dall'impiego presso una Pubblica Amministrazione per persistente insufficiente rendimento, ovvero non essere stati dichiarati decaduti dall'impiego;

Requisiti specifici:

a) Laurea Specialistica in Scienze Biologiche o Biotecnologie (o lauree equiparate vecchi ordinamenti DM 50/99. DM 207/04 o previgenti);
b) Abilitazione all'esercizio della professione e iscrizione all'Albo professionale;
c) Specializzazione in Patologia Clinica;
d) Master/Dottorato in Diagnostica Ematologica;
e) Conoscenza della lingua Inglese scritta e parlata;
f) Autore/Co-autore di almeno 3 pubblicazioni scientifiche impattate;
g) Documentata esperienza nell'utilizzo di studio piattaforme di sequenziamento di nuova generazione (Next Generation Sequencing);
h) Documentata esperienza nell'utilizzo di tecniche avanzate di studio della PCR (Digital Drapler PCR);
i) Documentata esperienza nelle procedure di controllo della qualità;
j) Documentata esperienza nella standardizzazione di metodiche analitiche ed innovative.

I candidati in possesso del titolo di cui alla lettera a), b) e c) dei "Requisiti specifici" o di altro titolo accademico equivalente che sia stato rilasciato da un Paese dell'Unione Europea, possono essere ammessi a partecipare alla selezione purché i suddetti titoli siano equiparati con D.P.C.M., ai sensi dell'art.38, comma 3 del D.Lgs. 165/2001.

Non possono accedere all'incarico coloro che siano esclusi dall'elettorato attivo nonché coloro che siano stati dispensati dall'impiego presso una pubblica amministrazione per aver conseguito l'impiego stesso mediante la produzione di documenti falsi o viziati da invalidità non sanabile e coloro che abbiano riportato condanne penali o siano destinatari di provvedimenti interdittivi, secondo le leggi vigenti, dal costituire rapporto di impiego con la Pubblica Amministrazione.

I requisiti devono essere posseduti dai candidati alla data di scadenza del termine di presentazione della domanda di ammissione alla selezione. **La mancanza, o l'omessa dichiarazione, anche di uno solo di essi comporta la non ammissione alla selezione.**

Art. 2
Modalità e termini di presentazione della domanda di partecipazione

La domanda di partecipazione, redatta in carta semplice e sottoscritta dal candidato - a pena di esclusione - deve essere redatta secondo lo schema di domanda allegato al presente bando (**allegato A**), indirizzata al Direttore Generale dell'IRCCS Istituto Tumori "Giovanni Paolo II", Viale Orazio Flacco n. 65, 70124 – Bari, **entro e non oltre le ore 24:00** (termine perentorio) **del quindicesimo giorno successivo alla pubblicazione del presente Avviso nel Bollettino Ufficiale della Regione Puglia** e inviata tramite il servizio postale a mezzo raccomandata con ricevuta di ritorno o mediante posta elettronica certificata (PEC), non sono ammessi altri mezzi di presentazione, a pena di esclusione.

Le modalità di invio dell'istanza sono le seguenti:

a) a mezzo raccomandata con avviso di ricevimento al seguente indirizzo: Direttore Generale dell'Istituto Tumori "Giovanni Paolo II" – Viale Orazio Flacco, 65 - 70124 Bari, entro il suddetto termine. A tal fine fa fede la data di spedizione comprovata dal timbro a data dell'ufficio postale accettante. Se il giorno di scadenza è festivo, il termine è prorogato al primo giorno successivo non festivo. Il termine

fissato per la presentazione delle domande è perentorio e pertanto non è ammessa la presentazione di documenti oltre la scadenza del termine per l'invio delle domande ed è priva di effetto la riserva di presentazione successiva eventualmente espressa dal candidato. Le domande spedite successivamente al temine non verranno prese in considerazione. Ugualmente non verranno prese in considerazione, per le esigenze operative dell'Istituto, le domande e la documentazione che, benché spedite nel termine di scadenza, pervengano, materialmente, successivamente all'adozione del provvedimento deliberativo di nomina del vincitore della selezione. L'Amministrazione non assume responsabilità per lo smarrimento di comunicazioni dipendente da inesatte indicazioni del recapito da parte del concorrente oppure da mancata o tardiva comunicazione del cambiamento dell'indirizzo indicato nella domanda, né per eventuali disguidi postali e telegrafici o comunque imputabili a fatto di terzi, a caso fortuito o forza maggiore. I partecipanti dovranno, altresì, riportare sulla busta gli estremi del mittente e la seguente dicitura: "***Domanda di partecipazione alla selezione indetta con deliberazione n. 23 del 14.01.2020***";

b) tramite casella personale di Posta Elettronica Certificata (P.E.C.) - al seguente indirizzo di posta elettronica certificata: *selezioni.ricerca@pec.oncologico.bari.it*, in applicazione del *"Nuovo Codice dell'Amministrazione Digitale (CAD)"*. In caso di utilizzo di PEC per l'invio della domanda, la casella di posta elettronica certificata utilizzata si intende automaticamente eletta a domicilio informatico. Chi utilizza tale modalità, dovrà indicare nell'oggetto della PEC la seguente dicitura ***"Domanda di partecipazione alla selezione indetta con deliberazione n. 23 del 14.01.2020"***. La validità dell'istanza inviata a mezzo posta elettronica certificata è subordinata all'utilizzo, da parte del candidato, di una casella di posta elettronica certificata (P.E.C.) **esclusivamente personale, a pena di esclusione**. Non sarà pertanto ammissibile la domanda inviata da casella di posta elettronica certificata altrui o da casella di posta elettronica semplice/ordinaria. L'invio deve avvenire con allegati, esclusivamente in formato PDF non superiori a complessivi 2Mb ed a 151 dpi, i seguenti file:
   i. domanda di partecipazione (allegato A);
   ii. unico file contenente l'ulteriore documentazione.

Saranno considerate irricevibili, con conseguente esclusione dei candidati dalla procedura selettiva, le domande (con allegati) che non soddisfino i requisiti di formato (PDF), benché trasmesse via PEC, nonché le domande inviate da una casella di posta elettronica non certificata. L'Amministrazione non assume responsabilità in caso di impossibilità di apertura dei files. In caso di invio tramite PEC farà fede la data e l'ora corrispondenti a quelle della ricevuta di accettazione della stessa mail.

L'Amministrazione, nel caso di istanza pervenuta tramite PEC, è autorizzata ad utilizzare per ogni comunicazione, qualora lo ritenesse opportuno, il medesimo mezzo con piena efficacia e garanzia di conoscibilità degli atti trasmessi da parte del candidato.

Nella domanda di ammissione all'Avviso pubblico, datata e firmata *(**allegato "A": schema di domanda**)*, gli aspiranti devono dichiarare sotto la propria responsabilità il possesso dei seguenti requisiti, comprovando gli stessi in sostituzione delle normali certificazioni ai sensi dell'art. 46 del D.P.R. 445/2000 consapevoli delle responsabilità penali cui possono andare incontro in caso di dichiarazioni mendaci, ai sensi dell'art.76 del D.P.R. 445/2000:

1. Cognome, nome, data, luogo di nascita, residenza ed eventuale recapito telefonico;
2. Il codice fiscale;
3. L'indirizzo di posta elettronica semplice/ordinaria;
4. L'indirizzo di posta elettronica certificata (P.E.C.);
5. Il possesso della cittadinanza italiana o equiparata o di uno dei Paesi dell'Unione Europea ovvero di altra cittadinanza e del requisito utile alla partecipazione alla selezione tra quelli indicati dall'art. 38 del D.Lgs. n.165/2001;
6. Il Comune di iscrizione nelle liste elettorali, ovvero i motivi della non iscrizione o della cancellazione dalle liste medesime;

7. di non essere stato escluso dall'elettorato politico attivo;
8. di non aver procedimenti penali in corso e di non aver riportato condanne penali che impediscano, ai sensi delle vigenti disposizioni in materia, la costituzione di rapporto di lavoro con una pubblica amministrazione;
9. il possesso dei titoli richiesti come requisiti ai punti a), b), c) del paragrafo "Requisiti specifici" *(nella dichiarazione dei titoli di studio deve essere indicata la data esatta del conseguimento e della sede, la votazione finale riportata, la denominazione completa dell'Università presso il quale sono stati conseguiti nonché, nel caso di conseguimento all'estero, degli estremi del provvedimento Ministeriale con il quale ne è stato disposto il riconoscimento in Italia)*;
10. di non essere dipendente pubblico e/o privato già collocato in quiescenza, ai sensi dell'art. 6 del decreto legge n. 90/2014 convertito nella legge n. 114/2014;
11. di non essere stato destituito o dispensato dall'impiego presso una Pubblica Amministrazione per aver conseguito l'impiego stesso mediante la produzione di documenti falsi o viziati da invalidità non sanabile;

L'aspirante dovrà, inoltre, indicare il domicilio presso il quale deve, ad ogni effetto, essergli fatta pervenire ogni comunicazione inerente l'Avviso pubblico. In caso di mancata indicazione, vale ad ogni effetto la residenza dichiarata in domanda. Il candidato ha l'obbligo di comunicare le successive eventuali variazioni di indirizzo, in ogni caso l'amministrazione non assume alcuna responsabilità in caso di irreperibilità del destinatario; Dovranno inoltre autorizzare l'amministrazione al trattamento dei propri dati personali ai sensi del decreto legislativo 30 giugno 2003 n. 196. Le comunicazioni potranno essere effettuate anche tramite posta elettronica (P.E.C.).

La mancanza della firma da apporre in calce alla domanda trasmessa a mezzo di raccomandata con avviso di ricevimento o a mezzo PEC comporterà l'esclusione del candidato dalla procedura in argomento.

L'omissione, nella domanda, anche di una sola dichiarazione relativa ai requisiti richiesti per l'ammissione, non altrimenti rilevabili, determina l'esclusione dalla presente procedura.

La firma in calce alla domanda non deve essere autenticata, ai sensi dell'art. 39 del D.P.R. 28 dicembre 2000, n. 445. La mancata firma autografa sull'istanza di partecipazione cartacea, il non rispetto delle prescrizioni di cui all'art. 65 del D. Lgs. 7 marzo 2005, n. 82 "Codice dell'Amministrazione Digitale (CAD)" e alla circolare n. 12/2010 del Dipartimento Funzione Pubblica, circa la validità della sottoscrizione dell'istanza di partecipazione inviata tramite posta elettronica certificata, determina l'esclusione dalla procedura selettiva.

Art. 3
Documentazione da allegare alla domanda di partecipazione

Ai sensi dell'art. 40, comma 1 del D.P.R. 28 dicembre 2000, n. 445 e s.m.i., i certificati rilasciati dalla Pubblica Amministrazione e gli atti di notorietà sono sempre sostituiti dalle dichiarazioni di cui agli artt. 46 (*dichiarazioni sostitutive di certificazioni*) e 47 (*dichiarazioni sostitutive dell'atto di notorietà*) del D.P.R. 28 dicembre 2000, n. 445. L'Istituto Tumori "Giovanni Paolo II" di Bari, pertanto, non prenderà in considerazione i certificati rilasciati da pubbliche amministrazioni eventualmente allegati alla domanda di partecipazione alla presente procedura selettiva.
A corredo della domanda, i partecipanti dovranno dichiarare sotto la propria responsabilità, consapevoli delle sanzioni previste dall'art. 76 del DPR 445/2000, per le ipotesi di falsità in atti e dichiarazioni mendaci:

- il cognome, il nome, la data, il luogo di nascita e la residenza;
- il possesso della cittadinanza italiana, oppure di essere cittadino comunitario (specificando la cittadinanza), oppure di essere cittadino non comunitario in possesso di regolare titolo di soggiorno (specificando la cittadinanza ed allegando adeguata e comprovante documentazione relativa al titolo di soggiorno);
- il comune di iscrizione nelle liste elettorali, ovvero i motivi della loro non iscrizione o della cancellazione dalle liste medesime;

- di non aver riportato condanne penali e di non essere destinatario di provvedimenti che riguardano l'applicazione di misure di prevenzione, di decisioni civili e di provvedimenti amministrativi iscritti nel casellario giudiziale ai sensi della vigente normativa; oppure indicare le eventuali condanne penali riportate;
- di non essere a conoscenza di essere sottoposto a procedimenti penali;
- di possedere tutti i requisiti specifici di ammissione;
- il domicilio presso il quale deve, ad ogni effetto essere fatta ogni necessaria comunicazione;
- di accettare le condizioni fissate dal bando compresa la modalità di convocazione delle prove;

dovranno altresì allegare:

1. curriculum professionale, in formato europeo, datato e sottoscritto;
2. titoli di studio conseguiti;
3. documentazione riguardante l'attività lavorativa e scientifica svolta (pubblicazioni edite a stampa, borse di studio, collaborazioni, ulteriori servizi);
4. ogni altra documentazione utile in relazione al tipo di selezione;
5. fotocopia di un documento di identità;
6. elenco dei documenti e dei titoli presentati.

A pena di esclusione, tutta la documentazione ed i titoli necessari per l'ammissione devono essere prodotti in originale od in copia autenticata o autocertificata ai sensi di legge (artt. 46 e 47 D.P.R. 445/2000) utilizzando gli allegati B e C. La dichiarazione sostitutiva di certificazione e/o dell'atto di notorietà deve essere corredata da fotocopia semplice di un documento di identità. In ogni caso, la dichiarazione resa dal candidato, in quanto sostitutiva a tutti gli effetti delle certificazioni, deve contenere tutti gli elementi necessari alla valutazione del titolo autocertificato. Resta salva la facoltà, per l'Amministrazione, di verificare quanto dichiarato e/o prodotto dal candidato. Qualora dal controllo emerga la non veridicità di quanto dichiarato e/o prodotto, il candidato decade dai benefici eventualmente conseguenti al provvedimento emanato sulla base della dichiarazione non veritiera, oltre a soggiacere alle sanzioni penali previste in ipotesi di falsità di atti e di dichiarazioni mendaci.

Le pubblicazioni dovranno essere necessariamente edite a stampa e allegate in originale od in copia autenticata ai sensi di legge (artt. 46 e 47 D.P.R. 445/2000).

Art. 4
Ammissione alla selezione

Per l'ammissione alla selezione è necessario il possesso dei requisiti prescritti nell'avviso. E' altresì necessario che la domanda di partecipazione sia firmata e che la stessa sia presentata nei modi e nei termini previsti dall'avviso.

I candidati possono essere ammessi con riserva alla selezione previa verifica della completezza e della correttezza della domanda di partecipazione con riferimento al possesso dei requisiti prescritti, alla avvenuta sottoscrizione della domanda ed al rispetto dei modi e dei termini di presentazione.

L'accertamento del possesso dei requisiti dichiarati dai candidati verrà effettuato prima della stipula del contratto L'accertamento della mancanza di uno solo dei requisiti prescritti per l'ammissione alla selezione comporta in qualunque momento, la risoluzione del rapporto.

L'ammissibilità, ovvero la non ammissibilità dei candidati alla procedura oggetto del presente avviso verrà effettuata dalla Commissione Esaminatrice e deliberata, con provvedimento motivato, del Direttore Generale.

La pubblicazione sul sito web istituzionale www.sanita.puglia.it/web/irccs, sezione albo pretorio/concorsi della deliberazione di ammissione/non ammissione dei candidati avrà valore di notifica a tutti gli effetti per gli interessati.

Art.5
Modalità di selezione

La selezione dei candidati ammessi è finalizzata a formulare una graduatoria di merito, sulla base dei punteggi

attribuiti per i titoli.
La valutazione comparata dei curriculum terrà conto della specificità dei requisiti posseduti dai candidati con riferimento all'oggetto dell'incarico da conferire.

Costituirà in particolare oggetto di valutazione:

a) qualificazione professionale;
b) grado di professionalità acquisita, ricavabile da precedenti esperienze lavorative in attività inerenti a quelle oggetto dell'incarico;
c) ulteriori elementi legati alla specificità dell'incarico.

Costituiranno titoli preferenziali i titoli afferenti al settore di attività oggetto della domanda e le precedenti esperienze lavorative maturate nel settore di ricerca richiesto.

Art. 6
Valutazione e scelta del candidato

La Commissione esprimerà per ogni candidato che presenterà la domanda di partecipazione all'Avviso pubblico, per soli titoli, un punteggio massimo di 100 punti, secondo le modalità di seguito indicate:

- **curriculum vitae** **punti 40**
- **valorizzazione dell'esperienza documentata nelle attività sopra elencate** **punti 20**
- **pubblicazioni scientifiche pertinenti** **punti 20**
- **colloquio** **punti 20**

La Commissione alla fine dei lavori formula una graduatoria finale di merito.
L'incarico di Ricerca sarà affidato al concorrente che otterrà, nella suddetta graduatoria, il punteggio complessivo più alto sulla base dei criteri indicati.
Il Direttore Generale procede con propria deliberazione alla presa d'atto del verbale della Commissione Esaminatrice ed all'approvazione della graduatoria finale di merito con conseguente individuazione del professionista a cui attribuire l'incarico di Ricerca.
L'esito della selezione è reso pubblico mediante pubblicazione sul sito web dell'Istituto.

Art. 7
Graduatoria di Merito

La Commissione Esaminatrice formulerà la graduatoria finale di merito dei candidati idonei sulla base della somma dei punteggi attribuiti alla valutazione dei titoli.
In caso di parità, fra due o più candidati verrà preferito il candidato più giovane di età, come previsto dall'art. 2, comma 9, della Legge 16.06.1998, n. 191.
L'elenco dei candidati idonei formulato dalla Commissione Esaminatrice sarà approvato con deliberazione del Direttore Generale dell'Istituto Tumori "Giovanni Paolo II" di Bari, previo riconoscimento della sua regolarità e sarà immediatamente efficace.
L'elenco degli idonei al presente Avviso verrà pubblicato sul sito web istituzionale www.sanita.puglia.it/web/irccs, sezione albo pretorio/concorsi. La suddetta pubblicazione varrà ad ogni effetto di legge quale notifica ai candidati della posizione ottenuta nell'elenco degli idonei e non verranno inviate ai candidati ulteriori comunicazioni scritte.

Art. 8
Conferimento, durata, svolgimento e compenso dell'incarico

Il Direttore Generale procederà al conferimento dell'incarico di prestazione d'opera intellettuale, ex artt. 2229-2238 del codice civile, seguendo l'ordine della graduatoria mediante stipula del contratto nel quale saranno previste le modalità e condizioni che regoleranno il rapporto di lavoro autonomo e indicata la data di

inizio dell'incarico di ricerca, previa presentazione, entro 30 giorni, della documentazione prescritta. Scaduto inutilmente il termine assegnato per la sottoscrizione del contratto, in relazione alle esigenze organizzative del progetto di ricerca, l'Istituto comunicherà di non dar luogo allo stesso.

L'incaricato che, senza giustificato motivo, non inizierà l'attività di ricerca nel termine stabilito dall'Amministrazione sarà dichiarato decaduto dall'incarico. E' in ogni modo condizione risolutiva del contratto in qualsiasi momento e senza obbligo di preavviso, la presentazione di documenti falsi o viziati da invalidità non sanabile.

L'incarico di lavoro autonomo conferito avrà durata di anni uno con decorrenza dalla data di stipula del contratto potrà essere prorogato per un periodo complessivo non superiore a cinque anni ed in ogni caso non superiore alla durata del progetto indicato in oggetto, previa verifica dei risultati raggiunti e della disponibilità di fondi.

Il contratto di lavoro autonomo potrà essere sottoscritto soltanto previa verifica documentale del possesso dei requisiti prescritti e dei titoli che hanno consentito l'accesso alla procedura selettiva.
Il contratto di prestazione d'opera intellettuale prevede un compenso complessivo lordo pari ad € 30.000,00, oltre IVA e oneri per cassa previdenziale, e trova capienza alla voce: "*Personale*" del progetto "*Tecnopolo per la Medicina di Precisione*" – riferito alla delib. n.914/2019.

Il compenso sarà erogato trimestralmente a presentazione del report di avanzamento della Ricerca.

Art. 9
Pubblicità

Il presente Avviso è pubblicato sul Bollettino Ufficiale della Regione Puglia e all'Albo Pretorio dell'Istituto, www.sanita.puglia.it/web/irccs, sezione albo pretorio/concorsi.
La risultanza finale della valutazione comparata sarà formalizzata in atti con provvedimento deliberativo del Direttore Generale.

Art. 10
Trattamento dati personali

Ai sensi dell'art. 13 del Codice in materia di protezione dei dati personali (Decreto Legislativo 30 giugno 2003 n. 196) ed in osservanza del Regolamento UE 2016/679, si informano i Candidati che il trattamento dei dati personali forniti in sede di partecipazione al presente bando acquisiti dall'IRCCS Giovanni Paolo II , è finalizzato unicamente all'espletamento delle attività concorsuali o selettive, anche da parte della Commissione Esaminatrice, presso gli Uffici preposti dall'IRCCS (S.C. Area Gestione Risorse Umane) con l'utilizzo di procedure anche informatizzate, nei modi e nei limiti necessari per perseguire le predette finalità, anche in caso di eventuale comunicazione a Terzi autorizzati. La durata di conservazione dei dati richiesti è limitata in conformità alle disposizioni normative vigenti. La mancata comunicazione dei dati personali e/o sensibili richiesti può precludere la partecipazione al bando/avviso. Al Candidato sono sempre riconosciuti i diritti di cui all'art. 7 del Codice, in particolare, il diritto di accedere ai propri dati personali, di richiederne la rettifica, l'aggiornamento o cancellazione, se incompleti, erronei o raccolti in violazione della Legge, nonché opporsi al loro trattamento per motivi legittimi rivolgendo le richieste al Direttore dell'Area Gestione Risorse Umane.

Il Titolare del Trattamento è l'Istituto Tumori "Giovanni Paolo II" con sede in Bari in Viale Orazio Flacco n. 65.
Il Responsabile è il Direttore Amministrativo dell'Istituto.
L'elenco completo ed aggiornato dei Responsabili è disponibile presso l'URP, o sul sito www.oncologico.bari.it.

A conclusione delle procedure, la graduatoria di merito sarà pubblicata nell'Albo Pretorio dell'Istituto www.sanita.puglia.it/web/irccs, sezione albo pretorio/concorsi.
Esaurite le procedure selettive, la documentazione personale presentata potrà essere ritirata previa richiesta all'Area Gestione Risorse Umane dell'Istituto.

Il diritto di cui all'art.7 del Regolamento Aziendale sull'accesso ai documenti amministrativi potrà essere esercitato presentando istanza al Responsabile del trattamento e utilizzando l'apposito modulo disponibile presso l'Ufficio URP o scaricato dal sito internet aziendale all'indirizzo sopra riportato.

Art. 11
Disposizioni finali

Con la partecipazione alla presente selezione è implicita da parte dei concorrenti l'accettazione, senza riserve, di tutte le disposizioni contenute nel bando stesso, nonché delle disposizioni di legge vigenti in materia.
L'Istituto si riserva la facoltà di modificare, sospendere e/o revocare il presente bando a suo insindacabile giudizio, senza che gli interessati stessi possano avanzare pretese o diritti di sorta.
Per ulteriori informazioni gli aspiranti potranno rivolgersi all'Area Gestione Risorse Umane dell'Istituto – Viale Orazio Flacco n. 65 – 70124 Bari – Tel. 0805555148 – PEC: *selezioni.ricerca@pec.oncologico.bari.it*.

IL DIRETTORE GENERALE
Dr. Vito Antonio Delvino

ALLEGATO A - (SCHEMA DI DOMANDA DI PARTECIPAZIONE)

AL DIRETTORE GENERALE - ISTITUTO TUMORI "GIOVANNI PAOLO II "ISTITUTO DI RICOVERO E CURA A CARATTERE SCIENTIFICO" - VIALE ORAZIO FLACCO N. 65 - 70124 BARI

Il sottoscritto/a ……

chiede

di poter partecipare all'Avviso di pubblica selezione, per soli titoli, per il conferimento di **n. 1 incarico di lavoro autonomo di Ricerca Scientifica della durata di anni 1, per la figura professionale di "Ricercatore Esperto in diagnostica molecolare in oncoematologia" con laurea in Scienze Biologiche o Biotecnologie, per le attività di Ricerca relative al Progetto "*Tecnopolo per la Medicina di Precisione*" – responsabile dott. A. Guarini (Delib. n.914 del 31.10.2019).**

pubblicato sul Bollettino Ufficiale Regione Puglia n. …….. del ……

A tal fine, sotto la propria responsabilità ed ai sensi degli artt. 46, 47 e 76 del D.P.R. 445/2000, consapevole che le dichiarazioni mendaci, la falsità negli atti e l'uso di atti falsi sono puniti ai sensi del codice penale e delle leggi speciali in materia

dichiara

- di essere nato a …… prov. (……) il ……;
- di essere residente a …… prov. (……) via ……
  …… n. …… C.A.P. ……;
- codice fiscale ……;

dichiara altresì di essere in possesso dei sotto indicati requisiti generali e specifici di ammissione alla selezione previsti dall'art. 1 del bando di selezione:

Requisiti generali:

- di possedere la cittadinanza ……;
- di essere / non essere iscritto nelle liste elettorali del comune di (1)……;
- di aver / non avere riportato condanne penali (2) ……;
- di non essere stato destituito dall'impiego presso una pubblica amministrazione per aver conseguito l'impiego stesso mediante la produzione di documenti falsi o viziati da invalidità non sanabile;
- di non essere stato escluso dall'elettorato politico attivo;
- di trovarsi nella seguente posizione nei riguardi degli obblighi di leva ……;
- di essere idoneo al servizio continuativo e incondizionato all'incarico conferibile;

Requisiti specifici:

- di essere in possesso del seguente titolo di studio ……
  conseguito presso …… in data ……;
- di essere in possesso dell'abilitazione professionale conseguita in data …… presso …… (*ove prevista dal bando*);
- di essere iscritto all'Ordine Professionale de__ …… della provincia di …… con anzianità dal …… (*ove previsto dal bando*);

- di essere in possesso del titolo di Specialista in ..... conseguito presso ..... in data …… (*ove previsto dal bando*);
- di avere conoscenza della lingua …….. scritta e parlata (*ove prevista dal bando*);
- di essere Autore/Co-autore di n._____ pubblicazioni scientifiche impattate (almeno 3), di cui almeno una a primo/ultimo nome;
- di avere documentata esperienza *nell'utilizzo di studio piattaforme di sequenziamento di nuova generazione (Next Generation Sequencing)* presso ..... dal …… al ..... (*ove prevista dal bando*);
- di avere documentata esperienza *Documentata esperienza nell'utilizzo di tecniche avanzate di studio della PCR (Digital Drapler PCR)* conseguita presso ..... dal …… al ..... (*ove prevista dal bando*);
- di avere documentata esperienza *nelle procedure di controllo della qualità* conseguita presso ..... dal …… al ..... (*ove prevista dal bando*);
- di avere documentata esperienza *nella standardizzazione di metodiche analitiche ed innovative* conseguita presso ..... dal …… al ..... (*ove prevista dal bando*);

Dichiara inoltre:

- di avere / non avere prestato servizio presso (3) …… dal …….. al ……..
- il cui rapporto è cessato per i seguenti motivi: ……
  ……
- di eleggere il proprio domicilio agli effetti di ogni comunicazione relativa al concorso al seguente indirizzo: località/Stato …… via ……. ..... n. …… C.A.P. ……..Telefono ……..…… email …… PEC ……

Allega alla presente curriculum formativo e professionale datato e firmato e l'elenco datato e firmato dei documenti e titoli presentati, numerati progressivamente.

Il sottoscritto esprime il proprio consenso affinché i dati personali forniti con la presente richiesta possano essere trattati, ai sensi del D.Lgs 30.06.2003, n. 196, per gli adempimenti connessi alla presente procedura concorsuale.

Data, _____

Firma

_____

(1) In caso di non iscrizione o di avvenuta cancellazione dalle liste elettorali indicarne i motivi.
(2) Indicare le eventuali condanne riportate (anche se sia stata concessa amnistia, condono, indulto o Perdono giudiziale), la data del provvedimento e l'autorità che l'ha emesso.
(3) In caso in cui il candidato non abbia prestato servizio in Pubbliche Amministrazioni indicare "alcuna Amministrazione Pubblica" omettendo di compilare le indicazioni necessarie.

ALLEGATO B

DICHIARAZIONE SOSTITUTIVA DELL'ATTO DI NOTORIETA' AI SENSI DEGLI ARTT.19 E 47 DEL

Il sottoscritto/a ……
nato/a a …… prov. …….. il …… e residente in …….. alla via ……
consapevole che, ai sensi dall'art. 76 del D.P.R. n. 445 del 28/12/2000, le dichiarazioni mendaci, la falsità negli atti e l'uso di atti falsi sono puniti ai sensi del codice penale e delle leggi speciali in materia

DICHIARA

che le copie dei titoli qui sotto elencati sono conformi agli originali:

1) _____
2) _____
3) _____
4) _____
5) _____
6) _____
7) _____
8) _____

Data, _____

Il dichiarante

_____

N.B.: 1) Specificare per ogni copia il numero dei fogli da cui è composta;
2) Allegare copia fronte/retro di un valido documento di identità.

ALLEGATO C

DICHIARAZIONE SOSTITUTIVA DI CERTIFICAZIONE AI SENSI DELL' ART.46 DEL D.P.R. 28 DICEMBRE 2000 N. 445

Il sottoscritto/a …….....
nato/a a …….…… prov. …….. il ……..…… e residente in ……... alla via …….....

consapevole che, ai sensi dall'art. 76 del D.P.R. n. 445 del 28/12/2000, le dichiarazioni mendaci, la falsità negli atti e l'uso di atti falsi sono puniti ai sensi del codice penale e delle leggi speciali in materia

DICHIARA

** di essere in possesso dei seguenti titoli:

_____
_____
_____
_____
_____
_____
_____
_____
_____
_____
_____
_____
_____
_____
_____

Data, _____

Il dichiarante

_____

** Identificare con precisione l'Istituto o l'Ente che ha rilasciato il titolo con l'indicazione della data di conseguimento dello stesso.
I dati sopra riportati saranno utilizzati dagli uffici esclusivamente ai fini del procedimento concorsuale per il quale sono richiesti e per le finalità strettamente connesse a tale scopo, ai sensi del D.Lgs 30.06.2003, n. 196.

N.B.: Allegare copia fronte/retro di un valido documento di identità.

GAL MERIDAUNIA

Graduatoria provvisoria bando pubblico per la presentazione di domande di sostegno Azione 1.2 – Intervento 1.2.1 "Qualificazione e diversificazione funzionale e organizzativa delle imprese turistiche ricettive nel Comune di Lucera".

BANDO PUBBLICO PER LA PRESENTAZIONE DELLE DOMANDE DI SOSTEGNO ""FONDO F.E.A.S.R - PROGRAMMA SVILUPPO RURALE DELLA REGIONE PUGLIA 2014-2020 - PIANO DI AZIONE LOCALE "MONTI DAUNI", AZIONE 1.2 "SOSTEGNO ALLE IMPRESE PER ATTIVITÀ TURISTICHE RICETTIVE"", INTERVENTO 1.2.1 "QUALIFICAZIONE E DIVERSIFICAZIONE FUNZIONALE E ORGANIZZATIVA DELLE IMPRESE TURISTICHE RICETTIVE NEL COMUNE DI LUCERA", PUBBLICATO SUL SITO HTTP://WWW.MERIDAUNIA.IT IN DATA 27.06.2019, CON TERMINE ULTIMO PER IL RILASCIO DELLA DOMANDA DI SOSTEGNO SUL SIAN IL 16/09/2019 E PER LA CONSEGNA DEL PLICO CONTENENTE LA DOCUMENTAZIONE CARTACEA IL 23 SETTEMBRE 2019, PROROGATO DAL CONSIGLIO DI AMMINISTRAZIONE DEL GAL MERIDAUNIA, CON VERBALE N. 214 DEL 12.09.2019 , ALLE ORE 23:59 DEL 16.10.2019 PER IL RILASCIO DELLA DOMANDA DI SOSTEGNO SUL SIAN ED ALLE ORE 13:00 DEL 22.10.2019 PER LA CONSEGNA DEL PLICO CONTENENTE LA DOCUMENTAZIONE CARTACEA.

GRADUATORIA PROVVISORIA

Nr.	Cognome e nome /Ragione sociale	Comune di residenza	Punteggio assegnato	Spesa totale ammissibile	Contributo pubblico
15	Ciccarelli Stefano Maria	Rodi Garganico (Fg)	39	70.000,00	35.000,00
16	Tutolo Ettore	Lucera (Fg)	39	70.000,00	35.000,00
17	Tutolo Giandomenico	Lucera (Fg)	29	70.000,00	35.000,00
18	Clemente Sofia Anna	Lucera (Fg)	29	70.000,00	35.000,00
19	Di Carlo Giselda	Lucera (Fg)	29	70.000,00	35.000,00
20	Tutolo Antonio	Lucera (Fg)	29	70.000,00	35.000,00
13	Paradiso Stefania	Lucera (Fg)	20	49.889,79	24.944,90
21	Follieri Concetta Rosaria Maria	Lucera (Fg)	20	69.776,00	34.888,00
14	Matera Francesco	Lucera (Fg)	10	69.441,71	34.720,86
			Totale	609.107,50	304.553,76

GAL MERIDAUNIA

Bando pubblico per la presentazione di domande di sostegno - Azione 1.3 – Intervento 1.3.3 "Ristrutturazione ed adeguamento di strutture pubbliche dismesse funzionali alla fruizione turistica".

Fondo europeo agricolo per lo sviluppo rurale: l'Europa investe nelle zone rurali

REGIONE PUGLIA

PSR PUGLIA 2014-2020 COLTIVIAMO IDEE RACCOGLIAMO FUTURO

GAL MERIDAUNIA

GRUPPO DI AZIONE LOCALE
MERIDAUNIA Soc. Cons. a r.l.

Fondo F.E.A.S.R
Programma Sviluppo Rurale della Regione Puglia 2014-2020

PIANO DI AZIONE LOCALE "MONTI DAUNI"

BANDO PUBBLICO

PER LA PRESENTAZIONE DI DOMANDE DI SOSTEGNO

AZIONE 1.3 "Sostegno per investimenti di fruizione pubblica in infrastrutture ricreative, informazioni turistiche e infrastrutture turistiche di piccola scala".

INTERVENTO 1.3.3 "Ristrutturazione ed adeguamento di strutture pubbliche dismesse funzionali alla fruizione turistica".

Approvato con delibera del Consiglio di Amministrazione del GAL Meridaunia del 16 luglio 2019

Sommario

GRUPPO DI AZIONE LOCALE 1
1. PREMESSA 3
2. NORMATIVA DI RIFERIMENTO 3
3. PRINCIPALI DEFINIZIONI 6
4. OBIETTIVI DELL'INTERVENTO E FINALITÀ DELL'AVVISO E CONTRIBUTO DIRETTO A PRIORITA' E FOCUS AREA 8
5. LOCALIZZAZIONE 9
6. RISORSE FINANZIARIE 9
7. SOGGETTI BENEFICIARI 9
8. CONDIZIONI DI AMMISSIBILITÀ 10
9. DICHIARAZIONI DI IMPEGNI E OBBLIGHI 10
10. TIPOLOGIE DI INVESTIMENTO E COSTI AMMISSIBILI 11
10.1 IMPUTABILITÀ, PERTINENZA, CONGRUITÀ E RAGIONEVOLEZZA 12
10. 2 Legittimità e trasparenza delle spese 12
10.3 Limitazioni e spese non ammissibili 13
11. AMMISSIBILITÀ ED ELEGGIBILITÀ DELLE SPESE, DOCUMENTI GIUSTIFICATIVI E MODALITÀ DI PAGAMENTO DELLE SPESE 14
12. TIPOLOGIA ED ENTITA' DEL SOSTEGNO PUBBLICO 14
13. MODALITA' E TERMINI PER LA PRESENTAZIONE DELLE DOMANDE DI SOSTEGNO E ALLEGATI 15
14. DOCUMENTAZIONE DA ALLEGARE ALLA DOMANDA DI SOSTEGNO 16
15. CRITERI DI SELEZIONE 17
16. ATTRIBUZIONE DEI PUNTEGGI, FORMULAZIONE E PUBBLICAZIONE DELLA GRADUATORIA 18
17. ISTRUTTORIATECNICO-AMMINISTRATIVA E CONCESSIONE DEL SOSTEGNO 19
18. TIPOLOGIA E MODALITÀ DI EROGAZIONE DEL SOSTEGNO–PRESENTAZIONE DELLE DDP . 22
DdP dell'anticipo 22
DdP dell'acconto 22
DdP del saldo e accertamento di regolare esecuzione delle opere 23
19. MODALITA' E TEMPI DI COMPILAZIONE DELLE CHECK LIST AGEA 24
20. RICORSI E RIESAMI 25
21. VARIANTI E PROROGHE, SANZIONI E REVOCHE 26
22. RECESSO/RINUNCIA DAGLI IMPEGNI 27
23. VERIFICABILITÀ E CONTROLLABILITÀ DELLE MISURE(VCM) 27
24. NORMATIVA SUGLI AIUTI DI STATO 28
25. DISPOSIZIONIGENERALI 28
26. RELAZIONI CON IL PUBBLICO 28
27. INFORMATIVA E TRATTAMENTO DATI PERSONALI 29

1. PREMESSA

Con il presente documento il GAL Meridaunia dà attuazione agli interventi previsti nel Piano di Azione Locale per l'AZIONE 1.3 "Sostegno per investimenti di fruizione pubblica in infrastrutture ricreative, informazioni turistiche e infrastrutture turistiche di piccola scala - INTERVENTO 1.3.3 "Ristrutturazione ed adeguamento di strutture pubbliche dismesse funzionali alla fruizione turistica". Il presente bando definisce i criteri e le procedure di attuazione e disciplina la presentazione delle domande di sostegno e pagamento da parte dei potenziali beneficiari e il relativo procedimento. Le domande di sostegno da presentarsi in adesione al presente bando possono essere proposte unicamente nell'ambito del Piano di Azione Locale (PAL) "Monti Dauni" presentato dal GAL "MERIDAUNIA" Soc. cons. a r. l., a valere sul Programma di Sviluppo Rurale 2014-2020 della Regione Puglia.
L'intervento prevede la riqualificazione di strutture pubbliche dismesse, quali immobili, ostelli e rifugi, in prossimità ad aree ad alto valore naturalistico, al fine di utilizzarli come punti di ricettività, di accoglienza, di informazione, di servizi e svolgimento di attività didattiche e funzionali alla fruizione turistico-naturalistica e sociale dell'area dei Monti Dauni.

2. NORMATIVA DI RIFERIMENTO

- Regolamento (UE) n. 1303/2013 del Parlamento europeo e del Consiglio del 17/12/2013 recante disposizioni comuni sul Fondo europeo di sviluppo regionale, sul Fondo sociale europeo, sul Fondo di coesione, sul Fondo europeo agricolo dello sviluppo rurale e sul Fondo europeo degli affari marittimi e la pesca e disposizioni generali sul Fondo europeo di sviluppo regionale, sul Fondo sociale europeo, sul Fondo di coesione e sul Fondo europeo per gli affari marittimi e la pesca, e che abroga il Reg. (CE) n.1083/2006 del Consiglio;
- Regolamento (UE) n. 1305/2013 del Parlamento europeo e del Consiglio del 17/12/2013 sul sostegno allo sviluppo rurale da parte del FEASR e che abroga il Reg. (CE) n. 1698/2005 del Consiglio;
- Regolamento (UE) n. 1306/2013 del Parlamento europeo e del Consiglio del 17/12/2013 su finanziamento, gestione e monitoraggio della politica agricola comune e che abroga i Reg. (CEE) n.352/78, (CE) n. 165/94, (CE) n. 2799/98, (CE) n. 814/2000, (CE) n. 1290/2005 e (CE) n. 485/2008;
- Regolamento (UE) n. 1307/2013 del Parlamento europeo e del Consiglio del 17/12/2013 recante norme sui pagamenti diretti agli agricoltori nell'ambito dei regimi di sostegno previsti dalla politica agricola comune e che abroga il Reg. (CE) n. 637/2008 del Consiglio e il Reg. (CE) n. 73/2009 del Consiglio;
- Regolamento (UE) n. 1308/2013 del Parlamento europeo e del Consiglio del 17/12/2013 recante organizzazione comune dei mercati dei prodotti agricoli e che abroga i regolamenti (CEE) n. 922/72,(CEE) n. 234/79, (CE) n. 1037/2001 e (CE) n. 1234/2007 del Consiglio;
- Regolamento (UE) n. 807/2014 della Commissione del 11/03/2014 che integra talune

disposizioni del Reg. (UE) n. 1305/2013 del Parlamento europeo e del Consiglio sul sostegno al FEASR e che introduce disposizioni transitorie;
- Regolamento (UE) n. 808/2014 della Commissione del 17/07/2014 recante modalità di applicazione del Reg. (UE) n. 1305/2013 del Parlamento europeo e del Consiglio sul sostegno allo sviluppo rurale da parte del FEASR;
- Regolamento (UE) n. 809/2014 della Commissione del 17/07/2014 recante modalità di applicazione del Reg. (UE) n. 1306/2013 del Parlamento europeo e del Consiglio per quanto riguarda il sistema integrato di gestione e di controllo, le misure di sviluppo rurale e la condizionalità;
- Regolamento (UE) n. 834/2014 della Commissione del 22/07/2014 che stabilisce norme per l'applicazione del quadro comune di monitoraggio e valutazione della politica agricola comune;
- Regolamento (UE) n. 907/2014 della Commissione del 11/03/2014 che integra il Regolamento (UE) n.1306/2013 del Parlamento europeo e del Consiglio per quanto riguarda gli organismi pagatori e altri organismi, la gestione finanziaria, la liquidazione dei conti, le cauzioni e l'uso dell'euro;
- Regolamento (UE) n. 908/2014 della Commissione del 06/08/2014 recante modalità di applicazione del Regolamento (UE) n. 1306/2013 del Parlamento europeo e del Consiglio per quanto riguarda gli organismi pagatori e altri organismi, la gestione finanziaria, la liquidazione dei conti, le norme sui controlli, le cauzioni e la trasparenza;
- Regolamento (UE, Euratom) del Parlamento Europeo e del Consiglio del 18 luglio 2018, n. 1046, che stabilisce le regole finanziarie applicabili al bilancio generale dell'Unione, che modifica i regolamenti (UE) n. 1296/2013, (UE) n. 1301/2013, (UE) n. 1303/2013, (UE) n. 1304/2013, (UE) n. 1309/2013, (UE) n. 1316/2013, (UE) n. 223/2014, (UE) n. 283/2014 e la decisione n. 541/2014/UE e abroga il regolamento (UE, Euratom) n. 966/2012;
- Decisione della Commissione europea C(2018) 8062 finale concernente il regime di aiuti SA.51527, notificato ai sensi degli Orientamenti dell'Unione Europea per gli aiuti di stato nei settori agricolo e forestale e nelle zone rurali 2014 – 2020 e nelle more dell'adozione delle modifiche dei criteri;
- Regolamento generale sulla protezione dei dati personali (GDPR) UE 679/2016 "Codice in materia di protezione dei dati personali";
- Legge Nazionale n. 241 del 07/08/1990 "Nuove norme in materia di procedimento amministrativo e diritto di accesso ai documenti amministrativi" e s.m.i.;
- Legge Nazionale n. 296 del 27/12/2006 con riferimento alla Regolarità contributiva;
- Decreto Presidente della Repubblica n. 252 del 03/06/1998 "Regolamento recante norme per la semplificazione dei procedimenti relativi al rilascio delle comunicazioni e delle informazioni antimafia";
- Decreto Legislativo n. 50 del 18/04/2016 "Attuazione delle direttive 2014/23/UE, 2014/24/UE e 2014/25/UE sull'aggiudicazione dei contratti di concessione, sugli appalti pubblici e sulle procedure d'appalto degli enti erogatori nei settori dell'acqua, dell'energia, dei trasporti e dei servizi postali, nonché per il riordino della disciplina vigente in materia di

contratti pubblici relativi a lavori, servizi e forniture, s.m.e i.;
- D.P.C.M. del 22/07/2011 "Comunicazioni con strumenti informatici tra imprese e amministrazioni pubbliche, ai sensi dell'art. 5-bis del Codice dell'amministrazione digitale, di cui al D. Lgs.07/03/2005, n. 82 e successive modificazioni";
- Decreto Mi.P.A.A.F.T n. 1867 del 18/01/2018 "Disciplina del regime di condizionalità ai sensi del Regolamento (UE) n. 1306/2013 e delle riduzioni ed esclusioni per inadempienze dei beneficiari e dei pagamenti diretti e dei programmi di sviluppo rurale."
- Decreto legislativo del 09 aprile 2008, n. 81 e s.m.i. in materia di tutela della salute e della sicurezza nei luoghi di lavoro;
- Gli articoli 32, 33, 34 e 35 del Reg. (CE) n. 1303/2013 e gli articoli 42, 43, e 44 del Reg. (CE) n. 1305/2013 definiscono lo sviluppo locale di tipo partecipativo, i contenuti della strategia, i compiti dei Gruppi di Azione Locale (GAL) e i costi sostenuti dai Fondi SIE e le attività di cooperazione;
- La Decisione del 29 ottobre 2014, C(2014) 8021 con la quale la Commissione Europea ha approvato l'Accordo di Partenariato 2014-2020 con l'Italia e definisce le modalità di applicazione dei fondi SIE (fondi strutturali di investimento) e dei programmi di sviluppo rurale;
- la Decisione del 24 novembre 2015, C(2015) 8412 con la quale Commissione Europea ha approvato il Programma di Sviluppo Rurale della Regione Puglia per il periodo di programmazione 2014-2020 ai fini della concessione di un sostegno da parte del FEASR;
- Successivi atti - Decisione del 25/01/2017, C(2017) 499, Decisione del 05/05/2017, C(2017) 315 e Decisione del 27/07/2017, C(2017) 5454 – con cui la Commissione Europea ha approvato le modifiche al Programma di Sviluppo Rurale della Regione Puglia per il periodo di programmazione 2014-2020;
- La deliberazione di Giunta della Regione Puglia n. 2424 del 30 dicembre 2015, pubblicata sul BURP n. 3 del 19 gennaio 2016, "Programma di Sviluppo Rurale della Puglia 2014 - 2020 Approvazione definitiva e presa d'atto della Decisione della Commissione Europea del 24/11/2015, n. C(2015) 8412", che ha preso atto dell'avvenuta approvazione da parte della Commissione Europea del Programma di Sviluppo Rurale della Regione Puglia;
- Determinazione dell'Autorità di Gestione PSR Puglia 2014-2020 del 29 maggio 2018, n. 121 - PSR Puglia 2014-2020. Condizionalità Ex Ante: G4 (Appalti Pubblici). Adozione Check List di verifica delle procedure d 'appalto in sostituzione delle Check List della DAG n. 41/2018;
- Determinazione dell'Autorità di Gestione PSR Puglia 2014-2020 del 12 settembre 2018, n. 195 - Regolamento (CE) n. 1305/2013 sul sostegno allo sviluppo rurale da parte del FEASR - Programma di Sviluppo Rurale 2014-2020 – Approvazione delle "Linee Guida per l'applicazione della normativa sugli Aiuti di Stato afferente agli interventi della Misura 19.2 PSR Regione Puglia 2014/2020 – Fondo FEASR";
- Determinazione dell'Autorità di Gestione PSR Puglia 12 ottobre 2018, n. 222 - Regolamento (CE) n. 1305/2013 sul sostegno allo sviluppo rurale da parte del FEASR - Programma di Sviluppo Rurale 2014-2020 – Approvazione delle "Condizioni di validità dei regimi di aiuto

previsti dal PSR Puglia 2014-2020 soggetti all'obbligo di notifica di cui all'art. 108, par. 3 del TFUE e di ammissibilità delle operazioni soggette alle regole sugli aiuti di Stato";
- La Deliberazione di Giunta della Regione Puglia n. 870 del 29/04/2015, pubblicata sul BURP n. 73 del 27/08/2015 con la quale viene individuata l'Area Interna dei Monti Dauni quale area pilota della Regione Puglia per l'attuazione della SNAI;
- La comunicazione del Comitato Tecnico Aree Interne – Presidenza del Consiglio dei Ministri – Ministero delle Politiche di Coesione del 19/12/2017 con la quale viene approvata la Strategia Area Interna Monti Dauni;
- La Determinazione n. 178 del 13/09/2017 dell'Autorità di Gestione PSR 2014-2020, con la quale ha approvato la graduatoria finale delle SSL ammissibili, a seguito di valutazione del Comitato Tecnico Intersettoriale della SSL istituito con determina dell'AdG n. 05 del 01/03/2017;
- La Convenzione fra la Regione Puglia e il Gal Meridaunia sottoscritta in data 10 ottobre 2017;
- Il Regolamento interno del Gal Meridaunia Soc. Cons. a r.l. approvato nell'Assemblea Ordinaria dei Soci del 03/03/2017.

3. PRINCIPALI DEFINIZIONI

Autorità di Gestione (AdG): rappresenta il soggetto responsabile dell'efficace, efficiente e corretta gestione e attuazione del programma ed è individuata nella figura del Direttore del Dipartimento Agricoltura, Sviluppo Rurale ed Ambientale.

Beneficiario: un organismo pubblico o privato e, solo ai fini del regolamento FEASR, una persona fisica, responsabile dell'avvio e dell'attuazione delle operazioni.

Check-list appalti: Check list di Autovalutazione delle procedure d'appalto, da compilare da parte dei potenziali beneficiari degli aiuti, nella fase di presentazione della DdS "Check list di Autovalutazione pre aggiudicazione gara" e nella fase di presentazione della DdS e/o della DdP "Check list di Autovalutazione post aggiudicazione gara";

Codice Unico di Identificazione Aziendale (CUAA): codice fiscale dell'Ente da indicare in ogni comunicazione o domanda.

Conto corrente dedicato: conto corrente bancario o postale intestato al soggetto beneficiario sul quale dovranno transitare tutte le risorse finanziarie necessarie per la completa realizzazione dell'investimento sia di natura pubblica (contributo in conto capitale/conto interesse) che privata (mezzi propri o derivanti da linee di finanziamento bancario). L'utilizzo di questo conto permette la tracciabilità dei flussi finanziari.

Domanda di Sostegno (**DdS**): domanda di partecipazione ad un determinato regime di sostegno.

Domanda di Pagamento (**DdP**): la domanda presentata dal beneficiario, in seguito alla concessione del sostegno, per l'erogazione dello stesso nelle forme consentito (anticipazione, acconto per stato di avanzamento lavori – SAL – e saldo).

Entrate nette: ai sensi dell'art. 61 del Reg. (UE) 1303/2013, per "entrate nette" si intendono i flussi finanziari in entrata pagati direttamente dagli utenti per beni o servizi forniti

dall'operazione, quali le tariffe direttamente a carico degli utenti per l'utilizzo dell'infrastruttura, la vendita o la locazione di terreni o immobili o i pagamenti per i servizi detratti gli eventuali costi operativi e costi di sostituzione di attrezzature con ciclo di vita breve sostenuti durante il periodo corrispondente. I risparmi sui costi operativi generati dall'operazione o sono trattati come entrate nette a meno che non siano compensati da una pari riduzione delle sovvenzioni per il funzionamento.

Fascicolo aziendale cartaceo e informatico: il fascicolo aziendale, modello cartaceo ed elettronico (DPR 503/99, art. 9 co 1) riepilogativo dei dati aziendali, istituito nell'ambito dell'anagrafe delle aziende (D. Lgs. 173/98, art. 14 c. 3). Esso comprende tutta la documentazione probante le informazioni relative alla consistenza aziendale dell'impresa ed è allineato al fascicolo aziendale informatico. Le informazioni relative ai dati aziendali, compresi quelli relativi alle consistenze aziendali e al titolo di conduzione, risultanti dal fascicolo aziendale, costituiscono altresì la base di riferimento e di calcolo valida ai fini dei procedimenti istruttori in tutti i rapporti con la pubblica amministrazione centrale o locale in materia agroalimentare, forestale e della pesca, fatta comunque salva la facoltà di verifica e controllo dell'amministrazione stessa (DPR 503/99, art. 10 comma 5).

FEASR: Fondo Europeo Agricolo per lo Sviluppo Rurale istituito dal Reg.(UE)1305/2013.

Focus Area (FA): le priorità sono articolate in Focus Area che costituiscono obiettivi specifici.

Gruppi di Azione Locale (GAL): raggruppamenti di soggetti pubblici e privati, rappresentativi dei diversi contesti socio-economici, operanti su specifiche aree omogenee come definite dalla scheda di Misura 19 del PSR Puglia 2014-2020.

Impegni, Criteri ed Obblighi (ICO): elementi connessi all'ammissibilità al sostegno delle sottomisure/operazioni, a cui i beneficiari devono attenersi a partire dall'adesione all'avviso e fino alla conclusione del periodo di impegno. Tali ICO ai fini del VCM (Valutazione Controllabilità Misure - art. 62 Reg. UE n.1305/2013) vengono scomposti in singoli Elementi di Controllo (EC). Gli EC vengono dettagliati in funzione della tempistica del controllo, della tipologia di controllo, delle fonti da utilizzare e delle modalità operative specifiche di esecuzione dei controlli (cosiddetti passi del controllo).

Obiettivo Tematico (OT): linee strategiche di intervento. Sono 11 Obiettivi supportati dai Fondi SIE per contribuire alla Strategia Europa 2020 e sono elencati all'art.9 del Regolamento 1303/2013; corrispondono, in linea di massima, agli Assi prioritari in cui sono articolati i Programmi operativi. Al singolo Obiettivo tematico sono riconducibili le diverse priorità di investimento proprie dei Fondi, elencate nei regolamenti specifici

Organismo Pagatore (**OP**): i servizi e gli organismi di cui all'articolo 7, del regolamento (CE) n. 1306/2013, ed in tale fattispecie AGEA.

Piano di Azione Locale (PAL): documento attraverso il quale il GAL traduce gli obiettivi in azioni concrete.

Priorità: gli obiettivi della politica di sviluppo rurale che contribuiscono alla realizzazione della Strategia Europa 2020 per una crescita intelligente, sostenibile e inclusiva, perseguiti tramite sei priorità dell'Unione in materia di sviluppo rurale di cui all'art. 5 Reg. (UE) n. 1305/2013 e all'art. 6 del Reg. (UE) n. 508/2014che, a loro volta, esplicitano i pertinenti obiettivi tematici del quadro comune (QSC) di cui all'art. 10 del Reg.(UE) n. 1303/2013.

Periodo di impegno: periodo di vigenza degli impegni assunti che viene determinato nell'ambito della Sottomisura.

SIAN: sistema informativo unificato dei servizi del comparto agricolo, agroalimentare e forestale messo adisposizione dal Ministero delle Politiche Agricole Alimentari e Forestali e dall'Agea, tramite il quale vengono gestite le domande di sostegno e pagamento relative agli interventi attuati a valere sul PSR per la Puglia 2014-2020.

Strategia di Sviluppo Locale (SSL): insieme coerente di operazioni rispondenti a obiettivi e bisogni locali che si attua tramite la realizzazione di azioni relative agli ambiti tematici individuati fra quelli indicati nella scheda di Misura 19 del PSR Puglia 2014-2020. La strategia di sviluppo locale è concepita ed eseguita da un Gruppo di Azione Locale (GAL) e deve essere innovativa, integrata e multisettoriale.

Verificabilità e Controllabilità delle Misure (VCM): sistema informatico reso disponibile dalla Rete Rurale Nazionale, allo scopo di assicurare uniformità nell'esecuzione delle verifiche e valutare congiuntamente le modalità di esecuzione dei controlli e di corretta compilazione delle apposite check list.

Cooperativa di Comunità: (LEGGE REGIONALE 20 maggio 2014, n. 23.) Società cooperative che, valorizzando le competenze della popolazione residente, delle tradizioni culturali e delle risorse territoriali, persegue lo scopo di soddisfare i bisogni della comunità locale, migliorandone la qualità, sociale ed economica della vita, attraverso lo sviluppo di attività economiche eco-sostenibili finalizzate alla produzione di beni e servizi, al recupero di beni ambientali e monumentali, alla creazione di offerta di lavoro e alla generazione, in loco, di capitale sociale.

4. OBIETTIVI DELL'INTERVENTO E FINALITÀ DELL'AVVISO E CONTRIBUTO DIRETTO A PRIORITA' E FOCUS AREA

L'obiettivo operativo dell'intervento è quello di sostenere investimenti di miglioramento delle infrastrutture turistiche e ricreative su piccola scala a supporto della fruizione outdoor estiva ed invernale, al fine di contribuire a diversificare e destagionalizzare l'offerta turistica, conservare il paesaggio, e favorire la creazione di opportunità occupazionali nelle zone rurali. Per favorire lo sviluppo economico e sostenibile dei centri storici e delle aree protette dei Monti Dauni, si rende necessario promuovere una diversificazione dell'utilizzo del patrimonio pubblico, destinandolo a fini turistici.

L'intervento, che mira a rafforzare la ricettività del territorio, intende valorizzare la strutture pubbliche esistenti, per creare un offerta turista adeguata ad ospitare un turismo scolastico e/o di gruppo (CRAL, associazioni, scuole, anziani, religioso, ecc.). Questo target mostra grande interesse per il territorio dei Monti Dauni, soprattutto per le sue caratteristiche naturalistiche e paesaggistiche, ma si limita a visite giornaliere per la mancanza dell'infrastrutture ricettive adeguate.

L'intervento prevede la riqualificazione di strutture pubbliche dismesse, quali immobili, ostelli e rifugi, in prossimità di aree ad alto valore naturalistico, al fine di utilizzarli come punti di ricettività, di accoglienza, di informazione, di servizi, per lo svolgimento di attività

didattiche e per renderli funzionali alla fruizione turistico-naturalistica e sociale dell'area.
I progetti – proposti da amministrazioni comunali del territorio del GAL – dovranno riguardare interventi relativi a infrastrutture che rispettano le caratteristiche di "infrastrutture su piccola scala" e riguardano, comunque, beni e aree di proprietà pubblica o nella disponibilità pubblica.
L'intervento concorre a soddisfare i seguenti fabbisogni primari: F.3 e F.5 e contribuisce in modo diretto a soddisfare la Priorità 6 –Adoperarsi per l'inclusione sociale, la riduzione della povertà e lo sviluppo economico nelle zone rurali e la Focus Area (FA) 6B "stimolare lo sviluppo locale nelle zone rurali" e in modo indiretto la FA 6A . "Favorire la diversificazione, la creazione e lo sviluppo di piccole imprese nonché dell'occupazione".

5. LOCALIZZAZIONE

Il bando è destinato unicamente ad investimenti in aree coinvolte nel Piano di Azione Locale del GAL Meridaunia.
In particolare gli interventi devono ricadere nei seguenti comuni: **Accadia, Anzano di Puglia, Ascoli Satriano, Bovino, Candela, Castelluccio dei Sauri, Castelluccio Valmaggiore, Celle di San Vito, Deliceto, Faeto, Monteleone di Puglia, Orsara di Puglia, Panni, Rocchetta Sant'Antonio, Sant'Agata di Puglia, Troia, Casalnuovo Monterotaro, Alberona, Biccari, Carlantino, Casalvecchio di Puglia, Castelnuovo della Daunia, Celenza Valfortore, Motta Montecorvino, Pietramontecorvino, Roseto Valfortore, San Marco La Catola, Volturara, Volturino e Lucera.**

6. RISORSE FINANZIARIE

Le risorse attribuite al presente avviso per l'Intervento 1.3.3 "Ristrutturazione ed adeguamento di strutture pubbliche dismesse funzionali alla fruizione turistica" sono pari ad **euro 800.000,00.**

7. SOGGETTI BENEFICIARI

I soggetti beneficiari del presente bando sono esclusivamente le Amministrazioni Comunali appartenenti al territorio del Gal Meridaunia(**Accadia, Anzano di Puglia, Ascoli Satriano, Bovino, Candela, Castelluccio dei Sauri, Castelluccio Valmaggiore, Celle di San Vito, Deliceto, Faeto, Monteleone di Puglia, Orsara di Puglia, Panni, Rocchetta Sant'Antonio, Sant'Agata di Puglia, Troia, Casalnuovo Monterotaro, Alberona, Biccari, Carlantino, Casalvecchio di Puglia, Castelnuovo della Daunia, Celenza Valfortore, Motta Montecorvino, Pietramontecorvino, Roseto Valfortore, San Marco La Catola, Volturara, Volturino e Lucera**).

8. CONDIZIONI DI AMMISSIBILITÀ

Gli interventi dovranno riguardare beni immobili di proprietà pubblica o nella disponibilità pubblica.
Il beneficiario, onde garantire la durabilità nel tempo dell'investimento realizzato, è tenuto a presentare un piano di gestione e funzionamento quinquennale finalizzato a mantenere l'infrastruttura per almeno 5 anni dalla data del pagamento finale del contributo richiesto (cfr. Reg. UE n. 1303/2013, articolo 71 "Stabilità delle operazioni").
Gli interventi devono essere realizzati nel territorio dei Comuni appartenenti al GAL Meridaunia.

Il beneficiario dovrà, inoltre, rispettare le seguenti ulteriori condizioni di ammissibilità:

a. raggiungere il punteggio minimo di accesso pari a 11 punti sulla base dei Criteri di Selezione di cui al successivo paragrafo 15;
b. non essere destinatario di un ordine di recupero pendente a seguito di una precedente decisione della Commissione che ha dichiarato un aiuto illegittimo ed incompatibile con il mercato interno, come stabilito al punto 27 degli Orientamenti della Commissione per gli aiuti di Stato nei settori agricolo/forestale/aree rurali 2014-2020;
c. non essere destinatario di un vigente provvedimento di sospensione del finanziamento nell'ambito della stessa Tipologia d'intervento del PSR 2014-2020, ovvero della corrispondente Misura del PSR 2007-2013;
d. non essere stato oggetto, nell'anno precedente, o nell'anno civile in corso, di provvedimenti di recupero delle somme liquidate, a mezzo escussione delle polizze fideiussorie nell'ambito della stessa Tipologia d'intervento del PSR 2014-2020, ovvero della corrispondente Misura del PSR 2007-2013;
e. aver provveduto al pagamento delle eventuali sanzioni comminate e/o della restituzione dei finanziamenti liquidati sulla base di provvedimenti provinciali e/o regionali adottati per cause imputabili al beneficiario nell'ambito del PSR 2014-2020 e/o PSR 2007-2013;
f. non aver richiesto un contributo a valere su qualsiasi "fonte di aiuto" per la medesima iniziativa.
g. Gli investimenti finanziati nell'ambito della presente Scheda dovranno essere coerenti con i piani urbanistici dei comuni e con le leggi e regolamenti regionali e nazionali.

9. DICHIARAZIONI DI IMPEGNI E OBBLIGHI

Gli Enti richiedenti il sostegno, al momento della sottoscrizione della Domanda di Sostegno (DdS), devono assumere l'impegno a rispettare, in caso di ammissione a finanziamento e pena l'esclusione del sostegno concesso ed il recupero delle somme già erogate, i seguenti obblighi ed impegni:

A) OBBLIGHI

- rendere disponibili tutte le informazioni utili al monitoraggio di cui all'art. 72 del Reg. (UE) n. 1305/2013;
- custodire in sicurezza la documentazione tecnico-amministrativa-contabile relativa all'intervento, al fine di permettere in qualsiasi momento le verifiche in capo ai competenti organismi; tale custodia dovrà essere assicurata almeno fino a cinque anni dalla data di erogazione del saldo;
- rispettare le norme sulla sicurezza sui luoghi di lavoro ai sensi del D.lgs. n 81/2008 e s.m.i;
- rispettare la Legge regionale n. 28/2006 Disciplina in materia di contrasto al lavoro non regolare e del Regolamento regionale attuativo n. 31 del 27/11/2009.

B) IMPEGNI

- mantenere i requisiti di ammissibilità di cui al precedente paragrafo per tutta la durata della concessione;
- osservare le modalità e i tempi di esecuzione degli investimenti previste dal provvedimento di concessione e da eventuali atti correlati;
- mantenere la destinazione d'uso degli investimenti realizzati per le medesime finalità per cui sono stati approvati per un periodo minimo di cinque anni a decorrere dalla data di erogazione del saldo (cfr. Reg. UE n. 1303/2013, articolo 71 "Stabilità delle operazioni");
- assicurare la gestione, il funzionamento e la manutenzione delle opere realizzate per almeno 5 anni a decorrere dalla data di erogazione del saldo;
- rispettare gli obblighi in materia di informazione e pubblicità, anche in riferimento all'utilizzo del logo dell'Unione Europea, specificando il Fondo di finanziamento, la Misura/Sottomisura/Operazione, secondo quanto previsto dalla vigente normativa europea.

Nel provvedimento di concessione del sostegno e in eventuali altri atti ad esso collegati, potranno essere individuati ulteriori impegni a carico dei beneficiari, ove previsti da successive normative comunitarie, nazionali e regionali.

In seguito all'adozione del provvedimento di concessione del sostegno e di eventuali altri atti ad esso collegati, si procederà alla verifica dei suddetti impegni nel corso dei controlli amministrativi e in loco delle domande di pagamento, come previsto dal Reg. (UE) n. 809/2014. In caso di inadempienza, saranno applicate specifiche sanzioni che possono comportare riduzione graduale/esclusione/decadenza del sostegno. Il regime sanzionatorio che disciplina le tipologie di sanzioni correlate alle inadempienze sarà definito con apposito provvedimento amministrativo.

10. TIPOLOGIE DI INVESTIMENTO E COSTI AMMISSIBILI

Sono considerate ammissibili le seguenti spese nei limiti di quanto stabilito dagli artt. 65 e 69 del Reg. UE n. 1303/2013 e degli artt. 45 e 46 del Reg. UE 1305/2013, se strettamente funzionali all'intervento finanziato:

- Realizzazione di interventi di riqualificazione e adeguamento degli immobili;
- Acquisto di arredi e di attrezzature per lo svolgimento dell'attività;

- Sistemi informatici per la gestione di informazioni turistiche e per gestire l'accoglienza dei visitatori, ai fini di una migliore organizzazione dell'offerta turistica;
- spese generali nel limite del 10% della spesa ammessa a finanziamento

10.1 IMPUTABILITÀ, PERTINENZA, CONGRUITÀ E RAGIONEVOLEZZA

Nell'ambito delle suddette tipologie di investimenti, le singole voci di spesa per risultare ammissibili dovranno:

- Essere imputabili ad un'operazione finanziata, ossia vi deve essere una diretta relazione tra le spese sostenute, le operazioni svolte e gli obiettivi al cui raggiungimento la misura concorre;
- Essere pertinenti rispetto all'azione ammissibile e risultare conseguenza diretta dell'azione stessa;
- Congrue rispetto all'azione ammessa e comportare costi commisurati alla dimensione del progetto;
- Essere necessarie per attuare l'azione o l'operazione oggetto della sovvenzione.

Tutte le acquisizioni di servizi, forniture e lavori dovranno essere realizzate nel rispetto delle norme previste dal D.Lgs. 18 aprile 2016 n. 50 e s.m.i..
Per l'esecuzione di opere edili e affini, i prezzi unitari elencati nel computo metrico estimativo dovranno fare riferimento al "Listino prezzi delle Opere Pubbliche della Regione Puglia in vigore alla data di presentazione della DdS".
Gli importi devono riflettere i prezzi praticati effettivamente sul mercato e non i prezzi di catalogo.
In nessun caso è consentita la revisione prezzi con riferimento agli importi unitari o complessivi proposti e successivamente approvati.
Nel caso di opere edili, il quadro economico, può comprendere anche la voce relativa agli imprevisti, la cui percentuale è definita dall'AdG del PSR Puglia 2014/2020 nella misura massima del 3% del costo complessivo ammissibile per le suddette opere. La suddetta voce deve essere giustificata dal computo metrico, redatto in funzione dei costi unitari del precitato "Listino Prezzi delle Opere Pubbliche della Regione Puglia", in fase di rendicontazione delle spese.
La scelta dei consulenti tecnici dovrà avvenire nel rispetto delle norme previste dal D. Lgs. 18 aprile 2016 n. 50 e s.m.i.. In merito alla procedura di selezione dei consulenti tecnici si precisa che è necessario che nelle offerte vengano dettagliate le prestazioni professionali necessarie a partire dalla redazione del progetto e sino alla realizzazione dello stesso.

10. 2 Legittimità e trasparenza delle spese

Ai fini della legittimità e corretta contabilizzazione delle spese, sono ammissibili i costi

effettivamente sostenuti dal beneficiario, che siano identificabili e verificabili successivamente nel corso dei controlli amministrativi ed *in loco* previsti dalla regolamentazione comunitaria.
Una spesa, per essere considerata ammissibile, oltre ad essere riferita ad operazioni individuate sulla base dei Criteri di Selezione della Sottomisura/Operazione, deve essere eseguita nel rispetto della normativa comunitaria e nazionale applicabile all'operazione considerata. In conformità all'art. 66 del Reg. (UE) n. 1305/2013, è necessario che i beneficiari del contributo "adoperino un sistema contabile distinto o un apposito codice contabile per tutte le transazioni relative all'intervento" secondo le disposizioni in materia impartite dall'AdG.
Le spese ammissibili a contributo sono quelle effettivamente ed integralmente sostenute dal beneficiario finale, e devono corrispondere a "pagamenti effettuati", comprovati da fatture e, ove ciò non sia possibile, da documenti contabili aventi forza probante equivalente.
Per documento contabile avente forza probante equivalente si intende, nei casi in cui le norme fiscali contabili non rendano pertinente l'emissione di fattura, ogni documento comprovante che la scrittura contabile rifletta fedelmente la realtà, in conformità alla normativa vigente in materia di contabilità.

10.3 Limitazioni e spese non ammissibili

In generale non sono ammissibili al sostegno, di cui alla presente Operazione, le spese che non rientrano nelle categorie previste nel presente Avviso pubblico, le spese relative a lavori o attività iniziate prima della data di presentazione della DdS, le spese sostenute oltre il termine previsto per la rendicontazione o quietanzate successivamente alla scadenza dei termini previsti per la rendicontazione. Non sono ammissibili tutte le spese che non hanno attinenza o che hanno una funzionalità solo indiretta al Progetto e/o riconducibili a normali attività di funzionamento dei beneficiari.

In generale non sono ammissibili al sostegno di cui al presente intervento:

- gli investimenti di mera sostituzione ovvero il semplice cambiamento di un bene strumentale (attrezzatura, impianto) obsoleto con uno nuovo di analoga tecnologia costruttiva e funzionale;
- l'acquisto di beni e di materiale usato;
- gli interventi realizzati e/o i beni e servizi acquistati in data antecedente alla presentazione della DdS;
- i beni non durevoli, quali ad esempio i materiali di consumo a ciclo breve che non possono rispettare quanto stabilito all'art. 71 del Reg. (UE) n. 1303/2013 (beni con durata inferiore a 5 anni a partire dal pagamento finale al beneficiario, corrispondente alla data di erogazione del saldo).

In base all'art. 69, comma 3, del Reg. (UE) n. 1303/2013, si ricorda che non sono ammissibili a contributo dei Fondi SIE, i seguenti costi:

- interessi passivi, ad eccezione di quelli relativi a sovvenzioni concesse sotto forma di

abbuono d'interessi o di un bonifico sulla commissione di garanzia;

- imposta sul valore aggiunto (IVA) salvo nei casi in cui non sia recuperabile a norma della normativa nazionale sull'IVA.
- l'acquisto di terreni non edificati e di terreni edificati per un importo superiore al 10 % della spesa totale ammissibile dell'operazione considerata. Per i siti in stato di degrado e per quelli precedentemente adibiti a uso industriale che comprendono edifici, tale limite è aumentato al 15 %. In casi eccezionali e debitamente giustificati, il limite può essere elevato al di sopra delle rispettive percentuali di cui sopra per operazioni a tutela dell'ambiente.

11. AMMISSIBILITÀ ED ELEGGIBILITÀ DELLE SPESE, DOCUMENTI GIUSTIFICATIVI E MODALITÀ DI PAGAMENTO DELLE SPESE

Ai fini dell'ammissibilità delle spese il riferimento, in generale, è costituito dalle "Linee guida sull'ammissibilità delle spese relative allo Sviluppo Rurale e ad interventi analoghi" del MiPAAF - Dipartimento delle Politiche Competitive, del Mondo Rurale e della Qualità – SVIRIS II vigenti alla data di pubblicazione del presente avviso e dei conseguenti provvedimenti di concessione dei benefici.

In caso di ammissibilità al sostegno, l'eleggibilità delle spese di cui sopra decorre dal giorno successivo la data di presentazione della DdS.

In tutti i casi lo stato di avanzamento lavori, finalizzato all'erogazione di acconto sul contributo concesso, nonché la contabilità finale degli stessi, finalizzata all'erogazione del saldo, devono essere supportati da documenti giustificativi di spesa. I beneficiari del sostegno devono produrre, a giustificazione delle spese sostenute per l'esecuzione degli interventi, fatture quietanzate, munite delle lettere liberatorie delle ditte esecutrici o fornitrici di beni e servizi.

Per consentire la tracciabilità dei pagamenti connessi alla realizzazione degli interventi ammessi agli aiuti, i beneficiari degli stessi devono effettuare obbligatoriamente i pagamenti in favore delle ditte fornitrici di beni e/o servizi con le seguenti modalità:

- bonifico;
- mandato di pagamento;
- assegno circolare emesso con la dicitura "non trasferibile";
- modello F24;
- ricevute bancarie;
- bollettini di c/c postale.

12. TIPOLOGIA ED ENTITA' DEL SOSTEGNO PUBBLICO

Il sostegno è concesso nella forma di contributo in conto capitale pari al 100% della spesa ammessa a finanziamento. **L'investimento massimo ammissibile non può essere superiore a Euro 300.000,00 (euro trecentomila/00).**

13. MODALITA' E TERMINI PER LA PRESENTAZIONE DELLE DOMANDE DI SOSTEGNO E ALLEGATI

Le Amministrazioni che intendono partecipare al presente Avviso Pubblico, preliminarmente alla compilazione della DdS, sono obbligate alla costituzione e/o all'aggiornamento del fascicolo aziendale, secondo le disposizioni dello stesso OP AGEA e le funzionalità disponibili nel portale SIAN e provvedere a delegare il tecnico incaricato all'accesso al proprio fascicolo aziendale e alla compilazione della domanda di sostegno mediante la compilazione del **Modello 1**, allegato al presente Avviso. I tecnici incaricati potranno essere tutti coloro che risultano iscritti negli appositi albi professionali.

L'accesso al portale è consentito a seguito di richiesta di abilitazione, su specifica modulistica, da presentare alla Regione Puglia secondo il **Modello 2,** allegato al presente Avviso Pubblico.

La DdS deve essere compilata, stampata e rilasciata utilizzando le funzionalità disponibili sul portale SIAN. La DdS rilasciata nel portale SIAN deve essere firmata dal richiedente digitalmente oppure ai sensi dell'art. 38 del D.P.R. n. 445/2000.

I termini di operatività del portale SIAN sono fissati alla data del 29/01/2020 (termine iniziale) e alle ore 23,59 del giorno 30/03/2020 (termine finale).

Per quanto riguarda il termine per la presentazione delle domande di sostegno, si stabilisce una procedura a "bando aperto – stop and go" che consente la possibilità di presentare domande sino al completo utilizzo delle risorse finanziarie attribuite nell'ambito del presente bando.

Le domande di sostegno rilasciate sul portale SIAN e la relativa documentazione dovranno essere inviate, in forma cartacea e su supporto informatico, al GAL Meridaunia entro il termine di scadenza fissato **alle ore 13.00 del 06/04/2020** A tal fine farà fede il timbro apposto sul plico dall'Ufficio di protocollo del Gal Meridaunia, dall'Ufficio Postale o dal Corriere accettante. Le domande pervenute saranno sottoposte alla verifica di ricevibilità, alla successiva istruttoria tecnico-amministrativa, all'attribuzione dei punteggi, in conformità a quanto stabilito dai criteri di selezione, con conseguente formulazione della graduatoria e l'ammissibilità al finanziamento.

A ogni scadenza periodica del bando, il GAL effettuerà il monitoraggio delle domande pervenute al fine d'individuare le risorse finanziarie ancora disponibili e valutare se proseguire l'apertura del bando per una ulteriore scadenza periodica o procedere alla chiusura dello stesso. A tale scopo, a ogni scadenza periodica, la presentazione delle domande sarà sospesa fino alla conclusione della fase istruttoria e alla pubblicazione della relativa graduatoria, a seguito della quale il GAL pubblicherà sul sito www.meridaunia.it, apposito provvedimento di riapertura del nuovo periodo di presentazione.

Al raggiungimento del completo utilizzo delle risorse finanziarie previste per ciascuna azione, il GAL provvederà con specifico provvedimento, da adottarsi nel periodo di sospensione della presentazione delle domande, alla chiusura definitiva del bando, dandone comunicazione sul proprio sito internet www.meridaunia.it.

Eventuali domande di sostegno inviate successivamente alla data di scadenza periodica e durante il periodo di sospensione saranno ritenute irricevibili.
La prima scadenza periodica per l' invio al Gal Meridaunia della DdS, rilasciata nel portale SIAN, debitamente firmata in ogni sua parte ai sensi dell'art. 38 del 445/2000, corredata di tutta la documentazione richiesta, è fissata alla **data del 06/04/2020 alle ore 13:00.**

Il plico dovrà pervenire all'ufficio protocollo del Gal Meridaunia sito in Piazza Municipio, 2 in Bovino (FG), in busta chiusa, con i lembi controfirmati, a mezzo raccomandata del servizio postale, mediante corriere autorizzato o a mano.

Il plico chiuso contenente la domanda egli allegati richiesti, dovrà recare all'esterno, a pena di esclusione, l'indicazione del mittente e la dicitura **Oggetto: "*Richiesta di partecipazione all'avviso pubblico per l'Intervento 1.3.3 Ristrutturazione ed adeguamento di strutture pubbliche dismesse funzionali alla fruizione turistica.*" e** dovrà essere indirizzato a:**GAL MERIDAUNIA PIAZZA MUNICIPIO, 2 71023 BOVINO (FG).**

Tutta la documentazione dovrà essere prodotta sia in forma cartacea sia su supporto informatico. In caso di difformità fra la documentazione cartacea e quella presente sul supporto informatico sarà considerata valida la documentazione cartacea.

La consegna a mano potrà essere effettuata negli orari di apertura al pubblico degli uffici: **dal lunedì al venerdì dalle ore 9:30 alle ore 13:00.**

14. DOCUMENTAZIONE DA ALLEGARE ALLA DOMANDA DI SOSTEGNO

La DdS rilasciata nel portale SIAN deve essere presentata corredata~~,~~ della seguente documentazione:
a) copia del documento di riconoscimento in corso di validità del legale rappresentante dell'Ente;
b) copia della DdS generata dal portale AGEA – SIAN, corredata dell'attestazione di invio telematico;
c) copia del titolo di proprietà o di possesso degli immobili oggetto dell'intervento, nelle forme previste dalla legge, di durata almeno pari al periodo previsto per la stabilità delle operazioni, di cui agli Indirizzi procedurali generali del PSR. In caso di interventi su beni confiscati alle mafie o su beni demaniali, è richiesto l'atto di affidamento da parte di Enti pubblici a tanto preposti e l'autorizzazione degli stessi a realizzare gli investimenti;
d) copia del provvedimento di approvazione del progetto, del suo costo complessivo, di eventuali impegni di spesa per il cofinanziamento e la delega al rappresentante legale ad inoltrare domanda di sostegno, a riscuotere il contributo in conto capitale e per ogni altro eventuale adempimento e atto di nomina del Responsabile del Procedimento;
e) atto di inserimento dell'intervento nel programma triennale dei lavori pubblici e in quello

annuale degli interventi dell'Ente, se ricorre il presupposto normativo, ovvero dichiarazione sottoscritta dal Rappresentante Legale in cui si dichiari che non ricorre il presupposto normativo per l'inserimento dell'intervento nei predetti piani dell'Ente;

f) atto di inserimento dell'intervento nel programma biennale per l'acquisizione di forniture e servizi superiori ad Euro 40.000, se ricorre il presupposto normativo, ovvero dichiarazione sottoscritta dal Rappresentante Legale in cui si dichiari che non ricorre il presupposto normativo per l'inserimento dell'intervento nel predetto piano dell'Ente;

g) progetto almeno di livello studio di fattibilità tecnico economica, ai sensi dell'articolo 23 del D.Lgs. 18 aprile 2016, n. 50 (fino alla data di entrata in vigore del decreto del Ministero delle infrastrutture e trasporti previsto al comma 3 dell'art. 23, si applica l'art. 216 comma 4), (il computo metrico estimativo dovrà fare riferimento al "Listino prezzi delle Opere Pubbliche della Regione Puglia in vigore alla data di presentazione della DdS");

h) nel caso di acquisto di beni e servizi, o per le voci di spesa non contemplate nel "Listino prezzi delle Opere Pubbliche della Regione Puglia", indicazione del listino prezzi MEPA;

i) nel caso di acquisto di beni e servizi non presenti sul MEPA, dovranno essere presentati almeno tre preventivi di spesa confrontabili, debitamente datati e firmati, forniti da almeno tre ditte concorrenti con relazione giustificativa della scelta operata sui preventivi redatta e sottoscritta da tecnico abilitato e dal richiedente i benefici;

j) copia del provvedimento di approvazione del regolamento sugli incentivi al personale interno, aggiornato al D.Lgs. N. 50/2016;

k) Check list AGEA di Autovalutazione PRE AGGIUDICAZIONE GARA per ogni procedura d'appalto - ai sensi del D.Lgs. 50/2016 e s.m.i. - prevista nel progetto (Determinazione dell'Autorità di Gestione PSR Puglia del 29/05/2018, n. 121);

m) piano di gestione e funzionamento che descriva in modo dettagliato le modalità di gestione economica e amministrativa successiva alla realizzazione dell'intervento facendo riferimento a un arco temporale di almeno cinque anni; il piano dovrà contenere i seguenti elementi minimi: obiettivi da raggiungere; modalità di gestione e funzionamento dell'infrastruttura; piano economico-finanziario.

n) Autodichiarazione relativa agli impegni e agli obblighi del richiedente (All.1) del presente Bando;

o) Dichiarazione del tecnico abilitato (All. 2)

p Relazione tecnica (All.3)

q) Check list comparazione preventivi da compilare per ogni tipologia di spesa per cui è richiesto il sostegno. (All. 4)

15. CRITERI DI SELEZIONE

La Commissione nominata, in ottemperanza alle disposizioni del Regolamento interno, valuterà i progetti sulla base dei criteri di selezione riportati nella seguente tabella:

Criterio	Descrizione	Punteggio
1	Interventi che riguardano la riqualificazione di un insieme di immobili residenziali extraurbani pubblici ad alta ricettività	15
2	Presenza, in fase di presentazione della domanda, di un soggetto gestore con vincolo minimo quinquennale dalla data di ultimazione dell'intervento: Pubblico Privato Cooperativa di Comunità	Max 10 5 7 10
3	Unità lavorative occupate per la gestione: N.2 punti per ogni unità	Max 10
4	Interventi ricadenti nei comuni dell'area dei Monti Dauni Settentrionale	10
5	Interventi in prossimità di strutture adibite all'erogazione di servizi ricreativo/turistico/sociali ed in particolare:	10
6	Partecipazione finanziaria alla realizzazione dell'intervento con fondi propri: < 10% >10%<20% >20%	Max 10 3 5 10
7	Incidenza costo per nuovo posto letto sull'importo complessivo richiesto: <= €6.000,00 > €6.000,00 <= €8.000,00 > €8.000,00 <= €10.000,00 > €10.000,00	15 15 10 5 0
8	Livello e qualità di progettazione: Progetto di fattibilità tecnica ed economica Definitivo Esecutivo	Max 10 3 5 10

16. ATTRIBUZIONE DEI PUNTEGGI, FORMULAZIONE E PUBBLICAZIONE DELLA GRADUATORIA

Ai fini dell'ammissibilità il punteggio minimo è pari a **11 punti**, di cui almeno 3 punti relativi al criterio nr. 8 dei Criteri di Selezione. Il massimo punteggio attribuibile è di **punti 90**.

Il punteggio complessivo da attribuire a ciascuna DdS deriva dall'applicazione dei criteri di selezione riportati al precedente paragrafo e in base allo stesso sarà formulata la graduatoria.

A parità di punteggio sarà data priorità alle DdS che richiedono un costo totale degli investimenti minore. In caso di uguale costo degli investimenti si procederà al sorteggio.

La graduatoria, adottata con apposito provvedimento del RUP, sarà approvata dal CdA del Gal Meridaunia e sarà pubblicata sul BURP e sul sito www.meridaunia.it. La pubblicazione sul sito assume valore di comunicazione, ai richiedenti il sostegno, del punteggio conseguito e della relativa posizione in graduatoria, nonché di ulteriori adempimenti da parte degli stessi.

17. ISTRUTTORIATECNICO-AMMINISTRATIVA E CONCESSIONE DEL SOSTEGNO

L'istruttoria tecnico amministrativa si articola nella verifica di ricevibilità e nella verifica di ammissibilità.

VERIFICA DI RICEVIBILITÀ

La verifica di ricevibilità riguarderà i seguenti aspetti:

- rilascio della DdS nel portale SIAN entro il termine stabilito al paragrafo 13;
- presentazione della DdS e relativi allegati nei termini stabiliti al paragrafo 13;
- modalità di invio della documentazione conforme a quelle previste nel bando;
- completezza dei documenti allegati alla DdS ed elencati al paragrafo 14.

La verifica di ricevibilità delle domande di sostegno verrà svolta dal GAL utilizzando unità di personale che saranno formalmente incaricate per l'espletamento di tale attività.

Qualora nello svolgimento di detta attività istruttoria si ravvisi la necessità di chiarimenti, ci si potrà avvalere dell'istituto del "soccorso istruttorio".

La verifica di ricevibilità può avere esito positivo o negativo.

In caso di esito positivo, l'istanza è giudicata ricevibile e si procederà all'espletamento della successiva fase di ammissibilità, compresa l'attribuzione dei punteggi ai fini della graduatoria.

In caso di esito negativo, l'istanza è giudicata irricevibile e non viene sottoposta ai controlli di ammissibilità. Per le DdS irricevibili sarà data comunicazione, a mezzo PEC o servizio postale a mezzo Raccomandata A.R. o corriere autorizzato, al richiedente (ai sensi dell'art. 10-bis della L. 241/1990) delle motivazioni che hanno determinato l'esito negativo della verifica. Avverso tale atto, l'interessato può presentare osservazioni e controdeduzioni, nei modi e nei termini indicati nel preavviso stesso.

Avverso il provvedimento di irricevibilità, invece, i richiedenti possono presentare ricorso secondo le modalità indicate al paragrafo 19 del presente Avviso.

VERIFICA DI AMMISSIBILITÀ

La verifica di ammissibilità della DdS - art. 48 Reg. (UE) n. 809/2014 - consiste nell'istruttoria tecnico-amministrativa della stessa e del relativo progetto di interventi. L'istruttoria tecnico-amministrativa delle DdS sarà effettuata da apposita Commissione Tecnica di Valutazione (CTV) che sarà nominata successivamente alla prima scadenza del termine di presentazione delle DdS.

Essa è eseguita sulle sole DdS ritenute ricevibili e riguarda la verifica dei seguenti aspetti:

a) possesso dei requisiti di ammissibilità previsti al paragrafo 8. Il mancato possesso dei requisiti determina la non ammissibilità della DdS, fatti salvi i casi di errore palese e la conseguente applicazione del soccorso istruttorio;
b) l'ammissibilità degli interventi in coerenza con gli interventi ammissibili previsti al paragrafo 10 "Tipologia degli investimenti e costi ammissibili" e la loro fattibilità tecnica e sostenibilità economica. La verifica si conclude con la definizione degli interventi e delle spese ammissibili;
c) l'attribuzione dei punteggi previsti dai criteri di selezione di cui al paragrafo 15 e delle relative priorità (ove esistenti). Il mancato raggiungimento del punteggio minimo determina la non ammissibilità della DdS;
d) la veridicità delle dichiarazioni e applicazioni dell'art. 60 del Reg. (UE) n. 1306/2013. Il riscontro di dichiarazioni non veritiere e/o la mancata soddisfazione di condizioni previste dall'Avviso relativi a requisiti di ammissibilità determinano la non ammissibilità ai benefici.

Documentazione progettuale aggiuntiva a quella previste ai paragrafi precedenti del presente Avviso Pubblico, sarà richiesta qualora ritenuta necessaria al fine di valutare l'ammissibilità dell'operazione proposta a contributo (c.d. "soccorso istruttorio" ai sensi dell'art. 6, lett. b), Legge n. 241/1990).

La verifica di ammissibilità può avere esito positivo o negativo.

In caso di esito negativo, l'istanza è giudicata non ammissibile. Per le DdS inammissibili sarà data comunicazione, a mezzo PEC o servizio postale a mezzo Raccomandata A.R. o corriere autorizzato, al richiedente (ai sensi dell'art. 10-bis della L. 241/1990) delle motivazioni che hanno determinato l'esito negativo della verifica così da consentire all'interessato di esprimere osservazioni e/o controdeduzioni e/o presentare documenti ritenuti idonei a indirizzare l'iter decisionale del GAL verso un esito favorevole, nei modi e nei termini indicati nel preavviso stesso.

In caso di conferma dell'esito negativo, si procederà all'esclusione delle DdS dai benefici con apposito provvedimento avverso il quale i richiedenti potranno presentare ricorso secondo quanto stabilito nel paragrafo 20 del presente Avviso.

Alle DdS per le quali l'istruttoria tecnico-amministrativa si conclude con esito positivo la Commissione Tecnica di Valutazione provvede ad attribuire i punteggi relativi nel rispetto dei criteri di selezione e ad inviare al RUP la graduatoria formulata.

Il RUP con proprio provvedimento approva e trasmette al CdA:

- la graduatoria delle DdS ammissibili con evidenza del punteggio attribuito, spesa ammissibile e contributo concedibile;
- l'elenco delle DdS non ammissibili con relativa motivazione.

Il RUP provvede alla pubblicazione della graduatoria provvisoria delle DdS ammissibili e

l'elenco delle DdS non ammissibili sul BURP e sul sito del GAL www.meridaunia.it.

La pubblicazione sul BURP assume valore di notifica ai titolari delle DdS.

Effettuati gli accertamenti, le verifiche e gli adempimenti previsti dalla normativa comunitaria, nazionale e regionale vigente, sarà disposta dal RUP, con apposito provvedimento, la concessione del sostegno e inviata al beneficiario tramite PEC. Entro 10 giorni dalla comunicazione della concessione, il beneficiario dovrà far pervenire apposita comunicazione di accettazione del sostegno, ed eventuale documentazione richiesta, via PEC all'indirizzo di posta elettronica certificata meridaunia@pec.it.

La mancata ricezione della comunicazione di accettazione e della documentazione richiesta equivale a rinuncia al sostegno concesso e il GAL procederà con conseguente scorrimento della graduatoria.

Gli interventi ammessi ai benefici devono essere conclusi **entro 24 mesi** dalla data di avvio dell'investimento. Per data di avvio dell'investimento si intende la data del primo impegno giuridicamente vincolante o di qualsiasi altro impegno che renda irreversibile l'investimento. Il termine di fine lavori può essere prorogato, a insindacabile discrezionalità del GAL, su esplicita richiesta del beneficiario e solo in casi eccezionali debitamente motivati, fatte salve le cause di forza maggiore previste e riconosciute dalla regolamentazione comunitaria. La richiesta di proroga dovrà pervenire al GAL prima della data di scadenza del termine di fine lavori concesso.

L'investimento si intenderà concluso quando tutti gli interventi ammessi a beneficio risulteranno completati e le relative spese - giustificate da fatture fiscalmente in regola, debitamente registrate e quietanzate e corredate dalle relative dichiarazioni liberatorie da parte delle ditte fornitrici o da altri documenti aventi valore probatorio equivalente – saranno state completamente ed effettivamente pagate dal beneficiario del sostegno. Il saldo del contributo in conto capitale sarà liquidato dopo gli accertamenti finali di regolare esecuzione degli interventi.

Entro 30 giorni dalla conclusione dei lavori, il beneficiario dovrà presentare al GAL la copia cartacea della domanda di pagamento del saldo, unitamente alla documentazione cartacea richiesta, tramite servizio postale a mezzo Raccomandata A.R. o corriere autorizzato o a mano.

Nel caso in cui non venga rispettato il termine stabilito per la conclusione dei lavori, tenuto conto delle eventuali proroghe concesse ovvero, pur essendo rispettato il termine per la conclusione dei lavori, venga presentata la domanda di pagamento del saldo oltre il termine innanzi indicato, sarà applicata una riduzione/revoca dei benefici concessi in conformità al regime sanzionatorio che sarà definito con apposito provvedimento amministrativo.

18. TIPOLOGIA E MODALITÀ DI EROGAZIONE DEL SOSTEGNO– PRESENTAZIONE DELLE DDP

Il sostegno pubblico è concesso come contributo in conto capitale.

L'erogazione del sostegno pubblico concesso è effettuata dall'OP AGEA (Agenzia per le Erogazioni in Agricoltura).

I beneficiari dovranno compilare e rilasciare, nel portale SIAN, le domande di pagamento nel rispetto delle modalità e dei termini che saranno stabiliti nel provvedimento di concessione.

La richiesta di erogazione dovrà essere presentata, da parte del soggetto beneficiario, con le seguenti tipologie di domande di pagamento:

- DdP dell'anticipo
- DdP di Acconto su Stato di Avanzamento Lavori (SAL);
- DdP del saldo.

DdP dell'anticipo

E' possibile presentare una sola domanda di anticipazione nella misura massima del 50% dell'aiuto concesso.

La DdP deve essere presentata entro i termini e secondo le modalità stabiliti dal provvedimento di concessione degli aiuti.

Ai fini dell'erogazione dell'anticipo il beneficiario dovrà presentare:

- copia cartacea della domanda di pagamento sottoscritta dal richiedente;

- garanzia scritta dell'ente pubblico secondo le modalità definite dalle Circolari Agea.

DdP dell'acconto

La DdP del sostegno concesso, nella forma di acconto su Stato di Avanzamento dei Lavori (SAL), deve essere compilata e rilasciata nel portale SIAN, presentata entro i termini e secondo le modalità stabiliti dal provvedimento di concessione del sostegno.

Ciascuna domanda deve essere supportata da uno stato di avanzamento dei lavori ammessi ai benefici e dalla documentazione giustificativa della relativa spesa sostenuta.

La prima DdP dell'acconto non potrà essere inferiore al 30% del contributo concesso e le ulteriori DdP di acconto non potranno superare il 90% del contributo concesso.

Unitamente alla domanda di pagamento dell'acconto dovrà essere prodotta la rendicontazione di uno stato di avanzamento lavori che giustifichi l'erogazione dell'acconto richiesto, corredata dalla relativa documentazione contabile giustificativa della spesa.

Per l'erogazione dell'acconto su Stato di Avanzamento Lavori (SAL), il beneficiario dovrà presentare la seguente documentazione:

a) copia cartacea della domanda di pagamento compilata in ogni sua parte e sottoscritta dal richiedente;

b) contabilità analitica degli interventi realizzati e compresi nel SAL, a firma del tecnico abilitato e del beneficiario;

c) Check list AGEA di Autovalutazione POST AGGIUDICAZIONE GARA per ogni procedura d'appalto - ai sensi del D.Lgs. 50/2016 e s.m.i. - compresa nella domanda di pagamento (Determinazione dell'Autorità di Gestione PSR Puglia del 29/05/2018, n. 121);

d) documentazione contabile della spesa sostenuta [copia conforme degli atti amministrativi con relativi allegati quali fatture o altri documenti aventi valore probatorio equipollente relative alle spese sostenute, copia dei mandati di pagamento regolarmente quietanzati dalla banca e delle dichiarazioni liberatorie dei fornitori (cfr. allegato __)]; sulle fatture o sugli altri documenti equipollenti sarà riportata in modo indelebile, da parte del GAL, la dicitura: "Spesa di € _____ dichiarata per la concessione del sostegno di cui al PSR Puglia 2014-2020 Misura 19.2, SSL GAL Meridaunia, Intervento 1.3.3";

e) elenco dei documenti presentati.

DdP del saldo e accertamento di regolare esecuzione delle opere

La domanda di pagamento del sostegno concesso nella forma di saldo deve essere compilata e rilasciata nel portale SIAN entro e non oltre 30 giorni dalla data stabilita per l'ultimazione degli interventi e sottoscritta dal beneficiario secondo le procedure stabilite dal provvedimento di concessione del sostegno.

Per l'erogazione del saldo del contributo, il beneficiario dovrà presentare la seguente documentazione qualora non sia stata presentata in allegato alle precedenti domande di pagamento di acconto sul SAL o non più valida:

a) copia cartacea della domanda di pagamento compilata in ogni sua parte e sottoscritta dal richiedente;

b) documentazione contabile della spesa sostenuta [copia conforme degli atti amministrativi con relativi allegati quali fatture o altri documenti aventi valore probatorio equipollente relative alle spese sostenute, copia dei mandati di pagamento regolarmente quietanzati dalla banca e delle dichiarazioni liberatorie dei fornitori (cfr. allegato __)]; sulle fatture o sugli altri documenti equipollenti sarà riportata in modo indelebile, da parte del GAL, la dicitura: "Spesa di € _____ dichiarata per la concessione del sostegno di cui al PSR Puglia 2014-2020 Misura 19.2, SSL GAL Sud Meridaunia, Intervento 1.3.3";

c) copia della documentazione relativa a tutte le procedure d'appalto realizzate (lavori, servizi e forniture), di cui al D.Lgs. 18 aprile 2016 n. 50 e s.m.i.;

d) Check list AGEA di Autovalutazione POST AGGIUDICAZIONE GARA per ogni procedura d'appalto - ai sensi del D.Lgs. 50/2016 e s.m.i. - realizzata nel progetto (Determinazione dell'Autorità di Gestione PSR Puglia del 29/05/2018, n. 121);

e) elaborati tecnico-contabili di fine lavori, servizi e forniture redatti secondo quanto previsto dalle vigenti normative in materia di lavori pubblici (D.Lgs. n. 50/2016) comprensivi di:

- relazione sul conto finale;
- copia degli elaborati grafici finali e del layout ove pertinente;
- documentazione fotografica, attestante lo stato finale dei luoghi;
- contabilità finale dei lavori, servizi e forniture (Stato Finale, Registro di Contabilità, Libretto delle Misure);
- certificato di ultimazione dei lavori, servizi e forniture contenente tutte le informazioni sullo stato delle opere realizzate e da cui si evinca che tutte le opere siano perfettamente agibili e finite in ogni loro parte (certificati di abitabilità, agibilità, conformità, autorizzazioni al funzionamento);
- certificato di regolare esecuzione o certificato di collaudo o certificato di conformità, che attesti la conformità contrattuale delle opere realizzate;

f) elenco dei documenti presentati.

Tutta la documentazione dovrà essere presentata al GAL anche su supporto informatico.

L'importo da erogare a saldo sarà determinato a seguito di accertamento in situ, effettuato dal GAL con personale tecnico qualificato. Le risultanze di tale accertamento devono essere riportate su apposito verbale di regolare esecuzione degli interventi nel quale sarà accertata e determinata la spesa sostenuta in conformità a quanto stabilito dal provvedimento di concessione e il corrispondente importo totale di contributo pubblico, nonché l'importo da erogare a saldo, quale differenza tra il predetto importo totale e gli importi già erogati sotto forma di anticipo e/o acconto su SAL.
Il GAL potrà richiedere ogni altra documentazione necessaria al fine dell'istruttoria della domanda di pagamento.

19. MODALITA' E TEMPI DI COMPILAZIONE DELLE CHECK LIST AGEA

La compilazione delle Check List AGEA, approvate con Determinazione dell'Autorità di Gestione PSR Puglia n. 121 del 29.05.2018 e da allegare, obbligatoriamente, alla DdS e successive DdP, per l'autovalutazione delle procedure adottate dai potenziali beneficiari, dovrà avvenire in due fasi distinte e cioè in fase PRE AGGIUDICAZIONE GARA ed in fase POST AGGIUDICAZIONE GARA:
1. PRE AGGIUDICAZIONE GARA: nella fase precedente all'aggiudicazione della gara (alla presentazione della domanda di sostegno) devono essere compilati i quadri A,B,C,D ed E, non inserendo quelle eventuali informazioni che saranno disponibili solo ad appalto aggiudicato;
2. POST AGGIUDICAZIONE GARA: nella fase successiva all'aggiudicazione della gara (alla presentazione della domanda di sostegno, se l'appalto è stato già aggiudicato, ovvero alla presentazione della prima domanda di pagamento utile), devono essere compilati i quadri:

-A,B,C,D ed E inserendo le eventuali nuove informazioni a seguito dell'aggiudicazione

dell'appalto;
- il quadro Q che sintetizza le informazioni sull'esecuzione del contratto;
- in funzione del tipo di procedura adottata una tra le seguenti check list: F,G,H,I,L,M,N e O.

Le Check List dovranno essere legate ad una singola procedura (identificata con il relativo CIG) e alle stesse dovranno essere allegati tutti gli atti consequenziali (determina, verbali di gara, contratto di affidamento, etc.), a dimostrazione delle informazioni dichiarate dal RUP sull'espletamento della gara e sull'esecuzione del contratto.
Eventuali dichiarazioni riportate sulle Check List non chiaramente desumibili dagli atti di gara dovranno essere direttamente attestate dal RUP.
Si precisa, inoltre, che le Check List di AUTOVALUTAZIONE POST GARA devono essere ripresentate, attesa la "dinamicità" di compilazione delle stesse, ed integrate ogni qualvolta si verifichi una nuova attività, allegando i relativi atti giustificativi (ad esempio subappalto, modifiche al progetto, etc.) ed, in ultimo, in sede di presentazione della Domanda di Saldo con tutte le informazioni inerenti la conclusione dell'appalto (certificato di regolare esecuzione, determina di liquidazione, etc.).
Le inadempienze non rispettose dell'applicazione delle norme previste dal codice degli appalti e dei contratti pubblici, approvate con il D.Lgs. 18 aprile 2018, n. 50, e successive modifiche ed integrazioni, saranno sanzionate in attuazione del DM del 18.01.2018 pubblicato sul Supplemento ordinario n.15 alla "Gazzetta Ufficiale'' n. 80 del 6 aprile 2018, relativo alla "Disciplina del regime di condizionalità ai sensi del regolamento (UE) n. 1306/2013 e delle riduzioni ed esclusioni per inadempienze dei beneficiari dei pagamenti diretti e dei programmi di sviluppo rurale".

20. RICORSI E RIESAMI

Avverso ogni provvedimento emesso nel corso del procedimento sarà possibile presentare, nei termini consentiti, ricorso gerarchico o ricorso giurisdizionale.
Il ricorso gerarchico dovrà essere indirizzato al Consiglio di Amministrazione del GAL, in Piazza Municipio,2 Bovino (FG) entro e non oltre 30 giorni dalla data di notifica della comunicazione degli esiti istruttori. Non è consentito il ricorso per omessa lettura della PEC, qualora la notifica dell'atto avverso il quale si ricorre è avvenuta tramite questo strumento di comunicazione.
Il ricorso giurisdizionale, invece, va presentato all'Autorità Giudiziaria competente nel rispetto delle procedure e dei tempi stabiliti nell'ordinamento giuridico. La scelta dell'Autorità Giudiziaria competente va individuata dal beneficiario avendo riguardo all'oggetto del contendere.
Eventuali richieste di riesame, infine, devono essere presentate dal beneficiario direttamente all'ufficio che ha curato l'istruttoria tecnico amministrativa per la quale si chiede il riesame. La richiesta di riesame deve essere adeguatamente motivata e supportata da idonea documentazione ove pertinente.

21. VARIANTI E PROROGHE, SANZIONI E REVOCHE

Non sono ammesse revisioni e/o varianti sostanziali al Progetto ammesso ai benefici che comporterebbero una variazione del punteggio attribuito in sede di valutazione secondo i criteri di selezione.
Non sono considerate varianti al progetto originario le modifiche di dettaglio o le soluzioni tecniche migliorative che non alterano i parametri/punteggi che hanno reso finanziabile l'iniziativa, e che comportino variazioni tra voci di spesa e/o attività previste dal piano finanziario del progetto entro il limite del 10% del costo di ogni voce di spesa, ove pertinente.
Fatti salvi l'importo totale di contributo pubblico concesso ed il rispetto dei tetti di spesa ammissibili su ogni singola voce, tali modifiche dovranno essere oggetto di preventiva comunicazione.
In ogni caso, ogni richiesta di revisione e/o variante del Progetto di investimento deve essere preventivamente richiesta al GAL. La richiesta deve essere corredata della necessaria documentazione tecnica dalla quale risultino le motivazioni a giustificazione delle modifiche da apportare al progetto approvato e un quadro di comparazione che metta a confronto la situazione originaria con quella proposta in sede di variante. Verificata la coerenza con il PAL e il PSR, il GAL può concedere l'autorizzazione alle modifiche richieste a condizione che l'iniziativa progettuale conservi la sua funzionalità complessiva, che le attività mantengano una coerenza con gli obiettivi e le finalità della misura e che la loro articolazione mantenga invariata la finalità originaria del progetto. Le varianti ammesse non possono, in ogni caso, comportare un aumento del contributo concesso, così come determinato al momento dell'approvazione della domanda di sostegno.
Qualora a seguito dei controlli, a qualsiasi titolo e in qualunque momento effettuati, dovessero essere rilevate infrazioni e/o irregolarità e/o anomalie e/o difformità, il sostegno sarà ridotto o revocato con il relativo recupero delle somme indebitamente percepite, secondo le procedure previste dal Reg. UE 1306/2013.
Il GAL procederà a adottare, nei confronti del beneficiario, il conseguente provvedimento (atto di riduzione o revoca).
La revoca/decadenza totale o parziale del contributo può essere pronunciata a seguito delle risultanze di attività di controllo interne al procedimento amministrativo, cioè attività previste dalla regolamentazione comunitaria volte alla verifica del possesso dei requisiti per il pagamento del sostegno (es. controlli amministrativi, controlli in loco, controllo degli impegni pluriennali, ecc.).
La revoca/decadenza totale o parziale del contributo può essere pronunciata a seguito della mancata osservanza degli impegni e degli obblighi previsti dal presente bando e suoi allegati, dalla normativa regionale, nazionale e comunitaria.
La revoca/decadenza totale o parziale del contributo può anche essere pronunciata a seguito delle risultanze di controlli effettuati da organi esterni, quali ad esempio Organi di Polizia, Carabinieri, Guardia di Finanza, ecc., al di fuori dei controlli previsti dalla regolamentazione

comunitaria e quindi non rientranti nel procedimento amministrativo.
Le riduzioni ed esclusioni saranno applicate secondo quanto previsto dalla vigente normativa comunitaria e nazionale.

22. RECESSO/RINUNCIA DAGLI IMPEGNI

Per recesso dagli impegni assunti si intende la rinuncia volontaria al contributo.
Nel momento in cui il beneficiario si renda conto di non poter portare avanti l'investimento previsto e ammesso alle agevolazioni, potrà presentare una richiesta di rinuncia scritta al GAL Meridaunia, Piazza Municipio,2 - 71023 Bovino (FG).
Il recesso dagli impegni assunti, con riferimento al provvedimento di concessione del sostegno, è possibile in qualsiasi momento del periodo d'impegno.
Il recesso per rinuncia volontaria comporta la decadenza totale del sostegno e la restituzione delle somme già percepite, nel rispetto delle modalità e procedure stabilite dall'Organismo Pagatore.

23. VERIFICABILITÀ E CONTROLLABILITÀ DELLE MISURE(VCM)

L'art.62 del Reg.(UE)n.1305/2013 stabilisce che gli Stati Membri garantiscono che tutte le misure di sviluppo rurale che intendono attuare siano verificabili e controllabili.
Tutti i criteri di ammissibilità, gli impegni e i criteri di selezione devono essere definiti in modo oggettivo tale da essere applicati senza possibilità di diverse interpretazioni. Inoltre il controllo del rispetto degli stessi deve essere certo e con un costo amministrativo sostenibile rispetto al contributo erogato.
I rischi rilevabili nell'implementazione della misura nel suo complesso sono riferibili alle categorie, come definite nella scheda predisposta dai Servizi della Commissione in merito all'art.62 del Reg. (UE) n.1305/2013 "Verificabilità e Controllabilità delle Misure".
Gli stessi rischi risultano rilevabili sulla base dell'esperienza pregressa nella gestione del PSR Puglia 2007-2013 per le misure analoghe, nonché sulla base delle risultanze dei precedenti Audit comunitari.
In considerazione di quanto sopra riportato, la gestione della misura ha elementi di complessità, pertanto dovrà attuarsi con modalità pienamente rispondenti alle esigenze di controllo, nell'ipotesi di mettere in atto le misure di mitigazione dei rischi.
Ai fini degli adempimenti regolamentari l'Autorità di Gestione e l'OP AGEA utilizzano il Sistema Informativo VCM "Verificabilità e Controllabilità delle Misure" reso disponibile dalla Rete Rurale Nazionale, allo scopo di assicurare uniformità nell'esecuzione delle verifiche e valutare congiuntamente le modalità di esecuzione dei controlli e di corretta compilazione delle apposite check list, predisposte all'interno del Sistema stesso, che verranno messe a disposizione sia dei beneficiari che del personale che eseguirà i controlli.

24. NORMATIVA SUGLI AIUTI DI STATO

Con Decisione n. C(2018) 8062 del 26/11/2018 sugli aiuti di Stato/Italia (Puglia) SA.51527 (2018/N) la Commissione europea ha comunicato di ritenere il regime della Sottomisura 19.2 – Sostegno all'esecuzione degli interventi nell'ambito della strategia di sviluppo locale di tipo partecipativo, Misura 7 del PSR Puglia 2014-2020 compatibile con il mercato interno a norma dell'articolo 107, paragrafo 3, lettera c) del trattato del TFUE.

25. DISPOSIZIONIGENERALI

Per tutto quanto non definito e specificato dettagliatamente nell'Avviso, si rimanda a quanto previsto dalla normativa comunitaria, nazionale e regionale vigente, nonché nelle Linee Guida sull'ammissibilità delle spese relative allo Sviluppo Rurale 2014-2020.

In ottemperanza alle normative comunitarie, nazionali e regionali vigenti i soggetti beneficiari destinatari di concessione degli aiuti del PSR Puglia 2014-2020 sono inoltre tenuti a:

- collaborare con le competenti autorità per l'espletamento delle attività di istruttoria, controllo e monitoraggio delle DdS e DdP;
- non produrre false dichiarazioni;
- dare comunicazione per iscritto, al massimo entro trenta giorni dal verificarsi degli eventi, di eventuali variazioni della posizione del beneficiario e/o delle condizioni di ammissibilità previste dal presente Avviso e dai successivi atti amministrativi correlati;
- garantire il rispetto delle norme vigenti in materia regolarità dei lavoratori e l'applicazione dei Contratti Collettivi di Lavoro di categoria, nonché le norme di igiene e sicurezza del lavoro di cui al D. Lgs. n.81/2008. Inoltre devono rispettare quanto stabilito dalla L.R. n.28/2006 "Disciplina in materia di contrasto al lavoro non regolare" e dal Regolamento regionale attuativo n.31/2009 (in particolare quanto previsto al comma 1 e 2 dell'art.2).

26. RELAZIONI CON IL PUBBLICO

Eventuali informazioni, chiarimenti e specificazioni in merito al presente bando, potranno essere richieste al GAL MERIDAUNIA fino a 7 giorni precedenti alla data di scadenza del bando, al seguente indirizzo di posta elettronica: info@meridaunia.it– Tel. 0881-966557/912007 Fax 0881-912921.
Le FAQ di interesse generale saranno pubblicate anche sul sito www.meridaunia.it nella sezione relativa al presente bando.
Ai sensi della Legge n. 241/1990 e s.m.i. il Responsabile Unico del Procedimento è **Daniele Borrelli.**
Tutte le comunicazioni tra il GAL e il soggetto beneficiario successive alla presentazione della

proposta avvengono attraverso PEC. La comunicazione si intende avvenuta nel momento in cui il gestore della PEC rende disponibile il documento informatico nella casella di posta elettronica del destinatario. A tale scopo il proponente dovrà dotarsi, se non ne è già in possesso, di una propria specifica casella. L'indirizzo PEC da utilizzare per il GAL è meridaunia@pec.it .

27. INFORMATIVA E TRATTAMENTO DATI PERSONALI

I dati acquisiti dai beneficiari nelle diverse fasi procedurali vengono trattati nel rispetto della normativa vigente ed in particolare del D.L. n. 196/2003 "Codice in materia di protezione dei dati personali" e del Regolamento Generale sulla Protezione dei Dati (GDPR), Reg. (UE) n. 2016/679.

I dati richiesti saranno utilizzati esclusivamente per le finalità previste dal presente Avviso e saranno oggetto di trattamento svolto con o senza l'ausilio di strumenti informatici nel pieno rispetto della normativa sopra richiamata e improntato ai principi di correttezza, liceità, pertinenza, trasparenza, e tutelando la riservatezza e i diritti dei dichiaranti/richiedenti.

Il Titolare del trattamento dei dati è il GAL Meridaunia s.c.ar.l.

GAL MERIDAUNIA

Bando pubblico per la presentazione di domande di sostegno - Azione 1.3 – Intervento 1.3.4 "Adeguamento di strutture rurali e aree naturali ai fini turistico-naturalistici".

Fondo europeo agricolo per lo sviluppo rurale: l'Europa investe nelle zone rurali

REGIONE PUGLIA

PSR PUGLIA 2014 - 2020 COLTIVIAMO IDEE RACCOGLIAMO FUTURO

GAL MERIDAUNIA

GRUPPO DI AZIONE LOCALE MERIDAUNIA Soc. Cons. a r.l.

Fondo F.E.A.S.R
Programma Sviluppo Rurale della Regione Puglia 2014-2020

PIANO DI AZIONE LOCALE "MONTI DAUNI"

BANDO PUBBLICO
PER LA PRESENTAZIONE DI DOMANDE DI SOSTEGNO

AZIONE 1.3 "Sostegno per investimenti di fruizione pubblica in infrastrutture ricreative, informazioni turistiche e infrastrutture turistiche di piccola scala".

INTERVENTO 1.3.4 "Adeguamento di strutture rurali e aree naturali ai fini turistico-naturalistici"

Sommario

1. PREMESSA 3
2. NORMATIVA DI RIFERIMENTO 3
3. PRINCIPALI DEFINIZIONI 6
4. OBIETTIVI DELL'INTERVENTO E FINALITÀ DELL'AVVISO E CONTRIBUTO DIRETTO A PRIORITA' E FOCUS AREA 8
5. LOCALIZZAZIONE 8
6. RISORSE FINANZIARIE 9
7. SOGGETTI BENEFICIARI 9
8. CONDIZIONI DI AMMISSIBILITÀ 9
9. DICHIARAZIONI DI IMPEGNI E OBBLIGHI 10
10. TIPOLOGIE DI INVESTIMENTO E COSTI AMMISSIBILI 11
10.1 IMPUTABILITÀ, PERTINENZA, CONGRUITÀ E RAGIONEVOLEZZA 11
10. 2 Legittimità e trasparenza delle spese 12
10.3 Limitazioni e spese non ammissibili 13
11. AMMISSIBILITÀ ED ELEGGIBILITÀ DELLE SPESE, DOCUMENTI GIUSTIFICATIVI E MODALITÀ DI PAGAMENTO DELLE SPESE 13
12. TIPOLOGIA ED ENTITA' DEL SOSTEGNO PUBBLICO 14
13. MODALITA' E TERMINI PER LA PRESENTAZIONE DELLE DOMANDE DI SOSTEGNO E ALLEGATI 14
14. DOCUMENTAZIONE DA ALLEGARE ALLA DOMANDA DI SOSTEGNO 16
15. CRITERI DISELEZIONE 17
16. ATTRIBUZIONE DEI PUNTEGGI, FORMULAZIONE E PUBBLICAZIONE DELLA GRADUATORIA 18
17. ISTRUTTORIATECNICO-AMMINISTRATIVA E CONCESSIONE DEL SOSTEGNO 19
18. TIPOLOGIA E MODALITÀ DI EROGAZIONE DEL SOSTEGNO –PRESENTAZIONE DELLE DDP 21
DdP dell'anticipo 22
DdP dell'acconto 22
DdP del saldo e accertamento di regolare esecuzione delle opere 23
19. MODALITA' E TEMPI DI COMPILAZIONE DELLE CHECK LIST AGEA 24
20. RICORSI ERIESAMI 25
21. VARIANTI E PROROGHE, SANZIONI E REVOCHE 25
22. RECESSO/RINUNCIA DAGLI IMPEGNI 26
23. VERIFICABILITÀ E CONTROLLABILITÀ DELLE MISURE (VCM) 27
24. NORMATIVA SUGLI AIUTI DI STATO 27
25. DISPOSIZIONI GENERALI 28
26. RELAZIONI CON IL PUBBLICO 28
27. INFORMATIVA E TRATTAMENTO DATI PERSONALI 28

1. PREMESSA

Con il presente documento il GAL Meridaunia dà attuazione agli interventi previsti nel Piano di Azione Locale per l'AZIONE 1.3 "Sostegno per investimenti di fruizione pubblica in infrastrutture ricreative, informazioni turistiche e infrastrutture turistiche di piccola scala - INTERVENTO 1.3.4 "Adeguamento di strutture rurali e aree naturali ai fini turistico-naturalistici". Il presente bando definisce i criteri e le procedure di attuazione e disciplina la presentazione delle domande di sostegno e pagamento da parte dei potenziali beneficiari e il relativo procedimento.
Le domande di sostegno da presentarsi in adesione al presente bando possono essere proposte unicamente nell'ambito del Piano di Azione Locale (PAL) "Monti Dauni" presentato dal GAL "MERIDAUNIA" Soc. cons. a r. l., a valere sul Programma di Sviluppo Rurale 2014-2020 della Regione Puglia e sulle risorse destinate all'attuazione della **Strategia dell'Area Interna Monti Dauni.**
L'intervento prevede la realizzazione, ristrutturazione e l'adeguamento di strutture per l'accesso e la fruizione di aree rurali e naturali, quali aree di sosta per campeggio, aree attrezzate per camper, aree pic-nic, punti sosta, punti esposizione di aree fluviali attrezzate con percorsi ciclopedonali, ippovie, capanni di osservazione della fauna e per il birdwatching, piccole infrastrutture legate al turismo ed escursionismo e aree ricreative a servizio delle fruizione turistico-naturalistica.

2. NORMATIVA DI RIFERIMENTO

- Regolamento (UE) n. 1303/2013 del Parlamento europeo e del Consiglio del 17/12/2013 recante disposizioni comuni sul Fondo europeo di sviluppo regionale, sul Fondo sociale europeo, sul Fondo di coesione, sul Fondo europeo agricolo dello sviluppo rurale e sul Fondo europeo degli affari marittimi e la pesca e disposizioni generali sul Fondo europeo di sviluppo regionale, sul Fondo sociale europeo, sul Fondo di coesione e sul Fondo europeo per gli affari marittimi e la pesca, e che abroga il Reg. (CE) n.1083/2006 del Consiglio;
- Regolamento (UE) n. 1305/2013 del Parlamento europeo e del Consiglio del 17/12/2013 sul sostegno allo sviluppo rurale da parte del FEASR e che abroga il Reg. (CE) n. 1698/2005 del Consiglio;
- Regolamento (UE) n. 1306/2013 del Parlamento europeo e del Consiglio del 17/12/2013 su finanziamento, gestione e monitoraggio della politica agricola comune e che abroga i Reg. (CEE) n.352/78, (CE) n. 165/94, (CE) n. 2799/98, (CE) n. 814/2000, (CE) n. 1290/2005 e (CE) n. 485/2008;
- Regolamento (UE) n. 1307/2013 del Parlamento europeo e del Consiglio del 17/12/2013 recante norme sui pagamenti diretti agli agricoltori nell'ambito dei regimi di sostegno previsti dalla politica agricola comune e che abroga il Reg. (CE) n. 637/2008 del Consiglio e il Reg. (CE) n. 73/2009 del Consiglio;
- Regolamento (UE) n. 1308/2013 del Parlamento europeo e del Consiglio del 17/12/2013

recante organizzazione comune dei mercati dei prodotti agricoli e che abroga i regolamenti (CEE) n. 922/72,(CEE) n. 234/79, (CE) n. 1037/2001 e (CE) n. 1234/2007 del Consiglio;
- **Regolamento (UE) n. 807/2014 della Commissione del 11/03/2014 che integra talune disposizioni delReg. (UE) n. 1305/2013 del Parlamento europeo e del Consiglio sul sostegno al FEASR e che introduce disposizioni transitorie;**
- Regolamento (UE) n. 808/2014 della Commissione del 17/07/2014 recante modalità di applicazione del Reg. (UE) n. 1305/2013 del Parlamento europeo e del Consiglio sul sostegno allo sviluppo rurale da parte del FEASR;
- Regolamento (UE) n. 809/2014 della Commissione del 17/07/2014 recante modalità di applicazione del Reg. (UE) n. 1306/2013 del Parlamento europeo e del Consiglio per quanto riguarda il sistema integrato di gestione e di controllo, le misure di sviluppo rurale e la condizionalità;
- Regolamento (UE) n. 834/2014 della Commissione del 22/07/2014 che stabilisce norme per l'applicazione del quadro comune di monitoraggio e valutazione della politica agricola comune;
- Regolamento (UE) n. 907/2014 della Commissione del 11/03/2014 che integra il Regolamento (UE) n.1306/2013 del Parlamento europeo e del Consiglio per quanto riguarda gli organismi pagatori e altri organismi, la gestione finanziaria, la liquidazione dei conti, le cauzioni e l'uso dell'euro;
- Regolamento (UE) n. 908/2014 della Commissione del 06/08/2014 recante modalità di applicazione del Regolamento (UE) n. 1306/2013 del Parlamento europeo e del Consiglio per quanto riguarda gli organismi pagatori e altri organismi, la gestione finanziaria, la liquidazione dei conti, le norme sui controlli, le cauzioni e la trasparenza;
- Regolamento (UE, Euratom) del Parlamento Europeo e del Consiglio del 18 luglio 2018, n. 1046, che stabilisce le regole finanziarie applicabili al bilancio generale dell'Unione, che modifica i regolamenti (UE) n. 1296/2013, (UE) n. 1301/2013, (UE) n. 1303/2013, (UE) n. 1304/2013, (UE) n. 1309/2013, (UE) n. 1316/2013, (UE) n. 223/2014, (UE) n. 283/2014 e la decisione n. 541/2014/UE e abroga il regolamento (UE, Euratom) n. 966/2012;
- Decisione della Commissione europea C(2018) 8062 finale concernente il regime di aiuti SA.51527, notificato ai sensi degli Orientamenti dell'Unione Europea per gli aiuti di stato nei settori agricolo e forestale e nelle zone rurali 2014 – 2020 e nelle more dell'adozione delle modifiche dei criteri;
- Regolamento generale sulla protezione dei dati personali (GDPR) UE 679/2016 "Codice in materia di protezione dei dati personali";
- Legge Nazionale n. 241 del 07/08/1990 "Nuove norme in materia di procedimento amministrativo e diritto di accesso ai documenti amministrativi" e s.m.i.;
- Legge Nazionale n. 296 del 27/12/2006 con riferimento alla Regolarità contributiva;
- Decreto Presidente della Repubblica n. 252 del 03/06/1998 "Regolamento recante norme per la semplificazione dei procedimenti relativi al rilascio delle comunicazioni e delle informazioni antimafia";
- Decreto Legislativo n. 50 del 18/04/2016 "Attuazione delle direttive 2014/23/UE, 2014/24/UE e 2014/25/UE sull'aggiudicazione dei contratti di concessione, sugli appalti pubblici e sulle procedure d'appalto degli enti erogatori nei settori dell'acqua, dell'energia, dei trasporti e dei servizi postali, nonché per il riordino della disciplina vigente in materia di contratti pubblici relativi a lavori, servizi e forniture, s.m.e i.;
- D.P.C.M. del 22/07/2011 "Comunicazioni con strumenti informatici tra imprese e amministrazioni pubbliche, ai sensi dell'art. 5-bis del Codice dell'amministrazione digitale, di

cui al D. Lgs.07/03/2005, n. 82 e successive modificazioni";
- Decreto Mi.P.A.A.F.T n. 1867 del 18/01/2018 "Disciplina del regime di condizionalità ai sensi del Regolamento (UE) n. 1306/2013 e delle riduzioni ed esclusioni per inadempienze dei beneficiari e dei pagamenti diretti e dei programmi di sviluppo rurale."
- Decreto legislativo del 09 aprile 2008, n. 81 e s.m.i. in materia di tutela della salute e della sicurezza nei luoghi di lavoro;
- Gli articoli 32, 33, 34 e 35 del Reg. (CE) n. 1303/2013 e gli articoli 42, 43, e 44 del Reg. (CE) n. 1305/2013 definiscono lo sviluppo locale di tipo partecipativo, i contenuti della strategia, i compiti dei Gruppi di Azione Locale (GAL) e i costi sostenuti dai Fondi SIE e le attività di cooperazione;
- La Decisione del 29 ottobre 2014, C(2014) 8021 con la quale la Commissione Europea ha approvato l'Accordo di Partenariato 2014-2020 con l'Italia e definisce le modalità di applicazione dei fondi SIE (fondi strutturali di investimento) e dei programmi di sviluppo rurale;
- la Decisione del 24 novembre 2015, C(2015) 8412 con la quale Commissione Europea ha approvato il Programma di Sviluppo Rurale della Regione Puglia per il periodo di programmazione 2014-2020 ai fini della concessione di un sostegno da parte del FEASR;
- Successivi atti - Decisione del 25/01/2017, C(2017) 499, Decisione del 05/05/2017, C(2017) 315 e Decisione del 27/07/2017, C(2017) 5454 – con cui la Commissione Europea ha approvato le modifiche al Programma di Sviluppo Rurale della Regione Puglia per il periodo di programmazione 2014-2020;
- La deliberazione di Giunta della Regione Puglia n. 2424 del 30 dicembre 2015, pubblicata sul BURP n. 3 del 19 gennaio 2016, "Programma di Sviluppo Rurale della Puglia 2014 - 2020 Approvazione definitiva e presa d'atto della Decisione della Commissione Europea del 24/11/2015, n. C(2015) 8412", che ha preso atto dell'avvenuta approvazione da parte della Commissione Europea del Programma di Sviluppo Rurale della Regione Puglia;
- Determinazione dell'Autorità di Gestione PSR Puglia 2014-2020 del 29 maggio 2018, n. 121 - PSR Puglia 2014-2020. Condizionalità Ex Ante: G4 (Appalti Pubblici). Adozione Check List di verifica delle procedure d 'appalto in sostituzione delle Check List della DAG n. 41/2018;
- Determinazione dell'Autorità di Gestione PSR Puglia 2014-2020 del 12 settembre 2018, n. 195 - Regolamento (CE) n. 1305/2013 sul sostegno allo sviluppo rurale da parte del FEASR - Programma di Sviluppo Rurale 2014-2020 – Approvazione delle "Linee Guida per l'applicazione della normativa sugli Aiuti di Stato afferente agli interventi della Misura 19.2 PSR Regione Puglia 2014/2020 – Fondo FEASR";
- Determinazione dell'Autorità di Gestione PSR Puglia 12 ottobre 2018, n. 222 - Regolamento (CE) n. 1305/2013 sul sostegno allo sviluppo rurale da parte del FEASR - Programma di Sviluppo Rurale 2014-2020 – Approvazione delle "Condizioni di validità dei regimi di aiuto previsti dal PSR Puglia 2014-2020 soggetti all'obbligo di notifica di cui all'art. 108, par. 3 del TFUE e di ammissibilità delle operazioni soggette alle regole sugli aiuti di Stato";
- La Deliberazione di Giunta della Regione Puglia n. 870 del 29/04/2015, pubblicata sul BURP n. 73 del 27/08/2015 con la quale viene individuata l'Area Interna dei Monti Dauni quale area pilota della Regione Puglia per l'attuazione della SNAI;
- La comunicazione del Comitato Tecnico Aree Interne – Presidenza del Consiglio dei Ministri – Ministero delle Politiche di Coesione del 19/12/2017 con la quale viene approvata la Strategia Area Interna Monti Dauni;
- La Determinazione n. 178 del 13/09/2017 dell'Autorità di Gestione PSR 2014-2020, con la

quale ha approvato la graduatoria finale delle SSL ammissibili, a seguito di valutazione del Comitato Tecnico Intersettoriale della SSL istituito con determina dell'AdG n. 05 del 01/03/2017;
- La Convenzione fra la Regione Puglia e il Gal Meridaunia sottoscritta in data 10 ottobre 2017;
- Il Regolamento interno del Gal Meridaunia Soc. Cons. a r.l. approvato nell'Assemblea Ordinaria dei Soci del 03/03/2017**.**

3. PRINCIPALI DEFINIZIONI

Autorità di Gestione (AdG): rappresenta il soggetto responsabile dell'efficace, efficiente e corretta gestione e attuazione del programma ed è individuata nella figura del Direttore del Dipartimento Agricoltura, Sviluppo Rurale ed Ambientale.

Beneficiario: un organismo pubblico o privato e, solo ai fini del regolamento FEASR, una persona fisica, responsabile dell'avvio e dell'attuazione delle operazioni.

Check-list appalti: Check list di Autovalutazione delle procedure d'appalto, da compilare da parte dei potenziali beneficiari degli aiuti, nella fase di presentazione della DdS "Check list di Autovalutazione pre aggiudicazione gara" e nella fase di presentazione della DdS e/o della DdP "Check list di Autovalutazione post aggiudicazione gara";

Codice Unico di Identificazione Aziendale (CUAA): codice fiscale dell'Ente da indicare in ogni comunicazione o domanda.

Comitato di Sorveglianza del PSR Puglia 2014-2020: istituito con D.G.R. n. 3 del 21 gennaio 2016, svolge le funzioni di cui all'art. 49 dello stesso Reg. (UE) n. 1303/2013 e all'art. 74 del Reg. UE n. 1305/2013 e quelli previsti dal regolamento interno, al fine di garantire l'effettiva attuazione del PSR Puglia 2014 - 2020.

Conto corrente dedicato: conto corrente bancario o postale intestato al soggetto beneficiario sul quale dovranno transitare tutte le risorse finanziarie necessarie per la completa realizzazione dell'investimento sia di natura pubblica (contributo in conto capitale/conto interesse) che privata (mezzi propri o derivanti da linee di finanziamento bancario). L'utilizzo di questo conto permette la tracciabilità dei flussi finanziari.

Domanda di Sostegno (**DdS**): domanda di partecipazione ad un determinato regime di sostegno.

Domanda di Pagamento (**DdP**): la domanda presentata dal beneficiario, in seguito alla concessione del sostegno, per l'erogazione dello stesso nelle forme consentito (anticipazione, acconto per stato di avanzamento lavori – SAL – e saldo).

Entrate nette: ai sensi dell'art. 61 del Reg. (UE) 1303/2013, per "entrate nette" si intendono i flussi finanziari in entrata pagati direttamente dagli utenti per beni o servizi forniti dall'operazione, quali le tariffe direttamente a carico degli utenti per l'utilizzo dell'infrastruttura, la vendita o la locazione di terreni o immobili o i pagamenti per i servizi detratti gli eventuali costi operativi e costi di sostituzione di attrezzature con ciclo di vita breve sostenuti durante il periodo corrispondente. I risparmi sui costi operativi generati dall'operazione o sono trattati come entrate nette a meno che non siano compensati da una pari riduzione delle sovvenzioni per il funzionamento.

Fascicolo aziendale cartaceo e informatico: il fascicolo aziendale, modello cartaceo ed elettronico (DPR 503/99, art. 9 co 1) riepilogativo dei dati aziendali, istituito nell'ambito dell'anagrafe delle aziende (D. Lgs. 173/98, art. 14 c. 3). Esso comprende tutta la documentazione probante le informazioni relative alla consistenza aziendale dell'impresa ed è allineato al fascicolo aziendale informatico. Le informazioni relative ai dati aziendali, compresi quelli relativi alle consistenze aziendali e al titolo di conduzione, risultanti dal fascicolo aziendale, costituiscono altresì la base di riferimento e di calcolo valida ai fini dei procedimenti istruttori in tutti i rapporti con la pubblica amministrazione centrale o locale in materia agroalimentare, forestale e della pesca, fatta comunque salva la facoltà di verifica e controllo dell'amministrazione stessa (DPR 503/99, art. 10 comma 5).

FEASR: Fondo Europeo Agricolo per lo Sviluppo Rurale istituito dal Reg.(UE)1305/2013.

Focus Area (FA):le priorità sono articolate in Focus Area che costituiscono obiettivi specifici.

Gruppi di Azione Locale (GAL):raggruppamenti di soggetti pubblici e privati, rappresentativi dei diversi contesti socio-economici, operanti su specifiche aree omogenee come definite dalla scheda di Misura 19 del PSR Puglia 2014-2020.

Impegni, Criteri ed Obblighi (**ICO**): elementi connessi all'ammissibilità al sostegno delle sottomisure/operazioni, a cui i beneficiari devono attenersi a partire dall'adesione all'avviso e fino alla conclusione del periodo di impegno. Tali ICO ai fini del VCM (Valutazione Controllabilità Misure - art. 62 Reg. UE n.1305/2013) vengono scomposti in singoli Elementi di Controllo (EC). Gli EC vengono dettagliati in funzione della tempistica del controllo, della tipologia di controllo, delle fonti da utilizzare e delle modalità operative specifiche di esecuzione dei controlli (cosiddetti passi del controllo).

Obiettivo Tematico (**OT**): linee strategiche di intervento. Sono 11 Obiettivi supportati dai Fondi SIE per contribuire alla Strategia Europa 2020 e sono elencati all'art.9 del Regolamento 1303/2013; corrispondono, in linea di massima, agli Assi prioritari in cui sono articolati i Programmi operativi. Al singolo Obiettivo tematico sono riconducibili le diverse priorità di investimento proprie dei Fondi, elencate nei regolamenti specifici

Organismo Pagatore (**OP**): i servizi e gli organismi di cui all'articolo 7, del regolamento (CE) n. 1306/2013, ed in tale fattispecie AGEA.

Piano di Azione Locale (PAL): documento attraverso il quale il GAL traduce gli obiettivi in azioni concrete.

Priorità: gli obiettivi della politica di sviluppo rurale che contribuiscono alla realizzazione della Strategia Europa 2020 per una crescita intelligente, sostenibile e inclusiva, perseguiti tramite sei priorità dell'Unione in materia di sviluppo rurale di cui all'art. 5 Reg. (UE) n. 1305/2013 e all'art. 6 del Reg. (UE) n. 508/2014che, a loro volta, esplicitano i pertinenti obiettivi tematici del quadro comune (QSC) di cui all'art. 10 del Reg.(UE) n. 1303/2013.

Periodo di impegno: periodo di vigenza degli impegni assunti che viene determinato nell'ambito della Sottomisura.

SIAN: sistema informativo unificato dei servizi del comparto agricolo, agroalimentare e forestale messo adisposizione dal Ministero delle Politiche Agricole Alimentari e Forestali e dall'Agea, tramite il quale vengono gestite le domande di sostegno e pagamento relative agli interventi attuati a valere sul PSR per la Puglia 2014-2020.

Strategia di Sviluppo Locale (SSL): insieme coerente di operazioni rispondenti a obiettivi e bisogni locali che si attua tramite la realizzazione di azioni relative agli ambiti tematici individuati fra quelli indicati nella scheda di Misura 19 del PSR Puglia 2014-2020. La strategia di sviluppo locale è concepita ed eseguita da un Gruppo di Azione Locale (GAL) e deve essere innovativa, integrata e multisettoriale.

Verificabilità e Controllabilità delle Misure (**VCM**): sistema informatico reso disponibile dalla Rete Rurale Nazionale, allo scopo di assicurare uniformità nell'esecuzione delle verifiche e valutare congiuntamente le modalità di esecuzione dei controlli e di corretta compilazione delle apposite *check list*.

4. OBIETTIVI DELL'INTERVENTO E FINALITÀ DELL'AVVISO E CONTRIBUTO DIRETTO A PRIORITA' E FOCUS AREA

L'obiettivo operativo dell'intervento è quello di sostenere investimenti di miglioramento delle infrastrutture turistiche e ricreative su piccola scala a supporto della fruizione outdoor estiva ed invernale, al fine di contribuire a diversificare e destagionalizzare l'offerta turistica, conservare il paesaggio, e favorire la creazione di opportunità occupazionali nelle zone rurali. Per favorire lo sviluppo economico e sostenibile dei borghi e delle aree protette dei Monti Dauni, si rende necessario promuovere una diversificazione dell'utilizzo del patrimonio pubblico, destinandolo a fini turistici, facilitando una sinergia dell'uomo con la natura.
I Monti Dauni presentano caratteristiche ambientali che ben si prestano allo sviluppo del settore turistico ambientale; tuttavia tranne poche eccezioni, sono insufficienti le attività strutturate che, ad oggi, è possibile svolgere immersi nella natura. E' necessario, dunque, sviluppare le potenzialità dei Monti Dauni come destinazione verde, attraverso infrastrutture di piccola scala finalizzate ad un turismo ambientale e sportivo.
Pertanto, l'intervento prevede l'adeguamento di strutture rurali e aree naturali ai fini turistico-naturalistici nell'area dei Monti Dauni.
L'intervento concorre a soddisfare i seguenti fabbisogni primari: F.3 e F.5 e contribuisce in modo diretto a soddisfare la Priorità 6 –Adoperarsi per l'inclusione sociale, la riduzione della povertà e lo sviluppo economico nelle zone rurali e la Focus Area (FA) 6B "stimolare lo sviluppo locale nelle zone rurali" e in modo indiretto la FA 6A "Favorire la diversificazione, la creazione e lo sviluppo di piccole imprese nonché dell'occupazione".

5. LOCALIZZAZIONE

Il bando è destinato unicamente ad investimenti in aree coinvolte nella Strategia Area Interna Monti Dauni.
In particolare gli interventi devono ricadere nei seguenti comuni: **Accadia, Anzano di Puglia, Ascoli Satriano, Bovino, Candela, Castelluccio dei Sauri, Castelluccio Valmaggiore, Celle di San Vito, Deliceto, Faeto, Monteleone di Puglia, Orsara di Puglia, Panni, Rocchetta Sant'Antonio, Sant'Agata di Puglia, Troia, Casalnuovo Monterotaro,**

Alberona, Biccari, Carlantino, Casalvecchio di Puglia, Castelnuovo della Daunia, Celenza Valfortore, Motta Montecorvino, Pietramontecorvino, Roseto Valfortore, San Marco La Catola, Volturara, Volturino.

6. RISORSE FINANZIARIE

Le risorse attribuite al presente avviso per l'**Intervento1.3.4 "Adeguamento di strutture rurali e aree naturali ai fini turistico-naturalistici"** sono pari ad euro 2.500.000,00.

7. SOGGETTI BENEFICIARI

I soggetti beneficiari del presente bando sono esclusivamente le Amministrazioni Comunali appartenenti al territorio del Gal Meridaunia e ricadenti nella Strategia di Area Interna dei Monti Dauni(**Accadia, Anzano di Puglia, Ascoli Satriano, Bovino, Candela, Castelluccio dei Sauri, Castelluccio Valmaggiore, Celle di San Vito, Deliceto, Faeto, Monteleone di Puglia, Orsara di Puglia, Panni, Rocchetta Sant'Antonio, Sant'Agata di Puglia, Troia, Casalnuovo Monterotaro, Alberona, Biccari, Carlantino, Casalvecchio di Puglia, Castelnuovo della Daunia, Celenza Valfortore, Motta Montecorvino, Pietramontecorvino, Roseto Valfortore, San Marco La Catola, Volturara, Volturino**).

8. CONDIZIONI DI AMMISSIBILITÀ

Gli interventi dovranno riguardare "infrastrutture su piccola scala" di proprietà pubblica o nella disponibilità pubblica.

Il beneficiario, onde garantire la durabilità nel tempo dell'investimento realizzato, è tenuto a presentare un piano di gestione e funzionamento quinquennale finalizzato a mantenere l'infrastruttura per almeno 5 anni dalla data del pagamento finale del contributo richiesto (cfr. Reg. UE n. 1303/2013, articolo 71 "Stabilità delle operazioni").

Gli interventi devono essere realizzati nei Comuni facenti parte del GAL Meridaunia e ricadenti nella Strategia di Area Interna dei Monti Dauni.

Gli interventi devono essere realizzati nel territorio dei Comuni appartenenti al GAL Meridaunia, indicati al par.7.

Il beneficiario dovrà, inoltre, rispettare le seguenti ulteriori condizioni di ammissibilità:

a. raggiungere il punteggio minimo di accesso pari a 7 punti sulla base dei Criteri di Selezione di cui al successivo paragrafo 15;
b.
c. non essere destinatario di un ordine di recupero pendente a seguito di una precedente decisione della Commissione che ha dichiarato un aiuto illegittimo ed incompatibile con il mercato interno, come stabilito al punto 27 degli Orientamenti della Commissione per

gli aiuti di Stato nei settori agricolo/forestale/aree rurali 2014-2020;

d. non essere destinatario di un vigente provvedimento di sospensione del finanziamento nell'ambito della stessa Tipologia d'intervento del PSR 2014-2020, ovvero della corrispondente Misura del PSR 2007-2013;
e. non essere stato oggetto, nell'anno precedente, o nell'anno civile in corso, di provvedimenti di recupero delle somme liquidate, a mezzo escussione delle polizze fideiussorie nell'ambito della stessa Tipologia d'intervento del PSR 2014-2020, ovvero della corrispondente Misura del PSR 2007-2013;
f. aver provveduto al pagamento delle eventuali sanzioni comminate e/o della restituzione dei finanziamenti liquidati sulla base di provvedimenti provinciali e/o regionali adottati per cause imputabili al beneficiario nell'ambito del PSR 2014-2020 e/o PSR 2007-2013;
g. non aver richiesto un contributo a valere su qualsiasi "fonte di aiuto" per la medesima iniziativa.
h. Gli investimenti finanziati nell'ambito della presente Scheda dovranno essere coerenti con i piani urbanistici dei comuni e con le leggi e regolamenti regionali e nazionali.

9. DICHIARAZIONI DI IMPEGNI E OBBLIGHI

Gli Enti richiedenti il sostegno, al momento della sottoscrizione della Domanda di Sostegno (DdS), devono assumere l'impegno a rispettare, in caso di ammissione a finanziamento e pena l'esclusione del sostegno concesso ed il recupero delle somme già erogate, i seguenti obblighi ed impegni:

A) OBBLIGHI

- rendere disponibili tutte le informazioni utili al monitoraggio di cui all'art. 72 del Reg. (UE) n. 1305/2013;
- custodire in sicurezza la documentazione tecnico-amministrativa-contabile relativa all'intervento, al fine di permettere in qualsiasi momento le verifiche in capo ai competenti organismi; tale custodia dovrà essere assicurata almeno fino a cinque anni dalla data di erogazione del saldo;
- rispettare le norme sulla sicurezza sui luoghi di lavoro ai sensi del D.lgs. n 81/2008 e s.m.i;
- rispettare la Legge regionale n. 28/2006 Disciplina in materia di contrasto al lavoro non regolare e del Regolamento regionale attuativo n. 31 del 27/11/2009.

B) IMPEGNI

- mantenere i requisiti di ammissibilità di cui al precedente paragrafo per tutta la durata della concessione;
- osservare le modalità e i tempi di esecuzione degli investimenti previste dal provvedimento di concessione e da eventuali atti correlati;
- mantenere la destinazione d'uso degli investimenti realizzati per le medesime finalità per cui sono stati approvati per un periodo minimo di cinque anni a decorrere dalla data del pagamento finale del contributo (cfr. Reg. UE n. 1303/2013, articolo 71 "Stabilità delle

operazioni");
- mantenere il possesso degli immobili interessati dagli interventi e delle attrezzature eventuale acquistate per almeno 5 anni dalla data del pagamento finale del contributo richiesto;
- assicurare la gestione, il funzionamento e la manutenzione delle opere realizzate per almeno 5 anni a decorrere dalla data del pagamento finale;
- rispettare gli obblighi in materia di informazione e pubblicità, anche in riferimento all'utilizzo del logo dell'Unione Europea, specificando il Fondo di finanziamento, la Misura/Sottomisura/Operazione, secondo quanto previsto dalla vigente normativa europea.

Nel provvedimento di concessione del sostegno e in eventuali altri atti ad esso collegati, potranno essere individuati ulteriori impegni a carico dei beneficiari, ove previsti da successive normative comunitarie, nazionali e regionali.

In seguito all'adozione del provvedimento di concessione del sostegno e di eventuali altri atti ad esso collegati, si procederà alla verifica dei suddetti impegni nel corso dei controlli amministrativi e in loco delle domande di pagamento, come previsto dal Reg. (UE) n. 809/2014. In caso di inadempienza, saranno applicate specifiche sanzioni che possono comportare riduzione graduale/esclusione/decadenza del sostegno. Il regime sanzionatorio che disciplina le tipologie di sanzioni correlate alle inadempienze sarà definito con apposit**o** provvedimento amministrativo.

10. TIPOLOGIE DI INVESTIMENTO E COSTI AMMISSIBILI

Sono considerate ammissibili le seguenti spese nei limiti di quanto stabilito dagli artt. 65 e 69 del Reg. UE n. 1303/2013 e degli artt. 45 e 46 del Reg. UE 1305/2013, se strettamente funzionali all'intervento finanziato:

- Sistemazione e recupero di strutture, sentieri e aree naturali;
- Acquisto di arredi e di attrezzature per lo svolgimento dell'attività;
- Ideazione, produzione e posa di specifica segnaletica;
- Spese generali nel limite del 10% della spesa ammessa a finanziamento

10.1 IMPUTABILITÀ, PERTINENZA, CONGRUITÀ E RAGIONEVOLEZZA

Nell'ambito delle suddette tipologie di investimenti, le singole voci di spesa per risultare ammissibili dovranno:

- Essere imputabili ad un'operazione finanziata, ossia vi deve essere una diretta relazione tra le spese sostenute, le operazioni svolte e gli obiettivi al cui raggiungimento la misura concorre;
- Essere pertinenti rispetto all'azione ammissibile e risultare conseguenza diretta dell'azione stessa;

- Congrue rispetto all'azione ammessa e comportare costi commisurati alla dimensione del progetto;
- Essere necessarie per attuare l'azione o l'operazione oggetto della sovvenzione.

Tutte le acquisizioni di servizi, forniture e lavori dovranno essere realizzate nel rispetto delle norme previste dal D.Lgs. 18 aprile 2016 n. 50 e s.m.i..
Per l'esecuzione di opere edili e affini, i prezzi unitari elencati nel computo metrico estimativo dovranno fare riferimento al "Listino prezzi delle Opere Pubbliche della Regione Puglia in vigore alla data di presentazione della DdS".
Gli importi devono riflettere i prezzi praticati effettivamente sul mercato e non i prezzi di catalogo.
In nessun caso è consentita la revisione prezzi con riferimento agli importi unitari o complessivi proposti e successivamente approvati.
Nel caso di opere edili, il quadro economico, può comprendere anche la voce relativa agli imprevisti, la cui percentuale è definita dall'AdG del PSR Puglia 2014/2020 nella misura massima del 3% del costo complessivo ammissibile per le suddette opere. La suddetta voce deve essere giustificata dal computo metrico, redatto in funzione dei costi unitari del precitato "Listino Prezzi delle Opere Pubbliche della Regione Puglia", in fase di rendicontazione delle spese.
La scelta dei consulenti tecnici dovrà avvenire nel rispetto delle norme previste dal D.Lgs. 18 aprile 2016 n. 50 e s.m.i.. In merito alla procedura di selezione dei consulenti tecnici si precisa che è necessario che nelle offerte vengano dettagliate le prestazioni professionali necessarie a partire dalla redazione del progetto e sino alla realizzazione dello stesso.

10. 2 Legittimità e trasparenza delle spese

Ai fini della legittimità e corretta contabilizzazione delle spese, sono ammissibili i costi effettivamente sostenuti dal beneficiario, che siano identificabili e verificabili successivamente nel corso dei controlli amministrativi ed *in loco* previsti dalla regolamentazione comunitaria.
Una spesa, per essere considerata ammissibile, oltre ad essere riferita ad operazioni individuate sulla base dei Criteri di Selezione della Sottomisura/Operazione, deve essere eseguita nel rispetto della normativa comunitaria e nazionale applicabile all'operazione considerata. In conformità all'art. 66 del Reg. (UE) n. 1305/2013, è necessario che i beneficiari del contributo "adoperino un sistema contabile distinto o un apposito codice contabile per tutte le transazioni relative all'intervento" secondo le disposizioni in materia impartite dall'AdG.
Le spese ammissibili a contributo sono quelle effettivamente ed integralmente sostenute dal beneficiario finale, e devono corrispondere a "pagamenti effettuati", comprovati da fatture e, ove ciò non sia possibile, da documenti contabili aventi forza probante equivalente.

Per documento contabile avente forza probante equivalente si intende, nei casi in cui le norme fiscali contabili non rendano pertinente l'emissione di fattura, ogni documento comprovante che la scrittura contabile rifletta fedelmente la realtà, in conformità alla normativa vigente in materia di contabilità.

10.3 Limitazioni e spese non ammissibili

In generale non sono ammissibili al sostegno, di cui alla presente Operazione, le spese che non rientrano nelle categorie previste nel presente Avviso pubblico, le spese relative a lavori o attività iniziate prima della data di presentazione della DdS, le spese sostenute oltre il termine previsto per la rendicontazione o quietanzate successivamente alla scadenza dei termini previsti per la rendicontazione. Non sono ammissibili tutte le spese che non hanno attinenza o che hanno una funzionalità solo indiretta al Progetto e/o riconducibili a normali attività di funzionamento dei beneficiari.

In generale non sono ammissibili al sostegno di cui al presente intervento:

- gli investimenti di mera sostituzione ovvero il semplice cambiamento di un bene strumentale (attrezzatura, impianto) obsoleto con uno nuovo di analoga tecnologia costruttiva e funzionale;
- l'acquisto di beni e di materiale usato;
- gli interventi realizzati e/o i beni e servizi acquistati in data antecedente alla presentazione della DdS;
- i beni non durevoli, quali ad esempio i materiali di consumo a ciclo breve che non possono rispettare quanto stabilito all'art. 71 del Reg. (UE) n. 1303/2013 (beni con durata inferiore a 5 anni a partire dal pagamento finale al beneficiario, corrispondente alla data di erogazione del saldo).

In base all'art. 69, comma 3, del Reg. (UE) n. 1303/2013, si ricorda che non sono ammissibili a contributo dei Fondi SIE, i seguenti costi:

- interessi passivi, ad eccezione di quelli relativi a sovvenzioni concesse sotto forma di abbuono d'interessi o di un bonifico sulla commissione di garanzia;
- imposta sul valore aggiunto (IVA) salvo nei casi in cui non sia recuperabile a norma della normativa nazionale sull'IVA.
- l'acquisto di terreni non edificati e di terreni edificati per un importo superiore al 10 % della spesa totale ammissibile dell'operazione considerata. Per i siti in stato di degrado e per quelli precedentemente adibiti a uso industriale che comprendono edifici, tale limite è aumentato al 15 %. In casi eccezionali e debitamente giustificati, il limite può essere elevato al di sopra delle rispettive percentuali di cui sopra per operazioni a tutela dell'ambiente.

11. AMMISSIBILITÀ ED ELEGGIBILITÀ DELLE SPESE, DOCUMENTI GIUSTIFICATIVI E MODALITÀ DI PAGAMENTO DELLE SPESE

Ai fini dell'ammissibilità delle spese il riferimento, in generale, è costituito dalle "Linee guida sull'ammissibilità delle spese relative allo Sviluppo Rurale e ad interventi analoghi" del

MiPAAF - Dipartimento delle Politiche Competitive, del Mondo Rurale e della Qualità – SVIRIS II vigenti alla data di pubblicazione del presente avviso e dei conseguenti provvedimenti di concessione dei benefici.

In caso di ammissibilità al sostegno, l'eleggibilità delle spese di cui sopra decorre dal giorno successivo la data di presentazione della DdS.

In tutti i casi lo stato di avanzamento lavori, finalizzato all'erogazione di acconto sul contributo concesso, nonché la contabilità finale degli stessi, finalizzata all'erogazione del saldo, devono essere supportati da documenti giustificativi di spesa. I beneficiari del sostegno devono produrre, a giustificazione delle spese sostenute per l'esecuzione degli interventi, fatture quietanzate, munite delle lettere liberatorie delle ditte esecutrici o fornitrici di beni e servizi.

Per consentire la tracciabilità dei pagamenti connessi alla realizzazione degli interventi ammessi agli aiuti, i beneficiari degli stessi devono effettuare obbligatoriamente i pagamenti in favore delle ditte fornitrici di beni e/o servizi con le seguenti modalità:

- bonifico;
- mandato di pagamento;
- assegno circolare emesso con la dicitura "non trasferibile";
- modello F24;
- ricevute bancarie;
- bollettini di c/c postale.

12. TIPOLOGIA ED ENTITA' DEL SOSTEGNO PUBBLICO

Il sostegno è concesso nella forma di contributo in conto capitale pari al 100% della spesa ammessa a finanziamento.

L'importo massimo di progetto presentato dal singolo comune è pari **a €100.000,00.**

I Comuni possono aggregarsi individuando un capofila e presentare una DdS per un progetto massimo di **euro 500.000,00.** Il raggruppamento deve essere costituito da almeno **5 Comuni.**

Ogni Comune può presentare o partecipare ad una singola Domanda di Sostegno.

13. MODALITA' E TERMINI PER LA PRESENTAZIONE DELLE DOMANDE DI SOSTEGNO E ALLEGATI

Le Amministrazioni che intendono partecipare al presente Avviso Pubblico, preliminarmente alla compilazione della DdS, sono obbligate alla costituzione e/o all'aggiornamento del fascicolo aziendale, secondo le disposizioni dello stesso OP AGEA e le funzionalità disponibili nel portale SIAN e provvedere a delegare il tecnico incaricato all'accesso al proprio fascicolo aziendale e alla compilazione della domanda di sostegno mediante la compilazione del **Modello 1**, allegato al presente Avviso. I tecnici incaricati potranno essere

tutti coloro che risultano iscritti negli appositi albi professionali.

L'accesso al portale è consentito a seguito di richiesta di abilitazione, su specifica modulistica, da presentare alla Regione Puglia secondo il **Modello 2,** allegato al presente Avviso Pubblico.

La DdS deve essere compilata, stampata e rilasciata utilizzando le funzionalità disponibili sul portale SIAN. La DdS rilasciata nel portale SIAN deve essere firmata dal richiedente digitalmente oppure ai sensi dell'art. 38 del D.P.R. n. 445/2000.

I termini di operatività del portale SIAN sono fissati alla data del 29/01/2020 (termine iniziale) e alle ore 23,59 del giorno 30/03/2020 (termine finale).

Per quanto riguarda il termine per la presentazione delle domande di sostegno, si stabilisce una procedura a "bando aperto – stop and go" che consente la possibilità di presentare domande sino al completo utilizzo delle risorse finanziarie attribuite nell'ambito del presente bando.

Le domande di sostegno rilasciate nel portale SIAN e inviate in forma cartacea al GAL entro il termine di scadenza **fissato alle ore 13.00 del 06/04/2020** (a tal fine farà fede il timbro apposto sul plico dall'Ufficio Postale o dal Corriere accettante), saranno sottoposte alla verifica di ricevibilità, alla successiva istruttoria tecnico-amministrativa, all'attribuzione dei punteggi, in conformità a quanto stabilito dai criteri di selezione, con conseguente formulazione della graduatoria e l'ammissibilità al finanziamento.

A ogni scadenza periodica del bando, il GAL effettuerà il monitoraggio delle domande pervenute al fine d'individuare le risorse finanziarie ancora disponibili e valutare se proseguire l'apertura del bando per una ulteriore scadenza periodica o procedere alla chiusura dello stesso. A tale scopo, a ogni scadenza periodica, la presentazione delle domande sarà sospesa fino alla conclusione della fase istruttoria e alla pubblicazione della relativa graduatoria, a seguito della quale il GAL pubblicherà sul sito www.meridaunia.it, apposito provvedimento di riapertura del nuovo periodo di presentazione.

Al raggiungimento del completo utilizzo delle risorse finanziarie previste per ciascuna azione, il GAL provvederà con specifico provvedimento, da adottarsi nel periodo di sospensione della presentazione delle domande, alla chiusura definitiva del bando, dandone comunicazione sul proprio sito internet www.meridaunia.it.

Eventuali domande di sostegno inviate successivamente alla data di scadenza periodica e durante il periodo di sospensione saranno ritenute irricevibili.

La prima scadenza periodica per la presentazione al GAL della DdS rilasciata nel portale SIAN, debitamente firmata dal richiedente digitalmente oppure ai sensi dell'art. 38 del 445/2000, corredata di tutta la documentazione richiesta è fissata alla data **del 06/04/2020 alle ore 13.00** (a tal fine farà fede il timbro apposto sul plico dall'Ufficio Postale o dal Corriere accettante).

Il plico dovrà pervenire all'ufficio protocollo del Gal Meridaunia sito in Piazza Municipio, 2 in Bovino (FG), in busta chiusa, con i lembi controfirmati, a mezzo raccomandata del servizio postale, mediante corriere autorizzato o a mano.

Il plico chiuso contenente la domanda egli allegati richiesti, dovrà recare all'esterno, a pena di esclusione, l'indicazione del mittente e la dicitura **Oggetto: *"Richiesta di partecipazione all'avviso pubblico per l'Intervento 1.3.4 "Adeguamento di strutture rurali e aree naturali ai fini turistico-naturalistici"*** dovrà essere indirizzato a:**GAL MERIDAUNIA PIAZZA MUNICIPIO, 2 71023 BOVINO (FG).**

Tutta la documentazione dovrà essere prodotta sia in forma cartacea sia su supporto informatico. In caso di difformità fra la documentazione cartacea e quella presente sul supporto informatico sarà considerata valida la documentazione cartacea.

La consegna a mano potrà essere effettuata negli orari di apertura al pubblico degli uffici: **dal lunedì al venerdì dalle ore 9:30 alle ore 13:00.**

14. DOCUMENTAZIONE DA ALLEGARE ALLA DOMANDA DI SOSTEGNO

La DdS rilasciata nel portale SIAN deve essere presentata corredata obbligatoriamente, pena l'irricevibilità, della seguente documentazione:

a) copia del documento di riconoscimento in corso di validità del legale rappresentante dell'Ente;
b) copia della DdS generata dal portale AGEA – SIAN, corredata dell'attestazione di invio telematico;
c) copia del titolo di proprietà o di possesso degli immobili oggetto dell'intervento, nelle forme previste dalla legge, di durata almeno pari al periodo previsto per la stabilità delle operazioni, di cui agli Indirizzi procedurali generali del PSR. In caso di interventi su beni confiscati alle mafie o su beni demaniali, è richiesto l'atto di affidamento da parte di Enti pubblici a tanto preposti e l'autorizzazione degli stessi a realizzare gli investimenti;
d) copia del provvedimento di approvazione del progetto, del suo costo complessivo, di eventuali impegni di spesa per il cofinanziamento e la delega al rappresentante legale ad inoltrare domanda di sostegno, a riscuotere il contributo in conto capitale e per ogni altro eventuale adempimento;
e) atto di inserimento dell'intervento nel programma triennale dei lavori pubblici e in quello annuale degli interventi dell'Ente, se ricorre il presupposto normativo, ovvero dichiarazione sottoscritta dal Rappresentante Legale in cui si dichiari che non ricorre il presupposto normativo per l'inserimento dell'intervento nei predetti piani dell'Ente;
f) atto nelle forme previste dalla legge, che dà mandato all'Ente capofila del raggruppamento, alla presentazione della domanda di sostegno, alla realizzazione degli interventi nel territorio di competenza degli enti interessati, alla presentazione delle Domande di Pagamento e alla riscossione degli aiuti, per DdS presentate da un raggruppamento di Enti Pubblici. Il suddetto atto deve, comunque, prevedere le

condizioni operative e finanziarie del rapporto e la durata del vincolo di destinazione;

g) atto di inserimento dell'intervento nel programma biennale per l'acquisizione di forniture e servizi superiori ad Euro 40.000, se ricorre il presupposto normativo, ovvero dichiarazione sottoscritta dal Rappresentante Legale in cui si dichiari che non ricorre il presupposto normativo per l'inserimento dell'intervento nel predetto piano dell'Ente;
h) progetto almeno di livello studio di fattibilità tecnico economica, ai sensi dell'articolo 23 del D.Lgs. 18 aprile 2016, n. 50 (fino alla data di entrata in vigore del decreto del Ministero delle infrastrutture e trasporti previsto al comma 3 dell'art. 23, si applica l'art. 216 comma 4), (il computo metrico estimativo dovrà fare riferimento al "Listino prezzi delle Opere Pubbliche della Regione Puglia in vigore alla data di presentazione della DdS");
i) nel caso di acquisto di beni e servizi, o per le voci di spesa non contemplate nel "Listino prezzi delle Opere Pubbliche della Regione Puglia", indicazione del listino prezzi MEPA;
j) nel caso di acquisto di beni e servizi non presenti sul MEPA, dovranno essere presentati almeno tre preventivi di spesa confrontabili, debitamente datati e firmati, forniti da almeno tre ditte concorrenti con relazione giustificativa della scelta operata sui preventivi redatta e sottoscritta da tecnico abilitato e dal richiedente i benefici;
k) copia del provvedimento di approvazione del regolamento sugli incentivi al personale interno, aggiornato al D.Lgs. N. 50/2016;
l) Check list AGEA di Autovalutazione PRE AGGIUDICAZIONE GARA per ogni procedura d'appalto - ai sensi del D.Lgs. 50/2016 e s.m.i. - prevista nel progetto (Determinazione dell'Autorità di Gestione PSR Puglia del 29/05/2018, n. 121);
m) piano di gestione e funzionamento che descriva in modo dettagliato le modalità di gestione economica e amministrativa successiva alla realizzazione dell'intervento facendo riferimento a un arco temporale di almeno cinque anni; il piano dovrà contenere i seguenti elementi minimi: obiettivi da raggiungere; modalità di gestione e funzionamento dell'infrastruttura; piano economico-finanziario.
n) Autodichiarazione relativa agli impegni e agli obblighi del richiedente (All.1) del presente Bando;
o) Dichiarazione del tecnico abilitato (All. 2)
p Relazione tecnica (All.3)
q) Check list comparazione preventivi da compilare per ogni tipologia di spesa per cui è richiesto il sostegno. (All. 4)

15. CRITERI DISELEZIONE

La Commissione nominata, in ottemperanza alle disposizioni del Regolamento interno, valuterà i progetti sulla base dei criteri di selezione riportati nella seguente tabella:

Criterio	Descrizione	Punteggio
1	Interventi ricadenti in aree naturali protette e in zone ZPS, SIC e ZSC	15
2	Partecipazione finanziaria alla realizzazione dell'intervento con fondi propri: < =10% >10%<=20% >20%	Max 10 3 5 10
3	Qualità Piano di Gestione: Ottimo Buono Sufficiente	Max 10 10 5 2
4	Unità lavorative occupate per la gestione: N.2 punti per ogni unità	Max 10
5	Iniziative che si integrano con infrastrutture e percorsi esistenti	5
6	Livello e qualità di progettazione: Preliminare Definitivo Esecutivo	Max 10 3 5 10

16. ATTRIBUZIONE DEI PUNTEGGI, FORMULAZIONE E PUBBLICAZIONE DELLA GRADUATORIA

Ai fini dell'ammissibilità il punteggio minimo è pari a **7 punti**, di cui almeno 3 punti relativi al criterio nr. 6 dei Criteri di Selezione. Il massimo punteggio attribuibile è di **punti 60**.

Il punteggio complessivo da attribuire a ciascuna DdS deriva dall'applicazione dei criteri di selezione riportati al precedente paragrafo e in base allo stesso sarà formulata la graduatoria.

A parità di punteggio sarà data priorità alle DdS che richiedono un costo totale degli investimenti minore. In caso di uguale costo degli investimenti si procederà al sorteggio.

La graduatoria, adottata con apposito provvedimento del RUP, sarà approvata dal CdA del Gal Meridaunia e sarà pubblicata sul BURP e sul sito www.meridaunia.it. La pubblicazione sul sito assume valore di comunicazione, ai richiedenti il sostegno, del punteggio conseguito e della relativa posizione in graduatoria, nonché di ulteriori adempimenti da parte degli stessi.

17. ISTRUTTORIATECNICO-AMMINISTRATIVA E CONCESSIONE DEL SOSTEGNO

L'istruttoria tecnico amministrativa si articola nella verifica di ricevibilità e nella verifica di ammissibilità.

VERIFICA DI RICEVIBILITÀ

La verifica di ricevibilità riguarderà i seguenti aspetti:

- rilascio della DdS nel portale SIAN entro il termine stabilito al paragrafo 13;
- presentazione della DdS e relativi allegati nei termini stabiliti al paragrafo 13;
- modalità di invio della documentazione conforme a quelle previste nel bando;
- completezza dei documenti allegati alla DdS ed elencati al paragrafo 14.

Costituisce motivo di irricevibilità il mancato rispetto anche di uno solo dei suddetti aspetti. La verifica di ricevibilità delle domande di sostegno verrà svolta dal GAL utilizzando unità di personale che saranno formalmente incaricate per l'espletamento di tale attività.

La verifica di ricevibilità può avere esito positivo o negativo.

In caso di esito positivo, l'istanza è giudicata ricevibile e si procederà all'espletamento della successiva fase di ammissibilità, compresa l'attribuzione dei punteggi ai fini della graduatoria.

In caso di esito negativo, l'istanza è giudicata irricevibile e non viene sottoposta ai controlli di ammissibilità. Per le DdS irricevibili sarà data comunicazione, a mezzo PEC o servizio postale a mezzo Raccomandata A.R. o corriere autorizzato, al richiedente (ai sensi dell'art. 10-bis della L. 241/1990) delle motivazioni che hanno determinato l'esito negativo della verifica. Avverso tale atto, l'interessato può presentare osservazioni e controdeduzioni, nei modi e nei termini indicati nel preavviso stesso.

Avverso il provvedimento di irricevibilità, invece, i richiedenti possono presentare ricorso secondo le modalità indicate al paragrafo 19 del presente Avviso.

VERIFICA DI AMMISSIBILITÀ

La verifica di ammissibilità della DdS - art. 48 Reg. (UE) n. 809/2014 - consiste nell'istruttoria tecnico-amministrativa della stessa e del relativo progetto di interventi. L'istruttoria tecnico-amministrativa delle DdS sarà effettuata da apposita Commissione Tecnica di Valutazione (CTV) che sarà nominata successivamente alla prima scadenza del termine di presentazione delle DdS.

Essa è eseguita sulle sole DdS ritenute ricevibili e riguarda la verifica dei seguenti aspetti:

a) possesso dei requisiti di ammissibilità previsti al paragrafo 8. Il mancato possesso dei requisiti determina la non ammissibilità della DdS, fatti salvi i casi di errore palese a la conseguente applicazione del soccorso istruttorio;
b) l'ammissibilità degli interventi in coerenza con gli interventi ammissibili previsti al paragrafo 10 "Tipologia degli investimenti e costi ammissibili" e la loro fattibilità tecnica

e sostenibilità economica. La verifica si conclude con la definizione degli interventi e delle spese ammissibili;

c) l'attribuzione dei punteggi previsti dai criteri di selezione di cui al paragrafo 15 e delle relative priorità (ove esistenti). Il mancato raggiungimento del punteggio minimo determina la non ammissibilità della DdS;

d) la veridicità delle dichiarazioni e applicazioni dell'art. 60 del Reg. (UE) n. 1306/2013. Il riscontro di dichiarazioni non veritiere e/o la mancata soddisfazione di condizioni previste dall'Avviso relativi a requisiti di ammissibilità determinano la non ammissibilità ai benefici.

Documentazione progettuale aggiuntiva a quella previste ai paragrafi precedenti del presente Avviso Pubblico, sarà richiesta qualora ritenuta necessaria al fine di valutare l'ammissibilità dell'operazione proposta a contributo (c.d. "soccorso istruttorio" ai sensi dell'art. 6, lett. b), Legge n. 241/1990).

La verifica di ammissibilità può avere esito positivo o negativo.

In caso di esito negativo, l'istanza è giudicata non ammissibile. Per le DdS inammissibili sarà data comunicazione, a mezzo PEC o servizio postale a mezzo Raccomandata A.R. o corriere autorizzato, al richiedente (ai sensi dell'art. 10-bis della L. 241/1990) delle motivazioni che hanno determinato l'esito negativo della verifica così da consentire all'interessato di esprimere osservazioni e/o controdeduzioni e/o presentare documenti ritenuti idonei a indirizzare l'iter decisionale del GAL verso un esito favorevole, nei modi e nei termini indicati nel preavviso stesso.

In caso di conferma dell'esito negativo, si procederà all'esclusione delle DdS dai benefici con apposito provvedimento avverso il quale i richiedenti potranno presentare ricorso secondo quanto stabilito nel paragrafo 20 del presente Avviso.

Alle DdS per le quali l'istruttoria tecnico-amministrativa si conclude con esito positivo la Commissione Tecnica di Valutazione provvede ad attribuire i punteggi relativi nel rispetto dei criteri di selezione e ad inviare al RUP la graduatoria formulata.

Il RUP con proprio provvedimento trasmette al CdA per l'approvazione:

- la graduatoria delle DdS ammissibili con evidenza del punteggio attribuito, spesa ammissibile e contributo concedibile;
- l'elenco delle DdS non ammissibili con relativa motivazione.

Il RUP provvede alla pubblicazione della graduatoria provvisoria delle DdS ammissibili e l'elenco delle DdS non ammissibili sul BURP e sul sito del GAL www.meridaunia.it.

La pubblicazione sul BURP assume valore di notifica ai titolari delle DdS.

Effettuati gli accertamenti, le verifiche e gli adempimenti previsti dalla normativa comunitaria, nazionale e regionale vigente, sarà disposta dal RUP, con apposito provvedimento, la concessione del sostegno e inviata al beneficiario tramite PEC. Entro 10 giorni dalla comunicazione della concessione, il beneficiario dovrà far pervenire apposita

comunicazione di accettazione del sostegno, ed eventuale documentazione richiesta, via PEC all'indirizzo di posta elettronica certificata meridaunia@pec.it.

La mancata ricezione della comunicazione di accettazione e della documentazione richiesta equivale a rinuncia al sostegno concesso e il GAL procederà con conseguente scorrimento della graduatoria.

Gli interventi ammessi ai benefici devono essere conclusi entro **24 mesi** dalla data di avvio dell'investimento. Per data di avvio dell'investimento si intende la data del primo impegno giuridicamente vincolante o di qualsiasi altro impegno che renda irreversibile l'investimento. Il termine di fine lavori può essere prorogato, a insindacabile discrezionalità del GAL, su esplicita richiesta del beneficiario e solo in casi eccezionali debitamente motivati, fatte salve le cause di forza maggiore previste e riconosciute dalla regolamentazione comunitaria. La richiesta di proroga dovrà pervenire al GAL prima della data di scadenza del termine di fine lavori concesso.

L'investimento si intenderà concluso quando tutti gli interventi ammessi a beneficio risulteranno completati e le relative spese - giustificate da fatture fiscalmente in regola, debitamente registrate e quietanzate e corredate dalle relative dichiarazioni liberatorie da parte delle ditte fornitrici o da altri documenti aventi valore probatorio equivalente – saranno state completamente ed effettivamente pagate dal beneficiario del sostegno. Il saldo del contributo in conto capitale sarà liquidato dopo gli accertamenti finali di regolare esecuzione degli interventi.

Entro 30 giorni dalla conclusione dei lavori, il beneficiario dovrà presentare al GAL la copia cartacea della domanda di pagamento del saldo, unitamente alla documentazione cartacea richiesta, tramite servizio postale a mezzo Raccomandata A.R. o corriere autorizzato o a mano.

Nel caso in cui non venga rispettato il termine stabilito per la conclusione dei lavori, tenuto conto delle eventuali proroghe concesse ovvero, pur essendo rispettato il termine per la conclusione dei lavori, venga presentata la domanda di pagamento del saldo oltre il termine innanzi indicato, sarà applicata una riduzione/revoca dei benefici concessi in conformità al regime sanzionatorio che sarà definito con apposito provvedimento amministrativo.

18. TIPOLOGIA E MODALITÀ DI EROGAZIONE DEL SOSTEGNO – PRESENTAZIONE DELLE DDP

Il sostegno pubblico è concesso come contributo in conto capitale.

L'erogazione del sostegno pubblico concesso è effettuata dall'OP AGEA (Agenzia per le Erogazioni in Agricoltura).

I beneficiari dovranno compilare e rilasciare, nel portale SIAN, le domande di pagamento nel rispetto delle modalità e dei termini che saranno stabiliti nel provvedimento di concessione.

La richiesta di erogazione dovrà essere presentata, da parte del soggetto beneficiario, con le seguenti tipologie di domande di pagamento:

- DdP dell'anticipo
- DdP di Acconto su Stato di Avanzamento Lavori (SAL);
- DdP del saldo.

DdP dell'anticipo

E' possibile presentare una sola domanda di anticipazione nella misura massima del 50% dell'aiuto concesso.

La DdP deve essere presentata entro i termini e secondo le modalità stabiliti dal provvedimento di concessione degli aiuti.

Ai fini dell'erogazione dell'anticipo il beneficiario dovrà presentare:

- copia cartacea della domanda di pagamento sottoscritta dal richiedente;

- garanzia scritta dell'ente pubblico secondo le modalità definite dalle Circolari Agea.

DdP dell'acconto

La DdP del sostegno concesso, nella forma di acconto su Stato di Avanzamento dei Lavori (SAL), deve essere compilata e rilasciata nel portale SIAN, presentata entro i termini e secondo le modalità stabiliti dal provvedimento di concessione del sostegno.

Ciascuna domanda deve essere supportata da uno stato di avanzamento dei lavori ammessi ai benefici e dalla documentazione giustificativa della relativa spesa sostenuta.

La prima DdP dell'acconto non potrà essere inferiore al 30% del contributo concesso e le ulteriori DdP di acconto non potranno superare il 90% del contributo concesso.

Unitamente alla domanda di pagamento dell'acconto dovrà essere prodotta la rendicontazione di uno stato di avanzamento lavori che giustifichi l'erogazione dell'acconto richiesto, corredata dalla relativa documentazione contabile giustificativa della spesa.

Per l'erogazione dell'acconto su Stato di Avanzamento Lavori (SAL), il beneficiario dovrà presentare la seguente documentazione:

a) copia cartacea della domanda di pagamento compilata in ogni sua parte e sottoscritta dal richiedente;

b) contabilità analitica degli interventi realizzati e compresi nel SAL, a firma del tecnico abilitato e del beneficiario;

c) Check list AGEA di Autovalutazione POST AGGIUDICAZIONE GARA per ogni procedura d'appalto - ai sensi del D.Lgs. 50/2016 e s.m.i. - compresa nella domanda di pagamento (Determinazione dell'Autorità di Gestione PSR Puglia del 29/05/2018, n. 121);

d) documentazione contabile della spesa sostenuta [copia conforme degli atti amministrativi con relativi allegati quali fatture o altri documenti aventi valore probatorio equipollente relative alle spese sostenute, copia dei mandati di pagamento regolarmente quietanzati dalla banca e delle dichiarazioni liberatorie dei fornitori (cfr. allegato __)]; sulle fatture o sugli altri documenti equipollenti sarà riportata in modo indelebile, da parte del GAL, la dicitura: "Spesa di € _____ dichiarata per la concessione del sostegno di cui al PSR Puglia 2014-2020 Misura 19.2, SSL GAL Meridaunia, Intervento 1.3.4";

e) elenco dei documenti presentati.

DdP del saldo e accertamento di regolare esecuzione delle opere

La domanda di pagamento del sostegno concesso nella forma di saldo deve essere compilata e rilasciata nel portale SIAN entro e non oltre 30 giorni dalla data stabilita per l'ultimazione degli interventi e sottoscritta dal beneficiario secondo le procedure stabilite dal provvedimento di concessione del sostegno.

Per l'erogazione del saldo del contributo, il beneficiario dovrà presentare la seguente documentazione qualora non sia stata presentata in allegato alle precedenti domande di pagamento di acconto sul SAL o non più valida:

a) copia cartacea della domanda di pagamento compilata in ogni sua parte e sottoscritta dal richiedente;

b) documentazione contabile della spesa sostenuta [copia conforme degli atti amministrativi con relativi allegati quali fatture o altri documenti aventi valore probatorio equipollente relative alle spese sostenute, copia dei mandati di pagamento regolarmente quietanzati dalla banca e delle dichiarazioni liberatorie dei fornitori (cfr. allegato __)]; sulle fatture o sugli altri documenti equipollenti sarà riportata in modo indelebile, da parte del GAL, la dicitura: "Spesa di € _____ dichiarata per la concessione del sostegno di cui al PSR Puglia 2014-2020 Misura 19.2, SSL GAL Meridaunia, Intervento 1.3.4";

c) copia della documentazione relativa a tutte le procedure d'appalto realizzate (lavori, servizi e forniture), di cui al D.Lgs. 18 aprile 2016 n. 50 e s.m.i.;

d) Check list AGEA di Autovalutazione POST AGGIUDICAZIONE GARA per ogni procedura d'appalto - ai sensi del D.Lgs. 50/2016 e s.m.i. - realizzata nel progetto (Determinazione dell'Autorità di Gestione PSR Puglia del 29/05/2018, n. 121);

e) elaborati tecnico-contabili di fine lavori, servizi e forniture redatti secondo quanto previsto dalle vigenti normative in materia di lavori pubblici (D.Lgs. n. 50/2016) comprensivi di:

- relazione sul conto finale;
- copia degli elaborati grafici finali e del layout ove pertinente;
- documentazione fotografica, attestante lo stato finale dei luoghi;
- contabilità finale dei lavori, servizi e forniture (Stato Finale, Registro di Contabilità, Libretto delle Misure);
- certificato di ultimazione dei lavori, servizi e forniture contenente tutte le informazioni sullo stato delle opere realizzate e da cui si evinca che tutte le opere siano perfettamente

agibili e finite in ogni loro parte (certificati di abitabilità, agibilità, conformità, autorizzazioni al funzionamento);

- certificato di regolare esecuzione o certificato di collaudo o certificato di conformità, che attesti la conformità contrattuale delle opere realizzate;

f) elenco dei documenti presentati.

Tutta la documentazione dovrà essere presentata al GAL anche su supporto informatico.

L'importo da erogare a saldo sarà determinato a seguito di accertamento *in situ,* effettuato dal GAL con personale tecnico qualificato. Le risultanze di tale accertamento devono essere riportate su apposito verbale di regolare esecuzione degli interventi nel quale sarà accertata e determinata la spesa sostenuta in conformità a quanto stabilito dal provvedimento di concessione e il corrispondente importo totale di contributo pubblico, nonché l'importo da erogare a saldo, quale differenza tra il predetto importo totale e gli importi già erogati sotto forma di anticipo e/o acconto su SAL.

Il GAL potrà richiedere ogni altra documentazione necessaria al fine dell'istruttoria della domanda di pagamento.

19. MODALITA' E TEMPI DI COMPILAZIONE DELLE CHECK LIST AGEA

La compilazione delle Check List AGEA, approvate con Determinazione dell'Autorità di Gestione PSR Puglia n. 121 del 29.05.2018 e da allegare, obbligatoriamente, alla DdS e successive DdP, per l'autovalutazione delle procedure adottate dai potenziali beneficiari, dovrà avvenire in due fasi distinte e cioè in fase PRE AGGIUDICAZIONE GARA ed in fase POST AGGIUDICAZIONE GARA:

1. PRE AGGIUDICAZIONE GARA: nella fase precedente all'aggiudicazione della gara (alla presentazione della domanda di sostegno) devono essere compilati i quadri A,B,C,D ed E, non inserendo quelle eventuali informazioni che saranno disponibili solo ad appalto aggiudicato;
2. POST AGGIUDICAZIONE GARA: nella fase successiva all'aggiudicazione della gara (alla presentazione della domanda di sostegno, se l'appalto è stato già aggiudicato, ovvero alla presentazione della prima domanda di pagamento utile), devono essere compilati i quadri:

-A,B,C,D ed E inserendo le eventuali nuove informazioni a seguito dell'aggiudicazione dell'appalto;

- il quadro Q che sintetizza le informazioni sull'esecuzione del contratto;

-in funzione del tipo di procedura adottata una tra le seguenti check list: F,G,H,I,L,M,N e O.

Le Check List dovranno essere legate ad una singola procedura (identificata con il relativo CIG) e alle stesse dovranno essere allegati tutti gli atti consequenziali (determine, verbali di gara, contratto di affidamento, etc.), a dimostrazione delle informazioni dichiarate dal RUP sull'espletamento della gara e sull'esecuzione del contratto.

Eventuali dichiarazioni riportate sulle Check List non chiaramente desumibili dagli atti di gara dovranno essere direttamente attestate dal RUP.
Si precisa, inoltre, che le Check List di AUTOVALUTAZIONE POST GARA devono essere ripresentate, attesa la "dinamicità" di compilazione delle stesse, ed integrate ogni qualvolta si verifichi una nuova attività, allegando i relativi atti giustificativi (ad esempio subappalto, modifiche al progetto, etc.) ed, in ultimo, in sede di presentazione della Domanda di Saldo con tutte le informazioni inerenti la conclusione dell'appalto (certificato di regolare esecuzione, determina di liquidazione, etc.).
Le inadempienze non rispettose dell'applicazione delle norme previste dal codice degli appalti e dei contratti pubblici, approvate con il D.Lgs. 18 aprile 2018, n. 50, e successive modifiche ed integrazioni, saranno sanzionate in attuazione del DM del 18.01.2018 pubblicato sul Supplemento ordinario n.15 alla "Gazzetta Ufficiale'' n. 80 del 6 aprile 2018, relativo alla "Disciplina del regime di condizionalità ai sensi del regolamento (UE) n. 1306/2013 e delle riduzioni ed esclusioni per inadempienze dei beneficiari dei pagamenti diretti e dei programmi di sviluppo rurale".

20. RICORSI E RIESAMI

Avverso ogni provvedimento emesso nel corso del procedimento sarà possibile presentare, nei termini consentiti, ricorso gerarchico o ricorso giurisdizionale.
Il ricorso gerarchico dovrà essere indirizzato al Consiglio di Amministrazione del GAL, in Piazza Municipio, 2 Bovino (FG) entro e non oltre 30 giorni dalla data di notifica della comunicazione degli esiti istruttori. Non è consentito il ricorso per omessa lettura della PEC, qualora la notifica dell'atto avverso il quale si ricorre è avvenuta tramite questo strumento di comunicazione.
Il ricorso giurisdizionale, invece, va presentato all'Autorità Giudiziaria competente nel rispetto delle procedure e dei tempi stabiliti nell'ordinamento giuridico. La scelta dell' Autorità Giudiziaria competente va individuata dal beneficiario avendo riguardo all'oggetto del contendere.
Eventuali richieste di riesame, infine, devono essere presentate dal beneficiario direttamente all'ufficio che ha curato l'istruttoria tecnico amministrativa per la quale si chiede il riesame. La richiesta di riesame deve essere adeguatamente motivata e supportata da idonea documentazione ove pertinente.

21. VARIANTI E PROROGHE, SANZIONI E REVOCHE

Non sono ammesse revisioni e/o varianti sostanziali al Progetto ammesso ai benefici che comporterebbero una variazione del punteggio attribuito in sede di valutazione secondo i criteri di selezione.
Non sono considerate varianti al progetto originario le modifiche di dettaglio o le soluzioni tecniche migliorative che non alterano i parametri/punteggi che hanno reso finanziabile l'iniziativa, e che comportino variazioni tra voci di spesa e/o attività previste dal piano

finanziario del progetto entro il limite del 10% del costo di ogni voce di spesa, ove pertinente.
Fatti salvi l'importo totale di contributo pubblico concesso ed il rispetto dei tetti di spesa ammissibili su ogni singola voce, tali modifiche dovranno essere oggetto di preventiva comunicazione.
In ogni caso, ogni richiesta di revisione e/o variante del Progetto di investimento deve essere preventivamente richiesta al GAL. La richiesta deve essere corredata della necessaria documentazione tecnica dalla quale risultino le motivazioni a giustificazione delle modifiche da apportare al progetto approvato e un quadro di comparazione che metta a confronto la situazione originaria con quella proposta in sede di variante. Verificata la coerenza con il PAL e il PSR, il GAL può concedere l'autorizzazione alle modifiche richieste a condizione che l'iniziativa progettuale conservi la sua funzionalità complessiva, che le attività mantengano una coerenza con gli obiettivi e le finalità della misura e che la loro articolazione mantenga invariata la finalità originaria del progetto. Le varianti ammesse non possono, in ogni caso, comportare un aumento del contributo concesso, così come determinato al momento dell'approvazione della domanda di sostegno.
Qualora a seguito dei controlli, a qualsiasi titolo e in qualunque momento effettuati, dovessero essere rilevate infrazioni e/o irregolarità e/o anomalie e/o difformità, il sostegno sarà ridotto o revocato con il relativo recupero delle somme indebitamente percepite, secondo le procedure previste dal Reg. UE 1306/2013.
Il GAL procederà a adottare, nei confronti del beneficiario, il conseguente provvedimento (atto di riduzione o revoca).
La revoca/decadenza totale o parziale del contributo può essere pronunciata a seguito delle risultanze di attività di controllo interne al procedimento amministrativo, cioè attività previste dalla regolamentazione comunitaria volte alla verifica del possesso dei requisiti per il pagamento del sostegno (es. controlli amministrativi, controlli in loco, controllo degli impegni pluriennali, ecc.).
La revoca/decadenza totale o parziale del contributo può essere pronunciata a seguito della mancata osservanza degli impegni e degli obblighi previsti dal presente bando e suoi allegati, dalla normativa regionale, nazionale e comunitaria.
La revoca/decadenza totale o parziale del contributo può anche essere pronunciata a seguito delle risultanze di controlli effettuati da organi esterni, quali ad esempio Organi di Polizia, Carabinieri, Guardia di Finanza, ecc., al di fuori dei controlli previsti dalla regolamentazione comunitaria e quindi non rientranti nel procedimento amministrativo.
Le riduzioni ed esclusioni saranno applicate secondo quanto previsto dalla vigente normativa comunitaria e nazionale.

22. RECESSO/RINUNCIA DAGLI IMPEGNI

Per recesso dagli impegni assunti si intende la rinuncia volontaria al contributo.
Nel momento in cui il beneficiario si renda conto di non poter portare avanti l'investimento

previsto e ammesso alle agevolazioni, potrà presentare una richiesta di rinuncia scritta al GAL Meridaunia, Piazza Municipio,2- 71023 Bovino (FG).
Il recesso dagli impegni assunti, con riferimento al provvedimento di concessione del sostegno, è possibile in qualsiasi momento del periodo d'impegno.
Il recesso per rinuncia volontaria comporta la decadenza totale del sostegno e la restituzione delle somme già percepite, nel rispetto delle modalità e procedure stabilite dall'Organismo Pagatore.

23. VERIFICABILITÀ E CONTROLLABILITÀ DELLE MISURE (VCM)

L'art.62 del Reg.(UE)n.1305/2013 stabilisce che gli Stati Membri garantiscono che tutte le misure di sviluppo rurale che intendono attuare siano verificabili e controllabili.
Tutti i criteri di ammissibilità, gli impegni e i criteri di selezione devono essere definiti in modo oggettivo tale da essere applicati senza possibilità di diverse interpretazioni. Inoltre il controllo del rispetto degli stessi deve essere certo e con un costo amministrativo sostenibile rispetto al contributo erogato.
I rischi rilevabili nell'implementazione della misura nel suo complesso sono riferibili alle categorie, come definite nella scheda predisposta dai Servizi della Commissione in merito all'art.62 del Reg. (UE) n.1305/2013 "Verificabilità e Controllabilità delle Misure".
Gli stessi rischi risultano rilevabili sulla base dell'esperienza pregressa nella gestione del PSR Puglia 2007-2013 per le misure analoghe, nonché sulla base delle risultanze dei precedenti Audit comunitari.
In considerazione di quanto sopra riportato, la gestione della misura ha elementi di complessità, pertanto dovrà attuarsi con modalità pienamente rispondenti alle esigenze di controllo, nell'ipotesi di mettere in atto le misure di mitigazione dei rischi.
Ai fini degli adempimenti regolamentari l'Autorità di Gestione e l'OP AGEA utilizzano il Sistema Informativo VCM "Verificabilità e Controllabilità delle Misure" reso disponibile dalla Rete Rurale Nazionale, allo scopo di assicurare uniformità nell'esecuzione delle verifiche e valutare congiuntamente le modalità di esecuzione dei controlli e di corretta compilazione delle apposite check list, predisposte all'interno del Sistema stesso, che verranno messe a disposizione sia dei beneficiari che del personale che eseguirà i controlli.

24. NORMATIVA SUGLI AIUTI DI STATO

Con Decisione n. C(2018) 8062 del 26/11/2018 sugli aiuti di Stato/Italia (Puglia) SA.51527 (2018/N) la Commissione europea ha comunicato di ritenere il regime della Sottomisura 19.2 – Sostegno all'esecuzione degli interventi nell'ambito della strategia di sviluppo locale di tipo partecipativo, Misura 7 del PSR Puglia 2014-2020 compatibile con il mercato interno a norma dell'articolo 107, paragrafo 3, lettera c) del trattato del TFUE.

25. DISPOSIZIONI GENERALI

Per tutto quanto non definito e specificato dettagliatamente nell'Avviso, si rimanda a quanto previsto dalla normativa comunitaria, nazionale e regionale vigente, nonché nelle Linee Guida sull'ammissibilità delle spese relative allo Sviluppo Rurale 2014-2020.

In ottemperanza alle normative comunitarie, nazionali e regionali vigenti i soggetti beneficiari destinatari di concessione degli aiuti del PSR Puglia 2014-2020 sono inoltre tenuti a:

- collaborare con le competenti autorità per l'espletamento delle attività di istruttoria, controllo e monitoraggio delle DdS e DdP;
- non produrre false dichiarazioni;
- dare comunicazione per iscritto, al massimo entro trenta giorni dal verificarsi degli eventi, di eventuali variazioni della posizione del beneficiario e/o delle condizioni di ammissibilità previste dal presente Avviso e dai successivi atti amministrativi correlati;
- garantire il rispetto delle norme vigenti in materia regolarità dei lavoratori e l'applicazione dei Contratti Collettivi di Lavoro di categoria, nonché le norme di igiene e sicurezza del lavoro di cui al D. Lgs. n.81/2008. Inoltre devono rispettare quanto stabilito dalla L.R. n.28/2006 "Disciplina in materia di contrasto al lavoro non regolare" e dal Regolamento regionale attuativo n.31/2009 (in particolare quanto previsto al comma 1 e 2 dell'art.2).

26. RELAZIONI CON IL PUBBLICO

Eventuali informazioni, chiarimenti e specificazioni in merito al presente bando, potranno essere richieste al GAL MERIDAUNIA fino a 7 giorni precedenti alla data di scadenza del bando, al seguente indirizzo di posta elettronica: info@meridaunia.it– Tel. 0881-966557/912007 Fax 0881-912921.

Le FAQ di interesse generale saranno pubblicate anche sul sito www.meridaunia.it nella sezione relativa al presente bando.

Ai sensi della Legge n. 241/1990 e s.m.i. il Responsabile Unico del Procedimento è **Daniele Borrelli.**

Tutte le comunicazioni tra il GAL e il soggetto beneficiario successive alla presentazione della proposta avvengono attraverso PEC. La comunicazione si intende avvenuta nel momento in cui il gestore della PEC rende disponibile il documento informatico nella casella di posta elettronica del destinatario. A tale scopo il proponente dovrà dotarsi, se non ne è già in possesso, di una propria specifica casella. L'indirizzo PEC da utilizzare per il GAL è meridaunia@pec.it .

27. INFORMATIVA E TRATTAMENTO DATI PERSONALI

I dati acquisiti dai beneficiari nelle diverse fasi procedurali vengono trattati nel rispetto della

normativa vigente ed in particolare del D.L. n. 196/2003 “Codice in materia di protezione dei dati personali” e del Regolamento Generale sulla Protezione dei Dati (GDPR), Reg. (UE) n. 2016/679.

I dati richiesti saranno utilizzati esclusivamente per le finalità previste dal presente Avviso e saranno oggetto di trattamento svolto con o senza l’ausilio di strumenti informatici nel pieno rispetto della normativa sopra richiamata e improntato ai principi di correttezza, liceità, pertinenza, trasparenza, e tutelando la riservatezza e i diritti dei dichiaranti/richiedenti.

Il Titolare del trattamento dei dati è il GAL Meridaunia s.c.a r.l.

GAL MERIDAUNIA

Bando pubblico per la presentazione di domande di sostegno - Azione 1.3 – Intervento 1.3.5 "Realizzazione e/o recupero anche con tecniche di bioedilizia di manufatti all'interno dei centri storici per incentivare l'offerta turistica (ricettività diffusa, eco-alberghi, spazi culturali)".

Fondo europeo agricolo per lo sviluppo rurale: l'Europa investe nelle zone rurali

REGIONE PUGLIA

PSR PUGLIA 2014 - 2020 COLTIVIAMO IDEE RACCOGLIAMO FUTURO

GAL MERIDAUNIA

GRUPPO DI AZIONE LOCALE
MERIDAUNIA Soc. Cons. a r.l.

Fondo F.E.A.S.R
Programma Sviluppo Rurale della Regione Puglia 2014-2020

PIANO DI AZIONE LOCALE "MONTI DAUNI"

BANDO PUBBLICO
PER LA PRESENTAZIONE DI DOMANDE DI SOSTEGNO

AZIONE 1.3 "Sostegno per investimenti di fruizione pubblica in infrastrutture ricreative, informazioni turistiche e infrastrutture turistiche di piccola scala".

INTERVENTO 1.3.5 "Realizzazione e/o recupero anche con tecniche di bioedilizia di manufatti all'interno dei centri storici per incentivare l'offerta turistica (ricettività diffusa, eco-alberghi, spazi culturali"

Sommario

GRUPPO DI AZIONE LOCALE ... 1
1. PREMESSA ... 3
2. NORMATIVA DI RIFERIMENTO ... 3
3. PRINCIPALI DEFINIZIONI ... 6
4. OBIETTIVI DELL'INTERVENTO E FINALITÀ DELL'AVVISO E CONTRIBUTO DIRETTO A PRIORITA' E FOCUS AREA ... 8
5. LOCALIZZAZIONE ... 9
6. RISORSE FINANZIARIE ... 9
7. SOGGETTI BENEFICIARI ... 9
8. CONDIZIONI DI AMMISSIBILITÀ ... 9
9. DICHIARAZIONI DI IMPEGNI E OBBLIGHI ... 10
10. TIPOLOGIE DI INVESTIMENTO E COSTI AMMISSIBILI ... 11
10.1 IMPUTABILITÀ, PERTINENZA, CONGRUITÀ E RAGIONEVOLEZZA ... 12
10. 2 Legittimità e trasparenza delle spese ... 12
10.3 Limitazioni e spese non ammissibili ... 13
11. AMMISSIBILITÀ ED ELEGGIBILITÀ DELLE SPESE, DOCUMENTI GIUSTIFICATIVI E MODALITÀ DI PAGAMENTO DELLESPESE ... 14
12. TIPOLOGIA ED ENTITA' DEL SOSTEGNO PUBBLICO ... 14
13. MODALITA' E TERMINI PER LA PRESENTAZIONE DELLE DOMANDE DI SOSTEGNO E ALLEGATI ... 14
14. DOCUMENTAZIONE DA ALLEGARE ALLA DOMANDA DI SOSTEGNO ... 16
15. CRITERI DISELEZIONE ... 17
La Commissione nominata, in ottemperanza alle disposizioni del Regolamento interno, valuterà i progetti sulla base dei criteri di selezione riportati nella seguente tabella: ... 17
16. ATTRIBUZIONE DEI PUNTEGGI, FORMULAZIONE E PUBBLICAZIONE DELLA GRADUATORIA ... 18
17. ISTRUTTORIATECNICO-AMMINISTRATIVA E CONCESSIONE DEL SOSTEGNO ... 19
18. TIPOLOGIA E MODALITÀ DI EROGAZIONE DEL SOSTEGNO–PRESENTAZIONEDELLE DDP ... 21
DdP dell'anticipo ... 22
DdP dell'acconto ... 22
DdP del saldo e accertamento di regolare esecuzione delle opere ... 23
19. MODALITA' E TEMPI DI COMPILAZIONE DELLE CHECK LIST AGEA ... 24
20. RICORSI ERIESAMI ... 25
21. VARIANTI E PROROGHE, SANZIONI E REVOCHE ... 25
22. RECESSO/RINUNCIA DAGLI IMPEGNI ... 26
23. VERIFICABILITÀ E CONTROLLABILITÀ DELLE MISURE(VCM) ... 27
24. NORMATIVA SUGLI AIUTI DI STATO ... 27
25. DISPOSIZIONIGENERALI ... 27
26. RELAZIONI CON ILPUBBLICO ... 28
27. INFORMATIVA E TRATTAMENTO DATI PERSONALI ... 28

1. PREMESSA

Con il presente documento il GAL Meridaunia dà attuazione agli interventi previsti nel Piano di Azione Locale per l'AZIONE 1.3 "Sostegno per investimenti di fruizione pubblica in infrastrutture ricreative, informazioni turistiche e infrastrutture turistiche di piccola scala - INTERVENTO 1.3.5 Realizzazione e/o recupero anche con tecniche di bioedilizia di manufatti all'interno dei centri storici per incentivare l'offerta turistica (ricettività diffusa, eco-alberghi, spazi culturali)". Il presente bando definisce i criteri e le procedure di attuazione e disciplina la presentazione delle domande di sostegno e pagamento da parte dei potenziali beneficiari e il relativo procedimento. Le domande di sostegno da presentarsi in adesione al presente bando possono essere proposte unicamente nell'ambito del Piano di Azione Locale (PAL) "Monti Dauni" presentato dal GAL "MERIDAUNIA" Soc. cons. a r. l., a valere sul Programma di Sviluppo Rurale 2014-2020 della Regione Puglia.
L'intervento prevede l'adeguamento ed all'ammodernamento di strutture su piccola scala su proprietà pubblica per la ricettività, l'accoglienza, l'informazione e la valorizzazione del territorio dal punto di vista turistico/didattico, di investimenti per la realizzazione, la riqualificazione e la messa in sicurezza, in aree pubbliche, di infrastrutture ricreative, anche specifiche per la gestione dell'ambiente, in particolare con percorsi per favorire l'accessibilità e la fruibilità turistico-ricreativa..

2. NORMATIVA DI RIFERIMENTO

- Regolamento (UE) n. 1303/2013 del Parlamento europeo e del Consiglio del 17/12/2013 recante disposizioni comuni sul Fondo europeo di sviluppo regionale, sul Fondo sociale europeo, sul Fondo di coesione, sul Fondo europeo agricolo dello sviluppo rurale e sul Fondo europeo degli affari marittimi e la pesca e disposizioni generali sul Fondo europeo di sviluppo regionale, sul Fondo sociale europeo, sul Fondo di coesione e sul Fondo europeo per gli affari marittimi e la pesca, e che abroga il Reg. (CE) n.1083/2006 del Consiglio;
- Regolamento (UE) n. 1305/2013 del Parlamento europeo e del Consiglio del 17/12/2013 sul sostegno allo sviluppo rurale da parte del FEASR e che abroga il Reg. (CE) n. 1698/2005 del Consiglio;
- Regolamento (UE) n. 1306/2013 del Parlamento europeo e del Consiglio del 17/12/2013 su finanziamento, gestione e monitoraggio della politica agricola comune e che abroga i Reg. (CEE) n.352/78, (CE) n. 165/94, (CE) n. 2799/98, (CE) n. 814/2000, (CE) n. 1290/2005 e (CE) n. 485/2008;
- Regolamento (UE) n. 1307/2013 del Parlamento europeo e del Consiglio del 17/12/2013 recante norme sui pagamenti diretti agli agricoltori nell'ambito dei regimi di sostegno previsti dalla politica agricola comune e che abroga il Reg. (CE) n. 637/2008 del Consiglio e il Reg. (CE) n. 73/2009 del Consiglio;
- Regolamento (UE) n. 1308/2013 del Parlamento europeo e del Consiglio del 17/12/2013 recante organizzazione comune dei mercati dei prodotti agricoli e che abroga i regolamenti

(CEE) n. 922/72,(CEE) n. 234/79, (CE) n. 1037/2001 e (CE) n. 1234/2007 del Consiglio;
- **Regolamento (UE) n. 807/2014 della Commissione del 11/03/2014 che integra talune disposizioni delReg. (UE) n. 1305/2013 del Parlamento europeo e del Consiglio sul sostegno al FEASR e che introduce disposizioni transitorie;**
- Regolamento (UE) n. 808/2014 della Commissione del 17/07/2014 recante modalità di applicazione del Reg. (UE) n. 1305/2013 del Parlamento europeo e del Consiglio sul sostegno allo sviluppo rurale da parte del FEASR;
- Regolamento (UE) n. 809/2014 della Commissione del 17/07/2014 recante modalità di applicazione del Reg. (UE) n. 1306/2013 del Parlamento europeo e del Consiglio per quanto riguarda il sistema integrato di gestione e di controllo, le misure di sviluppo rurale e la condizionalità;
- Regolamento (UE) n. 834/2014 della Commissione del 22/07/2014 che stabilisce norme per l'applicazione del quadro comune di monitoraggio e valutazione della politica agricola comune;
- Regolamento (UE) n. 907/2014 della Commissione del 11/03/2014 che integra il Regolamento (UE) n.1306/2013 del Parlamento europeo e del Consiglio per quanto riguarda gli organismi pagatori e altri organismi, la gestione finanziaria, la liquidazione dei conti, le cauzioni e l'uso dell'euro;
- Regolamento (UE) n. 908/2014 della Commissione del 06/08/2014 recante modalità di applicazione del Regolamento (UE) n. 1306/2013 del Parlamento europeo e del Consiglio per quanto riguarda gli organismi pagatori e altri organismi, la gestione finanziaria, la liquidazione dei conti, le norme sui controlli, le cauzioni e la trasparenza;
- Regolamento (UE, Euratom) del Parlamento Europeo e del Consiglio del 18 luglio 2018, n. 1046, che stabilisce le regole finanziarie applicabili al bilancio generale dell'Unione, che modifica i regolamenti (UE) n. 1296/2013, (UE) n. 1301/2013, (UE) n. 1303/2013, (UE) n. 1304/2013, (UE) n. 1309/2013, (UE) n. 1316/2013, (UE) n. 223/2014, (UE) n. 283/2014 e la decisione n. 541/2014/UE e abroga il regolamento (UE, Euratom) n. 966/2012;
- Decisione della Commissione europea C(2018) 8062 finale concernente il regime di aiuti SA.51527, notificato ai sensi degli Orientamenti dell'Unione Europea per gli aiuti di stato nei settori agricolo e forestale e nelle zone rurali 2014 – 2020 e nelle more dell'adozione delle modifiche dei criteri;
- Regolamento generale sulla protezione dei dati personali (GDPR) UE 679/2016 "Codice in materia di protezione dei dati personali";
- Legge Nazionale n. 241 del 07/08/1990 "Nuove norme in materia di procedimento amministrativo e diritto di accesso ai documenti amministrativi" e s.m.i.;
- Legge Nazionale n. 296 del 27/12/2006 con riferimento alla Regolarità contributiva;
- Decreto Presidente della Repubblica n. 252 del 03/06/1998 "Regolamento recante norme per la semplificazione dei procedimenti relativi al rilascio delle comunicazioni e delle informazioni antimafia";
- Decreto Legislativo n. 50 del 18/04/2016 "Attuazione delle direttive 2014/23/UE, 2014/24/UE e 2014/25/UE sull'aggiudicazione dei contratti di concessione, sugli appalti

pubblici e sulle procedure d'appalto degli enti erogatori nei settori dell'acqua, dell'energia, dei trasporti e dei servizi postali, nonché per il riordino della disciplina vigente in materia di contratti pubblici relativi a lavori, servizi e forniture, s.m.e i.;
- D.P.C.M. del 22/07/2011 "Comunicazioni con strumenti informatici tra imprese e amministrazioni pubbliche, ai sensi dell'art. 5-bis del Codice dell'amministrazione digitale, di cui al D. Lgs.07/03/2005, n. 82 e successive modificazioni";
- Decreto Mi.P.A.A.F.T n. 1867 del 18/01/2018 "Disciplina del regime di condizionalità ai sensi del Regolamento (UE) n. 1306/2013 e delle riduzioni ed esclusioni per inadempienze dei beneficiari e dei pagamenti diretti e dei programmi di sviluppo rurale."
- Decreto legislativo del 09 aprile 2008, n. 81 e s.m.i. in materia di tutela della salute e della sicurezza nei luoghi di lavoro;
- Gli articoli 32, 33, 34 e 35 del Reg. (CE) n. 1303/2013 e gli articoli 42, 43, e 44 del Reg. (CE) n. 1305/2013 definiscono lo sviluppo locale di tipo partecipativo, i contenuti della strategia, i compiti dei Gruppi di Azione Locale (GAL) e i costi sostenuti dai Fondi SIE e le attività di cooperazione;
- La Decisione del 29 ottobre 2014, C(2014) 8021 con la quale la Commissione Europea ha approvato l'Accordo di Partenariato 2014-2020 con l'Italia e definisce le modalità di applicazione dei fondi SIE (fondi strutturali di investimento) e dei programmi di sviluppo rurale;
- la Decisione del 24 novembre 2015, C(2015) 8412 con la quale Commissione Europea ha approvato il Programma di Sviluppo Rurale della Regione Puglia per il periodo di programmazione 2014-2020 ai fini della concessione di un sostegno da parte del FEASR;
- Successivi atti - Decisione del 25/01/2017, C(2017) 499, Decisione del 05/05/2017, C(2017) 315 e Decisione del 27/07/2017, C(2017) 5454 – con cui la Commissione Europea ha approvato le modifiche al Programma di Sviluppo Rurale della Regione Puglia per il periodo di programmazione 2014-2020;
- La deliberazione di Giunta della Regione Puglia n. 2424 del 30 dicembre 2015, pubblicata sul BURP n. 3 del 19 gennaio 2016, "Programma di Sviluppo Rurale della Puglia 2014 - 2020 Approvazione definitiva e presa d'atto della Decisione della Commissione Europea del 24/11/2015, n. C(2015) 8412", che ha preso atto dell'avvenuta approvazione da parte della Commissione Europea del Programma di Sviluppo Rurale della Regione Puglia;
- Determinazione dell'Autorità di Gestione PSR Puglia 2014-2020 del 29 maggio 2018, n. 121 - PSR Puglia 2014-2020. Condizionalità Ex Ante: G4 (Appalti Pubblici). Adozione Check List di verifica delle procedure d 'appalto in sostituzione delle Check List della DAG n. 41/2018;
- Determinazione dell'Autorità di Gestione PSR Puglia 2014-2020 del 12 settembre 2018, n. 195 - Regolamento (CE) n. 1305/2013 sul sostegno allo sviluppo rurale da parte del FEASR - Programma di Sviluppo Rurale 2014-2020 – Approvazione delle "Linee Guida per l'applicazione della normativa sugli Aiuti di Stato afferente agli interventi della Misura 19.2 PSR Regione Puglia 2014/2020 – Fondo FEASR";
- Determinazione dell'Autorità di Gestione PSR Puglia 12 ottobre 2018, n. 222 - Regolamento

(CE) n. 1305/2013 sul sostegno allo sviluppo rurale da parte del FEASR - Programma di Sviluppo Rurale 2014-2020 – Approvazione delle "Condizioni di validità dei regimi di aiuto previsti dal PSR Puglia 2014-2020 soggetti all'obbligo di notifica di cui all'art. 108, par. 3 del TFUE e di ammissibilità delle operazioni soggette alle regole sugli aiuti di Stato";
- La Deliberazione di Giunta della Regione Puglia n. 870 del 29/04/2015, pubblicata sul BURP n. 73 del 27/08/2015 con la quale viene individuata l'Area Interna dei Monti Dauni quale area pilota della Regione Puglia per l'attuazione della SNAI;
- La comunicazione del Comitato Tecnico Aree Interne – Presidenza del Consiglio dei Ministri – Ministero delle Politiche di Coesione del 19/12/2017 con la quale viene approvata la Strategia Area Interna Monti Dauni;
- La Determinazione n. 178 del 13/09/2017 dell'Autorità di Gestione PSR 2014-2020, con la quale ha approvato la graduatoria finale delle SSL ammissibili, a seguito di valutazione del Comitato Tecnico Intersettoriale della SSL istituito con determina dell'AdG n. 05 del 01/03/2017;
- La Convenzione fra la Regione Puglia e il Gal Meridaunia sottoscritta in data 10 ottobre 2017;
- Il Regolamento interno del Gal Meridaunia Soc. Cons. a r.l. approvato nell'Assemblea Ordinaria dei Soci del 03/03/2017.

3. PRINCIPALI DEFINIZIONI

Autorità di Gestione (AdG): rappresenta il soggetto responsabile dell'efficace, efficiente e corretta gestione e attuazione del programma ed è individuata nella figura del Direttore del Dipartimento Agricoltura, Sviluppo Rurale ed Ambientale.

Beneficiario: un organismo pubblico o privato e, solo ai fini del regolamento FEASR, una persona fisica, responsabile dell'avvio e dell'attuazione delle operazioni.

Check-list appalti: Check list di Autovalutazione delle procedure d'appalto, da compilare da parte dei potenziali beneficiari degli aiuti, nella fase di presentazione della DdS "Check list di Autovalutazione pre aggiudicazione gara" e nella fase di presentazione della DdS e/o della DdP "Check list di Autovalutazione post aggiudicazione gara";

Codice Unico di Identificazione Aziendale (CUAA): codice fiscale dell'Ente da indicare in ogni comunicazione o domanda.

Comitato di Sorveglianza del PSR Puglia 2014-2020: istituito con D.G.R. n. 3 del 21 gennaio 2016, svolge le funzioni di cui all'art. 49 dello stesso Reg. (UE) n. 1303/2013 e all'art. 74 del Reg. UE n. 1305/2013 e quelli previsti dal regolamento interno, al fine di garantire l'effettiva attuazione del PSR Puglia 2014 - 2020.

Conto corrente dedicato: conto corrente bancario o postale intestato al soggetto beneficiario sul quale dovranno transitare tutte le risorse finanziarie necessarie per la completa realizzazione dell'investimento sia di natura pubblica (contributo in conto capitale/conto

interesse) che privata (mezzi propri o derivanti da linee di finanziamento bancario). L'utilizzo di questo conto permette la tracciabilità dei flussi finanziari.

Domanda di Sostegno (**DdS**): domanda di partecipazione ad un determinato regime di sostegno.

Domanda di Pagamento (**DdP**): la domanda presentata dal beneficiario, in seguito alla concessione del sostegno, per l'erogazione dello stesso nelle forme consentito (anticipazione, acconto per stato di avanzamento lavori – SAL – e saldo).

Entrate nette: ai sensi dell'art. 61 del Reg. (UE) 1303/2013, per "entrate nette" si intendono i flussi finanziari in entrata pagati direttamente dagli utenti per beni o servizi forniti dall'operazione, quali le tariffe direttamente a carico degli utenti per l'utilizzo dell'infrastruttura, la vendita o la locazione di terreni o immobili o i pagamenti per i servizi detratti gli eventuali costi operativi e costi di sostituzione di attrezzature con ciclo di vita breve sostenuti durante il periodo corrispondente. I risparmi sui costi operativi generati dall'operazione o sono trattati come entrate nette a meno che non siano compensati da una pari riduzione delle sovvenzioni per il funzionamento.

Fascicolo aziendale cartaceo e informatico: il fascicolo aziendale, modello cartaceo ed elettronico (DPR 503/99, art. 9 co 1) riepilogativo dei dati aziendali, istituito nell'ambito dell'anagrafe delle aziende (D. Lgs. 173/98, art. 14 c. 3). Esso comprende tutta la documentazione probante le informazioni relative alla consistenza aziendale dell'impresa ed è allineato al fascicolo aziendale informatico. Le informazioni relative ai dati aziendali, compresi quelli relativi alle consistenze aziendali e al titolo di conduzione, risultanti dal fascicolo aziendale, costituiscono altresì la base di riferimento e di calcolo valida ai fini dei procedimenti istruttori in tutti i rapporti con la pubblica amministrazione centrale o locale in materia agroalimentare, forestale e della pesca, fatta comunque salva la facoltà di verifica e controllo dell'amministrazione stessa (DPR 503/99, art. 10 comma 5).

FEASR: Fondo Europeo Agricolo per lo Sviluppo Rurale istituito dal Reg.(UE)1305/2013.

Focus Area (FA): le priorità sono articolate in Focus Area che costituiscono obiettivi specifici.

Gruppi di Azione Locale (GAL): raggruppamenti di soggetti pubblici e privati, rappresentativi dei diversi contesti socio-economici, operanti su specifiche aree omogenee come definite dalla scheda di Misura 19 del PSR Puglia 2014-2020.

Impegni, Criteri ed Obblighi (**ICO**): elementi connessi all'ammissibilità al sostegno delle sottomisure/operazioni, a cui i beneficiari devono attenersi a partire dall'adesione all'avviso e fino alla conclusione del periodo di impegno. Tali ICO ai fini del VCM (Valutazione Controllabilità Misure - art. 62 Reg. UE n.1305/2013) vengono scomposti in singoli Elementi di Controllo (EC). Gli EC vengono dettagliati in funzione della tempistica del controllo, della tipologia di controllo, delle fonti da utilizzare e delle modalità operative specifiche di esecuzione dei controlli (cosiddetti passi del controllo).

Obiettivo Tematico (OT): linee strategiche di intervento. Sono 11 Obiettivi supportati dai Fondi SIE per contribuire alla Strategia Europa 2020 e sono elencati all'art.9 del Regolamento 1303/2013; corrispondono, in linea di massima, agli Assi prioritari in cui sono articolati i Programmi operativi. Al singolo Obiettivo tematico sono riconducibili le diverse priorità di investimento proprie dei Fondi, elencate nei regolamenti specifici

Organismo Pagatore (**OP**): i servizi e gli organismi di cui all'articolo 7, del regolamento (CE) n. 1306/2013, ed in tale fattispecie AGEA.

Piano di Azione Locale (PAL): documento attraverso il quale il GAL traduce gli obiettivi in azioni concrete.

Priorità: gli obiettivi della politica di sviluppo rurale che contribuiscono alla realizzazione della Strategia Europa 2020 per una crescita intelligente, sostenibile e inclusiva, perseguiti tramite sei priorità dell'Unione in materia di sviluppo rurale di cui all'art. 5 Reg. (UE) n. 1305/2013 e all'art. 6 del Reg. (UE) n. 508/2014che, a loro volta, esplicitano i pertinenti obiettivi tematici del quadro comune (QSC) di cui all'art. 10 del Reg.(UE) n. 1303/2013.

Periodo di impegno: periodo di vigenza degli impegni assunti che viene determinato nell'ambito della Sottomisura.

SIAN: sistema informativo unificato dei servizi del comparto agricolo, agroalimentare e forestale messo a disposizione dal Ministero delle Politiche Agricole Alimentari e Forestali e dall'Agea, tramite il quale vengono gestite le domande di sostegno e pagamento relative agli interventi attuati a valere sul PSR per la Puglia 2014-2020.

Strategia di Sviluppo Locale (SSL): insieme coerente di operazioni rispondenti a obiettivi e bisogni locali che si attua tramite la realizzazione di azioni relative agli ambiti tematici individuati fra quelli indicati nella scheda di Misura 19 del PSR Puglia 2014-2020. La strategia di sviluppo locale è concepita ed eseguita da un Gruppo di Azione Locale (GAL) e deve essere innovativa, integrata e multisettoriale.

Verificabilità e Controllabilità delle Misure (**VCM**): sistema informatico reso disponibile dalla Rete Rurale Nazionale, allo scopo di assicurare uniformità nell'esecuzione delle verifiche e valutare congiuntamente le modalità di esecuzione dei controlli e di corretta compilazione delle apposite *check list*.

4. OBIETTIVI DELL'INTERVENTO E FINALITÀ DELL'AVVISO E CONTRIBUTO DIRETTO A PRIORITA' E FOCUS AREA

L'obiettivo dell'intervento è la creazione di infrastrutture di accoglienza e di ricettività, attraverso l'adeguamento delle strutture pubbliche esistenti nei centri storici, con tecniche di bioedilizia, per accrescere la capacità ricettività dei borghi. Nello specifico, l'intervento è strettamente collegato alla Strategia Area Interna Monti Dauni che riqualifica l'offerta scolastica e formativa degli Istituti Secondari Superiori dell'area dei Monti Dauni, e, in attuazione della Determinazione di Giunta della Regione Puglia n. 126 del 31/01/2018, crea l'opportunità di offrire ai docenti e agli alunni la residenzialità a costi agevolati. Nei periodi di chiusura delle scuole, invece, le strutture potranno essere destinate alla ricettività turistica. Pertanto, gli interventi saranno realizzati, prioritariamente, nei comuni sedi degli istituti di Istruzione Secondaria Superiore di nuova costituzione e/o già esistenti.

L'intervento concorre a soddisfare i seguenti fabbisogni primari: F.3 e F.5 e contribuisce in modo diretto a soddisfare la Priorità 6 –Adoperarsi per l'inclusione sociale, la riduzione della povertà e lo sviluppo economico nelle zone rurali e la Focus Area (FA) 6B "stimolare lo

sviluppo locale nelle zone rurali" e in modo indiretto la FA 6A "Favorire la diversificazione, la creazione e lo sviluppo di piccole imprese nonché dell'occupazione".

5. LOCALIZZAZIONE

Il bando è destinato unicamente ad investimenti in aree coinvolte nel Piano di Azione Locale del GAL Meridaunia.
In particolare gli interventi devono ricadere nei seguenti comuni: **Accadia, Anzano di Puglia, Ascoli Satriano, Bovino, Candela, Castelluccio dei Sauri, Castelluccio Valmaggiore, Celle di San Vito, Deliceto, Faeto, Monteleone di Puglia, Orsara di Puglia, Panni, Rocchetta Sant'Antonio, Sant'Agata di Puglia, Troia, Casalnuovo Monterotaro, Alberona, Biccari, Carlantino, Casalvecchio di Puglia, Castelnuovo della Daunia, Celenza Valfortore, Motta Montecorvino, Pietramontecorvino, Roseto Valfortore, San Marco La Catola, Volturara, Volturino e Lucera.**

6. RISORSE FINANZIARIE

Le risorse attribuite al presente avviso per l'Intervento 1.3.5 "Ristrutturazione ed adeguamento di strutture pubbliche dismesse funzionali alla fruizione turistica" sono pari ad **euro 700.000,00.**

7. SOGGETTI BENEFICIARI

I soggetti beneficiari del presente bando sono esclusivamente le Amministrazioni Comunali appartenenti al territorio del Gal Meridaunia (**Accadia, Anzano di Puglia, Ascoli Satriano, Bovino, Candela, Castelluccio dei Sauri, Castelluccio Valmaggiore, Celle di San Vito, Deliceto, Faeto, Monteleone di Puglia, Orsara di Puglia, Panni, Rocchetta Sant'Antonio, Sant'Agata di Puglia, Troia, Casalnuovo Monterotaro, Alberona, Biccari, Carlantino, Casalvecchio di Puglia, Castelnuovo della Daunia, Celenza Valfortore, Motta Montecorvino, Pietramontecorvino, Roseto Valfortore, San Marco La Catola, Volturara, Volturino e Lucera**).

8. CONDIZIONI DI AMMISSIBILITÀ

Gli interventi dovranno riguardare "infrastrutture su piccola scala" di proprietà pubblica o nella disponibilità pubblica.
Il beneficiario, onde garantire la durabilità nel tempo dell'investimento realizzato, è tenuto a presentare un piano di gestione e funzionamento quinquennale finalizzato a mantenere l'infrastruttura per almeno 5 anni dalla data del pagamento finale del contributo richiesto (cfr. Reg. UE n. 1303/2013, articolo 71 "Stabilità delle operazioni").

Gli interventi devono essere realizzati nel territorio dei Comuni appartenenti al GAL Meridaunia, indicati al par.7.

Il beneficiario dovrà, inoltre, rispettare le seguenti ulteriori condizioni di ammissibilità:

a. raggiungere il punteggio minimo di accesso pari a 10 punti sulla base dei Criteri di Selezione di cui al successivo paragrafo 15;
b. non essere destinatario di un ordine di recupero pendente a seguito di una precedente decisione della Commissione che ha dichiarato un aiuto illegittimo ed incompatibile con il mercato interno, come stabilito al punto 27 degli Orientamenti della Commissione per gli aiuti di Stato nei settori agricolo/forestale/aree rurali 2014-2020;
c. non essere destinatario di un vigente provvedimento di sospensione del finanziamento nell'ambito della stessa Tipologia d'intervento del PSR 2014-2020, ovvero della corrispondente Misura del PSR 2007-2013;
d. non essere stato oggetto, nell'anno precedente, o nell'anno civile in corso, di provvedimenti di recupero delle somme liquidate, a mezzo escussione delle polizze fideiussorie nell'ambito della stessa Tipologia d'intervento del PSR 2014-2020, ovvero della corrispondente Misura del PSR 2007-2013;
e. aver provveduto al pagamento delle eventuali sanzioni comminate e/o della restituzione dei finanziamenti liquidati sulla base di provvedimenti provinciali e/o regionali adottati per cause imputabili al beneficiario nell'ambito del PSR 2014-2020 e/o PSR 2007-2013;
f. non aver richiesto un contributo a valere su qualsiasi "fonte di aiuto" per la medesima iniziativa.
g. Gli investimenti finanziati nell'ambito della presente Scheda dovranno essere coerenti con i piani urbanistici dei comuni e con le leggi e regolamenti regionali e nazionali.

9. DICHIARAZIONI DI IMPEGNI E OBBLIGHI

Gli Enti richiedenti il sostegno, al momento della sottoscrizione della Domanda di Sostegno (DdS), devono assumere l'impegno a rispettare, in caso di ammissione a finanziamento e pena l'esclusione del sostegno concesso ed il recupero delle somme già erogate, i seguenti obblighi ed impegni:

A) OBBLIGHI

- rendere disponibili tutte le informazioni utili al monitoraggio di cui all'art. 72 del Reg. (UE) n. 1305/2013;
- custodire in sicurezza la documentazione tecnico-amministrativa-contabile relativa all'intervento, al fine di permettere in qualsiasi momento le verifiche in capo ai competenti organismi; tale custodia dovrà essere assicurata almeno fino a cinque anni dalla data di erogazione del saldo;
- rispettare le norme sulla sicurezza sui luoghi di lavoro ai sensi del D.lgs. n 81/2008 e s.m.i;

- rispettare la Legge regionale n. 28/2006 Disciplina in materia di contrasto al lavoro non regolare e del Regolamento regionale attuativo n. 31 del 27/11/2009.

B) IMPEGNI

- mantenere i requisiti di ammissibilità di cui al precedente paragrafo per tutta la durata della concessione;
- osservare le modalità e i tempi di esecuzione degli investimenti previste dal provvedimento di concessione e da eventuali atti correlati;
- mantenere la destinazione d'uso degli investimenti realizzati per le medesime finalità per cui sono stati approvati per un periodo minimo di cinque anni a decorrere dalla data del pagamento finale del contributo (cfr. Reg. UE n. 1303/2013, articolo 71 "Stabilità delle operazioni");
- mantenere il possesso degli immobili interessati dagli interventi e delle attrezzature eventuale acquistate per almeno 5 anni dalla data del pagamento finale del contributo richiesto;
- assicurare la gestione, il funzionamento e la manutenzione delle opere realizzate per almeno 5 anni a decorrere dalla data del pagamento del saldo;
- rispettare gli obblighi in materia di informazione e pubblicità, anche in riferimento all'utilizzo del logo dell'Unione Europea, specificando il Fondo di finanziamento, la Misura/Sottomisura/Operazione, secondo quanto previsto dalla vigente normativa europea.

Nel provvedimento di concessione del sostegno e in eventuali altri atti ad esso collegati, potranno essere individuati ulteriori impegni a carico dei beneficiari, ove previsti da successive normative comunitarie, nazionali e regionali.

In seguito all'adozione del provvedimento di concessione del sostegno e di eventuali altri atti ad esso collegati, si procederà alla verifica dei suddetti impegni nel corso dei controlli amministrativi e in loco delle domande di pagamento, come previsto dal Reg. (UE) n. 809/2014. In caso di inadempienza, saranno applicate specifiche sanzioni che possono comportare riduzione graduale/esclusione/decadenza del sostegno. Il regime sanzionatorio che disciplina le tipologie di sanzioni correlate alle inadempienze sarà definito con apposit**o** provvedimento amministrativo.

10. TIPOLOGIE DI INVESTIMENTO E COSTI AMMISSIBILI

Sono considerate ammissibili le seguenti spese nei limiti di quanto stabilito dagli artt. 65 e 69 del Reg. UE n. 1303/2013 e degli artt. 45 e 46 del Reg. UE 1305/2013, se strettamente funzionali all'intervento finanziato:

- Realizzazione di interventi di riqualificazione e adeguamento degli immobili;
- Acquisto di arredi e di attrezzature per lo svolgimento dell'attività;
- Sistemi informatici per la gestione di informazioni turistiche e per gestire l'accoglienza dei visitatori, ai fini di una migliore organizzazione dell'offerta turistica;

- Spese generali nel limite del 10% della spesa ammessa a finanziamento

10.1 IMPUTABILITÀ, PERTINENZA, CONGRUITÀ E RAGIONEVOLEZZA

Nell'ambito delle suddette tipologie di investimenti, le singole voci di spesa per risultare ammissibili dovranno:

- Essere imputabili ad un'operazione finanziata, ossia vi deve essere una diretta relazione tra le spese sostenute, le operazioni svolte e gli obiettivi al cui raggiungimento la misura concorre;
- Essere pertinenti rispetto all'azione ammissibile e risultare conseguenza diretta dell'azione stessa;
- Congrue rispetto all'azione ammessa e comportare costi commisurati alla dimensione del progetto;
- Essere necessarie per attuare l'azione o l'operazione oggetto della sovvenzione.

Tutte le acquisizioni di servizi, forniture e lavori dovranno essere realizzate nel rispetto delle norme previste dal D.Lgs. 18 aprile 2016 n. 50 e s.m.i..

Per l'esecuzione di opere edili e affini, i prezzi unitari elencati nel computo metrico estimativo dovranno fare riferimento al "Listino prezzi delle Opere Pubbliche della Regione Puglia in vigore alla data di presentazione della DdS".

Gli importi devono riflettere i prezzi praticati effettivamente sul mercato e non i prezzi di catalogo.

In nessun caso è consentita la revisione prezzi con riferimento agli importi unitari o complessivi proposti e successivamente approvati.

Nel caso di opere edili, il quadro economico, può comprendere anche la voce relativa agli imprevisti, la cui percentuale è definita dall'AdG del PSR Puglia 2014/2020 nella misura massima del 3% del costo complessivo ammissibile per le suddette opere. La suddetta voce deve essere giustificata dal computo metrico, redatto in funzione dei costi unitari del precitato "Listino Prezzi delle Opere Pubbliche della Regione Puglia", in fase di rendicontazione delle spese.

La scelta dei consulenti tecnici dovrà avvenire nel rispetto delle norme previste dal D.Lgs. 18 aprile 2016 n. 50 e s.m.i.. In merito alla procedura di selezione dei consulenti tecnici si precisa che è necessario che nelle offerte vengano dettagliate le prestazioni professionali necessarie a partire dalla redazione del progetto e sino alla realizzazione dello stesso.

10. 2 Legittimità e trasparenza delle spese

Ai fini della legittimità e corretta contabilizzazione delle spese, sono ammissibili i costi effettivamente sostenuti dal beneficiario che siano identificabili e verificabili successivamente nel corso dei controlli amministrativi ed *in loco* previsti dalla regolamentazione comunitaria.

Una spesa, per essere considerata ammissibile, oltre ad essere riferita ad operazioni individuate sulla base dei Criteri di Selezione della Sottomisura/Operazione, deve essere

eseguita nel rispetto della normativa comunitaria e nazionale applicabile all'operazione considerata. In conformità all'art. 66 del Reg. (UE) n. 1305/2013, è necessario che i beneficiari del contributo "adoperino un sistema contabile distinto o un apposito codice contabile per tutte le transazioni relative all'intervento" secondo le disposizioni in materia impartite dall'AdG.
Le spese ammissibili a contributo sono quelle effettivamente ed integralmente sostenute dal beneficiario finale e devono corrispondere a "pagamenti effettuati", comprovati da fatture e, ove ciò non sia possibile, da documenti contabili aventi forza probante equivalente.
Per documento contabile avente forza probante equivalente si intende, nei casi in cui le norme fiscali contabili non rendano pertinente l'emissione di fattura ogni documento comprovante che la scrittura contabile rifletta fedelmente la realtà, in conformità alla normativa vigente in materia di contabilità.

10.3 Limitazioni e spese non ammissibili

In generale non sono ammissibili al sostegno, di cui alla presente Operazione, le spese che non rientrano nelle categorie previste nel presente Avviso pubblico, le spese relative a lavori o attività iniziate prima della data di presentazione della DdS, le spese sostenute oltre il termine previsto per la rendicontazione o quietanzate successivamente alla scadenza dei termini previsti per la rendicontazione. Non sono ammissibili tutte le spese che non hanno attinenza o che hanno una funzionalità solo indiretta al Progetto e/o riconducibili a normali attività di funzionamento dei beneficiari.

In generale non sono ammissibili al sostegno di cui al presente intervento:

- gli investimenti di mera sostituzione ovvero il semplice cambiamento di un bene strumentale (attrezzatura, impianto) obsoleto con uno nuovo di analoga tecnologia costruttiva e funzionale;
- l'acquisto di beni e di materiale usato;
- gli interventi realizzati e/o i beni e servizi acquistati in data antecedente alla presentazione della DdS;
- i beni non durevoli, quali ad esempio i materiali di consumo a ciclo breve che non possono rispettare quanto stabilito all'art. 71 del Reg. (UE) n. 1303/2013 (beni con durata inferiore a 5 anni a partire dal pagamento finale al beneficiario, corrispondente alla data di erogazione del saldo).

In base all'art. 69, comma 3, del Reg. (UE) n. 1303/2013, si ricorda che non sono ammissibili a contributo dei Fondi SIE, i seguenti costi:

- interessi passivi, ad eccezione di quelli relativi a sovvenzioni concesse sotto forma di abbuono d'interessi o di un bonifico sulla commissione di garanzia;
- imposta sul valore aggiunto (IVA) salvo nei casi in cui non sia recuperabile a norma della normativa nazionale sull'IVA.

11. AMMISSIBILITÀ ED ELEGGIBILITÀ DELLE SPESE, DOCUMENTI GIUSTIFICATIVI E MODALITÀ DI PAGAMENTO DELLESPESE

Ai fini dell'ammissibilità delle spese il riferimento, in generale, è costituito dalle "Linee guida sull'ammissibilità delle spese relative allo Sviluppo Rurale e ad interventi analoghi" del MiPAAF - Dipartimento delle Politiche Competitive, del Mondo Rurale e della Qualità – SVIRIS II vigenti alla data di pubblicazione del presente avviso e dei conseguenti provvedimenti di concessione dei benefici.

In caso di ammissibilità al sostegno, l'eleggibilità delle spese di cui sopra decorre dal giorno successivo la data di presentazione della DdS.

In tutti i casi lo stato di avanzamento lavori, finalizzato all'erogazione di acconto sul contributo concesso, nonché la contabilità finale degli stessi, finalizzata all'erogazione del saldo, devono essere supportati da documenti giustificativi di spesa. I beneficiari del sostegno devono produrre, a giustificazione delle spese sostenute per l'esecuzione degli interventi, fatture quietanzate, munite delle lettere liberatorie delle ditte esecutrici o fornitrici di beni e servizi.

Per consentire la tracciabilità dei pagamenti connessi alla realizzazione degli interventi ammessi agli aiuti, i beneficiari degli stessi devono effettuare obbligatoriamente i pagamenti in favore delle ditte fornitrici di beni e/o servizi con le seguenti modalità:

- bonifico;
- mandato di pagamento;
- assegno circolare emesso con la dicitura "non trasferibile";
- modello F24;
- ricevute bancarie;
- bollettini di c/c postale.

12. TIPOLOGIA ED ENTITA' DEL SOSTEGNO PUBBLICO

Il sostegno è concesso nella forma di contributo in conto capitale pari al 100% della spesa ammessa a finanziamento. **L'investimento massimo ammissibile non può essere superiore a Euro 300.000,00 (euro trecentomila/00).**

13. MODALITA' E TERMINI PER LA PRESENTAZIONE DELLE DOMANDE DI SOSTEGNO E ALLEGATI

Le Amministrazioni che intendono partecipare al presente Avviso Pubblico, preliminarmente alla compilazione della DdS, sono obbligate alla costituzione e/o all'aggiornamento del fascicolo aziendale, secondo le disposizioni dello stesso OP AGEA e le funzionalità disponibili nel portale SIAN e provvedere a delegare il tecnico incaricato all'accesso al

proprio fascicolo aziendale e alla compilazione della domanda di sostegno mediante la compilazione del **Modello 1**, allegato al presente Avviso. I tecnici incaricati potranno essere tutti coloro che risultano iscritti negli appositi albi professionali.

L'accesso al portale è consentito a seguito di richiesta di abilitazione, su specifica modulistica, da presentare alla Regione Puglia secondo il **Modello 2,** allegato al presente Avviso Pubblico.

La DdS deve essere compilata, stampata e rilasciata utilizzando le funzionalità disponibili sul portale SIAN. La DdS rilasciata nel portale SIAN deve essere firmata dal richiedente digitalmente oppure ai sensi dell'art. 38 del D.P.R. n. 445/2000.

I termini di operatività del portale SIAN sono fissati alla data del 29/01/2020 (termine iniziale) e alle ore 23,59 del giorno 30/03/2020 (termine finale).

Per quanto riguarda il termine per la presentazione delle domande di sostegno, si stabilisce una procedura a "bando aperto – stop and go" che consente la possibilità di presentare domande sino al completo utilizzo delle risorse finanziarie attribuite nell'ambito del presente bando.

Le domande di sostegno rilasciate nel portale SIAN e inviate in forma cartacea al GAL entro il termine di scadenza **fissato alle ore 13.00 del 06/04/2020** (a tal fine farà fede il timbro apposto sul plico dall'Ufficio Postale o dal Corriere accettante), saranno sottoposte alla verifica di ricevibilità, alla successiva istruttoria tecnico-amministrativa, all'attribuzione dei punteggi, in conformità a quanto stabilito dai criteri di selezione, con conseguente formulazione della graduatoria e l'ammissibilità al finanziamento.

A ogni scadenza periodica del bando, il GAL effettuerà il monitoraggio delle domande pervenute al fine d'individuare le risorse finanziarie ancora disponibili e valutare se proseguire l'apertura del bando per una ulteriore scadenza periodica o procedere alla chiusura dello stesso. A tale scopo, a ogni scadenza periodica, la presentazione delle domande sarà sospesa fino alla conclusione della fase istruttoria e alla pubblicazione della relativa graduatoria, a seguito della quale il GAL pubblicherà sul sito www.meridaunia.it , apposito provvedimento di riapertura del nuovo periodo di presentazione.

Al raggiungimento del completo utilizzo delle risorse finanziarie previste per ciascuna azione, il GAL provvederà con specifico provvedimento, da adottarsi nel periodo di sospensione della presentazione delle domande, alla chiusura definitiva del bando, dandone comunicazione sul proprio sito internet www.meridaunia.it .

Eventuali domande di sostegno inviate successivamente alla data di scadenza periodica e durante il periodo di sospensione saranno ritenute irricevibili.

La prima scadenza periodica per la presentazione al GAL della DdS rilasciata nel portale SIAN, debitamente firmata dal richiedente digitalmente oppure ai sensi dell'art. 38 del 445/2000, corredata di tutta la documentazione richiesta è fissata alla data **del 06/04/2020 alle ore 13.00**.

Il plico dovrà pervenire all'ufficio protocollo del Gal Meridaunia sito in Piazza Municipio, 2 in Bovino (FG), in busta chiusa, con i lembi controfirmati, a mezzo raccomandata del servizio postale, mediante corriere autorizzato o a mano.

Il plico chiuso contenente la domanda egli allegati richiesti, dovrà recare all'esterno, a pena di esclusione, l'indicazione del mittente e la dicitura **Oggetto: "*Richiesta di partecipazione all'avviso pubblico per l'Intervento 1.3.5 "Realizzazione e/o recupero anche con tecniche di bioedilizia di manufatti all'interno dei centri storici per incentivare l'offerta turistica (ricettività diffusa, eco-alberghi, spazi culturali"* e** dovrà essere indirizzato a: **GAL MERIDAUNIA PIAZZA MUNICIPIO, 2 71023 BOVINO (FG).**

Tutta la documentazione dovrà essere prodotta sia in forma cartacea sia su supporto informatico. In caso di difformità fra la documentazione cartacea e quella presente sul supporto informatico sarà considerata valida la documentazione cartacea.

La consegna a mano potrà essere effettuata negli orari di apertura al pubblico degli uffici: **dal lunedì al venerdì dalle ore 9:30 alle ore 13:00.**

14. DOCUMENTAZIONE DA ALLEGARE ALLA DOMANDA DI SOSTEGNO

La DdS rilasciata nel portale SIAN deve essere presentata corredata~~,~~ della seguente documentazione:

a) copia del documento di riconoscimento in corso di validità del legale rappresentante dell'Ente;

b) copia della DdS generata dal portale AGEA – SIAN, corredata dell'attestazione di invio telematico;

c) copia del titolo di proprietà o di possesso degli immobili oggetto dell'intervento, nelle forme previste dalla legge, di durata almeno pari al periodo previsto per la stabilità delle operazioni, di cui agli Indirizzi procedurali generali del PSR. In caso di interventi su beni confiscati alle mafie o su beni demaniali, è richiesto l'atto di affidamento da parte di Enti pubblici a tanto preposti e l'autorizzazione degli stessi a realizzare gli investimenti;

d) copia del provvedimento di approvazione del progetto, del suo costo complessivo, di eventuali impegni di spesa per il cofinanziamento e la delega al rappresentante legale ad inoltrare domanda di sostegno, a riscuotere il contributo in conto capitale e per ogni altro eventuale adempimento;

e) atto di inserimento dell'intervento nel programma triennale dei lavori pubblici e in quello annuale degli interventi dell'Ente, se ricorre il presupposto normativo, ovvero dichiarazione sottoscritta dal Rappresentante Legale in cui si dichiari che non ricorre il presupposto normativo per l'inserimento dell'intervento nei predetti piani dell'Ente;

f) atto di inserimento dell'intervento nel programma biennale per l'acquisizione di forniture e servizi superiori ad Euro 40.000, se ricorre il presupposto normativo, ovvero dichiarazione sottoscritta dal Rappresentante Legale in cui si dichiari che non ricorre il presupposto normativo per l'inserimento dell'intervento nel predetto piano dell'Ente;

g) progetto almeno di livello studio di fattibilità tecnico economica, ai sensi dell'articolo 23 del D.Lgs. 18 aprile 2016, n. 50 (fino alla data di entrata in vigore del decreto del Ministero delle infrastrutture e trasporti previsto al comma 3 dell'art. 23, si applica l'art. 216 comma 4), (il computo metrico estimativo dovrà fare riferimento al "Listino prezzi delle Opere Pubbliche della Regione Puglia in vigore alla data di presentazione della DdS");
h) nel caso di acquisto di beni e servizi, o per le voci di spesa non contemplate nel "Listino prezzi delle Opere Pubbliche della Regione Puglia", indicazione del listino prezzi MEPA;
i) nel caso di acquisto di beni e servizi non presenti sul MEPA, dovranno essere presentati almeno tre preventivi di spesa confrontabili, debitamente datati e firmati, forniti da almeno tre ditte concorrenti con relazione giustificativa della scelta operata sui preventivi redatta e sottoscritta da tecnico abilitato e dal richiedente i benefici;
j) copia del provvedimento di approvazione del regolamento sugli incentivi al personale interno, aggiornato al D.Lgs. N. 50/2016;
k) Check list AGEA di Autovalutazione PRE AGGIUDICAZIONE GARA per ogni procedura d'appalto - ai sensi del D.Lgs. 50/2016 e s.m.i. - prevista nel progetto (Determinazione dell'Autorità di Gestione PSR Puglia del 29/05/2018, n. 121);
m) piano di gestione e funzionamento che descriva in modo dettagliato le modalità di gestione economica e amministrativa successiva alla realizzazione dell'intervento facendo riferimento a un arco temporale di almeno cinque anni; il piano dovrà contenere i seguenti elementi minimi: obiettivi da raggiungere; modalità di gestione e funzionamento dell'infrastruttura; piano economico-finanziario.
n) Autodichiarazione relativa agli impegni e agli obblighi del richiedente (All.1) del presente Bando;
o) Dichiarazione del tecnico abilitato (All. 2)
p Relazione tecnica (All.3)
q) Check list comparazione preventivi da compilare per ogni tipologia di spesa per cui è richiesto il sostegno. (All. 4)

15. CRITERI DISELEZIONE

La Commissione nominata, in ottemperanza alle disposizioni del Regolamento interno, valuterà i progetti sulla base dei criteri di selezione riportati nella seguente tabella:

Criterio	Descrizione	Punteggio
1	Interventi complementari con la strategia SNAI: Comuni sedi di Istituti d'Istruzione Secondaria Superiore esistenti e/o da istituire	10
2	Partecipazione finanziaria alla realizzazione dell'intervento con fondi propri: < =10% >10%<=20% >20%	Max 10 3 5 10

3	Iniziative a ridotto impatto ambientale dando priorità a quelle più sostenibili per l'ambiente: Ottimo Buono Sufficiente	Max 10 10 5 2
4	Interventi ricadenti nei comuni dell'area dei Monti Dauni Settentrionale	10
5	Presenza, in fase di presentazione della domanda, di un soggetto gestorecon vincolo minimo quinquennale dalla data di ultimazione dell'intervento: Pubblico Privato Cooperativa di Comunità	Max 10 5 7 10
6	N. unità occupate per la gestione: N.2 punti per ogni unità	 Max 10
7	Incidenza costo nuovo posto letto sull'importo complessivo di aiuto richiesto: <= €7.000,00 >€7.000,00 <= €11.000,00 >€11.000,01 <= €15.000,00 > €15.000,00	15 15 10 5 0
8	Livello e qualità di progettazione: Preliminare Definitivo Esecutivo	Max 10 3 5 10

16. ATTRIBUZIONE DEI PUNTEGGI, FORMULAZIONE E PUBBLICAZIONE DELLA GRADUATORIA

Ai fini dell'ammissibilità il punteggio minimo è pari a **10 punti**, di cui almeno 3 punti relativi al criterio nr. 8 dei Criteri di Selezione. Il massimo punteggio attribuibile è di **punti 85**.

Il punteggio complessivo da attribuire a ciascuna DdS deriva dall'applicazione dei criteri di selezione riportati al precedente paragrafo e in base allo stesso sarà formulata la graduatoria.

A parità di punteggio sarà data priorità alle DdS che richiedono un costo totale degli investimenti minore. In caso di uguale costo degli investimenti si procederà al sorteggio.

La graduatoria,adottata con apposito provvedimento del RUP, sarà approvata dal CdA del Gal Meridaunia e sarà pubblicata sul BURP esul sito www.meridaunia.it. La pubblicazione sul sito assume valore di comunicazione, ai richiedenti il sostegno, del punteggio conseguito e della relativa posizione in graduatoria, nonché di ulteriori adempimenti da parte degli stessi.

17. ISTRUTTORIATECNICO-AMMINISTRATIVA E CONCESSIONE DEL SOSTEGNO

L'istruttoria tecnico amministrativa si articola nella verifica di ricevibilità e nella verifica di ammissibilità.

VERIFICA DI RICEVIBILITÀ

La verifica di ricevibilità riguarderà i seguenti aspetti:

- rilascio della DdS nel portale SIAN entro il termine stabilito al paragrafo 13;
- presentazione della DdS e relativi allegati nei termini stabiliti al paragrafo 13;
- modalità di invio della documentazione conforme a quelle previste nel bando;
- completezza dei documenti allegati alla DdS ed elencati al paragrafo 14.

Costituisce motivo di irricevibilità il mancato rispetto anche di uno solo dei suddetti aspetti. La verifica di ricevibilità delle domande di sostegno verrà svolta dal GAL utilizzando unità di personale che saranno formalmente incaricate per l'espletamento di tale attività.

La verifica di ricevibilità può avere esito positivo o negativo.

In caso di esito positivo, l'istanza è giudicata ricevibile e si procederà all'espletamento della successiva fase di ammissibilità, compresa l'attribuzione dei punteggi ai fini della graduatoria.

In caso di esito negativo, l'istanza è giudicata irricevibile e non viene sottoposta ai controlli di ammissibilità. Per le DdS irricevibili sarà data comunicazione, a mezzo PEC o servizio postale a mezzo Raccomandata A.R. o corriere autorizzato, al richiedente (ai sensi dell'art. 10-bis della L. 241/1990) delle motivazioni che hanno determinato l'esito negativo della verifica. Avverso tale atto, l'interessato può presentare osservazioni e controdeduzioni, nei modi e nei termini indicati nel preavviso stesso.

Avverso il provvedimento di irricevibilità, invece, i richiedenti possono presentare ricorso secondo le modalità indicate al paragrafo 19 del presente Avviso.

VERIFICA DI AMMISSIBILITÀ

La verifica di ammissibilità della DdS - art. 48 Reg. (UE) n. 809/2014 - consiste nell'istruttoria tecnico-amministrativa della stessa e del relativo progetto di interventi. L'istruttoria tecnico-amministrativa delle DdS sarà effettuata da apposita Commissione Tecnica di Valutazione (CTV) che sarà nominata successivamente alla prima scadenza del termine di presentazione delle DdS.

Essa è eseguita sulle sole DdS ritenute ricevibili e riguarda la verifica dei seguenti aspetti:

a) possesso dei requisiti di ammissibilità previsti al paragrafo 8. Il mancato possesso dei requisiti determina la non ammissibilità della DdS, fatti salvi i casi di errore palese a la conseguente applicazione del soccorso istruttorio;
b) l'ammissibilità degli interventi in coerenza con gli interventi ammissibili previsti al

paragrafo 10 “Tipologia degli investimenti e costi ammissibili” e la loro fattibilità tecnica e sostenibilità economica. La verifica si conclude con la definizione degli interventi e delle spese ammissibili;

c) l’attribuzione dei punteggi previsti dai criteri di selezione di cui al paragrafo 15 e delle relative priorità (ove esistenti). Il mancato raggiungimento del punteggio minimo determina la non ammissibilità della DdS;

d) la veridicità delle dichiarazioni e applicazioni dell’art. 60 del Reg. (UE) n. 1306/2013. Il riscontro di dichiarazioni non veritiere e/o la mancata soddisfazione di condizioni previste dall’Avviso relativi a requisiti di ammissibilità determinano la non ammissibilità ai benefici.

Documentazione progettuale aggiuntiva a quella previste ai paragrafi precedenti del presente Avviso Pubblico, sarà richiesta qualora ritenuta necessaria al fine di valutare l’ammissibilità dell’operazione proposta a contributo (c.d. “soccorso istruttorio” ai sensi dell’art. 6, lett. b), Legge n. 241/1990).

La verifica di ammissibilità può avere esito positivo o negativo.

In caso di esito negativo, l’istanza è giudicata non ammissibile. Per le DdS inammissibili sarà data comunicazione, a mezzo PEC o servizio postale a mezzo Raccomandata A.R. o corriere autorizzato, al richiedente (ai sensi dell’art. 10-bis della L. 241/1990) delle motivazioni che hanno determinato l’esito negativo della verifica così da consentire all’interessato di esprimere osservazioni e/o controdeduzioni e/o presentare documenti ritenuti idonei a indirizzare l’iter decisionale del GAL verso un esito favorevole, nei modi e nei termini indicati nel preavviso stesso.

In caso di conferma dell’esito negativo, si procederà all’esclusione delle DdS dai benefici con apposito provvedimento avverso il quale i richiedenti potranno presentare ricorso secondo quanto stabilito nel paragrafo 21 del presente Avviso.

Alle DdS per le quali l’istruttoria tecnico-amministrativa si conclude con esito positivo la Commissione Tecnica di Valutazione provvede ad attribuire i punteggi relativi nel rispetto dei criteri di selezione e ad inviare al RUP la graduatoria formulata.

Il RUP con proprio provvedimento trasmette al CdA per l’approvazione:

- la graduatoria delle DdS ammissibili con evidenza del punteggio attribuito, spesa ammissibile e contributo concedibile;
- l’elenco delle DdS non ammissibili con relativa motivazione.

Il RUP provvede alla pubblicazione della graduatoria provvisoria delle DdS ammissibili e l’elenco delle DdS non ammissibili sul BURP e sul sito del GAL www.meridaunia.it.

La pubblicazione sul BURP assume valore di notifica ai titolari delle DdS.

Effettuati gli accertamenti, le verifiche e gli adempimenti previsti dalla normativa comunitaria, nazionale e regionale vigente, sarà disposta dal RUP, con apposito provvedimento, la concessione del sostegno e inviata al beneficiario tramite PEC. Entro 10

giorni dalla comunicazione della concessione, il beneficiario dovrà far pervenire apposita comunicazione di accettazione del sostegno, ed eventuale documentazione richiesta, via PEC all'indirizzo di posta elettronica certificata meridaunia@pec.it.

La mancata ricezione della comunicazione di accettazione e della documentazione richiesta equivale a rinuncia al sostegno concesso e il GAL procederà con conseguente scorrimento della graduatoria.

Gli interventi ammessi ai benefici devono essere conclusi **entro 24 mesi** dalla data di avvio dell'investimento. Per data di avvio dell'investimento si intende la data del primo impegno giuridicamente vincolante o di qualsiasi altro impegno che renda irreversibile l'investimento. Il termine di fine lavori può essere prorogato, a insindacabile discrezionalità del GAL, su esplicita richiesta del beneficiario e solo in casi eccezionali debitamente motivati, fatte salve le cause di forza maggiore previste e riconosciute dalla regolamentazione comunitaria. La richiesta di proroga dovrà pervenire al GAL prima della data di scadenza del termine di fine lavori concesso.

L'investimento si intenderà concluso quando tutti gli interventi ammessi a beneficio risulteranno completati e le relative spese - giustificate da fatture fiscalmente in regola, debitamente registrate e quietanzate e corredate dalle relative dichiarazioni liberatorie da parte delle ditte fornitrici o da altri documenti aventi valore probatorio equivalente – saranno state completamente ed effettivamente pagate dal beneficiario del sostegno. Il saldo del contributo in conto capitale sarà liquidato dopo gli accertamenti finali di regolare esecuzione degli interventi.

Entro 30 giorni dalla conclusione dei lavori, il beneficiario dovrà presentare al GAL la copia cartacea della domanda di pagamento del saldo, unitamente alla documentazione cartacea richiesta, tramite servizio postale a mezzo Raccomandata A.R. o corriere autorizzato o a mano.

Nel caso in cui non venga rispettato il termine stabilito per la conclusione dei lavori, tenuto conto delle eventuali proroghe concesse ovvero, pur essendo rispettato il termine per la conclusione dei lavori, venga presentata la domanda di pagamento del saldo oltre il termine innanzi indicato, sarà applicata una riduzione/revoca dei benefici concessi in conformità al regime sanzionatorio che sarà definito con apposito provvedimento amministrativo.

18. TIPOLOGIA E MODALITÀ DI EROGAZIONE DEL SOSTEGNO– PRESENTAZIONEDELLE DDP

Il sostegno pubblico è concesso come contributo in conto capitale.

L'erogazione del sostegno pubblico concesso è effettuata dall'OP AGEA (Agenzia per le Erogazioni in Agricoltura).

I beneficiari dovranno compilare e rilasciare, nel portale SIAN, le domande di pagamento nel rispetto delle modalità e dei termini che saranno stabiliti nel provvedimento di concessione.

La richiesta di erogazione dovrà essere presentata, da parte del soggetto beneficiario, con le seguenti tipologie di domande di pagamento:

- DdPdell'anticipo
- DdPdiAccontosuStatodiAvanzamentoLavori(SAL);
- DdP delsaldo.

DdP dell'anticipo

E' possibile presentare una sola domanda di anticipazione nella misura massima del 50% dell'aiuto concesso.

La DdP deve essere presentata entro i termini e secondo le modalità stabiliti dal provvedimento di concessione degli aiuti.

Ai fini dell'erogazione dell'anticipo il beneficiario dovrà presentare:

- copia cartacea della domanda di pagamento sottoscritta dal richiedente;

- garanzia scritta dell'ente pubblico secondo le modalità definite dalle Circolari Agea.

DdP dell'acconto

La DdP del sostegno concesso, nella forma di acconto su Stato di Avanzamento dei Lavori(SAL), deve essere compilata e rilasciata nel portale SIAN, presentata entro i termini e secondo le modalità stabiliti dal provvedimento di concessione del sostegno.
Ciascuna domanda deve essere supportata da uno stato di avanzamento dei lavori ammessi ai benefici e dalla documentazione giustificativa della relativa spesa sostenuta.

La prima DdP dell'acconto non potrà essere inferiore al 30% del contributo concesso e le ulteriori DdP di acconto non potranno superare il 90% del contributo concesso.

Unitamente alla domanda di pagamento dell'acconto dovrà essere prodotta la rendicontazione di uno stato di avanzamento lavori che giustifichi l'erogazione dell'acconto richiesto, corredata dalla relativa documentazione contabile giustificativa della spesa.

Per l'erogazione dell'acconto su Stato di Avanzamento Lavori (SAL), il beneficiario dovrà presentare la seguente documentazione:

a) copia cartacea della domanda di pagamento compilata in ogni sua parte e sottoscritta dal richiedente;

b) contabilità analitica degli interventi realizzati e compresi nel SAL, a firma del tecnico abilitato e del beneficiario;

c) Check list AGEA di Autovalutazione POST AGGIUDICAZIONE GARA per ogni procedura d'appalto - ai sensi del D.Lgs. 50/2016 e s.m.i. - compresa nella domanda di pagamento (Determinazione dell'Autorità di Gestione PSR Puglia del 29/05/2018, n. 121);

d) documentazione contabile della spesa sostenuta [copia conforme degli atti amministrativi con relativi allegati quali fatture o altri documenti aventi valore probatorio equipollente

relative alle spese sostenute, copia dei mandati di pagamento regolarmente quietanzati dalla banca e delle dichiarazioni liberatorie dei fornitori (cfr. allegato __)]; sulle fatture o sugli altri documenti equipollenti sarà riportata in modo indelebile, da parte del GAL, la dicitura: "Spesa di € _____ dichiarata per la concessione del sostegno di cui al PSR Puglia 2014-2020 Misura 19.2, SSL GAL Meridaunia, Intervento 1.3.5";

e) elenco dei documenti presentati.

DdP del saldo e accertamento di regolare esecuzione delle opere

La domanda di pagamento del sostegno concesso nella forma di saldo deve essere compilata e rilasciata nel portale SIAN entro e non oltre 30 giorni dalla data stabilita per l'ultimazione degli interventi e sottoscritta dal beneficiario secondo le procedure stabilite dal provvedimento di concessione del sostegno.

Per l'erogazione del saldo del contributo, il beneficiario dovrà presentare la seguente documentazione qualora non sia stata presentata in allegato alle precedenti domande di pagamento di acconto sul SAL o non più valida:

a) copia cartacea della domanda di pagamento compilata in ogni sua parte e sottoscritta dal richiedente;

b) documentazione contabile della spesa sostenuta [copia conforme degli atti amministrativi con relativi allegati quali fatture o altri documenti aventi valore probatorio equipollente relative alle spese sostenute, copia dei mandati di pagamento regolarmente quietanzati dalla banca e delle dichiarazioni liberatorie dei fornitori (cfr. allegato __)]; sulle fatture o sugli altri documenti equipollenti sarà riportata in modo indelebile, da parte del GAL, la dicitura: "Spesa di € _____ dichiarata per la concessione del sostegno di cui al PSR Puglia 2014-2020 Misura 19.2, GAL Meridaunia, Intervento 1.3.5";

c) copia della documentazione relativa a tutte le procedure d'appalto realizzate (lavori, servizi e forniture), di cui al D.Lgs. 18 aprile 2016 n. 50 e s.m.i.;

d) Check list AGEA di Autovalutazione POST AGGIUDICAZIONE GARA per ogni procedura d'appalto - ai sensi del D.Lgs. 50/2016 e s.m.i. - realizzata nel progetto (Determinazione dell'Autorità di Gestione PSR Puglia del 29/05/2018, n. 121);

e) elaborati tecnico-contabili di fine lavori, servizi e forniture redatti secondo quanto previsto dalle vigenti normative in materia di lavori pubblici (D.Lgs. n. 50/2016) comprensivi di:

- relazione sul conto finale;
- copia degli elaborati grafici finali e del layout ove pertinente;
- documentazione fotografica, attestante lo stato finale dei luoghi;
- contabilità finale dei lavori, servizi e forniture (Stato Finale, Registro di Contabilità, Libretto delle Misure);
- certificato di ultimazione dei lavori, servizi e forniture contenente tutte le informazioni sullo stato delle opere realizzate e da cui si evinca che tutte le opere siano perfettamente agibili e finite in ogni loro parte (certificati di abitabilità, agibilità, conformità, autorizzazioni al funzionamento);

- certificato di regolare esecuzione o certificato di collaudo o certificato di conformità, che attesti la conformità contrattuale delle opere realizzate;

f) elenco dei documenti presentati.

Tutta la documentazione dovrà essere presentata al GAL anche su supporto informatico.

L'importo da erogare a saldo sarà determinato a seguito di accertamento in situ, effettuato dal GAL con personale tecnico qualificato. Le risultanze di tale accertamento devono essere riportate su apposito verbale di regolare esecuzione degli interventi nel quale sarà accertata e determinata la spesa sostenuta in conformità a quanto stabilito dal provvedimento di concessione e il corrispondente importo totale di contributo pubblico, nonché l'importo da erogare a saldo, quale differenza tra il predetto importo totale e gli importi già erogati sotto forma di anticipo e/o acconto su SAL.

Il GAL potrà richiedere ogni altra documentazione necessaria al fine dell'istruttoria della domanda di pagamento.

19. MODALITA' E TEMPI DI COMPILAZIONE DELLE CHECK LIST AGEA

La compilazione delle Check List AGEA, approvate con Determinazione dell'Autorità di Gestione PSR Puglia n. 121 del 29.05.2018 e da allegare, obbligatoriamente, alla DdS e successive DdP, per l'autovalutazione delle procedure adottate dai potenziali beneficiari, dovrà avvenire in due fasi distinte e cioè in fase PRE AGGIUDICAZIONE GARA ed in fase POST AGGIUDICAZIONE GARA:

1. PRE AGGIUDICAZIONE GARA: nella fase precedente all'aggiudicazione della gara (alla presentazione della domanda di sostegno) devono essere compilati i quadri A,B,C,D ed E, non inserendo quelle eventuali informazioni che saranno disponibili solo ad appalto aggiudicato;
2. POST AGGIUDICAZIONE GARA: nella fase successiva all'aggiudicazione della gara (alla presentazione della domanda di sostegno, se l'appalto è stato già aggiudicato, ovvero alla presentazione della prima domanda di pagamento utile), devono essere compilati i quadri:

-A,B,C,D ed E inserendo le eventuali nuove informazioni a seguito dell'aggiudicazione dell'appalto;

- il quadro Q che sintetizza le informazioni sull'esecuzione del contratto;

-in funzione del tipo di procedura adottata una tra le seguenti check list: F,G,H,I,L,M,N e O.

Le Check List dovranno essere legate ad una singola procedura (identificata con il relativo CIG) e alle stesse dovranno essere allegati tutti gli atti consequenziali (determine, verbali di gara, contratto di affidamento, etc.), a dimostrazione delle informazioni dichiarate dal RUP sull'espletamento della gara e sull'esecuzione del contratto.

Eventuali dichiarazioni riportate sulle Check List non chiaramente desumibili dagli atti di gara dovranno essere direttamente attestate dal RUP.

Si precisa, inoltre, che le Check List di AUTOVALUTAZIONE POST GARA devono essere

ripresentate, attesa la "dinamicità" di compilazione delle stesse, ed integrate ogni qualvolta si verifichi una nuova attività, allegando i relativi atti giustificativi (ad esempio subappalto, modifiche al progetto, etc.) ed, in ultimo, in sede di presentazione della Domanda di Saldo con tutte le informazioni inerenti la conclusione dell'appalto (certificato di regolare esecuzione, determina di liquidazione, etc.).
Le inadempienze non rispettose dell'applicazione delle norme previste dal codice degli appalti e dei contratti pubblici, approvate con il D.Lgs. 18 aprile 2018, n. 50, e successive modifiche ed integrazioni, saranno sanzionate in attuazione del DM del 18.01.2018 pubblicato sul Supplemento ordinario n.15 alla "Gazzetta Ufficiale'' n. 80 del 6 aprile 2018, relativo alla "Disciplina del regime di condizionalità ai sensi del regolamento (UE) n. 1306/2013 e delle riduzioni ed esclusioni per inadempienze dei beneficiari dei pagamenti diretti e dei programmi di sviluppo rurale".

20. RICORSI ERIESAMI

Avverso ogni provvedimento emesso nel corso del procedimento sarà possibile presentare, nei termini consentiti, ricorso gerarchico o ricorso giurisdizionale.
Il ricorso gerarchico dovrà essere indirizzato al Consiglio di Amministrazione del GAL, in Piazza Municipio, 2 Bovino (FG) entro e non oltre 30 giorni dalla data di notifica della comunicazione degli esiti istruttori. Non è consentito il ricorso per omessa lettura della PEC, qualora la notifica dell'atto avverso il quale si ricorre è avvenuta tramite questo strumento di comunicazione.
Il ricorso giurisdizionale, invece, va presentato all'Autorità Giudiziaria competente nel rispetto delle procedure e dei tempi stabiliti nell'ordinamento giuridico. La scelta dell' Autorità Giudiziaria competente va individuata dal beneficiario avendo riguardo all'oggetto del contendere.
Eventuali richieste di riesame, infine, devono essere presentate dal beneficiario direttamente all'ufficio che ha curato l'istruttoria tecnico amministrativa per la quale si chiede il riesame. La richiesta di riesame deve essere adeguatamente motivata e supportata da idonea documentazione ove pertinente.

21. VARIANTI E PROROGHE, SANZIONI E REVOCHE

Non sono ammesse revisioni e/o varianti sostanziali al Progetto ammesso ai benefici che comporterebbero una variazione del punteggio attribuito in sede di valutazione secondo i criteri di selezione.
Non sono considerate varianti al progetto originario le modifiche di dettaglio o le soluzioni tecniche migliorative che non alterano i parametri/punteggi che hanno reso finanziabile l'iniziativa, e che comportino variazioni tra voci di spesa e/o attività previste dal piano finanziario del progetto entro il limite del 10% del costo di ogni voce di spesa, ove pertinente.
Fatti salvi l'importo totale di contributo pubblico concesso ed il rispetto dei tetti di spesa ammissibili su ogni singola voce, tali modifiche dovranno essere oggetto di preventiva

comunicazione.
In ogni caso, ogni richiesta di revisione e/o variante del Progetto di investimento deve essere preventivamente richiesta al GAL. La richiesta deve essere corredata della necessaria documentazione tecnica dalla quale risultino le motivazioni a giustificazione delle modifiche da apportare al progetto approvato e un quadro di comparazione che metta a confronto la situazione originaria con quella proposta in sede di variante. Verificata la coerenza con il PAL e il PSR, il GAL può concedere l'autorizzazione alle modifiche richieste a condizione che l'iniziativa progettuale conservi la sua funzionalità complessiva, che le attività mantengano una coerenza con gli obiettivi e le finalità della misura e che la loro articolazione mantenga invariata la finalità originaria del progetto. Le varianti ammesse non possono, in ogni caso, comportare un aumento del contributo concesso, così come determinato al momento dell'approvazione della domanda di sostegno.
Qualora a seguito dei controlli, a qualsiasi titolo e in qualunque momento effettuati, dovessero essere rilevate infrazioni e/o irregolarità e/o anomalie e/o difformità, il sostegno sarà ridotto o revocato con il relativo recupero delle somme indebitamente percepite, secondo le procedure previste dal Reg. UE 1306/2013.
Il GAL procederà a adottare, nei confronti del beneficiario, il conseguente provvedimento (atto di riduzione o revoca).
La revoca/decadenza totale o parziale del contributo può essere pronunciata a seguito delle risultanze di attività di controllo interne al procedimento amministrativo, cioè attività previste dalla regolamentazione comunitaria volte alla verifica del possesso dei requisiti per il pagamento del sostegno (es. controlli amministrativi, controlli in loco, controllo degli impegni pluriennali, ecc.).
La revoca/decadenza totale o parziale del contributo può essere pronunciata a seguito della mancata osservanza degli impegni e degli obblighi previsti dal presente bando e suoi allegati, dalla normativa regionale, nazionale e comunitaria.
La revoca/decadenza totale o parziale del contributo può anche essere pronunciata a seguito delle risultanze di controlli effettuati da organi esterni, quali ad esempio Organi di Polizia, Carabinieri, Guardia di Finanza, ecc., al di fuori dei controlli previsti dalla regolamentazione comunitaria e quindi non rientranti nel procedimento amministrativo.
Le riduzioni ed esclusioni saranno applicate secondo quanto previsto dalla vigente normativa comunitaria e nazionale.

22. RECESSO/RINUNCIA DAGLI IMPEGNI

Per recesso dagli impegni assunti si intende la rinuncia volontaria al contributo.
Nel momento in cui il beneficiario si renda conto di non poter portare avanti l'investimento previsto e ammesso alle agevolazioni, potrà presentare una richiesta di rinuncia scritta al GAL Meridaunia, Piazza Municipio,271023 Bovino (FG).
Il recesso dagli impegni assunti, con riferimento al provvedimento di concessione del sostegno, è possibile in qualsiasi momento del periodo d'impegno.

Il recesso per rinuncia volontaria comporta la decadenza totale del sostegno e la restituzione delle somme già percepite, nel rispetto delle modalità e procedure stabilite dall'Organismo Pagatore.

23. VERIFICABILITÀ E CONTROLLABILITÀ DELLE MISURE(VCM)

L'art.62 del Reg.(UE)n.1305/2013stabiliscechegliStatiMembrigarantisconochetuttelemisure disvilupporuralecheintendonoattuaresianoverificabiliecontrollabili.
Tutti i criteri di ammissibilità, gli impegni e i criteri di selezione devono essere definiti in modo
oggettivotaledaessereapplicatisenzapossibilitàdidiverseinterpretazioni.Inoltreilcontrollodel rispetto degli stessi deve essere certo e con un costo amministrativo sostenibile rispetto al contributoerogato.
Irischirilevabilinell'implementazionedellamisuranelsuocomplessosonoriferibiliallecategorie, comedefinitenellaschedapredispostadaiServizidellaCommissioneinmeritoall'art.62delReg. (UE)n.1305/2013"VerificabilitàeControllabilitàdelleMisure".
Glistessirischirisultanorilevabilisullabasedell'esperienzapregressanellagestionedelPSRPuglia 2007-2013 per le misure analoghe, nonché sulla base delle risultanze dei precedenti Audit comunitari.
Inconsiderazionediquantosoprariportato,lagestionedellamisurahaelementidicomplessità, pertanto dovrà attuarsi con modalità pienamente rispondenti alle esigenze di controllo, nell'ipotesidimettereinattolemisuredimitigazionedeirischi.
Aifinidegliadempimentiregolamentaril'AutoritàdiGestioneel'OPAGEAutilizzanoilSistema InformativoVCM"VerificabilitàeControllabilitàdelleMisure"resodisponibiledallaReteRurale Nazionale, allo scopo di assicurare uniformità nell'esecuzione delle verifiche e valutare congiuntamentelemodalitàdiesecuzionedeicontrolliedicorrettacompilazionedelleapposite checklist,predisposteall'internodelSistemastesso,cheverrannomesseadisposizionesiadeibenefic iarichedelpersonalecheeseguiràicontrolli.

24. NORMATIVA SUGLI AIUTI DI STATO

Con Decisione n. C(2018) 8062 del 26/11/2018 sugli aiuti di Stato/Italia (Puglia) SA.51527 (2018/N) la Commissione europea ha comunicato di ritenere il regime della Sottomisura 19.2 – Sostegno all'esecuzione degli interventi nell'ambito della strategia di sviluppo locale di tipo partecipativo, Misura 7 del PSR Puglia 2014-2020 compatibile con il mercato interno a norma dell'articolo 107, paragrafo 3, lettera c) del trattato del TFUE.

25. DISPOSIZIONIGENERALI

Per tutto quanto non definito e specificato dettagliatamente nell'Avviso, si rimanda a quanto

previsto dalla normativa comunitaria, nazionale e regionale vigente, nonché nelle Linee Guida sull'ammissibilità delle spese relative allo Sviluppo Rurale 2014-2020.

In ottemperanza alle normative comunitarie, nazionali e regionali vigenti i soggetti beneficiari destinatari di concessione degli aiuti del PSR Puglia 2014-2020 sono inoltre tenuti a:

- collaborare con le competenti autorità per l'espletamento delle attività di istruttoria, controllo e monitoraggio delle DdS e DdP;
- non produrre false dichiarazioni;
- dare comunicazione per iscritto, al massimo entro trenta giorni dal verificarsi degli eventi, di eventuali variazioni della posizione del beneficiario e/o delle condizioni di ammissibilità previste dal presente Avviso e dai successivi atti amministrativi correlati;
- garantire il rispetto delle norme vigenti in materia regolarità dei lavoratori e l'applicazione dei Contratti Collettivi di Lavoro di categoria, nonché le norme di igiene e sicurezza del lavoro di cui al D. Lgs. n.81/2008. Inoltre devono rispettare quanto stabilito dalla L.R. n.28/2006 "Disciplina in materia di contrasto al lavoro non regolare" e dal Regolamento regionale attuativo n.31/2009 (in particolare quanto previsto al comma 1 e 2 dell'art.2).

26. RELAZIONI CON ILPUBBLICO

Eventuali informazioni, chiarimenti e specificazioni in merito al presente bando, potranno essere richieste al GAL MERIDAUNIA fino a 7 giorni precedenti alla data di scadenza del bando, al seguente indirizzo di posta elettronica: info@meridaunia.it– Tel. 0881-966557/912007 Fax 0881-912921.
Le FAQ di interesse generale saranno pubblicate anche sul sito www.meridaunia.it nella sezione relativa al presente bando.
Ai sensi della Legge n. 241/1990 e s.m.i. il Responsabile Unico del Procedimento è **Daniele Borrelli.**
Tutte le comunicazioni tra il GAL e il soggetto beneficiario successive alla presentazione della proposta avvengono attraverso PEC. La comunicazione si intende avvenuta nel momento in cui il gestore della PEC rende disponibile il documento informatico nella casella di posta elettronica del destinatario. A tale scopo il proponente dovrà dotarsi, se non ne è già in possesso, di una propria specifica casella. L'indirizzo PEC da utilizzare per il GAL èmeridaunia@pec.it .

27. INFORMATIVA E TRATTAMENTO DATI PERSONALI

I dati acquisiti dai beneficiari nelle diverse fasi procedurali vengono trattati nel rispetto della normativa vigente ed in particolare del D.L. n. 196/2003 "Codice in materia di protezione dei dati personali" e del Regolamento Generale sulla Protezione dei Dati (GDPR), Reg. (UE) n. 2016/679.

I dati richiesti saranno utilizzati esclusivamente per le finalità previste dal presente Avviso e

saranno oggetto di trattamento svolto con o senza l'ausilio di strumenti informatici nel pieno rispetto della normativa sopra richiamata e improntato ai principi di correttezza, liceità, pertinenza, trasparenza, e tutelando la riservatezza e i diritti dei dichiaranti/richiedenti.

Il Titolare del trattamento dei dati è il GAL Meridaunia s.c.ar.l.

GAL SUD-EST BARESE
Avviso pubblico – Azione 3 – Intervento 3.2 "Mercati locali di prodotti della pesca".

PO FEAMP
ITALIA 2014/2020

PRIORITÀ 4
AUMENTARE L'OCCUPAZIONE E LA COESIONE TERRITORIALE
MISURA 4.63
ATTUAZIONE DI STRATEGIE DI SVILUPPO LOCALE DI TIPO PARTECIPATIVO
ART. 63 DEL REG. (UE) N. 508/2014

STRATEGIA DI SVILUPPO LOCALE 2014-2020
GAL SUD-EST BARESE s.c.a r.l.

AZIONE 3 – INFRASTRUTTURE
INTERVENTO 3.2
"MERCATI LOCALI DI PRODOTTI DELLA PESCA"

AVVISO PUBBLICO

APPROVATO DAL CONSIGLIO DI AMMINISTRAZIONE NELLA SEDUTA DELL' 11/12/2019

VISTO

- Il Regolamento (UE) 1303/2013 del Parlamento Europeo e del Consiglio, del 17 dicembre 2013, recante disposizioni comuni sul Fondo Europeo di Sviluppo Regionale, sul Fondo Sociale Europeo, sul Fondo di Coesione, sul Fondo Europeo Agricolo per lo Sviluppo Rurale e sul Fondo Europeo per gli Affari Marittimi e la Pesca e disposizioni generali sul Fondo Europeo di Sviluppo Regionale, sul Fondo Sociale Europeo, sul Fondo di Coesione e sul Fondo Europeo per gli Affari Marittimi e la Pesca, e che abroga il Regolamento (CE) n. 1083/2006 del Consiglio;
- Il Regolamento (UE) 1380/2013 del Parlamento Europeo e del Consiglio, dell'11 dicembre 2013, relativo alla Politica Comune della Pesca, che modifica i Regolamenti (CE) n. 1954/2003 e (CE) n. 1224/2009 del Consiglio e che abroga i Regolamenti (CE) n. 2371/2002 e (CE) n. 639/2004 del Consiglio, nonché la Decisione 2004/585/CE del Consiglio;
- Il Regolamento (UE) 508/2014 del Parlamento Europeo e del Consiglio del 15 maggio 2014 relativo al Fondo Europeo per gli Affari Marittimi e la Pesca e che abroga i Regolamenti (CE) n. 2328/2003, (CE) n. 861/2006, (CE) n. 1198/2006 e (CE) n. 791/2007 del Consiglio e il Regolamento (UE) n. 1255/2011 del Parlamento europeo e del Consiglio;
- La Decisione di Esecuzione n. C(2015) 8452 del 25/11/2015 con cui la Commissione Europea ha approvato il Programma Operativo – FEAMP 2014/2020;
- L'Accordo di Partenariato 2014/2020 per l'impiego dei Fondi Strutturali e di investimento Europei, Fondi SIE, adottato in data 29/10/2014 dalla Commissione Europea;
- La Delibera CIPE 10 del 28 giugno 2015 relativa alla definizione dei criteri di cofinanziamento pubblico nazionale dei Programmi Europei per il periodo di Programmazione 2014/2020 e relativo monitoraggio;
- Il PO FEAMP 2014/2020, elaborato in conformità al disposto dell'art. 17 del Reg. (UE) 508/2014 e approvato della Commissione con Decisione di esecuzione n. C(2015) 8452 del 25 novembre 2015;
- il Manuale delle Procedure e dei Controlli - Disposizioni Procedurali dell'Organismo Intermedio Regione Puglia – seconda versione: approvazione modifiche, approvato con Determinazione del Dirigente Sezione Attuazione dei Programmi Comunitari per l'Agricoltura e la pesca n. 76 del 16 maggio 2018;
- La Strategia di Sviluppo Locale del GAL Sud-Est Barese 2014/2020 e relativo Piano di Azione Locale, approvata con Determinazione della AdG del PSR Puglia 2014-2020 n. 178 del 13 settembre 2017, avente ad oggetto "*PSR Puglia 2014/2020 – Misura 19 – sotto misure 19.2 e 19.4 – Valutazione e Selezione delle Strategie di Sviluppo Locale (SSL) dei Gruppi di Azione Locale (GAL) ammessi a finanziamento*";
- La Determinazione n. 136 del 28/09/2017 del Dirigente della Sezione Attuazione dei Programmi Comunitari per l'Agricoltura e la Pesca con la quale si è provveduto alla *Presa d'atto delle disposizioni della Determinazione dell'Autorità di Gestione del PSR Puglia 2014-2020 n. 178 del 13/09/2017 e contestuale assunzione dell'obbligazione giuridica non perfezionata per la somma complessiva di €12.000.000,00*;
- La Convenzione tra Regione Puglia e GAL Sud-Est Barese s.c.a r.l. sottoscritta in data 08/11/2017, registrata in data 11/01/2018 presso l'Ufficio Territoriale di Bari dell'Agenzia delle Entrate al n° 293;
- La Determinazione del Dirigente della Sezione Attuazione dei Programmi Comunitari per l'Agricoltura e la Pesca n. 11 del 19/01/2018, pubblicata sul BURP n. 13 del 25/01/2018, con la quale, ai sensi del Reg. (UE) n. 508/2014 art. 63 e 64, ha approvato le "*Disposizioni attuative*

generali delle Misure 4.63 (Attuazione di strategie di sviluppo locale di tipo partecipativo), e Misura 4.64 (Attività di cooperazione) e integrazione del Manuale delle procedure e dei controlli – Disposizioni procedurali dell'Organismo Intermedio Regione Puglia";

- La nota del Referente dell'Autorità di Gestione del FEAMP 2014/2020 Prot. n. 176 del 19/10/2018, con la quale l'Organismo Intermedio ha espresso il parere preventivo vincolante di conformità ;
- La Delibera del Consiglio di Amministrazione del GAL Sud-Est Barese s.c.a r.l. dell'11/12/2019 con cui si è provveduto ad approvare il presente Avviso e le Disposizioni Attuative di Intervento del GAL Sud-Est Barese s.c.a r.l., corredate della relativa modulistica;

TUTTO QUANTO SOPRA VISTO SI DÀ LUOGO AL PRESENTE

AVVISO PUBBLICO:

1. ORGANISMO INTERMEDIO E GAL PROCEDENTE

	Autorità di Gestione	Regione Puglia Dipartimento Agricoltura, Sviluppo Rurale e Ambientale Sezione Attuazione dei Programmi Comunitari per l'Agricoltura e la Pesca Servizio Programmazione FEAMP	**GAL SUD-EST BARESE S.C.A R.L.**
X	Organismo Intermedio		
X	GAL		
Indirizzo		Lungomare N. Sauro, 45	Via Nino Rota, 28/A
CAP		70121	70042
Città		BARI	Mola di Bari (BA)
PEC		serviziopsrfeamp@pec.rupar.puglia.it	galseb@gigapec.it
URL		www.regione.puglia.it	www.galseb.it

2. OGGETTO

Il GAL Sud-Est Barese, nell'ambito della propria Strategia di Sviluppo Locale (SSL) 2014/2020, approvata con Determinazione dell'AdG del PSR Puglia 2014-2020 n. 178 del 13/09/2017, e in coerenza con le previsioni contenute nel rispettivo Piano di Azione Locale (PAL), rende note le modalità e le procedure per la presentazione e la selezione delle domande di sostegno a valere sulle risorse previste dal PAL, finalizzate a **promuovere la realizzazione – da parte delle Amministrazioni Pubbliche dell'area costiera del GAL – di interventi infrastrutturali in aree o spazi pubblici da destinare ad attività di vendita diretta di produzioni ittiche locali**.

AZIONE/INTERVENTO	
RIFERIMENTO **AZIONE**	*Azione 3* *"Infrastrutture"*
RIFERIMENTO **INTERVENTO**	*Intervento 3.2* *"Mercati locali di prodotti della pesca"*

3. Disciplinare

Per la pratica attuazione del presente Avviso Pubblico si rinvia alle "Disposizioni Attuative di Intervento" di cui agli Allegati "A" e "B" e alla Modulistica di cui all'Allegato "C", allegate al presente Avviso Pubblico.

4. Dotazione finanziaria e Limiti di spesa

La dotazione finanziaria complessiva prevista dal presente Avviso è la seguente:

Intervento	Dotazione Finanziaria (€)
Intervento 3.2	*€ 50.000,00*

L'investimento **massimo** ammissibile **per singolo progetto** è fissato in **euro 200.000,00.**

L'importo della spesa massima ammissibile approvata (contributo pubblico + cofinanziamento privato) dovrà essere interamente rendicontato, nel rispetto del cronoprogramma proposto. L'intervento dovrà raggiungere gli obiettivi prefissati.

Il periodo di ammissibilità delle spese decorre dalla data di approvazione della Strategia di Sviluppo Locale del GAL Sud-Est Barese 2014/2020 e relativo Piano di Azione Locale, approvato con Determinazione della AdG del PSR Puglia 2014-2020 n. 178/2017, ossia a far data dal **13 settembre 2017**.

5. Intensità dell'aiuto

L'Intervento prevede un'**intensità massima dell'aiuto pubblico pari al 100% delle spese ammesse a finanziamento**, coerentemente con la Strategia di Sviluppo Locale approvata.

6. Soggetti ammissibili

Il sostegno per gli interventi di cui al presente Avviso è concesso a **Amministrazioni Comunali dell'area costiera del GAL Sud-Est Barese (Mola di Bari e Polignano a Mare)**.

Ai sensi dell'art 125, par. 3 Reg. (UE) 1303/2013, il richiedente deve possedere una capacità amministrativa, finanziaria e operativa tale da soddisfare le condizioni e gli obblighi previsti dal presente Avviso pubblico per ottenere e mantenere il contributo di che trattasi.

Il richiedente deve essere in regola con tutti gli adempimenti e norme relative alla sicurezza sui luoghi di lavoro, all'igiene ed alla salute.

7. Termini di presentazione delle domande di sostegno

Le domande di sostegno (complete di tutta la documentazione richiesta dall'art. 8 "*DOCUMENTAZIONE DA PRESENTARE*" dell'Allegato A - Disposizioni Attuative dell'Intervento – Parte A Generale e dall'art. 5 "*DOCUMENTAZIONE SPECIFICA RICHIESTA PER LA MISURA*" dell'Allegato B - Disposizioni Attuative dell'Intervento – Parte B Specifiche) potranno essere inviate a partire dal giorno successivo alla data di pubblicazione dell'Avviso sul Bollettino Ufficiale della Regione Puglia.

Il termine ultimo di invio delle domande di sostegno è fissato al **30° giorno successivo alla data di pubblicazione dell'Avviso sul Bollettino Ufficiale della Regione Puglia.**

8. Ente Erogatore

L'erogazione degli aiuti ai beneficiari sarà effettuata dalla Regione Puglia.

9. Durata dell'Intervento

Il tempo massimo concesso per l'esecuzione degli interventi/attività finanziate, a decorrere dalla data di notifica dell'Atto di concessione del contributo adottato dall'Organismo Intermedio - Regione Puglia, è di:

- **6 mesi**, per interventi immateriale e/o materiali che prevedono l'acquisto di dotazioni (macchine, attrezzature, etc.);
- **12 mesi**, per interventi materiali che prevedono la realizzazione di interventi strutturali (opere, impianti, etc.).

La verifica del rispetto del termine stabilito per l'esecuzione dei lavori sarà effettuata sulla base della documentazione probatoria presentata a corredo della domanda di pagamento.

10. Documentazione e allegati

Il presente Avviso è pubblicato nel B.U.R.P. e sul sito istituzionale del GAL Sud-Est Barese: www.galseb.it e della Regione Puglia all'indirizzo: feamp.regione.puglia.it, completo dei relativi allegati:

- Allegato A – Disposizioni Attuative dell'Intervento – Parte A Generale;
- Allegato B – Disposizioni Attuative dell'Intervento – Parte B Specifiche;
- Allegato C – Modulistica.

11. Responsabile del Procedimento

Responsabile del procedimento è la P.O. "*Responsabile Sviluppo sostenibile zone di pesca e acquacoltura",* p.a. Vito Di Pierro, raggiungibile ai seguenti recapiti:
email v.dipierro@regione.puglia.it, Tel +39 080 5405190.

12. Relazioni con il pubblico

Particolari e specifici quesiti potranno essere richiesti per iscritto al Responsabile FEAMP del GAL Sud-Est Barese dott. Antonio Settanni fino al 10° giorno precedente la data di scadenza dell'Avviso, alla seguente mail: a.settanni@galseb.it.

UNIONE EUROPEA

REPUBBLICA ITALIANA

REGIONE PUGLIA

GAL SUD EST BARESE

PO FEAMP
ITALIA 2014/2020

PRIORITÀ 4
AUMENTARE L'OCCUPAZIONE E LA COESIONE TERRITORIALE
MISURA 4.63
ATTUAZIONE DI STRATEGIE DI SVILUPPO LOCALE DI TIPO PARTECIPATIVO
ART. 63 DEL REG. (UE) N. 508/2014

STRATEGIA DI SVILUPPO LOCALE 2014-2020
GAL SUD-EST BARESE s.c.a r.l.

AZIONE 3 – INFRASTRUTTURE
INTERVENTO 3.2
"MERCATI LOCALI DI PRODOTTI DELLA PESCA"

DISPOSIZIONI ATTUATIVE DELL'INTERVENTO
PARTE A - GENERALE

APPROVATO DAL CONSIGLIO DI AMMINISTRAZIONE NELLA SEDUTA DELL'11/12/2019

GAL SUD EST BARESE

PO FEAMP 2014 | 2020

INDICE

1. Riferimenti normativi 3
1.1 Regolamenti UE (Fondi SIE) 3
1.2 Regolamenti UE (Pesca e acquacoltura) 5
1.3 Normativa nazionale 8
1.4 Riferimenti regionali 10
2. Linee guida per l'ammissibilità 18
3. Linee guida per la selezione 19
4. Complementarità del PO FEAMP con altri fondi 21
5. Organismo Intermedio E GAL procedente 21
6. Modalità e termini di presentazione delle domande di sostegno 21
7. Documentazione da presentare 22
8. Procedimento amministrativo sulle domande di sostegno 25
8.1 Istruttoria tecnico-amministrativa 25
8.2 Valutazione 26
8.3 Graduatoria ed elenco domande non ammesse 26
9. Modalità di pagamento 27
9.1 Richiesta di anticipo 28
9.2 Richiesta di acconto per Stato di Avanzamento Lavori (SAL) 28
9.3 Richiesta di saldo 30
10. Varianti in corso d'opera ed adeguamenti tecnici 32
11. Tempi di esecuzione e proroghe 33
12. Controlli sulle operazioni 34
13. Decadenza, rinuncia, revoca e recupero del contributo 35
14. Informazioni e comunicazione sul sostegno fornito 37
15. Vincoli di non alienabilità e di destinazione – impegni ex post 38
16. Ricorsi amministrativi 39
17. Rinvio 39
18. Entrata in vigore 40

1. RIFERIMENTI NORMATIVI

1.1 Regolamenti UE (Fondi SIE)

- TFUE – **Trattato sul funzionamento dell'Unione Europea** (Gazzetta Ufficiale dell'Unione Europea C83 - 2010/C 83/01);
- Regolamento (UE, EURATOM) n. **966/2012** del Parlamento Europeo e del Consiglio del 25 ottobre 2012 che stabilisce le regole finanziarie applicabili al bilancio generale dell'Unione e che abroga il Reg. (CE, Euratom) n. 1605/2012;
- Regolamento (CE, EURATOM) n. **2988/95** del Consiglio del 18 dicembre 1995 relativo alla tutela degli interessi finanziari delle Comunità;
- Regolamento delegato (UE) n. **1268/2012** della Commissione del 29 ottobre 2012 recante le modalità di applicazione del Reg. (UE, Euratom) n. 966/2012 del Parlamento europeo e del Consiglio che stabilisce le regole finanziarie applicabili al bilancio generale dell'Unione;
- Regolamento (CE) n. **761/2001** del Parlamento Europeo e del Consiglio del 19 marzo 2001 sull'adesione volontaria delle organizzazioni a un sistema comunitario di ecogestione e audit (EMAS);
- Direttiva **2001/42/CE** del Parlamento Europeo e del Consiglio del 27 giugno 2001 concernente la valutazione degli effetti di determinati piani e programmi sull'ambiente;
- Regolamento (CE) n. **834/2007** del Consiglio del 28 giugno 2007 relativo alla produzione biologica e all'etichettatura dei prodotti biologici e che abroga il regolamento (CEE) n. 2092/91;
- Regolamento (CE) n. **710/2009** della Commissione del 5 agosto 2009 che modifica il regolamento (CE) n. 889/2008 recante modalità di applicazione del regolamento (CE) n. 834/2007 del Consiglio per quanto riguarda l'introduzione di modalità di applicazione relative alla produzione di animali e di alghe marine dell'acquacoltura biologica;
- Regolamento (UE) n. **1379/2013** del Parlamento europeo e del Consiglio dell'11 dicembre 2013 relativo all'*organizzazione comune dei mercati del settore dei prodotti della pesca e dell'acquacoltura*, recante modifica ai regolamenti (CE) n. 1184/2006 e (CE) n. 1224/2009 del Consiglio che abroga il regolamento (CE) n. 104/2000 del Consiglio;
- Regolamento (UE) n. **1303/2013** del Parlamento europeo e del Consiglio del 17 dicembre 2013 recante disposizioni comuni sul Fondo europeo di sviluppo regionale, sul Fondo sociale europeo, sul Fondo di coesione, sul Fondo europeo agricolo per lo sviluppo rurale e sul Fondo europeo per gli affari marittimi e la pesca e disposizioni generali sul Fondo europeo di sviluppo regionale, sul Fondo sociale europeo, sul Fondo di coesione e sul Fondo europeo per gli affari marittimi e la pesca, e che abroga il Reg. (CE) n. 1083/2006 del Consiglio;
- Regolamento delegato (UE) n. **240/2014** della Commissione del 7 gennaio 2014 recante un codice europeo di condotta sul partenariato nell'ambito dei fondi strutturali e d'investimento europei;

- Regolamento di esecuzione (UE) n. **1232/2014** della Commissione del 18 novembre 2014 che modifica il Reg. di esecuzione (UE) n. 215/2014 della Commissione, per adeguare i riferimenti al Reg. (UE) n. 508/2014 del Parlamento europeo e del Consiglio ivi contenuti, e rettifica il Reg. di esecuzione (UE) n. 215/2014;
- Regolamento di esecuzione (UE) n. **184/2014** della Commissione del 25 febbraio 2014 che stabilisce, conformemente al Reg. (UE) n. 1303/2013 del Parlamento europeo e del Consiglio, recante disposizioni comuni sui Fondi SIE tra cui il Fondo europeo per gli affari marittimi e la pesca e disposizioni generali sul Fondo europeo per gli affari marittimi e la pesca, i termini e le condizioni applicabili al sistema elettronico di scambio di dati fra gli Stati membri e la Commissione;
- Regolamento Delegato (UE) n. **480/2014** della Commissione del 3 marzo 2014 che integra il Reg. (UE) n. 1303/2013 del Parlamento europeo e del Consiglio recante disposizioni comuni e disposizioni generali sul Fondo europeo per gli affari marittimi e la pesca;
- Regolamento di esecuzione (UE) n. **215/2014** della Commissione del 7 marzo 2014 che stabilisce norme di attuazione del Reg. (UE) n. 1303/2013 del Parlamento europeo e del Consiglio, recante disposizioni comuni e disposizioni generali sul Fondo europeo per gli affari marittimi e la pesca per quanto riguarda le metodologie per il sostegno in materia di cambiamenti climatici, la determinazione dei target intermedi e dei target finali nel quadro di riferimento dell'efficacia dell'attuazione e la nomenclatura delle categorie di intervento per i fondi strutturali e di investimento europei;
- Regolamento di esecuzione (UE) n. **821/2014** della Commissione del 28 luglio 2014 recante modalità di applicazione del Reg. (UE) n. 1303/2013 del Parlamento europeo e del Consiglio per quanto riguarda le modalità dettagliate per il trasferimento e la gestione dei contributi dei Programmi, le relazioni sugli strumenti finanziari, le caratteristiche tecniche delle misure di informazione e di comunicazione per le operazioni e il sistema di registrazione e memorizzazione dei dati;
- Regolamento di esecuzione (UE) n. **964/2014** della Commissione dell'11 settembre 2014 recante modalità di applicazione del Reg. (UE) n. 1303/2013 del Parlamento europeo e del Consiglio per quanto concerne i termini e le condizioni uniformi per gli strumenti finanziari;
- Regolamento di esecuzione (UE) n. **1011/2014** della Commissione del 22 settembre 2014 recante modalità di esecuzione del Reg. (UE) n. 1303/2013 del Parlamento europeo e del Consiglio per quanto riguarda i modelli per la presentazione di determinate informazioni alla Commissione e le norme dettagliate concernenti gli scambi di informazioni tra beneficiari e autorità di gestione, autorità di certificazione, autorità di audit e organismi intermedi;
- Regolamento (UE) n. **1974/2015** della Commissione dell'8 luglio 2015 che stabilisce la frequenza e il formato della segnalazione di irregolarità riguardanti il Fondo europeo di sviluppo regionale, il Fondo sociale europeo, il Fondo di coesione e il Fondo europeo per gli affari marittimi e la pesca, a norma del Reg. (UE) n. 1303/2013 del Parlamento europeo e del Consiglio;
- Regolamento (UE) n. **1970/2015** della Commissione dell'8 luglio 2015 che integra il Reg. (UE) n. 1303/2013 del Parlamento europeo e del Consiglio con disposizioni specifiche sulla

segnalazione di irregolarità relative al Fondo europeo di sviluppo regionale, al Fondo sociale europeo, al Fondo di coesione e al Fondo europeo per gli affari marittimi e la pesca;

- Regolamento delegato (UE) n. **1516/2015** della Commissione del 10 giugno 2015 che stabilisce, in conformità al Reg. (UE) n. 1303/2013 del Parlamento europeo e del Consiglio, un tasso forfettario per le operazioni finanziate dai fondi strutturali e di investimento europei nel settore della ricerca, dello sviluppo e dell'innovazione;
- Regolamento di esecuzione (UE) n. **207/2015** della Commissione del 20 gennaio 2015 recante modalità di esecuzione del Reg. (UE) n. 1303/2013 del Parlamento europeo e del Consiglio per quanto riguarda i modelli per la relazione sullo stato dei lavori, la presentazione di informazioni relative a un grande progetto, il piano d'azione comune, le relazioni di attuazione relative all'obiettivo Investimenti in favore della crescita e dell'occupazione, la dichiarazione di affidabilità di gestione, la strategia di audit, il parere di audit e la relazione di controllo annuale nonché la metodologia di esecuzione dell'analisi costi-benefici e, a norma del Reg. (UE) n. 1299/2013 del Parlamento europeo e del Consiglio, il modello per le relazioni di attuazione relative all'obiettivo di cooperazione territoriale europea;
- Regolamento delegato (UE) n. **568/2016** della Commissione del 29 gennaio 2016 che integra il regolamento (UE) n. 1303/2013 del Parlamento europeo e del Consiglio riguardo alle condizioni e procedure per determinare se gli importi non recuperabili debbano essere rimborsati dagli Stati membri per quanto riguarda il Fondo europeo di sviluppo regionale, il Fondo sociale europeo, il Fondo di coesione e il Fondo europeo per gli affari marittimi e la pesca.

1.2 Regolamenti UE (Pesca e acquacoltura)

- Regolamento (CE) n. **26/2004** della Commissione del 30 dicembre 2003 relativo al registro della flotta peschereccia comunitaria;
- Regolamento (CE) n. **1799/2006** della Commissione del 6 dicembre 2006 che modifica il Reg. (CE) n. 26/2004 relativo al registro della flotta peschereccia comunitaria;
- Direttiva n. **2008/56/CE** del Parlamento Europeo e del Consiglio del 17 giugno 2008 che istituisce un quadro per l'azione comunitaria nel campo della politica per l'ambiente marino (Direttiva quadro sulla strategia per l'ambiente marino);
- Regolamento (CE) n. **1224/2009** del Consiglio del 20 novembre 2009 che istituisce un regime di controllo comunitario per garantire il rispetto delle norme della politica comune della pesca, che modifica i Regg. (CE) n. 847/96, (CE) n. 2371/2002, (CE) n. 811/2004, (CE) n. 768/2005, (CE) n. 2115/2005, (CE) n. 2166/2005, (CE) n. 388/2006, (CE) n. 509/2007, (CE) n. 676/2007, (CE) n. 1098/2007, (CE) n. 1300/2008, (CE) n. 1342/2008 e che abroga i Regg. (CEE) n. 2847/93, (CE) n. 1627/94 e (CE) n. 1966/2006;
- Regolamento di esecuzione (UE) n. **404/2011** della Commissione dell'8 aprile 2011 recante modalità di applicazione del Reg. (CE) n. 1224/2009 del Consiglio che istituisce un regime di controllo comunitario per garantire il rispetto delle norme della politica comune della pesca;
- Regolamento (UE) n. **1380/2013** del Parlamento Europeo e del Consiglio dell'11 dicembre 2013 relativo alla politica comune della pesca, che modifica i Regg. (CE) n. 1954/2003, (CE) n.

1224/2009 e del Consiglio e che abroga i Regg. (CE) n. 2371/2002 e (CE) n.639/2004 del Consiglio, nonché la decisione 2004/585/CE del Consiglio;

- **EUSAIR** - Communication from the commission to the European parliament, the council, the European economic and social committee and the committee of the regions concerning the European union strategy for the Adriatic and Ionian region Brussels (17.6.2014 SWD (2014) 190 final);
- Regolamento (UE) n. **508/2014** del Parlamento Europeo e del Consiglio del 15 maggio 2014 relativo al Fondo europeo per gli affari marittimi e la pesca e che abroga i Regg. (CE) n. 2328/2003, (CE) n. 861/2006, (CE) n. 1198/2006 e (CE) n. 791/2007 del Consiglio e il Reg. (UE) n. 1255/2011 del Parlamento europeo e del Consiglio;
- Reg (UE) n. **1388/2014** della Commissione del 16 dicembre 2014 che dichiara compatibili con il mercato interno, alcune categorie di aiuti a favore delle imprese attive nel settore della produzione, trasformazione e commercializzazione dei prodotti della pesca e dell'acquacoltura;
- Regolamento di esecuzione (UE) n. **763/2014** della Commissione dell'11 luglio 2014 recante modalità di applicazione del Reg. (UE) n. 508/2014 del Parlamento europeo e del Consiglio relativo al Fondo europeo per gli affari marittimi e la pesca per quanto riguarda le caratteristiche tecniche delle misure di informazione e di comunicazione e le istruzioni per creare l'emblema dell'Unione;
- Regolamento di esecuzione (UE) n. **771/2014** della Commissione del 14 luglio 2014 recante disposizioni a norma del Reg. (UE) n. 508/2014 del Parlamento europeo e del Consiglio relativo al Fondo europeo per gli affari marittimi e la pesca per quanto riguarda il modello per i Programmi operativi, la struttura dei piani intesi a compensare i costi supplementari che ricadono sugli operatori nelle attività di pesca, allevamento, trasformazione e commercializzazione di determinati prodotti della pesca e dell'acquacoltura originari delle regioni ultraperiferiche, il modello per la trasmissione dei dati finanziari, il contenuto delle relazioni di valutazione ex-ante e i requisiti minimi per il piano di valutazione da presentare nell'ambito del Fondo europeo per gli affari marittimi e la pesca;
- Regolamento di esecuzione (UE) n. **772/2014** della Commissione del 14 luglio 2014 che stabilisce le regole in materia di intensità dell'aiuto pubblico da applicare alla spesa totale ammissibile di determinate operazioni finanziate nel quadro del Fondo europeo per gli affari marittimi e la pesca;
- Decisione di esecuzione della Commissione dell'11 giugno 2014 che fissa la ripartizione annuale per Stato Membro delle risorse globali del Fondo Europeo per gli affari marittimi e la pesca disponibili nel quadro della gestione concorrente per il periodo 2014/2020;
- Decisione di esecuzione della Commissione del 15 luglio 2014 che identifica le priorità dell'Unione per la politica di esecuzione e di controllo nell'ambito del Fondo europeo per gli affari marittimi e la pesca;
- Regolamento delegato (UE) n. **1014/2014** della Commissione del 22 luglio 2014 che integra il Reg. (UE) n. 508/2014 del Parlamento europeo e del Consiglio relativo al Fondo europeo per gli affari marittimi e la pesca e che abroga i Regg. (CE) n. 2328/2003, (CE) n. 861/2006, (CE) n. 1198/2006 e (CE) n. 791/2007 del Consiglio e il regolamento (UE) n. 1255/2011 del Parlamento

europeo e del Consiglio per quanto riguarda il contenuto e l'architettura del sistema comune di monitoraggio e valutazione degli interventi finanziati dal Fondo europeo per gli affari marittimi e la pesca;

- **Rettifica del regolamento delegato (UE) n. 1014/2014** della Commissione, del 22 luglio 2014, che integra il regolamento (UE) n. 508/2014 del Parlamento europeo e del Consiglio, del 15 maggio 2014, relativo al Fondo europeo per gli affari marittimi e la pesca e che abroga i regolamenti (CE) n. 2328/2003, (CE) n. 861/2006, (CE) n. 1198/2006 e (CE) n. 791/2007 del Consiglio e il regolamento (UE) n. 1255/2011 del Parlamento europeo e del Consiglio per quanto riguarda il contenuto e l'architettura del sistema comune di monitoraggio e valutazione degli interventi finanziati dal Fondo europeo per gli affari marittimi e la pesca;
- Regolamento di esecuzione (UE) n. **1362/2014** della Commissione del 18 dicembre 2014 che stabilisce le norme relative a una procedura semplificata per l'approvazione di talune modifiche dei Programmi operativi finanziati nell'ambito del Fondo europeo per gli affari marittimi e la pesca e le norme concernenti il formato e le modalità di presentazione delle relazioni annuali sull'attuazione di tali Programmi;
- Regolamento di esecuzione (UE) n. **1242/2014** della Commissione del 20 novembre 2014 recante disposizioni a norma del Reg. (UE) n. 508/2014 del Parlamento europeo e del Consiglio relativo al Fondo europeo per gli affari marittimi e la pesca per quanto riguarda la presentazione dei dati cumulativi pertinenti sugli interventi;
- Regolamento di esecuzione (UE) n. **1243/2014** della Commissione del 20 novembre 2014 recante disposizioni a norma del Reg. (UE) n. 508/2014 del Parlamento europeo e del Consiglio relativo al Fondo europeo per gli affari marittimi e la pesca per quanto riguarda le informazioni che devono essere trasmesse dagli Stati membri, i dati necessari e le sinergie tra potenziali fonti di dati;
- Regolamento delegato (UE) n. **1392/2014** della Commissione, del 20 ottobre 2014, che istituisce un piano in materia di rigetti per alcune attività di pesca di piccoli pelagici nel Mar Mediterraneo;
- Regolamento delegato (UE) n. **2252/2015** della Commissione del 30 settembre 2015 che modifica il Reg. delegato (UE) **288/2015** per quanto riguarda il periodo di inammissibilità delle domande di sostegno nell'ambito del Fondo europeo per gli affari marittimi e la pesca;
- Regolamento delegato (UE) n. **1076/2015** della Commissione del 28 aprile 2015 recante norme aggiuntive riguardanti la sostituzione di un beneficiario e le relative responsabilità e le disposizioni di minima da inserire negli accordi di partenariato pubblico privato finanziati dai fondi strutturali e di investimento europei, in conformità al Reg. (UE) n. 1303/2013 del Parlamento europeo e del Consiglio;
- Regolamento delegato (UE) n. **852/2015** della Commissione del 27 marzo 2015 che integra il Reg. (UE) n. 508/2014 del Parlamento europeo e del Consiglio per quanto riguarda i casi di inosservanza e i casi di inosservanza grave delle norme della politica comune della pesca che possono comportare un'interruzione dei termini di pagamento o la sospensione dei pagamenti nell'ambito del Fondo europeo per gli affari marittimi e la pesca;

- Regolamento delegato (UE) n. **616/2015** della Commissione del 13 febbraio 2015 che modifica il Reg. delegato (UE) n. 480/2014 per quanto riguarda i riferimenti al Reg. (UE) n. 508/2014 del Parlamento europeo e del Consiglio;
- Regolamento delegato (UE) n. **895/2015** della commissione del 2 febbraio 2015 che integra il Reg. (UE) n. 508/2014 del Parlamento europeo e del Consiglio relativo al Fondo europeo per gli affari marittimi e la pesca per quanto riguarda le disposizioni transitorie;
- Regolamento delegato (UE) n. **531/2015** della Commissione del 24 novembre 2014 che integra il Reg. (UE) n. 508/2014 del Parlamento europeo e del Consiglio stabilendo i costi ammissibili al sostegno del Fondo europeo per gli affari marittimi e la pesca al fine di migliorare le condizioni di igiene, salute, sicurezza e lavoro dei pescatori, proteggere e ripristinare la biodiversità e gli ecosistemi marini, mitigare i cambiamenti climatici e aumentare l'efficienza energetica dei pescherecci;
- Regolamento delegato (UE) n. **288/2015** alla Commissione del 17 dicembre 2014 che integra il Reg. (UE) n. 508/2014 del Parlamento europeo e del Consiglio relativo al Fondo europeo per gli affari marittimi e la pesca per quanto riguarda il periodo e le date di inammissibilità delle domande;
- Regolamento delegato (UE) n. **1930/2015** della Commissione del 28 luglio 2015 che integra il regolamento (UE) n. 508/2014 del Parlamento europeo e del Consiglio relativo al Fondo europeo per gli affari marittimi e la pesca per quanto riguarda i criteri per stabilire il livello delle rettifiche finanziarie e per applicare rettifiche finanziarie forfettarie, e modifica il regolamento (CE) n. 665/2008 della Commissione.

1.3 Normativa nazionale

- L. n. **575/65** del 31 maggio 1965, Disposizioni contro la mafia (G.U. n.138 del 5 giugno 1965);
- Legge n. **689/81** del 24 novembre 1981, Modifiche al sistema penale (GU n. 329 del 30-11-1981- Suppl. Ordinario);
- Legge **n. 241/90** del 7 agosto 1990 "Nuove norme in materia di procedimento amministrativo e di diritto di accesso ai documenti amministrativi" come modificata ed integrata dalla Legge 11 febbraio 2005 n. 15 (G.U. n. 42 del 21/2/05) e dal D.L. 14 marzo 2005, n. 35 convertito con modificazioni dalla Legge del 14 maggio 2005, n. 80 (G.U. n. 111 del 14/5/05, S.O.);
- Per i CCNL, si fa riferimento alla Legge 29 luglio 1996, n. **402/96** - Conversione in legge, con modificazioni, del DL 14 giugno 1996, n. 318, recante disposizioni urgenti in materia previdenziale e di sostegno al reddito pubblicata nella Gazzetta Ufficiale n. 181 del 3 agosto 1996 e ss.mm.ii. Per la consultazione dei vari CCNL si rimanda alla pagina del Ministero del Lavoro e delle Politiche Sociali: http://www.lavoro.gov.it/temi-e-priorita/rapporti-di-lavoro-e-relazioni-industriali/focus-on/Contrattazione-collettiva/Pagine/default.aspx;
- D.P.R. n. **357/97** dell'8 settembre 1997 – Regolamento recante attuazione della Direttiva 92/43/CEE relativa alla conservazione degli habitat naturali e seminaturali, nonché della flora e della fauna selvatiche (S.O. alla G.U. n. 248 del 23 ottobre 1997);

- Circolare **INPS n. 196/1997** del 23 settembre 1997 - Contribuzione afferente il settore della pesca marittima: questioni connesse all'applicazione delle leggi n.250 del 13.3.1958 e n.413 del 26.7.1984;
- D.P.R. n. **445/00** del 28 dicembre 2000 - Testo unico delle disposizioni legislative e regolamentari in materia di documentazione amministrativa;
- D.P.R. n. **380/01** del 6 giugno 2001 – Testo unico delle disposizioni legislative e regolamentari in materia edilizia;
- D.P.R. n. **313/02** del 14 novembre 2002 – Testo unico delle disposizioni legislative e regolamentari in materia di casellario giudiziale, di anagrafe delle sanzioni amministrative dipendenti da reato e dei relativi carichi pendenti aggiornato, e relative modifiche apportare dalla L. n. 67 del 28 aprile 2014 e, successivamente, dal D. Lgs. n. 28 del 16 marzo 2015;
- D.P.R. n. **120/03** del 12 marzo 2003 – Regolamento recante modifiche ed integrazioni al decreto del Presidente della Repubblica 8 settembre 1997 n. 357, concernente attuazione della Direttiva 92/43/CEE relativa alla conservazione degli habitat naturali e seminaturali, nonché della flora e della fauna selvatiche (G.U. n. 124 del 30.05.2003);
- D. Lgs n. **196/03** del 30 giugno 2003 "Codice in materia di protezione dei dati personali" (G.U. n. 174 del 29 luglio 2003 - Supplemento Ordinario n. 123);
- D. Lgs n. **154** del 26 maggio 2004 - Modernizzazione del settore pesca e dell'acquacoltura, a norma dell'articolo 1, comma 2, della legge 7 marzo 2003, n. 38;
- Legge n. **296** del 27 dicembre 2006, "Disposizioni per la formazione del bilancio annuale e pluriennale dello Stato (legge finanziaria 2007)" (G. U. n. 299 del 27 dicembre 2006 - Supplemento ordinario n. 244);
- Decreto legislativo n. **81** del 9 aprile 2008 - Attuazione dell'articolo 1 della legge 3 agosto 2007, n. 123, in materia di tutela della salute e della sicurezza nei luoghi di lavoro (G.U. n. 101 del 30 aprile 2008);
- D.P.R. n. **207** del 5 ottobre 2010 - Regolamento di esecuzione ed attuazione del decreto legislativo 12 aprile 2006, n. 163, recante «Codice dei contratti pubblici relativi a lavori, servizi e forniture in attuazione delle direttive 2004/17/CE e 2004/18/CE». (G.U. n. 288 del 10 dicembre 2010);
- Decreto Legislativo n. **190** del 13 ottobre 2010 - "Attuazione della direttiva 2008/56/CE che istituisce un quadro per l'azione comunitaria nel campo della politica per l'ambiente marino" pubblicato nella Gazzetta Ufficiale n. 270 del 18 novembre 2010;
- Decreto legislativo n. **159** del 6 settembre 2011 - Codice delle leggi antimafia e delle misure di prevenzione, nonché nuove disposizioni in materia di documentazione antimafia, a norma degli articoli 1 e 2 della legge 13 agosto 2010, n. 136. (11G0201) (GU Serie Generale n.226 del 28-9-2011 - Suppl. Ordinario n. 214);
- D. Lgs. n. **4** del 9 gennaio 2012 - Misure per il riassetto della normativa in materia di pesca e acquacoltura, a norma dell'articolo 28 della legge 4 giugno 2010, n. 96 e ss.mm.ii.;
- D.M. 26 gennaio 2012 - Adeguamento alle disposizioni comunitarie in materia di licenze di pesca;

- Strategia Nazionale di Adattamento ai cambiamenti climatici - Ministero dell'Ambiente e della Tutela del Territorio e del Mare;
- Rapporto sullo stato delle conoscenze scientifiche su impatti, vulnerabilità ed adattamento ai cambiamenti climatici in Italia;
- Analisi della normativa comunitaria e nazionale rilevante per gli impatti, la vulnerabilità e l'adattamento ai cambiamenti climatici;
- Elementi per una Strategia Nazionale di Adattamento ai Cambiamenti Climatici;
- Decreto del Presidente del Consiglio dei Ministri n. **193** del 30 ottobre 2014 - Regolamento recante disposizioni concernenti le modalità di funzionamento, accesso, consultazione e collegamento con il CED, di cui all'articolo 8 della legge 1° aprile 1981, n. 121, della Banca dati nazionale unica della documentazione antimafia, istituita ai sensi dell'articolo 96 del decreto legislativo 6 settembre 2011, n. 159. (15G00001) (GU Serie Generale n.4 del 7-1-2015);
- Legge **n. 154** del 28 luglio 2016 - Deleghe al Governo e ulteriori disposizioni in materia di semplificazione, razionalizzazione e competitività dei settori agricolo e agroalimentare, nonché sanzioni in materia di pesca illegale;
- D. Lgs. del 19 aprile 2017, **n. 56** – Disposizioni integrative e correttive al decreto legislativo 18 aprile 2016 n. 50 (GU Serie Generale n. 103 del 05-05-2017 – Suppl. Ord. n. 22);
- Accordo di Partenariato 2014/2020 per l'impiego dei Fondi Strutturali e di Investimento Europei, adottato il 29 ottobre 2014 dalla Commissione Europea a chiusura del negoziato formale;
- "**Linee guida** per l'ammissibilità delle spese del Programma Operativo FEAMP 2014/2020" approvate dal Tavolo Istituzionale tra l'AdG e gli OO.II. del FEAMP con verbale dell'AdG FEAMP 2014/2020, prot. 21668 del 22/12/2016;
- **Pubblicazione del Ministero** delle Politiche Agricole, Alimentari e Forestali, 2011. Lo stato della pesca e dell'acquacoltura nei mari italiani (a cura di Cataudella S. e Spagnolo M.): Sala A., Attrezzi da pesca e selettività. Pagg: 278-282.
- Decreto del Presidente della Repubblica, 5 febbraio 2018 , n. **22**. Regolamento recante i criteri sull'ammissibilità delle spese per i programmi cofinanziati dai Fondi strutturali di investimento europei (SIE) per il periodo di programmazione 2014/2020.

1.4 Riferimenti regionali

- Deliberazione G.R. n. **1685** del 02/11/2016, con la quale è stato approvato lo schema di Convenzione tra l'Autorità di Gestione e la Regione Puglia in qualità di Organismo Intermedio, avente ad oggetto le modalità, i criteri e le responsabilità connessi all'attuazione della delega stessa, atto firmato successivamente in data 02/12/2016;
- Deliberazione G.R. n. **1918** del 30/11/2016 Programma Operativo FEAMP 2014 – 2020, che ha operato la variazione amministrativa al bilancio di previsione 2016-18 per l'iscrizione delle risorse vincolate assegnate dalla UE e dallo Stato e l'istituzione dei capitoli di entrata e di spesa;

- Determinazione n. **372** del 12/12/2016 con la quale il Direttore del Dipartimento Agricoltura, Sviluppo rurale e Tutela Ambientale, prof. Gianluca Nardone, ha emanato l'Atto di Organizzazione del FEAMP;
- Determinazione n. **115** del 17/02/2017 del Dirigente della Sezione Personale e Organizzazione con la quale sono apportate rettifiche e integrazioni alle DDS n. 997/2016, n. 72/2017 e n. 107/2017 della Sezione Personale e Organizzazione di istituzione dei Servizi afferenti alla Giunta Regionale;
- Determinazione n. **16** del 31/03/2017 con la quale il Direttore del Dipartimento Risorse Finanziarie e Strumentali, Personale e Organizzazione, dott. Angelosante Albanese, ha emanato l'Atto di Attuazione del decreto del Presidente della Giunta Regionale n. 443 del 31/07/2015 e ha conferito l'incarico di direzione del Servizio Programma FEAMP al dott. Aldo Di Mola;
- Determinazione n. **51** del 05/04/2017 con la quale il Direttore del Dipartimento Agricoltura, Sviluppo rurale e Tutela Ambientale, prof. Gianluca Nardone, ha emanato l'Atto di Organizzazione dei dipendenti;
- Deliberazione G.R. n. **492** del 7/4/2017 si è provveduto ad istituire nuovi capitoli di entrata nel Titolo 2 e di spesa nell'ambito della Missione 16, Programma 3, Titolo 1, per le attività connesse al Programma Operativo Nazionale del Fondo europeo per gli affari marittimi e la pesca (FEAMP) 2014-2020;
- Determinazione n. **93** del 06/06/2017 con la quale il Dirigente della Sezione Attuazione dei Programmi Comunitari per l'Agricoltura e la Pesca ha emanato l'Avviso per la selezione dei Responsabili del PO FEAMP 2014/2020;
- Determinazione n. **104** del 26/06/2017 con la quale il Dirigente della Sezione Attuazione dei Programmi Comunitari per l'Agricoltura e la Pesca ha approvato il Manuale delle Procedure e dei Controlli - Disposizioni Procedurali dell'Organismo Intermedio Regione Puglia, pubblicata sul BURP n. 76 del 29/06/2017;
- Deliberazione della Giunta Regionale n. **1258** del 27/07/2017 di attribuzione dell'incarico di Dirigente della Sezione Attuazione dei Programmi Comunitari al dott. Domenico Campanile;
- Aggiornamento della Deliberazione G.R. n. **1319** del 02/08/2017, con cui la Regione Puglia ha nominato:
  - Il dott. Domenico Campanile, quale Dirigente della Sezione Attuazione dei Programmi Comunitari per l'Agricoltura e la Pesca del Dipartimento Agricoltura, Sviluppo Rurale ed Ambientale, nonché referente regionale effettivo dell'Autorità di Gestione nazionale, del Comitato di Sorveglianza e della Cabina di Regia per l'attuazione del Programma Operativo FEAMP 2014/2020 per l'intera durata del programma;
  - Il dott. Aldo di Mola, dirigente del Servizio Programma FEAMP del Dipartimento Agricoltura, Sviluppo Rurale ed Ambientale, quale referente regionale supplente dell'Autorità di Gestione nazionale, del Comitato di Sorveglianza e della Cabina di Regia per l'attuazione del Programma Operativo FEAMP 2014/2020 per l'intera durata del programma;

- Determinazione del Dirigente della Sezione Attuazione dei Programmi Comunitari per l'Agricoltura e la Pesca n. **126** del 09/08/2017 di conferimento degli incarichi ai Responsabili di Misura del PO FEAMP 2014/2020;
- Determinazione dell'Autorità di Gestione del PSR 2014-2020 n. **03** del 16 gennaio 2017, pubblicata sul BURP n. 9 del 19 gennaio 2017, con cui si approvava l'Avviso pubblico per la sottomisura 19.1 "Sostegno preparatorio delle attività propedeutiche alla SSL" e del bando pubblico a valere sulla sottomisura 19.2 "Sostegno all'esecuzione degli interventi nell'ambito della strategia di sviluppo locale di tipo partecipativo" e la sottomisura 19.4 "Sostegno per i costi di gestione e animazione" per la selezione delle proposte di strategie di sviluppo locale (SSL) dei gruppi di azione locale (GAL);
- Determinazione n. **23** del 2 marzo 2017 dell'Autorità di Gestione PSR 2014-2020 con cui si apportavano rettifiche all'allegato B della Determinazione dell'AdG PSR Puglia 2014-2020 n. 3 del 16 gennaio 2017;
- La Strategia di Sviluppo Locale del GAL Sud-Est Barese s.c.a r.l. 2014/2020 e relativo Piano di Azione Locale, approvata con Determinazione della AdG del PSR Puglia 2014-2020 n. **178** del 13 settembre 2017, avente ad oggetto "*PSR Puglia 2014/2020 – Misura 19 – sotto misure 19.2 e 19.4 – Valutazione e Selezione delle Strategie di Sviluppo Locale (SSL) dei Gruppi di Azione Locale (GAL) ammessi a finanziamento*";
- Deliberazione della Giunta Regionale n. **1447** del 21/09/2017 "Programma di Sviluppo Rurale Regione Puglia 2014/2020 – misura 19 – Strategie di sviluppo locale 8SSL) – Approvazione dello schema di Convenzione da stipulare tra Regione Puglia e Gruppi di Azione Locale (GAL)";
- La Determinazione n. **136** del 28/09/2017 del Dirigente della Sezione Attuazione dei Programmi Comunitari per l'Agricoltura e la Pesca con la quale si è provveduto alla *Presa d'atto delle disposizioni della Determinazione dell'Autorità di Gestione del PSR Puglia 2014-2020 n. 178 del 13/09/2017 e contestuale assunzione dell'obbligazione giuridica non perfezionata per la somma complessiva di €12.000.000,00*;
- La Convenzione tra Regione Puglia e GAL Sud-Est Barese s.c.a r.l. sottoscritta in data 08/11/2017, registrata in data 11/01/2018 presso l'Ufficio Territoriale di Bari dell'Agenzia delle Entrate al n° 293;
- La Determinazione del Dirigente della Sezione Attuazione dei Programmi Comunitari per l'Agricoltura e la Pesca n. 11 del 19/01/2018, pubblicata sul BURP n. 13 del 25/01/2018, con la quale, ai sensi del Reg. (UE) n. 508/2014 art. 63 e 64, ha approvato le "*Disposizioni attuative generali delle Misure 4.63 (Attuazione di strategie di sviluppo locale di tipo partecipativo), e Misura 4.64 (Attività di cooperazione) e integrazione del Manuale delle procedure e dei controlli – Disposizioni procedurali dell'Organismo Intermedio Regione Puglia*";
- La Determinazione del Dirigente Sezione Attuazione dei Programmi Comunitari per l'Agricoltura e la pesca n. **76** del 16 maggio 2018 che approva il "*Manuale delle procedure e dei controlli - Disposizioni procedurali dell'Organismo Intermedio Regione Puglia – seconda versione: approvazione modifiche*", pubblicata sul BURP n. 71 del 24/05/2018;
- La nota del Referente dell'Autorità di Gestione del FEAMP 2014/2020 Prot. n. 176 del 19/10/2018, con la quale l'Organismo Intermedio ha espresso il parere preventivo vincolante di conformità;

- La Delibera del Consiglio di Amministrazione del GAL Sud-Est Barese s.c.a r.l. dell'11/12/2019, con cui si è provveduto ad approvare il presente Avviso e le Disposizioni Attuative di Intervento del GAL Sud-Est Barese s.c.a r.l., corredate della relativa modulistica.

▪ Acronimi e Definizioni

Sono di seguito riportati i principali acronimi in uso nella Programmazione FEAMP e nella relativa normativa di riferimento:

ACRONIMI UTILIZZATI	
AC	Advisory Council
AdG	Autorità di Gestione
AdC	Autorità di Certificazione
AdA	Autorità di Audit
AdP	Accordo di Partenariato
AGEA	Agenzia per le Erogazioni in Agricoltura
AIS	Automatic Indentification System
ALP	Archivio Licenze Pesca
AMP	Aree Marine Protette
ATI	Associazione Temporanea di Imprese
ATS	Associazione Temporanea di Scopo
ANAC	Autorità Nazionale Anticorruzione
AVCP	Autorità per la Vigilanza sui Contratti Pubblici di lavori, servizi e forniture
CC	Codice Civile
CCAP	Centri di Controllo Area Pesca
CCDA	Common Database on Designated Areas
CCNP	Centro di Controllo Nazionale Pesca
CCR	Comitato Consultivo Regionale
CdS	Comitato di Sorveglianza
CE	Commissione Europea
CEE	Comunità Economica Europea
CGPM	Commissione Generale per la Pesca nel Mediterraneo
CIE	Comitato di Identificazione ed Espulsione
CIG	Codice Identificativo Gara
C.I.L.	Comunicazione di Inizio Lavori
C.I.L.A.	Comunicazione Inizio Lavori Asseverata
CIPE	Comitato Interministeriale per la Programmazione Economica
CISE	Sistema comune per la condivisione delle informazioni
CoGePa	Consorzi di Gestione della Pesca
CLLD	Sviluppo locale di tipo partecipativo
CNR	Consiglio Nazionale delle Ricerche
COSME	European Programme for the Competitiveness of Enterprises and Small and Medium-sized Enterprises
c.p.c.	codice di procedura civile
CTE	Cooperazione Territoriale Europea
CUP	Codice Unico di Progetto
DA	Disposizioni Attuative
DCF	Data Collection Framework
DDG	Decreto del Direttore Generale
DFC	Programma raccolta dati
DGR	Decreto Giunta Regionale
D.I.A.	Dichiarazione di Inizio Attività

ACRONIMI UTILIZZATI	
D.L.	Decreto Legge
D.lgs.	Decreto Legislativo
DP	Disposizioni Procedurali
DPR	Decreto del Presidente della Repubblica
DURC	Documento Unico di Regolarità Contributiva
EFCA	European Fisheries Control Agency
EMAS	Eco-Management and Audit Scheme
ERS	Sistema di Registrazione e comunicazione Elettronica
EUSAIR	European Strategy for the Adriatic and Ionian Region
FC	Fondo di Coesione
FEAMP	Fondo Europeo per gli Affari Marittimi e per la Pesca
FEASR	Fondo Europeo Agricolo per lo Sviluppo Rurale
FEP	Fondo Europeo per la Pesca
FESR	Fondo Europeo per lo Sviluppo Regionale
FLAG	Gruppi di azione locale nel settore della pesca
GAL	Gruppi di azione locale
FSE	Fondo Sociale Europeo
GAC	Gruppi di Azione Costiera
GBER	General Block Exemption Regulation
GDO	Grande Distribuzione Organizzata
GES	Good Environmental Status
GSA	Geographical SubArea
GT	Gross Tonnage
GURI	Gazzetta Ufficiale Repubblica Italiana
GUUE	Gazzetta Ufficiale Unione Europea
ICCAT	International Commission for the Conservation of Atlantic Tuna
ICZM	Integrated Coastal Zone Management
IDOS	Centro studi e ricerche/Immigrazione Dossier Statistico
IGRUE	Ispettorato Generale per i Rapporti finanziari con l'Unione Europea
IMS	Irregularities Management System
INN	Pesca Illegale, Non dichiarata e Non regolamentata
IREPA	Istituto Ricerche Economiche per la Pesca e l'Acquacoltura
ISPRA	Istituto Superiore per la Protezione e Ricerca Ambientale
ISTAT	Istituto Nazionale di Statistica
ITI	Investimenti Integrati Territoriali
IVA	Imposta Valore Aggiunto
JDPs	Joint Deployement Plans
L.	Legge
MATTM	Ministero dell'Ambiente e della Tutela del Territorio e del Mare
MEDIAS	Mediterranean and International Acoustic Survey
MEDITS	Mediterranean International *bottom* Trawl Survey
MIPAAF	Ministero delle Politiche Agricole Alimentari e Forestali
MIP	Monitoraggio Investimenti Pubblici
MOP	Manuale Opere Pubbliche
MSFD	Marine Strategy Framework Directive
NCDA	Nuovo Codice Degli Appalti Pubblici

ACRONIMI UTILIZZATI	
NUTS	Nomenclatura delle Unità Territoriali Statistiche
OCM	Organizzazione Comune dei Mercati
OI	Organismo Intermedio
OO.II.	Organismi Intermedi
OP	Organizzazioni di Produttori
OT	Obiettivi Tematici
PA	Pubblica Amministrazione
PEMAC	Direzione generale della Pesca Marittima e dell'Acquacoltura
PCP	Politica Comune della Pesca
PdGL	Piani di Gestione Locale
PdV	Piano di Valutazione
PE	Parlamento Europeo
PEC	Posta Elettronica Certificata
PES	Payments for Ecosystem Services
PGN	Piani di Gestione Nazionali
PMA	Progetto di Monitoraggio Ambientale
PMI	Politica Marittima Integrata
Pmi	Piccole e medie imprese
PN	Programma Nazionale pluriennale dell'Unione per la raccolta, la gestione e l'uso dei dati nel settore della pesca per il periodo 2011 – 2013
PO	Programma Operativo
POR	Programma Operativo Regionale
PRA	Piani di Rafforzamento Amministrativo
PSA	Piano Strategico Acquacoltura
PSL	Piano di Sviluppo Locale
PSRN	Programma di Sviluppo Rurale Nazionale
PSSA	Aree Marine Particolarmente Sensibili
QSC	Quadro Strategico Comune
RAdG	Referente/Responsabile Autorità di Gestione
RAA	Relazione Annuale di Attuazione
RAE	Relazione Annuale di Esecuzione
RAdG	Responsabile Autorità di Gestione
RdM	Responsabile di Misura
RFMOs	Regional Fisheries Maritime Organisations
RMS	Rendimento Massimo Sostenibile
RPM	Reparto Pesca Marittima
ROT	Responsabile Obiettivi Tematici
S.A.L.	Stato di Avanzamento Lavori
SANI 2	Sistema Interattivo di Notifica degli Aiuti di Stato
S.C.I.A.	Segnalazione Certificata di Inizio Attività
SF	Strumenti Finanziari
SFOP	Strumento Finanziario di Orientamento della Pesca
SFC	System for Fund management in the European Community
SIAN	Sistema Informativo Agricolo Nazionale

ACRONIMI UTILIZZATI	
SIE	Fondi Strutturali e di Investimento Europei
SIC	Siti di Importanza Comunitaria
SIGECO	Sistema di Gestione e Controllo
SIPA	Sistema Italiano della Pesca e dell'Acquacoltura
SMI	Sorveglianza Marittima Integrata
SNB	Strategia Nazionale per la Biodiversità
SNV	Sistema Nazionale di Valutazione
STECF	Scientific, Techincal, Economic Committee for Fisheries
SWOT	Strengths, Weaknesses, Opportunities & Threats
TAR	Tribunale Amministrativo Regionale
TFUE	Trattato sul Funzionamento dell'Unione Europea
TU	Testo Unico
TUSL	Testo Unico Sicurezza Lavoro
UE	Unione Europea
VAS	Valutazione Ambientale Strategica
VEXA	Valutazione Ex-Ante
VIA	Valutazione Impatto Ambientale
VMS	Vessels Management System
WFD	Water Framework Directive
ZAA	Zone Allocate all'Acquacoltura
ZMP	Zone Marine Protette
ZPS	Zone di Protezione Speciale
ZSC	Zone Speciali di Conservazione
SSL	Strategia di Sviluppo Locale
PAL	Piano di Azione Locale

Al fine di rendere esplicito e univoco il significato dei termini chiave maggiormente in uso nel Programma e nella normativa di riferimento del FEAMP, si rimanda alle definizioni contenute nel paragrafo "Acronimi e definizioni" del documento "Manuale delle Procedure e dei Controlli - Disposizioni Procedurali dell'Organismo Intermedio Regione Puglia".

Si precisa che per "**operazione portata materialmente a termine o completamente attuata**", di cui al paragrafo 6 dell'art. 65 del Reg.(UE) 1303/2013 e coerentemente con il Manuale delle procedure e dei controlli Disposizioni - Procedurali dell'Organismo Intermedio, si intende un'operazione **il cui stato di esecuzione materiale e/o finanziario**, alla data di presentazione della domanda di sostegno a valere sul presente Avviso, **è superiore al 70% dell'importo complessivo previsto per la stessa**.

2. LINEE GUIDA PER L'AMMISSIBILITÀ

Per quanto riguarda l'attivazione a "regia" delle misure della Strategia di Sviluppo Locale, in linea generale sono state individuate tre tipologie di criteri:

- criteri trasversali;
- criteri specifici del richiedente;
- criteri specifici dell'operazione.

In fase di attivazione delle misure di rispettiva competenza, i GAL ne potranno selezionare solo alcuni tra quelli indicati nel presente documento, in funzione delle tipologie di interventi e beneficiari previsti nei singoli avvisi.

Di seguito sono elencate le condizioni generali che, ove applicabili, il richiedente deve rispettare per la determinazione dell'ammissibilità al cofinanziamento:

- è obbligatoria l'applicazione del CCNL di riferimento nel caso in cui il richiedente utilizzi personale dipendente;
- il richiedente non rientra tra i casi di esclusione di cui all'art. 106 del Reg. (UE) n. 966/2012;
- il richiedente non rientra nei casi di inammissibilità previsti dai paragrafi 1 e 3 dell'art. 10 del Reg. (UE) n. 508/2014 (ai sensi del paragrafo 5 del medesimo articolo);
- iscrizione nel Registro delle Imprese di pesca;
- il richiedente è in possesso dell'autorizzazione rilasciata dal/i proprietario/i dell'imbarcazione da pesca alla presentazione della domanda di sostegno, qualora l'operazione riguardi investimenti che apportano modifiche al peschereccio;
- l'operazione concorre al raggiungimento degli obiettivi di cui al PO FEAMP.

Al fine di garantire una corretta interpretazione delle procedure di ammissibilità si precisa quanto segue:

- tutte le indicazioni relative ad articoli e paragrafi si riferiscono, dove non diversamente specificato, al Reg. (UE) n. 508/2014;
- laddove si fa riferimento al coniuge del soggetto ammissibile a finanziamento, si precisa che, in virtù della L. n. 76/2016 del 20 maggio 2016 in tema di unioni civili, con la dicitura coniuge è incluso anche il partner unito civilmente;
- per quanto concerne le misure multiazione saranno riportati solo i criteri di ammissibilità delle azioni attivate;
- nella definizione dei soggetti ammissibili a finanziamento nella dicitura "Organismi di diritto pubblico" rientrano anche gli Enti pubblici;
- con riferimento al criterio generale di ammissibilità "*Il richiedente non rientra tra i casi di esclusione di cui all'art. 106 del Reg. (UE) n. 966 del 2012*" si ricorda che ai sensi dell'art. 131 paragrafo 4, per importi del sostegno inferiori a € 60.000,00, l'ordinatore responsabile può non richiedere tale attestazione (art. 137 del Reg. (UE) n. 1268/2012);
- per "peschereccio" si intende qualsiasi nave attrezzata per lo sfruttamento commerciale delle risorse biologiche marine o una tonnara;
- si precisa:
  - che per "impresa" si intende l'attività svolta dall'imprenditore,

- per "azienda" lo strumento necessario per svolgere tale attività (locali, mobili, macchinari, attrezzature, ecc.),
- per la "ditta" la denominazione commerciale dell'imprenditore cioè il nome con cui egli esercita l'impresa distinguendola dalle imprese concorrenti;

- con riferimento all'art. 4 par. 30, Reg. (UE) n. 1380/2014, per "operatore" si intende la persona fisica o giuridica che gestisce o detiene un'impresa che svolge attività connesse a una qualsiasi delle fasi di produzione, trasformazione, commercializzazione, distribuzione e vendita al dettaglio dei prodotti della pesca e dell'acquacoltura;
- per quanto attiene al periodo di inammissibilità delle domande si rimanda a quanto previsto dal Reg. (UE) 288/2015, così come modificato dal Reg. (UE) 2252/2015;
- non sono ammissibili spese per i cui investimenti ci si è avvalsi di ditte fra i cui amministratori intercorrano rapporti di parentela fino al 4° grado e 2° grado per gli affini;
- per Enti forniti di personalità giuridica, società e associazioni anche prive di personalità giuridica sono previste le sanzioni interdittive di cui all'art.9 del D. Lgs 231/2001;
- che gli investimenti che beneficiano del sostegno vadano oltre ai requisiti/dotazioni minime obbligatoriamente previste dal diritto comunitario, nazionale e/o regionale.

3. LINEE GUIDA PER LA SELEZIONE

I criteri di selezione corrispondono ai criteri cui vengono sottoposte le proposte ammissibili e la cui applicazione è finalizzata a garantire la presenza di elementi di qualità nelle proposte progettuali finanziate.

La verifica di tali criteri consente di stabilire un ordinamento prioritario delle operazioni da ammettere a finanziamento, mediante la pubblicazione di una graduatoria di merito, anche nel caso in cui le risorse messe a disposizione dal Bando siano sufficienti a coprire tutte le operazioni ammesse ovvero nel caso in cui sia risultata ammissibile un'unica domanda. Si distinguono tre tipologie di criteri:

- criteri *trasversali* applicabili, in generale, a tutte le misure del Programma, finalizzati a garantire il concorso delle diverse operazioni agli obiettivi generali del PO FEAMP ed ai relativi risultati attesi; essi riguardano ad esempio: la parità di genere, l'occupazione giovanile, il mantenimento dei posti di lavoro, l'integrazione dell'Operazione con altri Fondi SIE o strategie macroregionali, ecc. Ove tali criteri sono legati alla realizzazione dell'operazione essi andranno valutati sia all'inizio, che a conclusione dell'operazione;
- criteri *specifici del richiedente* si riferiscono a specifiche caratteristiche possedute dal richiedente al momento della presentazione della domanda di sostegno; al fine di dare una valutazione di merito tra i richiedenti, sono stati individuati criteri specifici laddove il beneficiario della Misura è riconducibile ad un'unica fattispecie;
- criteri *specifici dell'operazione* si riferiscono alle caratteristiche dell'operazione da realizzare quali ad esempio: particolari tipologie di investimento o categorie di azioni da realizzare. Essendo tali criteri legati alla realizzazione dell'operazione essi andranno valutati sia all'inizio, che a conclusione dell'operazione.

Il punteggio (P) derivante da ognuno dei parametri adottati e attribuibile all'operazione sarà pari al prodotto tra il "peso" (Ps) dello stesso e i coefficienti adimensionali (C) il cui valore, 0 oppure 1, esprime l'assenza/presenza di un determinato requisito o il grado di soddisfacimento dello

stesso; il valore del coefficiente (C) dovrà essere approssimato alla seconda cifra decimale. La stessa approssimazione si applicherà al punteggio (P).

In particolare, si osserva che i criteri di selezione individuati prevedono tre tipologie di coefficienti:

- coefficiente predefinito, associato alla presenza/assenza di un determinato requisito (SI = 1 NO = 0) o al valore assunto da un determinato fattore di valutazione, elementi oggettivi ricavabili;
- coefficiente calcolato sulla scorta di un rapporto tra il valore di un determinato parametro ed il suo valore massimo;
- coefficiente che assume valori intermedi tra 0 e 1 in relazione alla distribuzione di valori assunti dell'elemento valutato. In questa fase l'AdG individua un valore di riferimento per l'attribuzione del punteggio (C=0 o C=1), mentre l'altro valore di riferimento è associato ad una soglia minima o massima (min o max). L'organismo attuatore potrà declinare il coefficiente in valori intermedi, secondo una distribuzione a gradino (es: C=0 per N=0; C=0,2 per 0<N<3; C=0,7 per 3<N<7, C=1 per N> 7) in maniera tale da individuare la distribuzione più idonea dello stesso.

I predetti criteri saranno successivamente declinati mediante attribuzione dei pesi relativi nei singoli strumenti di intervento, consentendone l'adattamento alle relative specificità.

Per garantire la qualità delle operazioni oggetto di sostegno viene stabilito un punteggio minimo per l'ammissibilità della domanda derivante dal calcolo della somma dei punteggi attribuiti dai criteri di selezione.

In caso di *ex-aequo*, ovvero nei casi di parità di punteggio conseguito tra due o più operazioni, laddove i soggetti beneficiari della Misura sono soggetti privati, si applica il criterio dell'età del beneficiario, dando preferenza ai più giovani. Per le misure rivolte a soggetti pubblici si applica il criterio relativo al costo complessivo del progetto, dando preferenza a quelli di importo inferiore.

N.B. Si specifica che, ai fini dell'accesso alla graduatoria, la richiesta di finanziamento deve ottenere un punteggio almeno pari a 30 da raggiungere con almeno due criteri.

Nell'impostazione dei criteri di selezione delle operazioni sono stati altresì presi in considerazione i principi legati alle politiche trasversali dell'Unione Europea, che sono stati applicati a tutte le misure del Programma.

Si tratta, in particolare, dei seguenti principi:

- *principio di non discriminazione*, volto a favorire lo sviluppo delle pari opportunità nell'ottica di promuovere l'integrazione della prospettiva di genere nei Programmi finanziati. Il principio è stato declinato prevedendo, nei casi pertinenti, meccanismi di selezione a favore dei progetti di impresa con una rilevanza della componente femminile in termini di partecipazione societaria e/o finanziaria al capitale sociale;
- *principio dello sviluppo sostenibile*. Il principio, anche sulla base delle indicazioni strategiche contenute nel PO FEAMP, nonché delle raccomandazioni contenute nel Rapporto di Valutazione Ambientale del Programma, è stato declinato in termini di capacità di minimizzazione dei costi ambientali e conferendo specifiche premialità per la salvaguardia/promozione degli aspetti ambientali a seconda della Misura di riferimento.

4. COMPLEMENTARITÀ DEL PO FEAMP CON ALTRI FONDI

Per quanto riguarda la complementarità e le modalità di coordinamento del PO FEAMP con altri fondi ed altri Programmi comunitari e la descrizione delle strategie del FEAMP come contributo alla più generale strategia Europa 2020, secondo quanto previsto dall'art. 27 del Reg. (UE) n. 1303/2013, attraverso il sostegno agli Obiettivi Tematici (art. 9 del medesimo Regolamento), si rimanda a quanto descritto nel Programma Operativo FEAMP al paragrafo 3.4.1 "Complementarità e modalità di coordinamento con altri Fondi SIE e con altri strumenti di finanziamento pertinenti unionali e nazionali".

Il coordinamento con questi strumenti sarà perseguito a livello di progetto, chiedendo ai beneficiari di descrivere il livello di coerenza e complementarità tra la proposta progettuale e gli altri strumenti dell'UE.

5. ORGANISMO INTERMEDIO E GAL PROCEDENTE

	Autorità di Gestione	Regione Puglia Dipartimento Agricoltura, Sviluppo Rurale e Ambientale Sezione Attuazione dei Programmi Comunitari per l'Agricoltura e la Pesca Servizio Programmazione FEAMP	**GAL SUD-EST BARESE S.C.A R.L.**
X	Organismo Intermedio		
X	GAL		
Indirizzo		Lungomare N. Sauro, 45	Via Nino Rota, 28/A
CAP		70121	70042
Città		BARI	Mola di Bari (BA)
PEC		serviziopsrfeamp@pec.rupar.puglia.it	galseb@gigapec.it
URL		www.regione.puglia.it	www.galseb.it

6. MODALITÀ E TERMINI DI PRESENTAZIONE DELLE DOMANDE DI SOSTEGNO

Il soggetto interessato deve presentare un'unica domanda di sostegno (vedasi **Allegato C.1**), corredata da tutta la documentazione prevista dall'Avviso, al GAL Sud-Est Barese s.c.a r.l.

La domanda completa di tutta la documentazione richiesta, riportata al successivo art. 8 e all'art. 5 delle Disposizioni attuative - Parte B Specifiche, dovrà essere racchiusa in un plico sigillato che dovrà riportare sul frontespizio la seguente dicitura:

PLICO CHIUSO - NON APRIRE

FEAMP 2014/2020 – Misura 4.63

Partecipazione Avviso SSL 2014-2020 GAL SUD-EST BARESE S.C.A R.L.

Azione 3 - Intervento 3.2 – Mercati locali di prodotti della pesca

Domanda presentata da ……., via ……., CAP ……., Comune …….

Telefono ……. – email ……. – PEC …….

Nel plico dovranno essere inseriti anche n. 2 supporti digitali (cd-rom o pen-drive) contenenti la domanda e tutta la documentazione a corredo della stessa.

L'invio del plico al GAL Sud-Est Barese dovrà avvenire esclusivamente a mezzo postale (raccomandata A/R o pacco celere) o corriere autorizzato, nel rispetto dei termini stabiliti nell'art. 7 "*Termini di presentazione delle domande di sostegno*" dell'Avviso Pubblico, **pena l'esclusione** dall'Avviso, al seguente indirizzo:

GAL SUD-EST BARESE S.C.A R.L.

Via Nino Rota, 28/A – 70042 – Mola di Bari (BA)

PEC: galseb@gigapec.it

A tal fine, farà fede la data del timbro dell'ufficio postale o del corriere autorizzato accettante, apposta sul plico.

Nel caso in cui il termine ultimo di presentazione delle domande di sostegno coincida con giorno festivo, lo stesso è fissato al giorno lavorativo successivo.

Il GAL Sud-Est Barese non assume alcuna responsabilità in caso di mancato recapito del plico, dovuta a qualsiasi causa.

I soggetti che intendono partecipare all'Avviso devono presentare la domanda di sostegno, utilizzando esclusivamente il modello riportato nell'Allegato C, compilata in ogni sua parte, datata, siglata in ogni pagina e sottoscritta dall'istante, unitamente all'altra modulistica, riportata nel medesimo allegato (disponibile sul sito web del GAL Sud-Est Barese: www.galseb.it e della Regione Puglia all'indirizzo: *feamp.regione.puglia.it*).

7. DOCUMENTAZIONE DA PRESENTARE

I soggetti che intendono accedere ai finanziamenti dovranno presentare la seguente documentazione:

A) DOCUMENTAZIONE COMUNE PER TUTTE LE AZIONI/INTERVENTI:

1. *Domanda di sostegno* (redatta conformemente all'**Allegato C.1**) sottoscritta dal legale rappresentante, corredata di copia di un documento di identità in corso di validità, qualora la sottoscrizione della domanda non avvenga con le altre modalità previste dal comma 3 dell'art. 38 del D.P.R. n. 445/2000.
2. *Relazione tecnica* dettagliata del progetto/iniziativa (corredata di Nota esplicativa di cui all'**Allegato C.4a**) in cui devono essere riportati gli obiettivi dell'intervento, con particolare evidenza delle ricadute attese dagli interventi proposti in coerenza con gli obiettivi dell'Azione/Intervento della SSL del GAL Sud-Est Barese.
3. *Cronoprogramma* che rappresenti la collocazione temporale delle fasi di realizzazione del progetto/iniziativa;
4. *Quadro Economico* degli interventi/iniziativa che dovrà riportare l'importo di spesa preventivato distinto per ciascun investimento tematico relativo all'operazione nonché l'importo complessivo preventivato per l'intero progetto;
5. Dichiarazione sostitutiva, corredata dal relativo documento di identità, resa dal richiedente ai sensi dell'art. 47 del D.P.R. n. 445/2000, utilizzando il modello fac-simile riportato in

Allegato C.2a, nella quale dovranno essere rese, le *dichiarazioni relative alle condizioni di ammissibilità, impegni e altre dichiarazioni*;

6. Elenco della documentazione allegata, sottoscritto dal legale rappresentante del soggetto richiedente.

Oltre alla documentazione sopra elencata bisogna presentare la seguente ulteriore documentazione, a seconda della tipologia del richiedente e/o di operazione:

B) DOCUMENTAZIONE PER RICHIEDENTE IN FORMA SOCIETARIA O DI ENTE:

1. Delibera/atto dal quale risulta che il rappresentante legale è autorizzato a sottoscrivere gli impegni previsti dal progetto/intervento, a richiedere ed a riscuotere il sostegno (*ove pertinente*);
2. Dichiarazione ai sensi dell'art. 46 del D.P.R 445/2000 (vedasi **Allegato C.3b**) di regolarità contributiva.

C) DOCUMENTAZIONE IN CASO DI INVESTIMENTI FISSI:

1. Elaborati grafici dell'intervento (situazione ex-ante e situazione ex-post), planimetrie, piante, sezioni e prospetti; mappa catastale delle particelle interessate dagli interventi proposti;
2. Computo metrico estimativo delle opere (per le opere edili ed affini i prezzi unitari elencati nel computo metrico dovranno riferirsi al Prezziario del S.I.I.T. Puglia e Basilicata - settore infrastrutture di Bari relativo agli anni 2011-2015 e scaricabile dal seguente link: http://www.provveditoratoopppuglia.it/index.php/2013-07-24-11-27-02.html#anc7);
3. Relazione tecnica con documentazione fotografica ex-ante;
4. Titoli di disponibilità, debitamente registrati, sia delle strutture sia dei terreni, da cui si evinca la disponibilità dei fondi per 8 (otto) anni dalla data di presentazione della domanda. I titoli di disponibilità relativi all'affitto dovranno risultare registrati alla data della presentazione della domanda;
5. Dichiarazione sostitutiva di atto notorio a firma del proprietario del bene immobile oggetto dell'operazione, qualora quest'ultimo non sia il richiedente, di assenso all'esecuzione delle opere ed all'iscrizione dei relativi vincoli (ove pertinente), redatta secondo lo schema di cui all'**Allegato C.3c**;
6. Dichiarazione, resa dal tecnico abilitato e rilasciata ai sensi del D.P.R. 445/2000, redatta secondo lo schema di cui all'**Allegato C.4b**, che per l'intervento *nulla osta all'ottenimento ed al rilascio di tutti i permessi e le autorizzazioni necessarie*, ovvero che per l'intervento *non sono necessari permessi o autorizzazioni* e che nulla osta alla immediata cantierabilità delle opere previste. I permessi e nulla osta, ove necessari, devono essere comunque prodotti contestualmente alla Comunicazione di Inizio Lavori dell'opera soggetta ad autorizzazioni. In particolare dovranno essere prodotti:
   - Permesso di costruire, ove previsto, riportante la destinazione a cui sarà adibito il fabbricato interessato;
   - Dichiarazione di inizio attività (D.I.A.), segnalazione certificata di inizio attività (S.C.I.A), comunicazione di inizio lavori (C.I.L.), comunicazione inizio lavori asseverata (C.I.L.A.) ove previste con dichiarazione attestante la conclusione del periodo per l'eventuale comunicazione di diniego e divieto di prosecuzione dell'attività (ai sensi del D.P.R. T.U. 380/2001);

7. In caso di un investimento che rischi di avere effetti negativi sull'ambiente, Valutazione di Impatto Ambientale o dichiarazione d'impegno (vedasi **Allegato C.4e**), a conseguirla entro la data di comunicazione inizio lavori relativi al pertinente investimento e, contestualmente, a trasmetterne gli estremi all'Ufficio regionale/Provincia Autonoma.

D) DOCUMENTAZIONE IN CASO DI ACQUISTO DI BENI MATERIALI NUOVI (MACCHINE E ATTREZZATURE):

Tenuto conto di quanto previsto dalle Linee guida per l'ammissibilità delle spese del Programma Operativo FEAMP 2014/2020, *la congruità del costo previsto per l'acquisto sarà effettuata attraverso il confronto di almeno 3 preventivi di spesa confrontabili, predisposti da fornitori diversi*.

I preventivi devono essere datati e firmati e riportare nel dettaglio l'oggetto della fornitura. La scelta del preventivo ritenuto il più idoneo (vedasi **Allegato C.5** sulla congruità dei preventivi) deve essere effettuata valutando i parametri tecnico-economici e i costi/benefici.

A tale scopo, è necessario che il beneficiario fornisca una breve relazione tecnico/economica illustrante la motivazione della scelta del preventivo ritenuto valido. La relazione tecnico/economica non è necessaria se la scelta del preventivo risulta essere quella con il prezzo più basso.

Tale documentazione dovrà essere prodotta dal richiedente contestualmente alla presentazione della domanda di sostegno.

Le offerte devono essere indipendenti (fornite da tre fornitori differenti), comparabili e competitive rispetto ai prezzi di mercato (gli importi devono riflettere i prezzi praticati effettivamente sul mercato e non i prezzi di catalogo).

Per i beni e le attrezzature afferenti a impianti o processi innovativi e per i quali non è possibile reperire tre differenti offerte comparabili tra di loro, è necessario presentare una relazione tecnica illustrativa della scelta del bene e dei motivi di unicità del preventivo proposto. Stessa procedura deve essere adottata per la realizzazione di opere e/o per l'acquisizione di servizi non compresi in prezziari.

In caso di acquisto di macchinari speciali, il beneficiario deve fornire una relazione tecnico/economica che illustri in modo esaustivo le caratteristiche e le peculiarità che lo rendono non sostituibile o equivalente ad altri macchinari con caratteristiche simili normalmente in commercio e che spieghi adeguatamente le eventuali differenze di prezzo rispetto a macchinari similari.

Nel caso si tratti di macchinari complessi o impianti la relazione deve illustrare in modo preciso i singoli macchinari/elementi componenti con relative caratteristiche, comparazioni con macchinari equivalenti e relativi prezzi.

Tutta la documentazione, per cui sia prevista la prestazione di un professionista, si intende sottoscritta da tecnici regolarmente abilitati ed iscritti ai rispettivi Albi professionali.

Ulteriore specifica documentazione da presentare è riportata nelle Disposizioni Attuative dell'Intervento Parte B – SPECIFICHE allegate al presente Avviso.

E) DICHIARAZIONI SOSTITUTIVE DI CERTIFICAZIONE E/O DI ATTO DI NOTORIETÀ:

Le dichiarazioni sostitutive di certificazione e/o di atti di notorietà previste dal presente Avviso a corredo della domanda di sostegno, sono rese ai sensi degli artt. 46 e 47 al D.P.R. 445/2000.

Le dichiarazioni dovranno contenere tutti i dati necessari a definire concretamente gli stati, le qualità personali ed i fatti in esse affermati; in particolare, tra l'altro, dovranno essere sempre ben specificate:

- le denominazioni e gli indirizzi di Enti o Istituzioni coinvolti;
- i dati anagrafici del soggetto che dichiara;
- le date o i periodi salienti.

L'Amministrazione concedente, si riserva di effettuare, sui progetti che risulteranno utilmente classificati per la concessione del contributo, il controllo delle dichiarazioni sostitutive di certificazione e/o di atto di notorietà, ai sensi dell'art. 71 del D.P.R. 445/2000.

Si precisa che in caso di accertamento di false dichiarazioni, rese dall'interessato, le stesse comporteranno:

- l'applicazione delle sanzioni di cui all'art. 76 del D.P.R. 445/2000 e ss.mm.ii., ovvero la denunzia alla competente autorità giudiziaria;
- l'esclusione della domanda dell'istante dal presente Avviso;
- la revoca del finanziamento concesso;
- l'immediato recupero delle somme eventualmente liquidate maggiorate degli interessi di legge;
- l'applicazione delle sanzioni previste dalle norme comunitarie;
- la preclusione della possibilità di richiedere nuovi finanziamenti a valere sulle Azioni/Interventi della SSL del GAL Sud-Est Barese e sulle Misure del FEAMP 2014-2020.

Nel caso in cui, tra la data di presentazione della domanda e la data di pubblicazione del provvedimento di approvazione della graduatoria siano intervenute circostanze modificative delle dichiarazioni presentate, il richiedente assume l'impegno di comunicare tempestivamente all'Amministrazione procedente gli aggiornamenti delle dichiarazioni rese ai sensi del D.P.R. n. 445/2000 e s.m.i., pena l'esclusione dalla graduatoria e da eventuali aiuti già concessi e/o erogati.

8. PROCEDIMENTO AMMINISTRATIVO SULLE DOMANDE DI SOSTEGNO

Il presente procedimento amministrativo dovrà completarsi con l'adizione degli atti dirigenziali di ammissibilità e non ammissibilità/ricevibilità entro 60 giorni dal termine di scadenza per la presentazione delle domande.

8.1 Istruttoria tecnico-amministrativa

L'istruttoria tecnico-amministrativa della domanda sarà a cura dell'**Organismo Intermedio – Regione Puglia** e prevede le seguenti due fasi:

A. RICEVIBILITÀ

L'Organismo Intermedio – Regione Puglia si occuperà della ricevibilità delle domande di sostegno, che prevede le seguenti verifiche:

a. presentazione del plico nei termini e con le modalità stabilite;
b. completezza dei dati riportati in domanda e sottoscrizione ai sensi dell'art. 38 del DPR 445/2000;
c. presenza di copia di idoneo e valido documento di riconoscimento;

d. completezza di tutta la documentazione prevista dall'Avviso.

L'esito negativo anche di una sola delle precitate verifiche comporterà la non ricevibilità della domanda.

Per le Domande ricevibili si procederà all'espletamento della successiva fase di ammissibilità.

Per le Domande irricevibili sarà data comunicazione al richiedente (ai sensi della L. 241/1990) delle motivazioni che hanno determinato l'esito negativo della verifica.

B. AMMISSIBILITÀ

L'Organismo Intermedio – Regione Puglia, nella fase di verifica dei requisiti di ammissibilità della domanda, procede a:

a. verificare le condizioni di ammissibilità dei singoli beneficiari ai sensi dell'art. 10 del Reg. (UE) 508/14;
b. verificare la conformità alla normativa vigente delle dichiarazioni rese ai sensi del D.P.R. n. 445/2000. In presenza di dichiarazioni mendaci l'Amministrazione procede alla archiviazione dell'istanza e alle obbligatorie comunicazioni alle Autorità giudiziarie competenti;
c. richiedere ai soggetti competenti (INPS, INAIL, Prefettura ecc.) la documentazione obbligatoria (es. DURC, informativa antimafia, ecc.);
d. verificare assenza del doppio finanziamento;
e. verificare la rispondenza della domanda agli obiettivi e alle finalità previste nell'operazione;
f. esaminare le caratteristiche tecnico-economiche di ciascun progetto, ivi compresa la rispondenza alla normativa comunitaria/nazionale/regionale in vigore;
g. richiedere eventuale documentazione integrativa, ai sensi della L. n. 241/1990, interrompendo i termini di conclusione della fase istruttoria.

Per le Domande che conseguiranno un esito negativo della verifica di ammissibilità sarà data comunicazione al richiedente (ai sensi della L. 241/1990) delle motivazioni che hanno determinato l'esito negativo della verifica.

8.2 Valutazione

Per le domande che hanno conseguito esito favorevole nell'istruttoria tecnica-amministrativa, l'Organismo Intermedio – Regione Puglia espleta la fase di selezione delle domande tramite l'assegnazione di un punteggio sulla base dei criteri di selezione di cui all'art. 7 della PARTE B - SPECIFICHE dell'Intervento.

Pertanto, verifica la conformità del punteggio autodichiarato dal richiedente con quanto previsto dai "criteri di selezione" di cui all'art. 7 della PARTE B - SPECIFICHE dell'Intervento.

Il punteggio autodichiarato in domanda non potrà essere oggetto di variazione in aumento in fase di valutazione di conformità.

8.3 Graduatoria ed elenco domande non ammesse

La graduatoria delle istanze selezionate riporta:

a. numero identificativo del progetto;
b. nominativo del richiedente/ragione sociale;
c. codice fiscale o Partita IVA;
d. punteggio;

e. spesa ammessa a contributo/spesa preventivata;
f. quota contributo comunitario;
g. quota contributo nazionale;
h. quota contributo regionale;
i. totale del contributo concesso;
j. quota di competenza del richiedente (quota privata).

La graduatoria sarà approvata con atto formale da parte del RAdG e pubblicata sul sito della Regione Puglia feamp.regione.puglia.it e sul B.U.R.P. nonché sul sito del GAL Sud-Est Barese www.galseb.it., e la pubblicazione assolve all'obbligo della comunicazione ai soggetti richiedenti collocati nella medesima.

A far data dalla pubblicazione della graduatoria regionale e prima dell'emissione dell'atto concessorio, l'Amministrazione si riserva di procedere al controllo, anche a campione, delle autocertificazioni prodotte.

All'esito positivo del controllo, in funzione delle risorse finanziarie attribuite all'Avviso e nel rispetto della graduatoria, per i soggetti collocati utilmente nella graduatoria, sarà adottato il provvedimento di concessione degli aiuti.

L'Amministrazione, anche su proposta del GAL Sud-Est Barese, si riserva il diritto di scorrere la graduatoria dei beneficiari, in presenza di ulteriori disponibilità finanziarie a valere sull'Intervento oggetto del presente Avviso ed entro i termini di chiusura della Programmazione del GAL, ferma comunque la possibilità del GAL di pubblicare un nuovo Avviso a valere sul presente Intervento.

Per le domande non ammissibili in graduatoria si procederà a comunicare al richiedente, ai sensi della L. 241/1990, le motivazioni che hanno determinato l'esclusione.

L'elenco delle domande non ammesse in graduatoria sarà approvato con provvedimento dirigenziale del RAdG che sarà pubblicato sul sito della Regione Puglia www.feamp.regione.puglia.it e sul B.U.R.P. nonché sul sito del GAL Sud-Est Barese www.galseb.it.

9. MODALITÀ DI PAGAMENTO

L'aiuto concesso potrà essere liquidato come segue:

- **anticipo** del 40% del contributo concesso;
- **acconto, previa presentazione di apposito Stato di Avanzamento Lavori – SAL:**
  - fino all'ulteriore 50% del contributo concesso nel caso in cui il beneficiario abbia richiesto l'anticipo;
  - fino al 90% del contributo concesso, nel caso in cui il beneficiario non abbia richiesto l'anticipo;
- **saldo ovvero unica soluzione**, a seguito di accertamento finale.

Tutte le domande di pagamento di acconto e/o di saldo saranno oggetto di controlli in loco al fine di accertare che gli interventi e le attività correlate alle spese dichiarate dai beneficiari in domanda, siano state effettivamente eseguite e risultino conformi alla concessione.

9.1 Richiesta di anticipo

Gli anticipi possono essere corrisposti per un importo non superiore al 40% del contributo pubblico concesso.

La domanda di pagamento dell'anticipazione sul contributo concesso (redatta sulla base dell'**Allegato C.6**), deve essere presentata al GAL Sud-Est Barese.

La domanda dovrà essere corredata da una dichiarazione di impegno a garanzia dell'anticipo dell'aiuto.

L'anticipo deve essere obbligatoriamente riconciliato con fatture quietanzate con la richiesta di pagamento del saldo. L'O.I. può stabilire, comunque, verifiche intermedie che consentano di dimostrare il livello di utilizzo dell'anticipo ad una data stabilita.

La domanda di anticipo dovrà essere completa e corredata anche di un supporto digitale in cui è scansionata tutta la documentazione cartacea presentata.

Il GAL provvede a svolgere le verifiche di conformità di tutta la documentazione presentata.

L'erogazione del contributo da parte dell'Organismo Intermedio – Regione Puglia per stato di avanzamento lavori è subordinata allo svolgimento dei **controlli di primo livello** sulla documentazione ricevuta.

9.2 Richiesta di acconto per Stato di Avanzamento Lavori (SAL)

Nel caso in cui è stata erogata l'anticipazione, può essere richiesto un unico acconto nella misura del **50%** del contributo concesso, a fronte della presentazione di uno stato di avanzamento dei lavori/attività non inferiore **al 50% della spesa ammessa** a finanziamento.

Nel caso in cui non è stata erogata l'anticipazione, possono essere presentate due domande di acconto, a fronte di uno stato di avanzamento non inferiore al **30%** della spesa ammessa per ciascuna domanda.

La somma degli acconti e dell'eventuale anticipo, comunque, non può in ogni caso superare il 90% del contributo concesso.

La domanda di pagamento deve afferire a spesa effettivamente sostenuta dal beneficiario e comprovata da fatture quietanzate o giustificata da documenti contabili aventi valore probatorio equivalente o, in casi debitamente giustificati, da idonea documentazione che fornisca una ragionevole garanzia che la spesa, pertinente all'operazione selezionata, sia stata effettivamente sostenuta.

La domanda di pagamento che prevede l'erogazione del SAL di progetto, redatta sul modello di richiesta allegato all'Avviso (**Allegato C.7**), deve essere presentata al GAL Sud-Est Barese, corredata della seguente documentazione:

a. *relazione descrittiva* degli interventi realizzati e *rendiconto analitico della spesa effettuata*, comprensiva dell'aliquota privata proporzionale alla spesa sostenuta;
b. copia autentica dello *Stato di Avanzamento dei Lavori* (SAL) sottoscritto (dal Direttore dei Lavori, in caso di lavori);

c. elenco delle fatture e/o di altri titoli di spesa, riportante gli estremi della data e del numero del titolo di spesa, del nominativo del fornitore, della descrizione della fornitura, dell'imponibile in euro;
d. copie conformi agli originali delle fatture, recanti timbratura della seguente dicitura: "*FEAMP 2014-2020 – Mis. 4.63 – SSL GAL Sud-Est Barese s.c.a r.l. - Intervento 3.2 - C.U.P. _____*", debitamente quietanzate con allegata dichiarazione resa ai sensi del D.P.R. 445/2000 attestante la conformità delle stesse con gli originali. Le fatture delle forniture devono riportare la *specifica del bene acquistato*, ovvero le *principali caratteristiche tecniche* e il *numero di matricola/e di fabbricazione* "Matricola _____". Nel caso in cui non possa essere attribuita alcuna matricola, occorre attribuire arbitrariamente una numerazione progressiva;
e. copia delle fatture/ricevute per prestazioni occasionali/buste paga dei soggetti professionisti che hanno prestato la propria opera nell'assistenza e/o progettazione degli interventi, nonché copia del Modello F24 utilizzato per il versamento delle relative ritenute di acconto e degli eventuali contributi previdenziali, oltre ai relativi *timesheet* di impegno personale con espressa formulazione del costo/ora (ove applicabile);
f. documentazione contabile relativa al pagamento dell'IVA, ovvero dichiarazione rilasciata dal beneficiario attestante che l'attività che svolge non è soggetta al regime di recupero IVA, nonché copia delle lettere di esenzione trasmesse ai fornitori;
g. dichiarazione, resa ai sensi dell'art. 47 del D.P.R. n. 445/2000, corredata da fotocopia di un documento di identità in corso di validità del richiedente o beneficiario, attestante che per l'esecuzione dell'investimento non ci si è avvalsi di ditte fra i cui amministratori intercorrano rapporti di parentela fino al 4° grado e 2° grado per gli affini (**Allegato C.2d**);
h. estratto del conto corrente dedicato all'investimento dal quale si evinca che il beneficiario abbia concorso con la propria quota finanziaria alla realizzazione dell'intervento proporzionalmente all'anticipazione ricevuta;
i. copia delle quietanze e delle liberatorie (redatta sulla base dello schema di cui all'**Allegato C.8**) dei prestatori di opere e servizi, nonché dei fornitori di attrezzature delle fatture pagate; le dichiarazioni liberatorie emesse dalle ditte fornitrici, oltre a riportare gli elementi, quali il numero, data e importo della fattura di riferimento, devono indicare *l'eventuale numero di bonifico (CRO)* con il quale è stata liquidata la fattura e la descrizione analitica della fornitura con i relativi numeri di matricola;
j. computo metrico di quanto realizzato.

L'importo dell'acconto erogabile è calcolato sulla spesa quietanzata, in rapporto all'aliquota di sostegno approvata con l'Atto di concessione.

Il GAL provvede a svolgere le verifiche di conformità di tutta la documentazione presentata, esprime nulla osta al pagamento e trasmette la documentazione all'O.I.

Il GAL custodisce il supporto digitale e l'eventuale documentazione in copia.

L'erogazione del contributo da parte dell'Organismo Intermedio – Regione Puglia è subordinata allo svolgimento dei **controlli di primo livello** sulla documentazione ricevuta, che comprende anche gli accertamenti in loco.

9.3 Richiesta di saldo

Il pagamento del saldo è effettuato in funzione della spesa ammissibile sostenuta per la realizzazione degli interventi, comprovata da fatture o da documenti probatori o, ove ciò non risulti possibile, da documenti aventi forza probatoria equivalente:

1. per gli investimenti per i quali non è stato erogato né l'anticipo né l'acconto si procederà con l'erogazione diretta dell'intero contributo spettante (100%) in fase di saldo;
2. per gli investimenti per i quali è stato erogato parte del contributo concesso nelle diverse forme previste (anticipo e/o acconti) si procederà con l'erogazione del saldo dell'aiuto concesso, quale differenza tra il contributo spettante sulla spesa sostenuta per la realizzazione del progetto ritenuta ammissibile e il contributo già erogato.

La domanda di pagamento che prevede l'erogazione del saldo di progetto è redatta sul modello di richiesta allegato all'Avviso (**Allegato C.7**) e, completa dei fogli di calcolo che dovranno essere resi disponibili, deve essere trasmessa al GAL Sud-Est Barese.

La domanda di pagamento deve afferire alla spesa effettivamente sostenuta dal beneficiario e comprovata da fatture quietanzate o giustificata da documenti contabili aventi valore probatorio equivalente o, in casi debitamente giustificati, da idonea documentazione che fornisca una ragionevole garanzia che la spesa, pertinente all'operazione selezionata, sia stata effettivamente sostenuta.

La domanda deve essere presentata *entro i 60 giorni successivi al termine stabilito per la conclusione dei lavori*, corredata almeno della seguente documentazione:

a. dichiarazione sulla completa esecuzione dei lavori a firma del titolare o rappresentante legale del soggetto beneficiario accompagnata dalla relativa documentazione tecnica;
b. tutta la documentazione amministrativa completa necessaria alla *messa in esercizio* degli investimenti effettuati (ad esempio, *dichiarazione di corretta installazione e funzionamento dell'impianto/attrezzatura da parte di soggetto autorizzato*);
c. relazione finale descrittiva degli interventi realizzati e rendiconto analitico della spesa effettuata, comprensiva dell'aliquota privata proporzionale alla spesa sostenuta;
d. elenco delle fatture e/o di altri titoli di spesa, riportante gli estremi della *data* e del *numero del titolo di spesa*, del *nominativo del fornitore*, della *descrizione della fornitura*, dell'*imponibile* in euro;
e. copie conformi agli originali delle fatture, recanti timbratura della seguente dicitura: " *FEAMP 2014-2020 – Mis. 4.63 - SSL GAL Sud-Est Barese s.c.a r.l. - Intervento 3.2 - C.U.P._____*", debitamente quietanzate con allegata *dichiarazione* resa ai sensi del DPR 28/12/2000 n. 445 attestante la conformità delle stesse con gli originali. Le fatture delle forniture devono riportare la specifica del bene acquistato, ovvero le principali caratteristiche tecniche e il numero di matricola/e di fabbricazione "Matricola _____". Nel caso in cui non possa essere attribuita alcuna matricola, occorre attribuire arbitrariamente una numerazione progressiva;
f. copia delle quietanze e delle liberatorie (redatta sulla base dello schema di cui all'**Allegato C.8**) dei prestatori di opere e servizi, nonché dei fornitori di attrezzature delle fatture pagate; le dichiarazioni liberatorie emesse dalle ditte fornitrici, oltre a riportare gli elementi, quali il numero, data e importo della fattura di riferimento, devono indicare l'eventuale numero di

bonifico (CRO) con il quale è stata liquidata la fattura e la descrizione analitica della fornitura con i relativi numeri di matricola;

g. copia delle fatture, delle ricevute per prestazioni occasionali e delle buste paga quietanzate, nonché copia del Modello F24 utilizzato per il versamento delle relative ritenute di acconto e degli eventuali contributi previdenziali, oltre ai relativi *timesheet* di impiego del personale con espressa formulazione del costo/ora e tutta la documentazione da cui risultino i pagamenti effettuati e le relative modalità (se applicabile);
h. documentazione contabile relativa al pagamento dell'IVA, ovvero dichiarazione rilasciata dal beneficiario attestante che l'attività che svolge non è soggetta al regime di recupero IVA, nonché copia delle lettere di esenzione trasmesse ai fornitori;
i. estratto del conto corrente dedicato all'investimento dal quale si evinca che il beneficiario abbia concorso con la propria quota finanziaria alla realizzazione dell'intervento proporzionalmente al contributo ricevuto;
j. computo metrico di quanto realizzato;
k. certificato di collaudo e/o regolare esecuzione oltre ad eventuali verbali di Accertamento tecnico amministrativo finale e/o intermedio redatti in applicazione a quanto previsto nel presente Avviso;
l. copia autenticata del libro IVA relativo alle pagine in cui sono registrate le fatture oggetto dell'investimento, ove pertinente;
m. dichiarazione, resa ai sensi dell'art. 47 del D.P.R. n. 445/2000, corredata da fotocopia di un documento di identità in corso di validità del beneficiario, attestante che per le stesse categorie di opere non sono stati concessi altri contributi;
n. dichiarazione, resa ai sensi dell'art.47 del D.P.R. n. 445/2000, corredata da fotocopia di un documento di identità in corso di validità del richiedente o beneficiario, attestante che per l'esecuzione dell'investimento non ci si è avvalsi di ditte fra i cui amministratori intercorrano rapporti di parentela fino al 4° grado e 2° grado per gli affini (**Allegato C.2d**);
o. copia di tutte le autorizzazioni amministrative, rilasciate dagli Enti prescriventi, necessarie alla funzionalità e messa in esercizio dell'investimento;
p. supporto digitale in cui è scansionata tutta la documentazione cartacea presentata.

In fase di istruttoria della domanda di pagamento del saldo potrà essere richiesta ulteriore documentazione ritenuta necessaria.

In fase di accertamento finale il beneficiario dovrà, comunque, dimostrare il possesso di ogni eventuale autorizzazione/abilitazione richiesta per il relativo funzionamento dell'intervento finanziato (licenza di pesca in corso di validità, annotazioni di sicurezza ove richiesto, certificazioni dell'Organismo di classifica riconosciuto a livello europeo ai sensi della direttiva 94/57/CE, modificata dalla direttiva 97/58/CE, ecc.), oltre alla coerenza complessiva della documentazione amministrativa (preventivi, ordini, bolle di consegna/documenti di trasporto, fatture bonifici, assegni, liberatorie ecc.).

Il GAL provvede a svolgere le verifiche di conformità di tutta la documentazione presentata, esprime nulla osta al pagamento e trasmette la documentazione all'O.I.

Il GAL custodisce il supporto digitale e l'eventuale documentazione in copia.

Al fine della **liquidazione del saldo**, l'Organismo Intermedio – Regione Puglia verificherà la funzionalità e la messa in esercizio dell'investimento e verificherà, inoltre, che il punteggio

realizzato ad opera conclusa permetta il mantenimento dell'iniziativa all'interno della graduatoria dei progetti finanziati.

L'erogazione del contributo a saldo è subordinata allo svolgimento dei **controlli di primo livello** che comprende anche gli accertamenti in loco. In sede di accertamento in loco sarà acquisita anche la documentazione fotografica degli interventi realizzati. Tale controllo sarà effettuato per ogni domanda di pagamento di saldo e sulla totalità dei progetti finanziati.

Ove il saldo tra il contributo riferito alle spese ammissibili e le erogazioni effettuate risulti negativo sono avviate le procedure per il recupero delle somme indebitamente percepite con relativi interessi maturati.

10. VARIANTI IN CORSO D'OPERA ED ADEGUAMENTI TECNICI

Sono considerate varianti in corso d'opera:

- cambio del beneficiario e trasferimento degli impegni, ferma l'obbligatorietà del mantenimento in capo al nuovo beneficiario degli stessi requisiti di quello originario;
- cambio della localizzazione dell'investimento ove coerente con le finalità dell'Intervento;
- modifiche del quadro economico originario;
- modifiche tecniche alle operazioni approvate, intese come modifiche che alterano gli elementi essenziali originariamente previsti nel progetto.

Le richieste di variante, redatta secondo lo schema di cui all'**Allegato C.9** - debitamente giustificate dal beneficiario e contenenti la necessaria documentazione tecnica (**oltre al supporto digitale in cui sia scansionata tutta la documentazione cartacea presentata**) dalla quale risultino le motivazioni che giustifichino le modifiche da apportare al progetto approvato e un quadro di comparazione che metta a confronto la situazione originaria con quella proposta in sede di variante - dovranno essere trasmesse, preventivamente, al GAL SUD-EST BARESE.

Il GAL Sud-Est Barese effettuerà un controllo preventivo amministrativo e in loco (anche acquisendo documentazione fotografica dell'intervento oggetto di finanziamento). Il GAL esprime nulla osta e propone l'autorizzazione della variante, trasmettendo la documentazione all'O.I.

L'Organismo Intermedio – Regione Puglia, conduce le attività di verifica e controllo sulla richiesta di variante e assume le decisioni.

Possono essere concesse varianti in corso d'opera a condizione che l'iniziativa progettuale conservi la sua funzionalità complessiva, che i nuovi interventi siano coerenti con gli obiettivi e le finalità dell'operazione e che la loro articolazione mantenga invariata la finalità originaria del progetto.

Una variante in corso d'opera non può in ogni caso comportare un aumento del contributo, così come determinato al momento dell'approvazione del progetto, nonché un aumento dei tempi di realizzazione. Qualora le varianti fossero valutate inammissibili, in tutto o in parte, il contributo eventualmente concesso deve essere proporzionalmente ridotto. Eventuali maggiori spese rimangono a carico del beneficiario.

Non sono, altresì, ammissibili varianti che comportano una modifica delle categorie di spesa del quadro economico originario e, pertanto, possono essere consentite esclusivamente varianti riferite alla medesima natura e specificità dei beni. In ogni caso l'importo oggetto di variante non

può oltrepassare la soglia del 20% riferito al costo totale dell'investimento finanziato, al netto delle spese generali, e non potranno essere oggetto di variante le richieste di riutilizzo di eventuali economie derivanti dalla realizzazione dell'iniziativa.

Viene, inoltre, precisato che, qualora l'operazione sia stata finanziata sulla base di una graduatoria di ammissibilità, non può essere autorizzata una variante che comporti una modifica del punteggio attribuibile tale da far perdere all'operazione stessa i requisiti sulla base dei quali è stata attribuita la priorità e, in conseguenza, collocata in posizione utile per l'autorizzazione al finanziamento.

I lavori, le forniture e gli acquisti previsti in variante potranno essere realizzati dopo l'inoltro della richiesta e prima della eventuale formale approvazione della stessa. La realizzazione della variante non comporta alcun impegno da parte dell'Amministrazione e le spese eventualmente sostenute restano, nel caso di mancata approvazione della variante, a carico del beneficiario.

La realizzazione di una variante non preventivamente ed espressamente autorizzata comporta, in ogni caso, il mancato riconoscimento delle spese afferenti alla suddetta variante, fermo restando che l'iniziativa progettuale realizzata conservi la sua funzionalità. In tale circostanza possono essere riconosciute le spese, approvate in sede di istruttoria e riportate nel quadro economico di cui all'Atto di concessione del sostegno, non interessate al progetto di variante. In caso contrario si procederà alla revoca dei benefici concessi.

La variante deve garantire, in ogni caso, il mantenimento dei requisiti di ammissibilità e il punteggio assegnati in fase di valutazione del Progetto.

Per quanto attiene ai lavori pubblici le varianti in corso d'opera sono concesse comunque nei limiti della normativa vigente in materia di lavori pubblici (D. Lgs n. 50/2016).

Per quanto concerne l'aumento dei prezzi di mercato ed il cambio di fornitore e della marca dell'attrezzatura non sono considerate varianti nel caso in cui interessano una quota non superiore al 10% del costo totale dell'operazione finanziata.

Non sono considerate varianti gli adeguamenti tecnici del progetto, ovvero modifiche riferite a particolari soluzioni esecutive o di dettaglio, ivi comprese l'adozione di soluzioni tecniche migliorative. Tali adeguamenti dovranno essere contenuti entro un importo non superiore al 5% delle singole categorie dei lavori del computo metrico ammesse e approvate, non dovranno comportare un aumento del costo totale dell'investimento ed in ogni caso non potranno oltrepassare la soglia del 10% rispetto al totale della spesa ammessa. Gli adeguamenti tecnici devono essere previamente comunicati dai beneficiari al GAL SUD-EST BARESE.

Qualsiasi modifica degli assetti societari dovrà essere comunicata al GAL SUD-EST BARESE e all'Amministrazione regionale.

11. TEMPI DI ESECUZIONE E PROROGHE

L'avvio delle procedure di realizzazione dell'intervento dovrà iniziare in conformità al cronoprogramma presentato dal beneficiario.

Il beneficiario è tenuto a dare immediata comunicazione al GAL SUD-EST BARESE della data di inizio/avvio dei lavori.

All'interno del cronoprogramma dell'intervento dovranno essere previste anche tempistiche di massima per la ricezione delle autorizzazioni necessarie.

Il tempo massimo concesso per l'esecuzione degli interventi/attività finanziate, a decorrere dalla data di notifica dell'Atto di concessione del contributo adottato dalla competente struttura, è di**:**

- **6 mesi**, per interventi immateriale e/o materiali che prevedono l'acquisto di dotazioni (macchine, attrezzature, etc.);
- **12 mesi**, per interventi diversi da quelli rientranti nella precedente categoria.

La verifica del rispetto del termine stabilito per l'esecuzione dei lavori sarà effettuata sulla base della documentazione probatoria presentata a corredo della domanda di pagamento.

L'investimento deve essere ultimato nei tempi fissati nel cronoprogramma, tale termine decorre dalla data di notifica del decreto di concessione, salvo eventuali proroghe autorizzate dall'Amministrazione.

Le richieste di proroga, redatte secondo lo schema di cui all'**Allegato C.10**, debitamente giustificate dal beneficiario e contenenti il nuovo cronogramma degli interventi nonché la relazione tecnica sullo stato di realizzazione dell'iniziativa (**oltre al supporto digitale in cui sia scansionata tutta la documentazione cartacea presentata**), dovranno essere trasmesse entro 60 giorni precedenti il termine fissato per la conclusione dei lavori, al GAL Sud-Est Barese.

Il GAL Sud-Est Barese espleta un controllo preventivo amministrativo e trasmette tutta la documentazione all'Organismo Intermedio – Regione Puglia, il quale conduce le attività di verifica e controllo sulla richiesta di proroga e assume le decisioni.

La durata massima della proroga concedibile è pari a 6 mesi.

Potranno essere autorizzate ulteriori proroghe motivate da eventi eccezionali e comunque non imputabili al richiedente e debitamente documentate.

12. CONTROLLI SULLE OPERAZIONI

Preliminarmente a qualsiasi pagamento diverso dall'anticipo e sulla totalità dei progetti finanziati, l'Organismo Intermedio - Regione Puglia effettuerà il controllo di I livello, con il supporto del GAL.

Tale controllo comprende due fasi:

A. VERIFICA AMMINISTRATIVA

Tale fase consiste nell'acquisizione e nella verifica, con l'utilizzo delle apposite check-list, della documentazione presentata dal beneficiario a stato avanzamento e/o stato finale, che deve comprendere la documentazione prevista nel Bando, fatta salva la possibilità del Responsabile del Procedimento Amministrativo di richiedere ulteriore documentazione. In funzione dell'Intervento di riferimento, l'attività può riguardare la verifica dei seguenti aspetti:

- la correttezza formale della richiesta di rimborso presentata dal beneficiario;
- la conformità con le condizioni di cui all'atto di ammissione;
- il periodo di ammissibilità delle spese;
- i requisiti per la titolarità del diritto al premio;

- il rispetto della normativa comunitaria, nazionale e regionale, anche in materia di appalti nel caso di beneficiari pubblici, secondo la tipologia di investimento;
- l'adeguatezza della documentazione.

In ambiti strettamente tecnici, quali il rispetto delle regole ambientali, i controlli di conformità e le relative autorizzazioni, può essere richiesto l'ausilio delle amministrazioni competenti, assicurandosi, in primo luogo, che il beneficiario abbia ottenuto le autorizzazioni richieste da parte delle amministrazioni in questione.

La verifica documentale prevede anche l'esame di eventuali irregolarità. Anche per questa fase può essere richiesto l'ausilio delle amministrazioni competenti per l'espressione di un parere.

La verifica riguarda, inoltre, la completezza e la regolarità della documentazione giustificativa della spesa (fatture o altra documentazione probante), che il pagamento sia supportato da documenti amministrativi e tecnici probanti e che lo stesso risulti ammissibile secondo quanto previsto dalla normativa comunitaria e nazionale.

B. VERIFICA IN LOCO

Le verifiche in loco consentono di accertare che le spese dichiarate dai beneficiari sono effettivamente eseguite e che i prodotti e i servizi cofinanziati sono stati forniti, eccezion fatta per la fornitura di quei beni e servizi di cui non è oggettivamente possibile il riscontro, nonché la funzionalità degli investimenti rispetto a quanto assentito in fase di ammissione e valutazione.

Le verifiche in loco possono essere effettuate sia su stati di avanzamento lavori che su saldi e dovranno interessare il 100% degli interventi finanziati dal FEAMP.

La verifica deve, in linea generale, essere comunicata al soggetto controllato, affinché quest'ultimo possa mettere a disposizione dei controllori il personale interessato (capo progetto, ingegnere, ragioniere, ecc.) e la documentazione utile (relazioni, studi, dossier finanziari, comprese fatture, ecc.). A tal fine è opportuno trasmettere al beneficiario una comunicazione, anche via e-mail, nella quale deve essere precisato:

- oggetto del controllo;
- sede e orario del controllo;
- soggetto/i incaricato/i del controllo;
- soggetti che devono essere presenti in fase di controllo (responsabile tecnico, responsabile amministrativo, ecc.);
- elenco della documentazione necessaria per poter effettuare il controllo che deve essere messa a disposizione degli incaricati del controllo ed eventualmente acquisita dagli stessi.

Al fine della vigilanza l'Organismo Intermedio – Regione Puglia e il GAL SUD-EST BARESE possono effettuare, se ritengono opportuno, controlli in itinere durante l'esecuzione degli interventi.

13. DECADENZA, RINUNCIA, REVOCA E RECUPERO DEL CONTRIBUTO

In fase successiva all'ammissione di una operazione a finanziamento, può essere dichiarata la decadenza, parziale o totale, dal sostegno. La decadenza può avvenire a seguito di comunicazione del beneficiario o per iniziativa dell'Organismo Intermedio – Regione Puglia, che la può rilevare sia

in fase istruttoria (amministrativa e/o tecnica) e/o a seguito di controlli in loco, anche su segnalazione del GAL.

Comunque il sostegno concesso decade nel caso in cui il beneficiario non dimostri entro 9 mesi dalla data del provvedimento di concessione o 3 mesi dalla data del provvedimento di liquidazione dell'anticipazione, l'attuazione del progetto ammesso nel seguente modo: documenti spesa di almeno il 20% della spesa ammessa.

La rinuncia volontaria (recesso) al mantenimento di una o più operazioni per le quali è stata presentata una richiesta di contributo/aiuto è possibile laddove circostanze intervenute successivamente alla proposizione della domanda stessa rendano oggettivamente impossibile la realizzazione dell'intervento per causa non imputabile al beneficiario del finanziamento.

La rinuncia comporta la decadenza totale dall'aiuto ed il recupero delle somme già erogate, maggiorate degli interessi legali.

L'istanza di rinuncia, redatta secondo lo schema di cui all'**Allegato C.11**, deve essere presentata dal beneficiario al GAL Sud-Est Barese.

Il recesso dagli impegni assunti con la domanda è possibile in qualsiasi momento del periodo d'impegno.

Non è ammessa la rinuncia nel caso in cui l'ufficio istruttore abbia comunicato al beneficiario la presenza di irregolarità nella domanda o nel caso in cui sia stata avviata la procedura per la pronunzia della decadenza dagli aiuti. La rinuncia non è, altresì, consentita qualora al beneficiario sia stato comunicato lo svolgimento di un controllo in loco.

Il contributo, previa notifica, è revocato in tutto o in parte nei seguenti casi:

- le spese sostenute dal beneficiario sono inferiori al 70% dell'importo totale ammesso o comunque nel caso di non funzionalità dell'investimento, verificata in sede accertamento finale;
- in caso di varianti non autorizzate se il progetto non risponde ai requisiti di ammissibilità per i quali è stato ammesso e/o se la spesa sostenuta, al netto di quella sostenuta per la variante non autorizzata, risulta inferiore al 70% del totale dell'importo ammesso;
- violazione dell'obbligo di conforme realizzazione dell'intervento ammesso a contributo, fatta salva la disciplina delle varianti;
- per non raggiungimento del punteggio, in fase di verifica, di 1 punto con almeno due parametri di cui alla Tabella dei Criteri di selezione di cui all'art. 7 Parte Specifica dell'Avviso;
- per ricollocazione del progetto in una posizione non utile della graduatoria derivante dalla mancata conferma del punteggio assegnato in fase di valutazione;
- per la mancata realizzazione del progetto d'investimento entro i termini previsti;
- per difformità del progetto realizzato rispetto a quanto previsto nell'atto di concessione ovvero per esito negativo dei controlli;
- per violazione della normativa europea, nazionale e regionale applicabile per la quale è prevista la decadenza dai benefici pubblici.

A seguito del provvedimento di revoca si procederà al recupero delle somme eventualmente già liquidate, anche attraverso la decurtazione di somme di pari importo dovute ai beneficiari per effetto di altri provvedimenti di concessione. Le somme da restituire/recuperare, a qualsiasi titolo, verranno gravate delle maggiorazioni di legge. Il termine previsto per la restituzione di somme, a

qualsiasi titolo dovute, è fissato in 60 giorni dalla data di notifica del provvedimento di revoca con il quale si dispone la restituzione stessa. Decorso inutilmente tale termine sarà dato corso alla fase di esecuzione forzata.

Eventuali ulteriori responsabilità civili, penali e/o amministrative saranno denunciate alle Autorità competenti secondo quanto previsto dalle norme vigenti.

14. INFORMAZIONI E COMUNICAZIONE SUL SOSTEGNO FORNITO

È obbligo del beneficiario, in taluni casi, mettere in atto azioni di informazione e comunicazione così come disciplinate dall'allegato XII *Informazioni e comunicazione sul sostegno fornito dai fondi* del Reg. (UE) 1303/2013.

In particolare i commi 1, 2 e 5 del paragrafo 2.2. *Responsabilità dei beneficiari* del citato regolamento disciplinano le modalità di attuazione di tali azioni, come di seguito riportato:

1. Tutte le misure di informazione e di comunicazione a cura del beneficiario riconoscono il sostegno dei fondi all'operazione, riportando:
   a. l'*emblema dell'Unione*, conformemente alle caratteristiche tecniche stabilite nell'atto di attuazione adottato dalla Commissione ai sensi dell'articolo 115, paragrafo 4, insieme a un riferimento all'Unione;
   b. un *riferimento al fondo o ai fondi* che sostengono l'operazione. Nel caso di un'informazione o una misura di comunicazione collegata a un'operazione o a diverse operazioni cofinanziate da più di un fondo, il riferimento di cui alla lettera b) può essere sostituito da un riferimento ai fondi SIE.
2. Durante l'attuazione di un'operazione, il beneficiario informa il pubblico sul sostegno ottenuto dai fondi:
   a. fornendo, sul sito web del beneficiario, ove questo esista, una breve descrizione dell'operazione, in proporzione al livello del sostegno, compresi le finalità e i risultati, ed evidenziando il sostegno finanziario ricevuto dall'Unione;
   b. collocando almeno un poster con informazioni sul progetto (formato minimo A3), che indichi il sostegno finanziario dell'Unione, in un luogo facilmente visibile al pubblico, come l'area d'ingresso di un edificio.
3. Entro tre mesi dal completamento di un'operazione, il beneficiario espone una targa permanente o un cartellone pubblicitario di notevoli dimensioni in un luogo facilmente visibile al pubblico per ogni operazione che soddisfi contemporaneamente i seguenti criteri:
   a. il sostegno pubblico complessivo per l'operazione supera 500.000,00 euro;
   b. l'operazione consiste nell'acquisto di un oggetto fisico o nel finanziamento di un'infrastruttura o di operazioni di costruzione.

   La targa o cartellone indica il nome e l'obiettivo principale dell'operazione. Esso è preparato conformemente alle caratteristiche tecniche adottate dalla Commissione ai sensi dell'articolo 115, paragrafo 4.5.

15. VINCOLI DI NON ALIENABILITÀ E DI DESTINAZIONE – IMPEGNI EX POST

In ottemperanza a quanto indicato all'art. 71 del Reg. (UE) n. 1303/2013 è stabilito che per un'operazione che comporta investimenti in infrastrutture o investimenti produttivi, i beni oggetto di finanziamento sono sottoposti ai seguenti vincoli di destinazione e di alienabilità:

a. le imbarcazioni da pesca non possono essere cedute fuori dall'Unione Europea o destinate a fini diversi dalla pesca entro i successivi 5 (cinque) anni. Detto vincolo deve essere annotato, a cura degli Uffici Marittimi competenti, sull'estratto matricolare ovvero sul Registro Navi Minori e Galleggianti, al fine di consentire la maggiore trasparenza possibile sugli obblighi e vincoli legati al peschereccio agevolato dalle misure del FEAMP.
b. la vendita di nuovi impianti o la cessione di impianti ammodernati non è consentita prima di un periodo di 5 (cinque) anni dalla data di liquidazione del saldo effettuata dall'Amministrazione;
c. la gestione e la manutenzione delle opere realizzate deve essere assicurata per almeno 5 (cinque) anni, a far data dalla liquidazione del saldo effettuata dall'Amministrazione;
d. *non è consentita la variazione d'uso* delle imbarcazioni asservite ad impianti di acquacoltura e/o di quelle imbarcazioni acquistate ai fini della diversificazione in favore di attività di pesca professionale;
e. il cambio di destinazione degli impianti finanziati non è consentito prima di un periodo di 5 (cinque) anni, pertanto l'immobile e/o la struttura deve essere utilizzata esclusivamente per le finalità dell'operazione e si dovrà mantenere l'uso degli stessi beni immobili per le stesse finalità per 5 (cinque) anni a far data dal decreto di liquidazione del saldo;
f. mantenere la destinazione d'uso degli investimenti finanziati, per almeno 5 (cinque) anni a far data dalla liquidazione del saldo effettuata dall'Amministrazione;
g. non è consentita alcuna modifica sostanziale che alteri la natura, gli obiettivi o le condizioni di attuazione dell'operazione, con il risultato di compromettere gli obiettivi originari.

In caso di cessione, preventivamente autorizzata, prima del periodo indicato, il beneficiario è tenuto alla restituzione di parte o dell'intero contributo erogato, maggiorato degli interessi legali.

Si precisa che nel caso di un'operazione che preveda un investimento in infrastrutture ovvero un investimento produttivo, il contributo fornito è rimborsato laddove, entro **dieci anni** dal pagamento finale al beneficiario, l'attività produttiva sia soggetta a delocalizzazione al di fuori dell'Unione, salvo nel caso in cui il beneficiario sia una PMI. Qualora il contributo fornito dai fondi SIE assuma la forma di aiuto di Stato, il periodo di dieci anni è sostituito dalla scadenza applicabile conformemente alle norme in materia di aiuti di Stato.

In caso di cessione, non preventivamente autorizzata, il beneficiario è tenuto alla restituzione dell'intero contributo, maggiorato degli interessi legali.

Nel caso in cui il beneficiario richiede di sostituire il bene acquistato con il contributo comunitario prima della scadenza del termine dei 5 anni dalla data di saldo, deve presentare richiesta motivata di autorizzazione all'Organismo Intermedio – Regione Puglia.

In caso di fallimento o procedura di concordato preventivo l'Amministrazione provvederà ad avanzare richiesta di iscrizione nell'elenco dei creditori.

16. RICORSI AMMINISTRATIVI

Fatte salve le possibili azioni di partecipazione al procedimento amministrativo che possono essere esperite dagli istanti, nei modi e nei tempi previsti dalla legge 241/1990, avverso gli atti con rilevanza esterna è data facoltà all'interessato di avvalersi del diritto di presentare ricorso secondo le modalità di seguito indicate:

A) CONTESTAZIONI PER MANCATO ACCOGLIMENTO O FINANZIAMENTO DELLA DOMANDA

Contro il mancato accoglimento o finanziamento della domanda, al soggetto interessato è data facoltà di esperire le seguenti forme alternative di ricorso, come indicato nel provvedimento di concessione dei contributi notificati:

1. ricorso giurisdizionale al TAR competente entro 60 giorni dal ricevimento della comunicazione;
2. ricorso al Capo dello Stato entro 120 giorni dal ricevimento della comunicazione.

B) CONTESTAZIONI PER PROVVEDIMENTI DI DECADENZA O DI RIDUZIONE DEL CONTRIBUTO

Contro i provvedimenti di decadenza o di riduzione del contributo, emanati a seguito dell'effettuazione di controlli, al soggetto interessato è data facoltà di esperire:

1. ricorso al Giudice Ordinario entro i termini di prescrizione previsti dal Codice di procedura Civile, come indicato nel provvedimento di concessione dei contributi notificati;
2. ricorso straordinario al Capo dello Stato entro 120 giorni dal ricevimento della comunicazione.

Fatta salva la possibilità dell'amministrazione regionale di intervenire sui propri atti amministrativi in autotutela, come previsto dalla legge 241/1990, anche il beneficiario può presentare una richiesta di autotutela segnalando all'Amministrazione l'errore in cui essa è caduta, sollecitandola a riconsiderare la legittimità del proprio atto e, eventualmente, ad annullarlo.
La presentazione di una richiesta in autotutela non garantisce l'accoglimento dell'istanza stessa, né sospende i termini del ricorso al giudice contro l'atto viziato.

17. RINVIO

Per quanto non espressamente previsto, si rinvia al:

- PO FEAMP 2014/2020;
- SSL 2014/2020 del GAL Sud-Est Barese s.c.a r.l.;
- alle Disposizioni Procedurali, alle Disposizioni Attuative - Parte B Specifiche;
- Linee Guida per l'ammissibilità delle spese del FEAMP 2014-2020;
- *Manuale delle procedure e dei controlli - Disposizioni procedurali dell'Organismo Intermedio Regione Puglia – seconda versione*, adottato con D.D.S. n. 76 del 16/05/2018 e pubblicato sul B.U.R.P. n. 71 del 24/05/2018;
- Disposizioni attuative generali delle Misure 4.63 (Attuazione di strategie di sviluppo locale di tipo partecipativo), e Misura 4.64 (Attività di cooperazione) e integrazione del Manuale delle procedure e dei controlli – Disposizioni procedurali dell'Organismo Intermedio Regione Puglia;
- Vigente normativa comunitaria, nazionale e regionale di settore.

Il rinvio agli atti comunitari, alle leggi e ai regolamenti contenuto nelle presenti Disposizioni, si intende effettuato al testo vigente dei medesimi, comprensivo delle modifiche ed integrazioni intervenute successivamente alla loro emanazione.

18. ENTRATA IN VIGORE

Le presenti Disposizioni entrano in vigore il giorno successivo a quello della pubblicazione sul B.U.R.P.

UNIONE EUROPEA

REPUBBLICA ITALIANA

REGIONE PUGLIA

GAL SUD EST BARESE

PO FEAMP ITALIA 2014/2020

PRIORITÀ 4
AUMENTARE L'OCCUPAZIONE E LA COESIONE TERRITORIALE
MISURA 4.63
ATTUAZIONE DI STRATEGIE DI SVILUPPO LOCALE DI TIPO PARTECIPATIVO
ART. 63 DEL REG. (UE) N. 508/2014

STRATEGIA DI SVILUPPO LOCALE 2014-2020
GAL SUD-EST BARESE s.c.a r.l.

AZIONE 3 – INFRASTRUTTURE
INTERVENTO 3.2
"MERCATI LOCALI DI PRODOTTI DELLA PESCA"

DISPOSIZIONI ATTUATIVE DELL'INTERVENTO
PARTE B - SPECIFICHE

APPROVATO DAL CONSIGLIO DI AMMINISTRAZIONE NELLA SEDUTA DELL'11/12/2019

GAL SUD EST BARESE

PO FEAMP 2014 | 2020

INDICE

1. INTERVENTO 3
1.1 Descrizione tecnica dell'Intervento 3
1.2 Descrizione degli Obiettivi dell'Intervento 3
1.3 Criteri di ammissibilità 3
1.4 Interventi ammissibili 4
2. CATEGORIE DI SPESA AMMISSIBILI 4
3. VINCOLI E LIMITAZIONI (TIPOLOGIE DI SPESE ESCLUSE) 5
4. IMPEGNI ED OBBLIGHI DEL BENEFICIARIO, CONTROLLI E MONITORAGGIO 6
5. DOCUMENTAZIONE SPECIFICA RICHIESTA PER LA MISURA 7
6. LOCALIZZAZIONE 8
7. CRITERI DI SELEZIONE 8
8. INTENSITÀ DELL'AIUTO 8

1. INTERVENTO

Il presente Intervento può essere attivato esclusivamente mediante procedura a "regia".

1.1 Descrizione tecnica dell'Intervento

FONDO EUROPEO PER GLI AFFARI MARITTIMI E LA PESCA	
MISURA 4.63 - ATTUAZIONE DI STRATEGIE DI SVILUPPO LOCALE DI TIPO PARTECIPATIVO	
STRATEGIA DI SVILUPPO LOCALE (SSL) 2014-2020 GAL SUD-EST BARESE S.C.A R.L.	
RIFERIMENTO NORMATIVO	Reg. (UE) 508/2014, art. 63, par. 1, lett. a)
AZIONE	Azione 3 "Infrastrutture"
INTERVENTO	Intervento 3.2 "Mercati locali di prodotti della pesca"
FINALITÀ	Promozione attività di vendita diretta
BENEFICIARI	Amministrazioni comunali

1.2 Descrizione degli Obiettivi dell'Intervento

L'Intervento 3.2 "Mercati locali di prodotti della pesca" prevede **investimenti volti a realizzare aree o spazi pubblici da destinare ad attività di vendita diretta di produzioni ittiche locali**.

L'Intervento sostiene investimenti in grado di migliorare le infrastrutture a servizio della filiera corta nel settore ittico.

1.3 Criteri di ammissibilità

Si riportano di seguito i criteri di ammissibilità specifici della Misura:

OPERAZIONE A REGIA
SOGGETTI AMMISSIBILI A COFINANZIAMENTO
Amministrazioni Comunali dell'area costiera del GAL Sud-Est Barese (Mola di Bari, Polignano a Mare)
CRITERI GENERALI DI AMMISSIBILITÀ
Applicazione del CCNL di riferimento nel caso in cui il richiedente utilizzi personale dipendente e rispetto della Legge Regionale 26 ottobre 2006, n. 28 "Disciplina in materia di contrasto al lavoro non regolare" e del Regolamento Regionale 27 novembre 2009, n. 31
CRITERI DI AMMISSIBILITÀ ATTINENTI AL SOGGETTO RICHIEDENTE
Il richiedente non rientra tra i casi di esclusione di cui all'art. 106 del Reg. (UE) n. 966 del 2012
CRITERI DI AMMISSIBILITÀ RELATIVI ALL'OPERAZIONE
Le operazioni devono essere localizzate nel territorio di competenza del GAL Sud-Est Barese coincidente con i Comuni di Mola di Bari e Polignano a Mare

Si precisa che per "**operazione portata materialmente a termine o completamente attuata**" di cui al paragrafo 6 dell'art. 65 del Reg.(UE) 1303/2013 si intende un'operazione **il cui stato di**

esecuzione materiale e/o finanziario, alla data di presentazione della domanda di sostegno a valere sul presente Avviso, **è superiore al 70% dell'importo complessivo previsto per la stessa**.

Non sono ammissibili al cofinanziamento:

- i soggetti già destinatari di finanziamenti precedentemente concessi dalla Regione Puglia a valere sul Programma FEP 2007/2013 che, alla data di presentazione dell'istanza, risultino debitori, sulla base di provvedimenti definitivi di revoca dei benefici concessi;
- i soggetti che abbiano già usufruito di un finanziamento per le stesse opere, lavori e attrezzature nei cinque (5) anni precedenti la data di presentazione della domanda di finanziamento;

Ai sensi dell'art 125, par. 3 Reg. (UE) 1303/2013, il richiedente deve possedere una capacità amministrativa, finanziaria e operativa tale da soddisfare le condizioni e gli obblighi previsti dal presente Avviso pubblico per ottenere e mantenere il contributo di che trattasi.

Inoltre, il richiedente deve dichiarare di essere in regola con tutti gli adempimenti e norme relative alla sicurezza sui luoghi di lavoro, all'igiene ed alla salute.

1.4 Interventi ammissibili

Sono ritenuti ammissibili **interventi infrastrutturali in aree o spazi pubblici da destinare ad attività di vendita diretta di produzioni ittiche locali**.

2. CATEGORIE DI SPESA AMMISSIBILI

Le categorie di spese ammissibili riguardano:

- spese per interventi di ristrutturazione/adeguamento di immobili e/o aree pubbliche – ivi compresi interventi per l'accessibilità e il superamento delle barriere architettoniche – destinati a punti per la vendita diretta di prodotti ittici;
- spese per realizzazione/adeguamento di impianti funzionali all'esercizio di attività di vendita diretta di prodotti ittici;
- spese per il miglioramento delle condizioni igienico-sanitarie e ambientali di aree destinate alla vendita diretta di prodotti ittici, anche attraverso l'adozione di innovazioni tecnologiche;
- spese per acquisto di strutture mobili da destinare ad attività di vendita diretta di prodotti ittici (esempio, gazebo, banchi, chioschi etc.);
- spese per acquisto di macchinari, impianti, arredi e attrezzature per attività di vendita diretta prodotti ittici;
- spese per acquisto di attrezzature tecnologiche e/o programmi informatici strettamente inerenti attività di vendita diretta di prodotti ittici;
- spese generali;
- IVA nel rispetto di quanto disposto dal Reg. (UE) n. 1303/2013 [art. 69 paragrafo 3 lett. c].

Tutte le voci di spesa devono essere debitamente giustificate da fatture quietanzate o altro documento avente forza probante equivalente.

In sede di accertamento dello stato finale dei lavori, l'importo massimo delle spese generali sostenute è ricondotto alla percentuale indicata in base alla spesa effettivamente sostenuta e ritenuta ammissibile.

Le **spese generali** collegate all'operazione finanziata e necessarie per la sua preparazione o esecuzione, disciplinate nel *documento Linee Guida per l'ammissibilità delle Spese del PO FEAMP*

2014/2020 (Spese Generali, paragrafo 7.1.1.13), sono ammissibili a cofinanziamento fino ad una **percentuale massima del 12% dell'importo totale ammesso**.

Segue una lista indicativa e non esaustiva delle spese generali relative al presente Intervento:

- spese per la tenuta del C/C appositamente aperto e dedicato all'operazione;
- le spese (ove pertinenti) per consulenza tecnica e finanziaria, le spese per consulenze legali, le parcelle notarili e le spese relative a perizie tecniche o finanziarie:
  - se direttamente connesse all'operazione cofinanziata e necessarie per la sua preparazione o realizzazione;
  - se comprovate da adeguata documentazione contabile;
- le spese per garanzie fideiussorie, se tali garanzie sono previste dalle normative vigenti o da prescrizioni dell'Autorità di gestione.

Nell'ambito delle spese generali per la consulenza tecnica e finanziaria, perizie tecniche o finanziarie, ai fini della verifica sulla congruità di tali costi, è necessaria la presentazione di **tre preventivi di spesa confrontabili**, prodotti da soggetti indipendenti. Ferma restando la libera scelta della ditta tra i preventivi trasmessi, l'importo del preventivo più basso corrisponderà alla spesa ammissibile.

Per quanto non esplicitamente riportato nel presente documento in tema di spese ammissibili, si rimanda a quanto previsto nelle "*Linee guida per l'ammissibilità delle spese del Programma Operativo FEAMP 2014/2020*".

3. VINCOLI E LIMITAZIONI (TIPOLOGIE DI SPESE ESCLUSE)

Tenuto conto di quanto previsto nelle Linee guida per l'ammissibilità delle spese del Programma Operativo FEAMP 2014/2020, **non sono eleggibili**, in generale, le spese:

- che non rientrano nelle categorie previste dall'Intervento;
- presentate oltre il termine previsto per la rendicontazione;
- quietanzate successivamente alla scadenza dei termini previsti per la rendicontazione.

Non sono ammesse, pertanto, a rendicontazione le spese relative a:

1. beni e servizi forniti da società controllate e/o collegate e/o con assetti proprietari sostanzialmente coincidenti;
2. industrializzazione dei prototipi e dei progetti sviluppati;
3. adeguamenti a obblighi di legge: gli interventi del progetto devono essere aggiuntivi e di ulteriore miglioramento rispetto ai limiti di legge e alle norme vigenti;
4. acquisto di macchinari e impianti di produzione se non espressamente e direttamente finalizzati al raggiungimento degli obiettivi del progetto;
5. costi per la manutenzione ordinaria e per le riparazioni (a esclusione delle spese di pulizia straordinaria necessarie alla realizzazione degli interventi di progetto);
6. servizi continuativi, periodici o connessi alle normali spese di funzionamento dell'impresa (come la consulenza fiscale ordinaria, i servizi regolari di consulenza legale e le spese di pubblicità);
7. realizzazione di opere tramite commesse interne;
8. consulenze, servizi e prodotti fornite da soci;
9. tutte le spese che hanno una funzionalità solo indiretta al progetto e/o riconducibili a normali attività funzionali del beneficiario;

10. acquisto di impianti, macchinari, attrezzature usati (fatto salvo quanto previsto dalle "*Linee guida per l'ammissibilità delle spese del Programma Operativo FEAMP 2014/2020",* in tema di *"Acquisto di materiale usato")*;
11. opere provvisorie non direttamente connesse all'esecuzione del progetto;
12. software non specialistico e non connesso all'attività del progetto;
13. spese di perfezionamento e di costituzione di prestiti;
14. oneri finanziari di qualsiasi natura sostenuti per il finanziamento del progetto;
15. oneri riconducibili a revisioni prezzi o addizionali per inflazione;
16. nel caso di acquisto con *leasing*, i costi connessi al contratto (garanzia del concedente, costi di rifinanziamento degli interessi, spese generali, ecc.);
17. spese relative ad opere in sub-appalto per operazioni diverse da quelle realizzate da Enti Pubblici e da tutti i soggetti previsti dal D. Lgs. del 18 aprile 2016 n. 50;
18. materiali di consumo connessi all'attività ordinaria del beneficiario e per i quali non sia dimostrata l'inerenza alle operazioni finanziate;
19. tributi o oneri (in particolare le imposte dirette e i contributi per la previdenza sociale su stipendi e salari) che derivano dal cofinanziamento FEAMP, a meno che essi non siano effettivamente e definitivamente sostenuti dal beneficiario finale;
20. spese di consulenza per finanziamenti e rappresentanza presso le pubbliche amministrazioni;
21. spese inerenti operazioni materialmente concluse alla data di presentazione della domanda di sostegno.

Ai sensi dell'art. 11 del Reg. (UE) n. 508/2014, non sono ammissibili al sostegno FEAMP:

a) gli interventi che aumentano la capacità di pesca di una nave o le attrezzature che aumentano la capacità di un peschereccio di individuare pesce.
b) la costruzione di nuovi pescherecci o importazione di pescherecci;
c) l'arresto temporaneo o permanente delle attività di pesca, salvo diversa disposizione specifica del presente regolamento;
d) la pesca sperimentale;
e) il trasferimento di proprietà di un'impresa;
f) il ripopolamento diretto, salvo se esplicitamente previsto come misura di conservazione da un atto giuridico dell'Unione o nel caso di ripopolamento sperimentale.

Secondo quanto previsto dall'art. 69 par. 3 del Reg. (UE) 1303/2013, e relativamente al presente Intervento, non sono ammissibili a contributo i seguenti costi:

a) interessi passivi, a eccezione di quelli relativi a sovvenzioni concesse sotto forma di abbuono d'interessi o di un bonifico sulla commissione di garanzia;
b) imposta sul valore aggiunto salvo nei casi in cui non sia recuperabile a norma della normativa nazionale sull'IVA.

4. IMPEGNI ED OBBLIGHI DEL BENEFICIARIO, CONTROLLI E MONITORAGGIO

Il beneficiario è tenuto a realizzare l'iniziativa in conformità con il progetto approvato anche con riferimento alle risorse umane utilizzate.
Il beneficiario è tenuto al rispetto dei seguenti impegni ed obblighi:

- rispettare la normativa comunitaria, nazionale e regionale;

- assicurare il proprio supporto per le verifiche e i sopralluoghi che il GAL Sud-Est Barese e l'Amministrazione riterrà di effettuare nonché di assicurare l'accesso ad ogni altro documento che questa riterrà utile acquisire ai fini dell'accertamento;
- assicurare l'accesso ai luoghi dove insistono gli impianti, i macchinari e le attrezzature interessate dall'intervento sui quali il GAL Sud-Est Barese e l'Amministrazione provvederà ad effettuare gli opportuni accertamenti;
- rispettare le norme in materia di sicurezza sui luoghi di lavoro (D. Lgs. n. 81/2008);
- rispettare il CCNL di riferimento nonché la Legge Regionale 26 ottobre 2006, n. 28 "Disciplina in materia di contrasto al lavoro non regolare" e il Regolamento Regionale 27 novembre 2009, n. 31;
- utilizzare il sostegno in conformità agli scopi previsti dal progetto finanziato;
- fornire tutti i dati e le informazioni necessarie al GAL Sud-Est Barese e all'Amministrazione per monitorare il progetto e il suo avanzamento dal punto di vista fisico, finanziario e procedurale;
- realizzare le opere e/o acquistare le dotazioni nei tempi che consentano il raggiungimento della finalità dell'Intervento, in conformità alle prescrizioni contenute nell'Atto di Concessione, fatta salva l'eventuale proroga concessa ovvero le cause di forza maggiore;
- rispettare il vincolo di destinazione, fatti salvi i casi di forza maggiore, per gli investimenti materiali;
- presentare, in sede di Domanda di pagamento per SAL o SALDO la documentazione richiesta.

Ai fini della Stabilità delle Operazioni di cui all'art. 71 del Reg. (UE) 1303/2013, si rimanda a quanto previsto dall'art. 17 delle Disposizioni di Attuazione dell'Intervento Parte A – GENERALE.

Eventuali ulteriori obblighi a carico del beneficiario saranno elencati nell'Atto di concessione del contributo.

5. DOCUMENTAZIONE SPECIFICA RICHIESTA PER LA MISURA

Ai fini della presentazione della domanda, la documentazione da presentare è indicata all'art. 7 delle Disposizioni di Attuazione dell'Intervento Parte A – GENERALE.

In aggiunta agli elementi di cui sopra il beneficiario deve presentare:

- copia degli ultimi due bilanci approvati e depositati prima della presentazione della domanda o, in assenza di tale obbligo, copia delle ultime due dichiarazioni fiscali presentate (Mod. UNICO) e delle ultime due dichiarazioni annuali IVA. Tale documentazione non è obbligatoria per le aziende di nuova costituzione;
- autorizzazioni nel caso di interventi edilizi (ristrutturazioni di locali);
- titoli abilitativi/autorizzativi/concessori previsti per gli interventi in progetto. Qualora non in possesso alla data di presentazione della domanda di sostegno, detti titoli dovranno essere obbligatoriamente presentati entro 3 (**tre) mesi** dalla data dell'atto di concessione degli aiuti, **pena la decadenza dagli aiuti concessi e il recupero delle somme eventualmente erogate**.
- **piano di gestione e funzionamento quinquennale** dell'intervento che contenga i seguenti elementi minimi:
    a) obiettivi da raggiungere;
    b) sequenza delle attività strutturate nel tempo per conseguire gli obiettivi;
    c) identificazione delle risorse disponibili e dei soggetti coinvolti;
    d) sistema di controllo in grado di monitorare l'effettivo raggiungimento degli obiettivi e valutare i risultati sia dal punto di vista strategico che operativo;

e) piano economico-finanziario che identifichi fabbisogni finanziari e principali elementi gestionali (es. spese personale, costi manutenzione, etc.).

Tutta la documentazione, per cui sia prevista la prestazione di un professionista, si intende sottoscritta da tecnici regolarmente abilitati e iscritti ai rispettivi Albi professionali.

6. LOCALIZZAZIONE

Gli interventi dovranno essere localizzati nell'area territoriale di competenza del GAL Sud-Est Barese coincidente con i territori dei Comuni di Mola di Bari e Polignano a Mare.

7. CRITERI DI SELEZIONE

Si riportano di seguito i criteri di selezione specifici dell'Intervento:

OPERAZIONE A REGIA				
N.	**CRITERI DI SELEZIONE DELLE OPERAZIONI**	**COEFFICIENTE C (0<C<1)**	**PESO (PS)**	**PUNTEGGIO P=C*PS**
O1	Immediata cantierabilità del progetto (es. progetto già provvisto di tutte le autorizzazioni e concessioni eventualmente necessarie)	No=0 Si=1	30	
O2	Progetti che prevedono interventi su strutture già esistenti e operanti adibite allo svolgimento di attività di vendita diretta	No=0 Si=1	30	
O3	Impiego di standard costruttivi migliorativi in termini funzionali e ambientali con particolare attenzione a esigenze portatori di handicap[1]	No=0 Si=1	30	
O4	Qualità del piano di gestione e funzionamento quinquennale proposto	Ottimo[2]=1 Buono[3]=0,5 Sufficiente[4]=0,2 Insufficiente[5]=0,0	10	

Il punteggio (P) derivante da ognuno dei parametri adottati e attribuibile all'operazione sarà pari al prodotto tra il "peso" (Ps) dello stesso e i coefficienti adimensionali (C) il cui valore esprime la presenza/assenza di un determinato requisito o il grado di soddisfacimento dello stesso.

La domanda di sostegno sarà selezionata ed inserita nella relativa graduatoria di merito esclusivamente nel caso in cui raggiunga un punteggio minimo pari a **30 da raggiungere con almeno due criteri riportati nella tabella precedente**.

In caso di *ex-aequo*, ovvero nei casi di parità di punteggio conseguito tra due o più operazioni, si applicherà il criterio del costo totale minore.

8. INTENSITÀ DELL'AIUTO

L'Intervento prevede un'intensità massima dell'aiuto pubblico pari al **100%** delle spese ammesse a finanziamento, coerentemente con la Strategia approvata.

[1] Il punteggio sarà attribuito a progetti che destinano **almeno il 10% della spesa a investimenti per la fruizione dell'infrastruttura da parte di soggetti diversamente abili**.

[2] **Ottimo**: Il Piano presenta un eccellente livello di efficacia, chiarezza e coerenza.

[3] **Buono**: Il Piano presenta un buon livello di efficacia, chiarezza e coerenza.

[4] **Sufficiente**: Il Piano presenta un sufficiente livello di efficacia, chiarezza e coerenza.

[5] **Insufficiente**: Il Piano non presenta tutti gli elementi di cui al paragrafo 5 ovvero pur, contenendoli, li descrive in maniera non sufficientemente chiara, efficace e coerente

GAL TERRA DEI MESSAPI

Riapertura bando per la presentazione delle domande di sostegno – Azione 1 - Intervento 1.2 "Investimenti funzionali al consolidamento e alla qualificazione dei sistemi artigianali e manifatturieri di qualità attraverso il sostegno alle strutture produttive esistenti e alla realizzazione di nuovi laboratori".

Determina del Responsabile unico del procedimento prot. n. 44 del 17 gennaio 2020.
Misura 19 "Sostegno allo sviluppo locale LEADER", sottomisura 19.2 "Sostegno all'esecuzione nell'ambito degli interventi della Strategia SLTP" – Strategia di Sviluppo Locale del GAL Terra dei Messapi "ARTHAS" 2014/2020 – Azione 1 – Intervento 1.2 – "investimenti funzionali al consolidamento e alla qualificazione dei sistemi artigianali e manifatturieri di qualità attraverso il sostegno alle strutture produttive esistenti e alla realizzazione di nuovi laboratori". Riapertura bando.

Il Responsabile Unico del Procedimento

VISTO il Regolamento (UE) n. 1303/2013 del Parlamento Europeo e del Consiglio del 17/12/2013 recante disposizioni comuni sul Fondo europeo di sviluppo regionale, sul Fondo sociale europeo, sul Fondo di coesione, sul Fondo europeo agricolo dello sviluppo rurale e sul Fondo europeo degli affari marittimi e la pesca e disposizioni generali sul Fondo europeo di sviluppo regionale, sul Fondo sociale europeo, sul Fondo di coesione, sul Fondo europeo agricolo dello sviluppo rurale e sul Fondo europeo degli affari marittimi e la pesca, e che abroga il Regolamento (CE) n. 1083/2006 del Consiglio;

VISTO il Regolamento (UE) n. 1305/2013 del Parlamento Europeo e del Consiglio del 17/12/2013 sul sostegno allo sviluppo rurale da parte del Fondo europeo agricolo dello sviluppo rurale (FEASR) e che abroga il Regolamento (CE) n. 1698/2005 del Consiglio;

VISTA la Decisione della Commissione Europea C(2014) 8021 del 29/10/2014 di approvazione dell'Accordo di Partenariato 2014-2020 con l'Italia e definizione delle modalità di applicazione dei Fondi Strutturali di Investimento e dei Programmi di Sviluppo Rurale (PSR);

VISTA la Decisione della Commissione Europea C(2015) 8412 del 24/11/2015 che approva il Programma di Sviluppo Rurale della Regione Puglia per il periodo di programmazione 2014-2020 ai fini della concessione di un sostegno da parte del FEASR;

VISTA la Deliberazione della Giunta della Regione Puglia n. 2424 del 30/12/2015 recante "Programma di Sviluppo Rurale della Puglia 2014-2020 – Approvazione definitiva e presa d'atto della Decisione della Commissione Europea del 24/11/2015, n. C(2015) 8412";

VISTE le Decisioni di esecuzione C(2017) 499 del 25 gennaio 2017, C(2017) 3154 del 5 maggio 2017 e C(2017) 5454 del 27/7/2017 e C(2017) 7387 del 31/10/2017 nonché la C(2018) 5917 del 06/09/2018 che approvano le modifiche al Programma di Sviluppo Rurale (PSR) della Regione Puglia per il periodo di programmazione 2014-2020;

VISTE le "Linee guida sull'ammissibilità delle spese relative allo sviluppo rurale 2014-2020" adottate in Conferenza Stato-Regioni nella seduta del 09/05/2019;

VISTO il Piano di Azione Locale del Gruppo di Azione Locale Terra dei Messapi (di seguito, per brevità, GAL TdM), approvato dalla Regione Puglia con Determinazione dell'Autorità di Gestione n. 178 del 13/09/2017;

VISTA la Convenzione tra Regione Puglia e GAL TdM sottoscritta in data 08/11/2017, registrata in data 11/01/2018 presso l'Ufficio Territoriale di Bari dell'Agenzia delle Entrate al n° 281;

VISTO il Regolamento interno del GAL TdM approvato dall'assemblea dei soci del 20/07/2018 e s.m.i.;

VISTO il verbale n. 138 del CdA del 22/05/2019 con il quale è stato approvato l'avviso pubblico relativo all'intervento 1.2 - "investimenti funzionali al consolidamento e alla qualificazione dei sistemi artigianali e manifatturieri di qualità attraverso il sostegno alle strutture produttive esistenti e alla realizzazione di nuovi laboratori" pubblicato sul BURP n. 101 del 05/09/2019;

VISTA la Determina del RUP pubblicata sul BURP n. 107 del 19/09/2019, con la quale sono state approvate integrazioni e precisazioni al paragrafo 13;

VISTA la Determina del RUP pubblicata sul BURP n. 131 del 14/11/2019, con la quale sono stati prorogati i termini di presentazione delle Domande di Sostegno (di seguito DdS, per brevità);

PRESO ATTO che le somme destinate agli interventi risultano essere sufficienti per finanziare le DdS pervenute entro la prima scadenza del bando in oggetto, seppur ancora in fase di valutazione;

CONSIDERATA la particolare procedura di attuazione prevista "bando aperto – stop and go" che consente la possibilità di presentare domande sino al completo utilizzo delle risorse finanziarie attribuite;

VISTO il verbale del CdA del 20/12/2019 con il quale si è deliberato di procedere alla riapertura del bando Intervento 1.2 - "investimenti funzionali al consolidamento e alla qualificazione dei sistemi artigianali e manifatturieri di qualità attraverso il sostegno alle strutture produttive esistenti e alla realizzazione di nuovi laboratori";

RILEVATO che tale dotazione finanziaria ancora disponibile è pari ad euro 378.403,69 (trecentosettantottomilaquattrocentotre/69);

tutto ciò premesso e per le motivazioni innanzi esposte, il RUP

DETERMINA

- di procedere alla riapertura del bando Intervento 1.2 - "investimenti funzionali al consolidamento e alla qualificazione dei sistemi artigianali e manifatturieri di qualità attraverso il sostegno alle strutture produttive esistenti e alla realizzazione di nuovi laboratori" e relativi allegati;
- di assegnare al bando risorse finanziarie pari ad euro 378.403,69 (trecentosettantottomilaquattrocentotre/69) e di modificare il paragrafo 6 dell'avviso come segue: "Il GAL ha previsto risorse finanziarie pubbliche per l'intervento 1.2 pari ad euro 378.403,69. Le risorse disponibili potrebbero subire delle variazioni, in aumento, in seguito alla valutazione delle Domande di Sostegno pervenute entro la scadenza della prima tornata del bando e ritenute ammissibili."
- di fissare il giorno 23/01/2020 quale termine di avvio di operatività del portale SIAN, così come indicato al paragrafo 13 dello stesso Avviso;
- di fissare le ore 12.00 del giorno 23/03/2020 quale termine finale e scadenza periodica per la presentazione al GAL della DdS rilasciata nel portale SIAN, corredata di tutta la documentazione richiesta, così come indicato al paragrafo 13 dello stesso Avviso;
- di fissare le ore 12.00 del giorno 31/03/2020 quale termine finale per la consegna all'ufficio protocollo del GAL del plico contenente la DdS e gli allegati richiesti, secondo le modalità espresse nel par. 13 dello stesso Avviso;
- di pubblicare il presente provvedimento sul Bollettino Ufficiale della Regione Puglia (BURP) e sul sito del GAL www.terradeimessapi.it.

Mesagne, lì 17/01/2020

Il R.U.P.
(Antonio Legittimo)

GAL TERRA DEI MESSAPI

Riapertura bando per la presentazione delle domande di sostegno – Azione 1 - Interventi 1.3 "Aiuto all'avviamento di start up di imprese" e 1.4 "Sostegno per lo sviluppo di sistemi innovativi per il commercio dei prodotti tradizionali e tipici del territorio".

Determina del Responsabile unico del procedimento prot. n.45 del 17 gennaio 2020.
Misura 19 "Sostegno allo sviluppo locale LEADER", sottomisura 19.2 "Sostegno all'esecuzione nell'ambito degli interventi della Strategia SLTP" – Strategia di Sviluppo Locale del GAL Terra dei Messapi "ARTHAS" 2014/2020 – Azione 1 – Interventi 1.3 "Aiuto all'avviamento di start up di imprese" e 1.4 "Sostegno per lo sviluppo di sistemi innovativi per il commercio dei prodotti tradizionali e tipici del territorio. Riapertura bando.

Il Responsabile Unico del Procedimento

VISTO il Regolamento (UE) n. 1303/2013 del Parlamento Europeo e del Consiglio del 17/12/2013 recante disposizioni comuni sul Fondo europeo di sviluppo regionale, sul Fondo sociale europeo, sul Fondo di coesione, sul Fondo europeo agricolo dello sviluppo rurale e sul Fondo europeo degli affari marittimi e la pesca e disposizioni generali sul Fondo europeo di sviluppo regionale, sul Fondo sociale europeo, sul Fondo di coesione, sul Fondo europeo agricolo dello sviluppo rurale e sul Fondo europeo degli affari marittimi e la pesca, e che abroga il Regolamento (CE) n. 1083/2006 del Consiglio;

VISTO il Regolamento (UE) n. 1305/2013 del Parlamento Europeo e del Consiglio del 17/12/2013 sul sostegno allo sviluppo rurale da parte del Fondo europeo agricolo dello sviluppo rurale (FEASR) e che abroga il Regolamento (CE) n. 1698/2005 del Consiglio;

VISTA la Decisione della Commissione Europea C(2014) 8021 del 29/10/2014 di approvazione dell'Accordo di Partenariato 2014-2020 con l'Italia e definizione delle modalità di applicazione dei Fondi Strutturali di Investimento e dei Programmi di Sviluppo Rurale (PSR);

VISTA la Decisione della Commissione Europea C(2015) 8412 del 24/11/2015 che approva il Programma di Sviluppo Rurale della Regione Puglia per il periodo di programmazione 2014-2020 ai fini della concessione di un sostegno da parte del FEASR;

VISTA la Deliberazione della Giunta della Regione Puglia n. 2424 del 30/12/2015 recante "Programma di Sviluppo Rurale della Puglia 2014-2020 – Approvazione definitiva e presa d'atto della Decisione della Commissione Europea del 24/11/2015, n. C(2015) 8412";

VISTE le Decisioni di esecuzione C(2017) 499 del 25 gennaio 2017, C(2017) 3154 del 5 maggio 2017 e C(2017) 5454 del 27/7/2017 e C(2017) 7387 del 31/10/2017 nonché la C(2018) 5917 del 06/09/2018 che approvano le modifiche al Programma di Sviluppo Rurale (PSR) della Regione Puglia per il periodo di programmazione 2014-2020;

VISTE le "Linee guida sull'ammissibilità delle spese relative allo sviluppo rurale 2014-2020" adottate in Conferenza Stato-Regioni nella seduta del 09/05/2019;

VISTO il Piano di Azione Locale del Gruppo di Azione Locale Terra dei Messapi (di seguito, per brevità, GAL TdM), approvato dalla Regione Puglia con Determinazione dell'Autorità di Gestione n. 178 del 13/09/2017;

VISTA la Convenzione tra Regione Puglia e GAL TdM sottoscritta in data 08/11/2017, registrata in data 11/01/2018 presso l'Ufficio Territoriale di Bari dell'Agenzia delle Entrate al n° 281;

VISTO il Regolamento interno del GAL TdM approvato dall'assemblea dei soci del 20/07/2018 e s.m.i.;

VISTO il verbale n. 138 del CdA del 22/05/2019 con il quale è stato approvato l'avviso pubblico relativo agli Interventi 1.3 "Aiuto all'avviamento di start up di imprese" e 1.4 "Sostegno per lo sviluppo di sistemi innovativi per il commercio dei prodotti tradizionali e tipici del territorio" pubblicato sul BURP n. 101 del 05/09/2019;

VISTA la Determina del RUP pubblicata sul BURP n. 107 del 19/09/2019, con la quale sono state approvate integrazioni e precisazioni ai paragrafi 9, 12, 13 e 17;

VISTA la Determina del RUP pubblicata sul BURP n. 131 del 14/11/2019, con la quale sono stati prorogati i termini di presentazione delle Domande di Sostegno (di seguito DdS, per brevità);

PRESO ATTO che le somme destinate agli interventi risultano essere sufficienti per finanziare le DdS pervenute entro la prima scadenza del bando in oggetto, seppur ancora in fase di valutazione;

CONSIDERATA la particolare procedura di attuazione prevista "bando aperto – stop and go" che consente la possibilità di presentare domande sino al completo utilizzo delle risorse finanziarie attribuite;

VISTO il verbale del CdA del 20/12/2019 con il quale si è deliberato di procedere alla riapertura del bando Interventi 1.3 "Aiuto all'avviamento di start up di imprese" e 1.4 "Sostegno per lo sviluppo di sistemi innovativi per il commercio dei prodotti tradizionali e tipici del territorio";

RILEVATO che tale dotazione finanziaria ancora disponibile è pari ad euro 450.000,00 (quattrocentocinquantamila/00) così ripartite tra i due interventi:

- Intervento 1.3 - euro 270.000,00 (euro duecentosettantamila/00);
- Intervento 1.4 - Euro 180.000,00 (euro centottantamila/00);

tutto ciò premesso e per le motivazioni innanzi esposte, il RUP

DETERMINA

- di procedere alla riapertura del bando Interventi 1.3 "Aiuto all'avviamento di start up di imprese" e 1.4 "Sostegno per lo sviluppo di sistemi innovativi per il commercio dei prodotti tradizionali e tipici del territorio" e relativi allegati;
- di assegnare al bando risorse finanziarie pari ad euro 450.000,00 (quattrocentocinquantamila/00) così ripartite tra i due interventi:
  - Intervento 1.3 - euro 270.000,00 (euro duecentosettantamila/00);
  - Intervento 1.4 - Euro 180.000,00 (euro centottantamila/00);
- di modificare il paragrafo 6 dell'avviso come segue:
  "Il GAL ha previsto nella propria SSL risorse finanziarie per ciascun intervento, come riepilogato nella seguente tabella.

Intervento	Disponibilità Totale
1.3 – Aiuto all'avviamento di Start-up d nuove imprese	270.000,00 euro
1.4 – Sostegno per lo sviluppo di sistemi innovativi per il commercio dei prodotti tradizionali e tipici del territorio	180.000,00 euro

  Le risorse disponibili potrebbero subire delle variazioni, in aumento, in seguito alla valutazione delle Domande di Sostegno pervenute entro la scadenza della prima tornata del bando e ritenute ammissibili."
- di fissare il giorno 23/01/2020 quale termine di avvio di operatività del portale SIAN, così come indicato al paragrafo 13 dello stesso Avviso;
- di fissare le ore 12.00 del giorno 23/03/2020 quale termine finale e scadenza periodica per la presentazione al GAL della DdS rilasciata nel portale SIAN, corredata di tutta la documentazione richiesta, così come indicato al paragrafo 13 dello stesso Avviso;
- di fissare le ore 12.00 del giorno 31/03/2020 quale termine finale per la consegna all'ufficio protocollo del GAL del plico contenente la DdS e gli allegati richiesti, secondo le modalità espresse nel par. 13 dello stesso Avviso;
- di pubblicare il presente provvedimento sul Bollettino Ufficiale della Regione Puglia (BURP) e sul sito del GAL www.terradeimessapi.it.

Mesagne, lì 17/09/2020

Il R.U.P.
(Stefania Taurino)

Avvisi

UNIONE DEI COMUNI TERRA DI LEUCA
Procedura di verifica di assoggettabilità a VAS.

Oggetto : **PIANO URBANO DEL TRAFFICO DEL COMUNE DI ALESSANO, PIANO URBANISTICO COMUNALE DA SOTTOPORRE A VERIFICA DI ASSOGGETTABILITA' A VAS - PROCEDURA DI VALUTAZIONE AMBIENTALE STRATEGICA AI SENSI DELLA PARTE II DEL D.LGS. N. 152/2006 E S.M.I., DELLA L.R. N. 44 DEL 14/12/2012 E R.R. N.18 DEL 9/10/2013 – AUTORITÀ PROCEDENTE: COMUNE DI ALESSANO– CONCLUSIONE PROCEDIMENTO DI ESCLUSIONE**
- Autorità procedente: Comune di Alessano.
- Autorità Competente: Unione dei Comuni "Terra di Leuca"

DETERMINA DEL RESPONSABILE TECNICO-AMBIENTE Nr. 1 del Registro Generale del 08-01-2020

PIANO URBANO DEL TRAFFICO DEL COMUNE DI ALESSANO, PIANO URBANISTICO COMUNALE DA SOTTOPORRE A VERIFICA DI ASSOGGETTABILITA' A VAS - PROCEDURA DI VALUTAZIONE AMBIENTALE STRATEGICA AI SENSI DELLA PARTE II DEL D.LGS. N. 152/2006 E S.M.I., DELLA L.R. N. 44 DEL 14/12/2012 E R.R. N.18 DEL 9/10/2013 AUTORITÀ PROCEDENTE: COMUNE DI ALESSANO CONCLUSIONE PROCEDIMENTO DI ESCLUSIONE
*****estratto stralcio*****

Premesso che:

- Con nota prot. n. 7186 del 11-07-2019, acquisita al prot. n.1403 del 15-07-2019 il Comune di Alessano comunicava a seguito della D.G.C n.113 del 04/07/2019 nell' ambito della procedura di formazione finalizzata all'adozione del Piano Generale del Traffico, ai sensi dell'art. 36 del D.Lgs. n. 285 del 30/04/1992, la trasmissione della presa d'atto del Rapporto preliminare di orientamento e la richiesta di verifica di assoggettabilità a VAS completa dell'elenco degli enti compenti in materia da consultare in materia ambientale, ai sensi della parte II del D.Lgs. n. 152/2006 e s.m.i., della L.R. n. 44 del 14/12/2012 e R.R. n.18 del 9/10/2013;

- Con nota prot. n. 1406 del 15.07.2019, l' Unione dei Comuni Terra di Leuca, in riscontro alla nota prot. 1403 del 15/07/2019 comunicava che il P.U.T.. del Comune di Alessano doveva essere soggetto al a verifica di assoggettabilità a VAS, in quanto l' intervento ricadeva tra gli interventi previsti all'art. 5 punto 5.1 lett.d) e che l'elenco trasmesso doveva essere integrato con la richiesta obbligatoria di pareri agli enti della Provincia di Lecce – Settore Lavori Pubblici e Mobilità, Provincia di Lecce – Settore Territorio, Ambiente e Programmazione Strategica - Servizio Pianificazione Territoriale, Azienda Sanitaria Locale di Lecce, Soprintendenza per i beni Archologici della Puglia, Regione Puglia – Ufficio Parchi e Tutela delle Biodiversità.

- Con nota prot. n. 1806 del 26/09/2019, l' Unione dei Comuni Terra di Leuca, ha avviato la procedura di richiesta pareri Soggetti competenti in materia ambientale, a seguito della trasmissione, al Comune di Alessano dell' elenco dei soggetti competenti integrato, per procedere alla verifica di assoggettabilità a VAS, in qualità di Autorità Competente;

- Sono stati individuati dall'autorità procedente e dall'autorità competente, i seguenti Enti competenti per i pareri di competenza:

- Che i soggetti competenti in materia ambientale – SCMA- identificati e consultati sono i seguenti:

- Regione Puglia - Servizio Assetto del Territorio Ufficio Attuazione pianificazione paesaggistica
- Regione Puglia - Servizio Urbanistica
- Regione Puglia - Servizio Reti e Infrastrutture per la Mobilità
- Regione Puglia - Servizio Tutela delle Acque
- Regione Puglia - Servizio Ecologia
- Regione Puglia - Servizio Rifiuti e Bonifica
- Regione Puglia – Ufficio Parchi e Tutela della Biodiversità
- Autorità di Bacino della Puglia
- Autorità Idrica Pugliese
- Ferrovie Sud-Est
- Acquedotto Pugliese S.p.A. - Direzione Industriale
- Direzione Regionale per i Beni Culturali e Paesaggistici della Puglia
- Soprintendenza per i beni architettonici e paesaggistici per le provincia di Lecce Brindisi e Taranto
- Soprintendenza per i Beni Archeologici della Puglia
- Provincia di Lecce - Settore Lavori Pubblici e Mobilità
- Provincia di Lecce - Settore Territorio, Ambiente e Programmazione Strategica
- ASL-LECCE
- Comune di Salve
- Comune di Specchia
- Comune di Corsano
- Comune di Presicce-Acquarica

Considerato che nell'ambito del procedimento di verifica di assoggettabilità a VAS cui il presente provvedimento si riferisce:

1. - **l'Autorità procedente** è il Comune di Alessano;
2. - **l'Autorità competente** è l'Unione dei Comuni Terra di Leuca, Settore Tecnico/Ambiente L. R. n. 44/2012 e L.R. n.4/2014;

Accertato che:

- **a seguito delle suddette consultazioni sono pervenuti i seguenti contributi:**

seguenti contributi che fanno parte integrante della presente:

1) Nota prot. n AOO_0032/PROT DEL 16/10/2019 – 0074050 dell' ARPA PUGLIA;

2) Nota prot. n AOO_0184/PROT DEL 24/10/2019 – 0002290 della
REGIONE PUGLIA_DIPARTIMENTOMOBILITA', QUALITA' URBANA, OPERE PUBBLICHE, ECOLOGIA E PAESAGGIO;

Trasmessa la comunicazione al Comune di Alessano con nota prot 2133 del 19/11/2019con la quale si richiedeva di rendere coerente il PUT stesso, nella sezione mobilità lenta, con la previsione dei succitati piani regionali con PFTE della ciclovia dell'Acquedotto Pugliese.

3) Nota prot. DAM Puglia- prot. n° 0012839/2019 – U 07/11/2019

La Commissione Locale Paesaggio, dell'Unione dei Comuni Terra di Leuca, concludeva la sua seduta redigendo il Verbale n°25 della seduta del 20 Dicembre 2019 con la quale esprime parere favorevole, in allegato,evidenziando quanto prescritto dall'Autorità di Bacino della Puglia, in particolare , circa la necessità di tenere conto nell'ambito della pianificazione di protezione civile dei diversi livelli territoriali e dei diversi scenari di pericolosità nonchè degli scenari di rischio associati.

ESPLETATE le procedure di rito e valutati gli atti tecnico-amministrativi, in base all'analisi della documentazione fornita, anche alla luce dei contributi resi dal Soggetto Competente in materia Ambientale intervenuti nel corso

del procedimento, si procede ad illustrare le risultanze dell'istruttoria relativa alla verifica di assoggettabilità a VAS del Piano Urbano del Traffico, ai sensi dell'art. 36 del D.Lgs. n. 285 del 30/04/1992

Considerato il complesso delle informazioni che emergono dalla documentazione prodotta, nonché ribadito dal verbale della conferenza conclusivo del procedimento di verifica in data 20.12.2019 di cui sopra;

Tanto premesso si è determinato quanto segue:

DI ESCLUDERE dalla procedura di Valutazione Ambientale Strategica di cui agli articoli da 9 a 15 del L.R. 44/2012, il Piano Urbanistico comunale da sottoporre a verifica di assoggettabilità a VAS per "*Piano Urbano del Traffico del Comune di Alessano*"*,* per tutte le motivazioni espresse in narrativa e a condizione che si rispettino le prescrizioni rilasciate da altri Enti, non comportando lo stesso progetto impatti significativi sull'ambiente inteso come sistema di relazioni tra i fattori antropici, naturalistici, chimico-fisici, climatici, paesaggistici, architettonici, culturali, agricoli ed economici, come definito all'art.5 c.1 lett. c) del D.Lgs 152/2006;

DI PRECISARE che il presente provvedimento:

- ✓ ha carattere preventivo e si riferisce esclusivamente alle opere da farsi;
- ✓ fa salve tutte le ulteriori prescrizioni, integrazioni o modificazioni relative al progetto in oggetto introdotte dagli uffici competenti, anche successivamente all'adozione del presente provvedimento, purché con lo stesso compatibili;
- ✓ non esonera il proponente dall'acquisizione di ogni altro parere e/o autorizzazione per norma previsti, ivi compresi i pareri di cui alla L.R. 11/2001 e s.m.i. al D.Lgs. 152/2006 e s.m.i., qualora ne ricorrano le condizioni per l'applicazione;
- ✓ è in ogni caso condizionato alla legittimità dei provvedimenti e degli atti amministrativi connessi e presupposti, di competenza di altri enti pubblici a ciò preposti;

DI TRASMETTERE il presente atto all'Autorità procedente, il Comune di Alessano, per la pubblicazione del presente provvedimento integralmente sul sito istituzionale dell'Ente e alla Regione Puglia per la pubblicazione per estratto sul BURP;

UNIONE DEI COMUNI TERRA DI LEUCA
SETTORE TECNICO-AMBIENTE
ARCH. DONATELLO CHIARELLO

COMUNE DI NOICATTARO

PARERE DI COMPATIBILITA' PAESAGGISTICA DEL PIANO DI LOTTIZZAZIONE DEL COMPARTO MISTO PRODUTTIVO-RESIDENZIALE C11 UBICATO IN CONTRADA BRACCIO CIPIERNO, SUL PROLUNGAMENTO DI VIA SARAGAT – VIA R. SANZIO E NUOVE VIABILITÀ DI PRG.

IL DIRIGENTE

Vista la richiesta di parere di compatibilità paesaggistica, ai sensi dell'art.96 lett. d) delle NTA del PPTR, presentata in data 21/05/2019 con nota prot. 10587 dal tecnico di riferimento dell'istanza arch. Giuseppe Positano per conto del Consorzio Cipierno Alta, proponente il Piano di Lottizzazione del Comparto Misto C11;

Visti
- la Convenzione Europea del Paesaggio, firmata a Firenze il 20 ottobre 2000;
- il D. Lgs. 22 gennaio 2004, n.42 recante "Codice dei Beni Culturali e del Paesaggio";
- il DPCM 12 dicembre 2005;
- il DPR 13 febbraio 2017, n. 31;
- la L.R. n.20 del 07/10/2009 e s.m.i.
- le DGR nn.2273/2009, 299/2010, 2961/2010, 2905/2012;
- la DGR n. 176 del 16/02/2015, pubblicata su BURP n. 40 del 23/03/2015, con la quale è stato approvato il PPTR;
- la DGR n. 1514 del 24 luglio 2015 (Documento di indirizzo Prime linee interpretative per l'attuazione del Piano Paesaggistico Territoriale Regionale PPTR approvato con DGR 176 del 16/02/2015 pubblicata sul BURP n. 121 del 02/09/2015;

Visti gli elaborati progettuali a firma del tecnico incaricato arch. Giuseppe Positano e in particolare la Relazione di Compatibilità Paesaggistica e i relativi elaborati grafici:
- Istanza Parere Compatibilità art. 96.1 – Lett. D NTA PPTR;
- Elaborato grafico: Documentazione tecnica per la verifica della compatibilità paesaggistica
  - ubicazione dell'area di intervento,
  - stralci ed estratti PPTR,
  - rilevanza del sito,
  - documentazione fotografica,
  - simulazioni.
- Elaborato descrittivo: Relazione di Compatibilità Paesaggistica.

Vista la Deliberazione di Giunta Comunale n. 151 del 27/12/2017 con la quale è stato adottato il Piano di Lottizzazione del Comparto Misto produttivo-residenziale C11 ubicato in contrada Braccio Cipierno, sul prolungamento di via Saragat – via R. Sanzio e nuove viabilità di PRG;

Vista la Determina Dirigenziale n. 151 del 17/03/2016 con la quale il Piano di Lottizzazione Comparto Misto C11 ubicato in contrada Braccio Cipierno, sul prolungamento di Via G. Saragat – Via R. Sanzio e nuove viabilità di P.R.G., è stato escluso dalle procedure di VAS ai sensi dell'art. 8, comma 1 della L.R. n. 44/2012;

Ravvisata la necessità di richiedere il parere di compatibilità paesaggistica ai sensi dell'art. 96 lett. d) sul piano di lottizzazione in oggetto, che interessa un'area sulla quale non ricade secondo il PPTR alcun bene paesaggistico o UCP;

Vista la Delibera di Giunta Comunale n. 166 del 18/11/2019 con la quale si nominava il sottoscritto Dirigente del I Settore Servizi Generali dott. Giuseppe Debenedetto Autorità Competente al rilascio dei pareri di

compatibilità paesaggistica ex art.96.1 lett.d) sugli strumenti urbanistici esecutivi, con potere di emettere il provvedimento finale;

Vista la trasmissione della richiesta di compatibilità paesaggistica del Piano di Lottizzazione del Comparto C11 ex art. 96.1 lett. d) delle Norme Tecniche di Attuazione del PPTR e dei relativi elaborati, come di seguito elencati, con nota prot. 12607 del 14/06/2019 da parte dell'arch. Petronelli al dott. Giuseppe De Benedetto:

- Istanza Parere Compatibilità art. 96.1 – Lett. D NTA PPTR;
- Elaborato grafico: Documentazione tecnica per la verifica della compatibilità paesaggistica
  - ubicazione dell'area di intervento,
  - stralci ed estratti PPTR,
  - rilevanza del sito,
  - documentazione fotografica,
  - simulazioni.
- Elaborato descrittivo: Relazione di Compatibilità Paesaggistica.

Visto che la Commissione Locale Integrata per il Paesaggio e la VAS del Comune di Noicattaro, istituita con Determina Dirigenziale n.192 del 19/03/2019, ha espresso, come da verbale n. 6 del 03/07/2019, il seguente parere:

"atteso che nel comparto oggetto di parere di compatibilità paesaggistica non insistono Ulteriori Contesti né Beni Paesaggistici così come definiti dalle NTA del PPTR, la CLP ritiene che l'intervento risulti compatibile dal punto di vista paesaggistico, specificando le seguenti indicazioni:

1. si ribadisce l'applicazione delle opere di mitigazione di carattere generale espresse dalla CLP nel parere del 05.09.2014, così come trasmesse al Presidente del Consorzio Cipierno Alta con nota prot. 21312 del 23.09.2014;

2. sia rispettata la normativa d'uso e gli obiettivi di qualità paesaggistico-territoriale contenuti nella sezione C2 relativamente all'ambito Puglia Centrale;

3. considerato che l'area entro cui sarà realizzato il piano evidenzia la presenza sporadica di ulivi, si preveda la loro salvaguardia e/o l'eventuale ricollocazione degli stessi nelle aree attrezzate a verde di uso pubblico, sulla base della normativa vigente;

4. al fine di qualificare gli spazi aperti periurbani ed interclusi si preveda un'adeguata sistemazione a verde che garantisca una connessione con l'ambiente rurale circostante utilizzando specie vegetali autoctone e xerotolleranti (es. macchia mediterranea), al fine di garantire risparmio idrico nelle fasi di impianto e manutenzione;

5. al fine di garantire la qualità compositiva dell'area si raccomanda il ricorso a forme e tipologie architettoniche semplificate mediante l'utilizzo di materiali compatibili con i caratteri del luogo relativamente ai rivestimenti dei corpi di fabbrica e alle coloriture degli stessi."

Preso atto del parere favorevole sopra richiamato e delle relative indicazioni;

Considerato che la competenza amministrativa in materia di compatibilità paesaggistica, analogamente con quanto previsto in materia di autorizzazioni paesaggistiche, è stata attribuita a questo Comune, ai sensi dell'art. 146 del D.Lgs. n. 42 del 22/01/2004, con DGR n. 1868 del 06/08/2010;

VERIFICATO che, in attuazione delle *"Prime linee interpretative per l'attuazione del Piano Paesaggistico Territoriale della Puglia approvato con DGR 176 del 16/02/2015"*, nel caso di strumenti urbanistici esecutivi che interessano aree in cui non ricadono, secondo il PPTR, Beni Paesaggistici nè Ulteriori Contesti, la competenza al rilascio del parere di compatibilità paesaggistica ex art.96.1 lett.d) delle NTA del PPTR è di competenza del Comune di Noicattaro in qualità di Ente delegato dalla Regione con DGR n. 1868 del 06/08/2010;

RILASCIA, ai sensi e per gli effetti dell'art.96.1 lett d) delle N.T.A. del PPTR, definitivamente approvato con D.G.R. n.176 del 16/02/2015

PARERE DI COMPATIBILITA' PAESAGGISTICA

Per lo strumento urbanistico esecutivo **"Piano di Lottizzazione del Comparto Misto produttivo-residenziale C11 ubicato in contrada Braccio Cipierno, sul prolungamento di via Saragat – via R. Sanzio e nuove viabilità di PRG" con le seguenti indicazioni:**

1. si ribadisce l'applicazione delle opere di mitigazione di carattere generale espresse dalla CLP nel parere del 05.09.2014, così come trasmesse al Presidente del Consorzio Cipierno Alta con nota prot. 21312 del 23.09.2014;
2. sia rispettata la normativa d'uso e gli obiettivi di qualità paesaggistico-territoriale contenuti nella sezione C2 relativamente all'ambito Puglia Centrale;
3. considerato che l'area entro cui sarà realizzato il piano evidenzia la presenza sporadica di ulivi, si preveda la loro salvaguardia e/o l'eventuale ricollocazione degli stessi nelle aree attrezzate a verde di uso pubblico, sulla base della normativa vigente;
4. al fine di qualificare gli spazi aperti periurbani ed interclusi si preveda un'adeguata sistemazione a verde che garantisca una connessione con l'ambiente rurale circostante utilizzando specie vegetali autoctone e xerotolleranti (es. macchia mediterranea), al fine di garantire risparmio idrico nelle fasi di impianto e manutenzione;
5. al fine di garantire la qualità compositiva dell'area si raccomanda il ricorso a forme e tipologie architettoniche semplificate mediante l'utilizzo di materiali compatibili con i caratteri del luogo relativamente ai rivestimenti dei corpi di fabbrica e alle coloriture degli stessi.

Spetta all'Ufficio Urbanistica l'accertamento della rispondenza alle norme urbanistico - edilizie vigenti e della conformità alla strumentazione urbanistica generale del Comune.

Avverso al presente provvedimento è ammesso ricorso giurisdizionale innanzi al TAR Puglia nel termine di giorni 60 dalla data del rilascio, ovvero, ricorso straordinario al Capo dello Stato entro 120 giorni.
Il presente atto verrà pubblicato:
- sul Bollettino Ufficiale della Regione Puglia;
- sul sito web del Comune di Noicattaro, nella sezione dedicata e trasmesso all'Ufficio Urbanistica di questo Ente;
- per pec al proponente.

Noicattaro, 25/11/2019

Il Dirigente incaricato
Dott. Giuseppe Debenedetto

ENEL DISTRIBUZIONE

Pratica n. 199512. Costruzione linea elettrica in cavo aereo BT per potenziamento rete in c.da Torre negli agri di Adelfia e Sannicandro di Bari - cod. SGQ VM894047852102

Avviso di approvazione dell'autorizzazione definitiva.

Ditte irreperibili: comune di Adelfia Fg. 8 p.lle 89, 47– comune di Sannicandro di Bari Fg. 11 p.lle 593, 396, 543, 436.

Ai sensi dell'art. 17, comma 2, D.P.R. 8 giugno 2001, n. 327 e successive modificazioni e-distribuzione - Società per Azioni – Infrastrutture e Reti Italia – Area Adriatica - Sviluppo Rete - Autorizzazioni e Patrimonio Industriale, con sede in Via Tenente Casale y Figoroa n° 39 – Bari (BA), società con unico socio ENEL S.p.A. e al cui coordinamento e controllo è soggetta, dà

AVVISO

che in data **18/11/206** con **Determina Dirigenziale n. 5874 (prot. n. 138623/2016)** emanato dalla Città Metropolitana di Bari – Servizio Edilizia Impianti termici Tutela e valorizzazione dell'ambiente è stata **AUTORIZZATA ALLA COSTRUZIONE E ALL'ESERCIZIO** con **DICHIARAZIONE DI PUBBLICA UTILITÀ** dell'impianto in oggetto, ai fini della imposizione di servitù coattiva sui suoli occorrenti tra i quali sono ricomprese le aree di proprietà delle Ditte di seguito specificate:

- **Soc. Coop. Ortofrutticola di Adelfia BATI Soc. Coop. A r.l.** - proprietà per 1/1: **Fg. 8 p.lla 89 comune di Adelfia** - coltura: uliveto - percorrenza: m 14 - larghezza: m 3 - superficie da asservire mq 42
- **Nicassio Giorgio** - proprietà per 1/1: **Fg. 8 p.lla 47 comune di Adelfia** - coltura: incolto - percorrenza: m 2 - larghezza: m 3 - superficie da asservire mq 6
- **Salminici Vito** - proprietà per 1/1: **Fg. 11 p.lla 593 comune di Sannicandro di Bari** - coltura: frutteto - percorrenza: m 58 - larghezza: m 3 - superficie da asservire mq 174 – n. 1 sostegno; proprietà per ½ : **Fg. 11 p.lla 396 comune di Sannicandro di Bari** - coltura: frutteto - percorrenza: m 26 - larghezza: m 3 - superficie da asservire mq 78 – n. 1 sostegno
- **Sanseverino Vita** - proprietà per 1/1: **Fg. 11 p.lla 543 comune di Sannicandro di Bari** - coltura: vigneto - percorrenza: m 24 - larghezza: m 3 - superficie da asservire mq 72 – n. 1 sostegno
- **Costantino Antonietta** - proprietà per ½ : **Fg. 11 p.lla 436 comune di Sannicandro di Bari** - coltura: vigneto - percorrenza: m 20 - larghezza: m 3 - superficie da asservire mq 60
- **Lotito Rocco** - proprietà per ½ : **Fg. 11 p.lla 436 comune di Sannicandro di Bari** - coltura: vigneto - percorrenza: m 20 - larghezza: m 3 - superficie da asservire mq 60

Tutti i documenti relativi al procedimento sono depositati presso gli Uffici della Città Metropolitana di Bari – Servizio Tutela e valorizzazione Ambiente Impianti termici Promozione e coordinamento dello sviluppo economico Via Positano, 4 Bari e restano a disposizione perché possano essere visionati dagli interessati.
Per contatti e informazioni:
- geom. Catalano Domenico e-mail: domenico2.catalano@e-distribuzione.com

NICOLA AMODIO
Il Responsabile

ENEL DISTRIBUZIONE

Pratica n. 170216795. Procedimento autorizzativo alla costruzione ed esercizio di elettrodotto interrato ed aereo MT a 20 kV preferenziale per connessione impianto FTV Puglia Sviluppo S.p.A. nella Zona Industriale del Comune di Casarano (LE) Codice Prolav D53D180083.

Notifica atto di Determinazione Provincia di Lecce n. 1829 del 10 dicembre 2019 - Autorizzazione alla costruzione e l'esercizio con DICHIARAZIONE DI PUBBLICA UTILITÀ.

Avviso per irreperibili: Sig. COSSA COSIMO intestatario del terreno censito catastalmente con il n°770 di particella del Foglio n. 4 del Comune di Casarano (LE) e agli altri eventuali aventi causa.

RACCOMANDATA A/R

COSSA COSIMO
VIA ROSSINI 10
73042 CASARANO (LE)

Oggetto: AUT_170216795 da citare sempre nella risposta
Procedimento autorizzativo alla costruzione ed esercizio di elettrodotto interrato ed aereo MT a 20 kV preferenziale per connessione impianto FTV Puglia Sviluppo S.p.A. nella Zona Industriale del Comune di Casarano (LE)
Codice Prolav D53D180083

Notifica atto di Determinazione n°1829 del 10/12/2019 - Autorizzazione alla costruzione e l'esercizio con DICHIARAZIONE DI PUBBLICA UTILITÀ ai sensi del R.D. n° 1775/1933

Ai sensi dell'art. 17, comma 2, art. 20 e art. 22 del D.P.R. 8 giugno 2001, n°327 e successive modificazioni e integrazioni, l'E-DISTRIBUZIONE – Gruppo ENEL – Divisione Infrastrutture e Reti Italia – Area Adriatica – Sviluppo Rete – Autorizzazioni e Patrimonio Industriale, società con unico socio di ENEL S.p.A. e al cui coordinamento e controllo è soggetto, nella persona del suo Procuratore Nicola Amodio, per la carica domiciliato in Bari alla Via Tenente Casale y Figoroa 39, in qualità di promotore della procedura espropriativa ai fini della imposizione coattiva della servitù sui suoli interessati dalla realizzazione dell'opera in oggetto,

AVVISA

Che, con atto di determinazione n°1829 del 10/12/2019 l'Amministrazione Provinciale di LECCE ha decretato:

- l'**AUTORIZZAZIONE PER LA COSTRUZIONE E L'ESERCIZIO DI IMPIANTO ELETTRICO**;
- che tale impianto è stato **DICHIARATO DI PUBBLICA UTILITÀ** a termini di legge;
- che le aree di Vostra proprietà interessate dall'intervento in programma hanno le caratteristiche indicate nell'allegato elenco dei beni da asservire.

Tutti i documenti relativi al procedimento sono depositati presso gli Uffici dell'Amministrazione Provinciale di LECCE e restano a Vostra disposizione perché possiate visionarli.

La S.V. potrà, nei 30 gg successivi alla notifica della presente, presentare presso la Provincia osservazioni scritte anche corredate da documenti.

Trascorso inutilmente tale periodo, ai sensi dell'art. del D.P.R. 8 giugno 2001, n°327 e successive modificazioni, daremo corso alla richiesta del Decreto di Asservimento Coattivo, con determinazione della identità e la

successiva occupazione dei su citati fondi.

Restando in attesa di un cenno di conferma e riscontro, porgiamo distinti saluti.

Allegati:

- Copia Decreto di Autorizzazione;
- Copia Planimetria;
- Copia Elenco Ditte.

NICOLA AMODIO
Il Responsabile

PROVINCIA DI LECCE

SERVIZIO TUTELA E VALORIZZAZIONE AMBIENTALE

C. R. A822

Protocollo Generale degli Atti di Determinazione
n. 1829 del 10/12/2019

OGGETTO: AUTORIZZAZIONE ALLA COSTRUZIONE ED ESERCIZIO DI UN ELETTRODOTTO AEREO MT 20 KV, PER LA CONNESSIONE IMPIANTO FTV PUGLIA SVILUPPO S.P.A. NELLA ZONA INDUSTRIALE DEL COMUNE DI CASARANO, AI SENSI DELL'ART. 5 DELLA L. R. N. 25/2008, CON DICHIARAZIONE DI PUBBLICA UTILITÀ AI SENSI DEL R. D. N. 1775/1933. PRATICA ENEL AUT_170216795.

IL DIRIGENTE

Visti

- la Deliberazione di C. P. n. 38 del 2 settembre 2019 con la quale è stato approvato il Piano Esecutivo di Gestione per l'esercizio in corso, affidando le dotazioni finanziarie previste dal Piano medesimo ai Responsabili dei Servizi per l'assunzione dei relativi atti di gestione, secondo quanto stabilito dal D. Lgs. n. 267 del 18.8.2000 e dal vigente Regolamento di Contabilità;
- l'art. 107, comma 2, del D. Lgs. n.267/2000, il quale stabilisce che spettano ai dirigenti tutti i compiti, compreso l'adozione degli atti e provvedimenti amministrativi che impegnano l'amministrazione verso l'esterno, non ricompresi espressamente dalla legge o dallo statuto tra le funzioni di indirizzo e controllo politico-amministrativo degli organi di governo dell'ente o non rientranti tra le funzioni del segretario o del direttore generale;
- l'art. 107, comma 3, del medesimo D. Lgs. n.267/2000, che attribuisce ai dirigenti, tra l'altro, i provvedimenti di autorizzazione, concessione o analoghi, il cui rilascio presupponga accertamenti e valutazioni, anche di natura discrezionale, nel rispetto di criteri predeterminati da leggi, regolamenti, atti di indirizzo (lett. f);

Premesso che:

- l'art. 36 del **D. Lgs. N° 96 del 30/03/1999** dispone che "Sono esercitate dalle Province le funzioni amministrative in materia di opere pubbliche relative all'autorizzazione alla costruzione di elettrodotti con tensione normale sino a 150 kV";
- **l'art. 4, c. 1, lett. b), p.to 4, della L. R. n° 20 del 30 novembre 2000** "Conferimento di funzioni e compiti amministrativi nelle materie delle opere pubbliche, viabilità e trasporti", così come modificato dall'art. 27, c. 4, della L. R. n° 13/2001, **e l'art. 5, c. 1, lett. a) della L. R. n° 5/2002** "Norme transitorie per la tutela dall'inquinamento elettromagnetico prodotto da sistemi di telecomunicazioni e radiotelevisivi operanti nell'intervallo di frequenza fra 0 Hz e 300 GHz", **delegano alla Provincia** le funzioni amministrative relative alle autorizzazione inerenti la costruzione e l'esercizio di elettrodotti con tensione sino a 150 kV e relative varianti;
- la **Legge 22 febbraio 2001, n° 36** "Legge quadro sulla protezione dalle esposizioni a campi elettrici, magnetici ed elettromagnetici", **all'art. 4, c. 1, lett. a), dispone che siano rispettati dei limiti di esposizione**, e fissa dei valori di attenzione e degli obiettivi di qualità, per i valori di campo elettromagnetico, stabilisce, inoltre, alla successiva **lett. h), la**

previsione di fasce di rispetto per gli elettrodotti, all'interno di tali fasce di rispetto non è consentita alcuna destinazione di edifici ad uso residenziale, scolastico, sanitario ovvero ad uso che comporti una permanenza non inferiore a quattro ore, così come stabilito anche nel D. P. C. M. dell'8 luglio 2003;

- la **L. R. n° 25 del 9 ottobre 2008 "Norme in materia di autorizzazione alla costruzione ed esercizio di linee e impianti elettrici con tensione non superiore a 150.000 Volt"** disciplina l'esercizio di funzioni amministrative di competenza regionale, già attribuite alle amministrazioni provinciali dalla normativa sopra richiamata, in materia di costruzione ed esercizio delle linee e impianti per il trasporto, la trasformazione e la distribuzione di energia elettrica, comunque prodotta, al fine di assicurare:
  a) la tutela della salute e dell'incolumità della popolazione;
  b) la tutela dell'ambiente e del paesaggio e promuovere l'innovazione tecnologica e le azioni di risanamento volte a minimizzare l'intensità e gli effetti dei campi elettrici, magnetici ed elettromagnetici secondo le migliori tecnologie disponibili, nel rispetto delle norme di principio del legislatore nazionale;
  c) il rispetto delle prescrizioni tecniche per la sicurezza e la regolarità dell'esercizio;
- l'art. 4 della suddetta L. R. n° 25/2008 definisce i titoli abilitativi alla costruzione e all'esercizio di linee e impianti elettrici:
  1. la costruzione e l'esercizio di linee e impianti elettrici con le relative opere accessorie, di cui alla presente legge, salvo quanto previsto dai commi successivi, è soggetta ad autorizzazione;
  2. sono soggette alla sola denuncia di inizio lavori la costruzione e l'esercizio delle linee e degli impianti elettrici:

a) con tensione nominale superiore a 1.000 V e fino 20.000 V la cui lunghezza non sia superiore a 2.000 metri (m);

b) in cavo sotterraneo con tensione nominale superiore a 1.000 V e fino a 20.000 V, di qualunque lunghezza, da realizzarsi su sedi stradali, suoli pubblici o privati previa acquisizione del consenso dei proprietari;

c) le opere accessorie;

- l'art. 5 della L. R. n° 25/2008 disciplina i contenuti tecnici le modalità di presentazione della domanda di autorizzazione; ai sensi del c. 4, il richiedente è tenuto a trasmettere, per il rilascio del parere di competenza, copia della domanda di autorizzazione, corredata del piano tecnico e degli ulteriori elaborati necessari, ai comuni interessati, anche per la valutazione degli aspetti urbanistici, e alle altre amministrazioni ed enti di cui agli articoli 111 e 120 del Regio Decreto n. 1775 dell'11 dicembre 1933; nel caso di aree sottoposte a vincolo, la domanda deve essere integrata con la documentazione richiesta dalla specifica normativa disciplinante il vincolo;
- l'art. 9, c. 1, della L. R. n° 25/2008, dispone che "qualora il richiedente intenda ottenere con l'autorizzazione di cui alla presente legge anche la dichiarazione di pubblica utilità nonché, ove previsto dalla legge, l'apposizione del vincolo preordinato all'esproprio, la documentazione prevista dal comma 1 dell'articolo 5 deve contenere anche l'indicazione delle aree interessate dagli impianti e l'indicazione dei proprietari catastali";
- la società **e-distribuzione S.p.A**. con la comunicazione **Enel DIS 05/07/2018 -0412979** acquisita al prot. n. 38435 del 11/07/2019, comunicò l'avvio del procedimento per l'autorizzazione alla costruzione e all'esercizio di un elettrodotto MT 20 KV nella Zona Industriale di Casarano, in contrada "Spagnolo", ai sensi dell'art. 5 della L. R. n. 25/2008, con dichiarazione di pubblica utilità ai sensi del R. D. n. 1775/1933 e dell'art. 52-bis del D.P.R. n° 327 del 08.06.2001, per la connessione dell'impianto FTV Puglia Sviluppo S.p.A (**ENEL Pratica n. AUT_170216795)**;
- l'intervento di progetto consiste nella realizzazione di:
  1. **una linea elettrica aerea MT a 20 kV per una percorrenza di km. 1,645;**
  2. **una linea elettrica interrata MT a 20 kV per una percorrenza di km. 0,545;**

entrambe ubicate in agro di Casarano, interesseranno i terreni riportati nel catasto al foglio n. 4, p.lle n. 186, 190, 217, 379, 432, 770, 994, 997, 1410, al foglio n. 8, p.lle 28, 48, 49, 50, 51, 135, 136, 137, 153, 171, 172, 191, 193, 194, al foglio n. 9, p.lle n. 3, 75, 84, 87, 117, 124, 125, 129, 148, 546, 592, 611, 614, 649, 687, 689, 691, e al foglio n. 14, p.lle 300, 681, secondo il **piano particellare di esproprio indicato nell'Allegato n. 1** al presente atto;

- il tratto interrato attraverserà perpendicolarmente la S. P. n. 69;
- il tratto aereo sarà posato con il sostegno di n. 21 pali di altezza 10 metri;
- in allegato all'istanza la società presentò il Piano Tecnico, la Planimetria Catastale dell'area interessata dall'elettrodotto, l'elenco delle proprietà attraversate dalla linea con dati catastali dei fondi e anagrafici dei proprietari, **l'avviso pubblicato sul BURP n. 93 del 12/07/2018 (Allegato n. 2 al presente atto),** le ricevute delle Raccomandate A/R inviate ai proprietari dei fondi;
- **la soluzione progettuale adottata** risponde al criterio del minimo tecnico realizzabile, l'elettrodotto, costituito da cavo precordato in alluminio, sarà isolato con guaina in polietilene retinato, con schermo in tubo di alluminio e guaina in PVC, avrà una tensione nominale di 20 kV (media tensione), non introdurrà campi significativi nell'ambiente;
- con nota **E-DIS-08/10/2019-0620058** acquisita agli atti della Provincia di Lecce al **protocollo n. 40651 del 08/10/2019**, la società e-distribuzione S.p.a. ha chiesto il rilascio dell'autorizzazione alla costruzione e all'esercizio dell'impianto elettrico citato in oggetto previa apposizione del vincolo di asservimento, allegando i pareri e nulla osta degli Enti interessati nel procedimento;
- sono pervenute allo scrivente Servizio le seguenti osservazioni da parte di alcune ditte interessate dall'asservimento coattivo:
- sig.ra De Matteis Lucia prot. 42472 del 03.08.2018;
- sig. Ferilli Fernando nota prot. 43693 del 14.08.2018;

sig. Sarcinella Antonio nota prot. 44037 del 21.08.2018;

sig.ra Toma Ester nota prot. 41630 del 21.08.2018;

sig. Placì Luigi nota prot. 57371 del 05.11.2018;

- **lo scrivente Servizio** trasmise le suddette osservazioni a e-distribuzione con nota prot. n. 44471 del 24/08/2018 affinché la società desse il necessario riscontro;
- **la società e-distribuzione S.p.A.** ha dato riscontro alle suddette osservazioni, ribadendo che l'opera da realizzare è un'opera di pubblica utilità, che la soluzione progettuale adottata risponde al criterio del minimo tecnico realizzabile e la linea aerea, piuttosto che interrata, riduce al minimo l'impatto con le particelle di terreno attraversate;
- sono stati acquisiti e allegati all'istanza i seguenti nulla osta necessari alla costruzione dell'elettrodotto ai sensi dell'art. 5 della citata L. R. n. 25/2008:
  - **Comando Militare Esercito Puglia** nulla osta prot. M-DE24472/ id 54 del 01.10.2018;
  - **Marina Militare, nulla osta prot. M-D MARSUD 0027578 del 27/07/2018;**
  - **Aeronautica Militare** 3° Regione Aerea prot. M-D ABA001 REG2018 0041630 del 28.09.2018;
  - **Comune di Casarano -** autorizzazione paesaggistica A.C.P. nr. 48 del 17.10.2018;
  - **Provincia di Lecce -** Servizio Viabilità: Autorizzazione attraversamento Strada Provinciale prot. n. 38009 del 17.09.2019;

Considerata la finalità pubblica dell'opera da eseguire, ai sensi del D.P.R. n. 327 del 08/06/2001;

Dato Atto che:

- ai sensi e per gli effetti dell'art. 6-bis della legge n. 241/90 e ss.mm.ii. e del punto 6.2.1. del Piano Triennale Anticorruzione approvato con D. C. P. n. 41 del 10/10/2016, di non versare,

in relazione al procedimento in oggetto, in alcuna situazione di conflitto di interesse, anche potenziale, tale da pregiudicare l'esercizio imparziale delle funzioni e compiti attribuiti;"

tutto quanto premesso e rilevato vista la documentazione presente agli atti di questo Servizio

DETERMINA

- **Autorizzare**, ai sensi dell'art. 6 della L. R. n° 5/2008, **la società e-distribuzione S.p.a**, con sede legale in Roma alla Via Ombrone n. 2, P. IVA 05779711000, **alla costruzione e all'esercizio dell'elettrodotto MT da 20 kV, di cui alla Pratica n. AUT_170216795,** per la connessione dell'impianto FTV Puglia Sviluppo S.p.A. nella Zona Industriale di **Casarano, in contrada "Spagnolo",** che attraversa i terreni con i dati catastali riportati nell'Allegato n. 1, seguendo il tracciato riportato nell'Allegato n. 2 al presente atto;
- **dichiarare l'opera di pubblica utilità** ai sensi del R. D. n. 1775/1933 e dell'art. 52-bis del D.P.R. n° 327 del 08.06.2001, con le seguenti prescrizioni:

1) il campo elettrico ed il campo magnetico generati dal flusso di energia nell'elettrodotto non dovranno mai superare i limiti fissati dagli artt. 3 e 4 del D.P.C.M. 8 luglio 2003;

2) in caso di superamento dei suddetti limiti la società dovrà presentare un piano di risanamento ai sensi dell'art. 18 della L. R. n° 25 del 9 ottobre 2008;

3) la società dovrà comunicare tempestivamente al competente Ufficio della Provincia la fine dei lavori di realizzazione dell'impianto e trasmettere la dichiarazione di conformità dell'opera agli elaborati tecnici progettuali, che sono allegati all'istanza trasmessa con la nota Enel DIS 09/08/2018 -0491660, nonché la dichiarazione di conformità dell'opera alle norme tecniche vigenti, secondo quanto disposto dall'art. 16, c. 5, della L. R. n° 25 del 9 ottobre 2008;

- **trasmettere** il presente atto ai seguenti indirizzi:

☐ società e-distribuzione S.p.a. **e-distribuzione@pec.e-distribuzione.it**

☐ responsabile del procedimento **antonio.cinieri@e-distribuzione.com**

☐ Ufficio Espropri del Servizio Viabilità ed Espropri – Provincia di Lecce

affinché:

☐ e-distribuzione S.p.a. comunichi l'adozione del presente provvedimento ai proprietari interessati ai sensi dell'art. 9, c. 6, della L. R. n. 25/2008;

☐ il competente Ufficio Espropri attivi la procedura di esproprio ai sensi dell'art. 9, c. 7, della L. R. n. 25/2008.

- **pubblicare gli estremi del presente atto nella sezione trasparenza del sito internet dell'Ente ai sensi del D. Lgs. 14 marzo 2013 n. 33;**
- **avverso il presente provvedimento è ammesso il ricorso in via ordinaria al TAR Puglia entro 60 giorni o, in alternativa, ricorso straordinario al Capo dello Stato entro 120 giorni dalla sua notifica o comunque dalla sua piena conoscenza;**
- **Fare salve le autorizzazioni e le prescrizioni di competenza di altri Enti derivanti dalla legislazione vigente.**

il presente provvedimento non comporta impegno di spesa per la Provincia.

Allegati:

SERVIZIO TUTELA E VALORIZZAZIONE AMBIENTALE
IL DIRIGENTE
Luigi Pietro Tundo / INFOCERT SPA

ENEL DISTRIBUZIONE

Rende Noto autorizzazione costruzione ed esercizio elettrodotto. Pratica n. 170216795.

L'e-distribuzione S.p.A. - Gruppo Enel - Infrastrutture e Reti Italia - Macro Area Territoriale Sud - Sviluppo Rete - Progettazioni Lavori e Autorizzazioni - con sede in via Potenza, 8 - 73100 Lecce,

RENDE NOTO

che con istanza **prot. E-DIS-05/07/2018-0412979** indirizzata all'Ufficio Servizio Ambiente della Provincia di Lecce, ha chiesto ai sensi del vigente T.U. n°1775 sulle Acque e sugli Impianti elettrici, approvato con R.D. 11.12.33 e L.R n°25 del 09.10.08., l'autorizzazione a costruire ed esercire, con efficacia di dichiarazione di pubblica utilità, ex art. 16, comma 1, D.P.R. 327/2001 ed il rilascio del Decreto di Asservimento Coattivo in via d'Urgenza (art.22 del D.P.R. n° 327/01) del seguente impianto, da citare come oggetto della pubblicazione:

AUT_170216795 da citare nella risposta

Procedimento autorizzativo alla costruzione ed esercizio di elettrodotto interrato ed aereo MT a 20 kV preferenziale per connessione impianto FTV Puglia Sviluppo S.p.A. nella Zona Industriale del Comune di Casarano (LE)

La costruzione della suddetta linea interesserà i terreni allibrati in catasto del Comune di Casarano (LE) come qui di seguito:

- **Foglio 14 p.lla 300**
- **Foglio 14 p.lla 681**
- **Foglio 9 p.lla 592**
- **Foglio 9 p.lla 87**
- **Foglio 9 p.lla 117**
- **Foglio 9 p.lla 129**
- **Foglio 9 p.lla 614**
- **Foglio 9 p.lla 611**
- **Foglio 9 p.lla 546**
- **Foglio 9 p.lla 84**
- **Foglio 9 p.lla 125**
- **Foglio 9 p.lla 124**
- **Foglio 9 p.lla 687**
- **Foglio 9 p.lla 689**
- **Foglio 9 p.lla 891**
- **Foglio 9 p.lla 649**
- **Foglio 9 p.lla 75**
- **Foglio 9 p.lla 3**
- **Foglio 9 p.lla 148**
- **Foglio 8 p.lla 50**
- **Foglio 8 p.lla 49**
- **Foglio 8 p.lla 172**
- **Foglio 8 p.lla 48**
- **Foglio 8 p.lla 194**
- **Foglio 8 p.lla 193**
- **Foglio 8 p.lla 28**
- **Foglio 8 p.lla 51**
- **Foglio 8 p.lla 191**
- **Foglio 8 p.lla 137**
- **Foglio 8 p.lla 136**

- **Foglio 8 p.lla 135**
- **Foglio 8 p.lla 163**
- **Foglio 4 p.lla 186**
- **Foglio 4 p.lla 432**
- **Foglio 4 p.lla 379**
- **Foglio 4 p.lla 217**
- **Foglio 4 p.lla 190**
- **Foglio 4 p.lla 994**
- **Foglio 4 p.lla 770**
- **Foglio 4 p.lla 1410**
- **Foglio 4 p.lla 997**

Le opposizioni, le osservazioni e comunque le condizioni a cui dovrà essere eventualmente vincolata la richiesta di autorizzazione, dovranno essere presentate dagli aventi interesse, alla succitata Provincia di Lecce entro 30 giorni dalla data di pubblicazione del presente avviso.
Gli atti e i documenti presentati con l'istanza possono essere visionati presso la Provincia di Lecce - Ufficio Servizio Ambiente - Via Botti n°1 - 73100 Lecce (LE).

Allegati:
• Planimetria su base catastale dell'opera

Distinti saluti.

Nicola Domenico Losignore
Il Responsabile

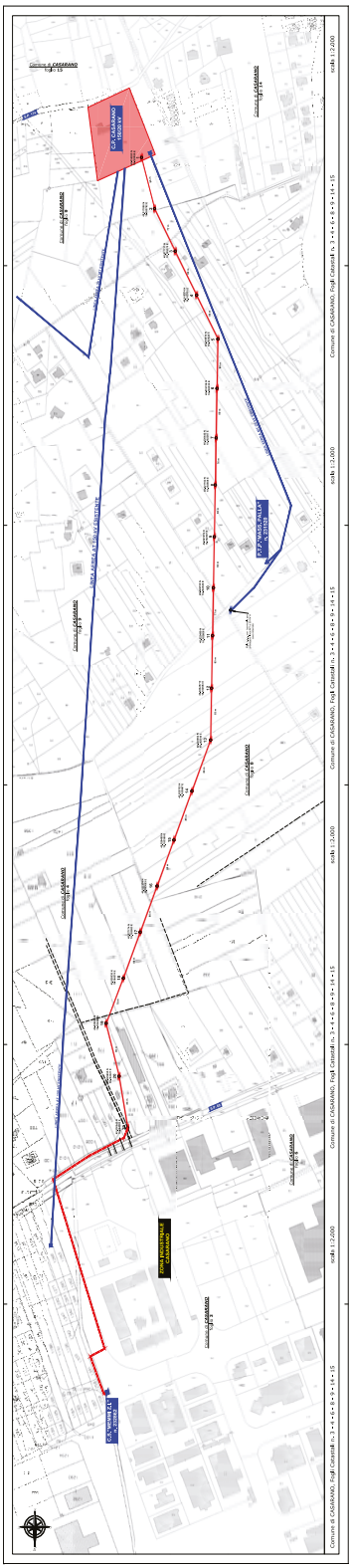

ELENCO PROPRIETA' ATTRAVERSATE DALLA COSTRUZIONE LINEA A 20 kV PREFERENZIALE PER CONNESSIONE IMPIANTO F.T.V. PUGLIA SVILUPPO S.p.A. - ZONA INDUSTRIALE CASARANO

		DATI CATASTALI						DATI LINEA					
PROPRIETARI	VISURE	DITTA	COMUNE	Fog.	Partic.	COLTURA	Proprietà	Lunghezza	Fascia di rispeto	Superfie Asservita	Pali di Linea	Pali di Vertice	Indennità
1	1	**ENEL DISTRIBUZIONE S.P.A.**	CASARANO	14	300	ENTE URBANO	1/1	10	4	40	0	1	
		con sede in Roma (RM)											
		05779711000											
2	2	**TRASPORTI F.LLI PRIMICERI S.C.A.R.L.**	CASARANO	14	681	PASC ARBOR	1/1	80	4	320	0	1	
		03790830750											
3	3	**STEFANELLI Antonia**	CASARANO	9	592	ULIVETO	1/1	55	4	220	0	0	
4	4	**FERILLI Fernando**	CASARANO	9	87	ULIVETO	1/1	130	4	520	2	0	
	5		"	"	117	"	1/1	35	4	140	0	0	
5	6	**DE VIRGILIO Silvana**	CASARANO	9	129	ULIVETO	1/1	15	4	60	0	1	
6	7	**DE NUZZO Anna**	CASARANO	9	614	ULIVETO	1/1	15	4	60	0	0	
	8		"	"	611	"	1/1	15	4	60	0	0	
7	9	**DE NUZZO Edoardo**	CASARANO	9	546	ULIVETO	1/1	10	4	40	0	0	
8	10	**CORVAGLIA Martina**	CASARANO	9	84	ULIVETO	2/3	40	4	160	1	0	
	11		"	"	125	"	1/2	80	4	320	1	0	
9	10	**DE NUZZO Nicoletta**	CASARANO	9	84	ULIVETO	1/3	40	4	160	1	0	
	11		"	"	125	"	1/2	80	4	320	1	0	
10	12	**ALBANO Maria Cosima**	CASARANO	9	124	ULIVETO	1/3	60	4	240	0	0	

11	12	**CAVALERA Antonio**	CASARANO	9	124	ULIVETO	1/3	60	4	240	0	0
12	12	**CAVALERA Sergio**	CASARANO	9	124	ULIVETO	1/3	60	4	240	0	0
13	13	**DE MATTEIS Fernando Salvatore**	CASARANO	9	687	ULIVETO	1/1	40	4	160	1	0
14	14	**PLACI' Luigi**	CASARANO	9	689	ULIVETO	1/1	20	4	80	0	0
	15		"	"	691	"	1/1	20	4	80	0	0
	16		"	"	649	"	1/1	20	4	80	1	0
15	17	**MAZZEO Maria Rosaria**	CASARANO	9	75	ULIVETO	1/1	75	4	300	1	0
16	18	**TOMA Riccardo**	CASARANO	9	3	ULIVETO	1/1	40	4	160	0	0
17	19	**STEFANO Antonio**	CASARANO	9	148	ULIVETO	1/1	10	4	40	0	0
18	20	**DE MATTEIS Lucia**	CASARANO	8	50	ULIVETO	1/1	35	4	140	1	0
19	21	**PRIMICERI Luigi Pantaleo**	CASARANO	8	49	ULIVETO	1/1	70	4	280	1	0
20	22	**FERRARO Giacomo**	CASARANO	8	172	ULIVETO	1/1	25	4	100	0	0
21	23	**DE NUZZO Mario Michele**	CASARANO	8	171	ULIVETO	1/1	30	4	120	0	0
22	24	**PROTOPAPA Antonio**	CASARANO	8	48	ULIVETO	1/1	15	4	60	0	0

23	25	**SCHIRINZI Giovanna**	CASARANO	8	194	ULIVETO	1/1	10	4	40	0	1	
24	26	**GRECO Anna Rita**	CASARANO	8	193	ULIVETO	1/1	20	4	80	0	0	
25	27	**SCHIRINZI Giuseppe**	CASARANO	8	28	ULIVETO	1/1	20	4	80	0	0	
26	28	**LEGITTIMO Dolores**	CASARANO	8	51	ULIVETO	1/5	70	4	280	1	0	
27	28	**LEGITTIMO Donata**	"	"	"	"	1/5	70	4	280	1	0	
28	28	**LEGITTIMO Giuseppe**	"	"	"	"	1/5	70	4	280	1	0	
29	28	**LEGITTIMO Maria**	"	"	"	"	1/5	70	4	280	1	0	
30	28	**LEGITTIMO Salvatore**	"	"	"	"	1/5	70	4	280	1	0	
31	29	**PARROTTO Maria Rita**	CASARANO	8	191	ULIVETO	1/2	25	4	100	0	0	
32	29	**PARROTTO Marilena**	CASARANO	8	191	ULIVETO	1/2	25	4	100	0	0	
33	30	**SARCINELLA Antonio**	CASARANO	8	137	ULIVETO	1/1	60	4	240	1	0	
34	31	**PAPALEO Umberto**	CASARANO	8	136	ULIVETO	1/1	60	4	240	1	0	

35	32	**CAVALERA Maria Isabella**	CASARANO	8	135	ULIVETO	1/1	15	4	60	0	0
36	33	**VANTAGGIATO Eleonora**	CASARANO	8	153	ULIVETO	1/1	5	4	20	0	0
37	34	**TOMA Esternina**	CASARANO	4	186	ULIVETO	1/2	45	4	180	0	0
	35		"	"	432	"	1/2	15	4	60	1	0
	36		"	"	379	"	1/2	55	4	220	0	0
38	34	**TOMA Paola**	CASARANO	4	186	ULIVETO	1/2	45	4	180	0	0
	35		"	"	432	"	1/2	15	4	60	1	0
	36		"	"	379	"	1/2	55	4	220	0	0
39	37	**COSSA Anna Rosaria**	CASARANO	4	217	ULIVETO	1/1	55	4	220	1	0
40	38	**VANTAGGIATO Oronzo Giuseppe**	CASARANO	4	190	ULIVETO	1/1	20	4	80	0	0
41	39	**D'AMICO Lara Maria**	CASARANO	4	994	ULIVETO	1/1	10	4	40	0	0
42	40	**COSSA Cosimo**	CASARANO	4	770	ULIVETO	1/1	90	4	360	0	2
43	41	**DE MICHELI Anna Rita**	CASARANO	4	1410	ULIVETO	1/1	75	4	300	0	0
			"	"	997	"	1/1	10	4	40	0	1

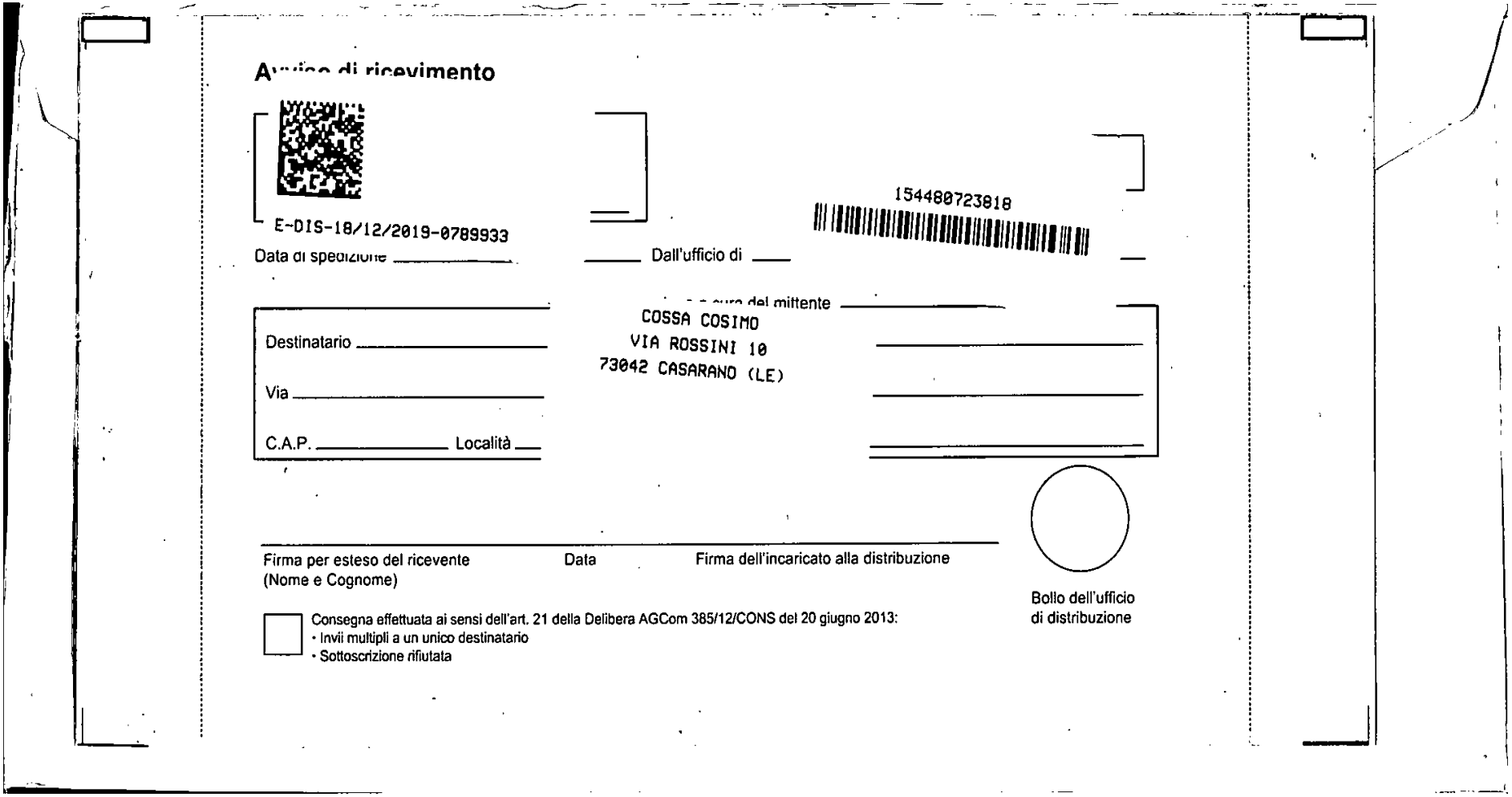

Avviso di ricevimento

E-DIS-18/12/2019-0789933

154480723818

Data di spedizione _____ Dall'ufficio di _____

a cura del mittente _____

COSSA COSIMO
VIA ROSSINI 10
73042 CASARANO (LE)

Destinatario _____

Via _____

C.A.P. _____ Località _____

Firma per esteso del ricevente (Nome e Cognome) | Data | Firma dell'incaricato alla distribuzione

Bollo dell'ufficio di distribuzione

Consegna effettuata ai sensi dell'art. 21 della Delibera AGCom 385/12/CONS del 20 giugno 2013:
- Invii multipli a un unico destinatario
- Sottoscrizione rifiutata



ACCETTAZIONE
CORRISPONDENZA
ENEL
07/01/2020
CGC-SP POTENZA

2251.101
31840

Posta Raccomandata Pro

AR N.DBOJ

85050 SANT'ANGELO LE FRATTE PZ

Posteitaliane

19.12.2019 08.27
Euro 005.46



Casella Postale n. 229

85100 Potenza

Posteitaliane

Mod.24B - EP 0699 - ST|3F|
Mod. 01406 (EX W8910)
Lotto 58866 Ed. 06/18

Siamo spiacenti di non aver recapitato questo invio in quanto:

☐ è stato rifiutato ☐ l'indirizzo è insufficiente
☐ l'indirizzo è inesatto ☐ l'indirizzo è inesistente

Il destinatario è:

☐ irreperibile ☒ sconosciuto
☐ deceduto ☐ trasferito

Data 27/12/19 **Firma**

COSSA COSIMO
VIA ROSSINI 10
73042 CASARANO (LE)



R 15448072381-8

ENEL DISTRIBUZIONE

Pratica n. 1930732. Procedimento autorizzativo per la costruzione ed esercizio elettrodotto in cavo aereo B.T. a farsi per potenziamento rete e fornitura di e.e. alla cliente signora Petroni Maria Viola in c/da Cefalicchio nell'agro di Minervino Murge

Codice SGQ VF0000110262757.

Avviso pubblico agli aventi causa sul terreno censito catastalmente col n. 564 di particella del foglio n. 8 del Comune di Minervino Murge (BT) intestata catastalmente alla società PUGLIAMBIENTENERGIA S.R.L.

Spett.le
PUGLIAMBIENTENERGIA S.R.L.
Foglio 8, p.lla 564
76013 Minervino Murge BT

Oggetto: **AUT_ 1930732 da citare sempre nella risposta**
Procedimento autorizzativo per la costruzione ed esercizio elettrodotto in cavo aereo B.T. a farsi per potenziamento rete e fornitura di e.e. alla cliente signora Petroni Maria Viola in c/da Cefalicchio nell'agro di Minervino Murge
Codice SGQ VF0000110262757
Notifica avvio procedimento

Procedimento di Asservimento Coattivo e di Autorizzazione alla costruzione e l'esercizio di impianti elettrici con Dichiarazione di Pubblica Utilità

Ai sensi dell'art.52 quater del D.P.R. dell'8 giugno 2001, n.327 e dell'art.9 della L.R. n.25 del 25/10/2008 e successive modificazioni, l'e-distribuzione S. p. A. - Divisione Infrastrutture e Reti - Area Adriatica - Sviluppo Rete - Autorizzazioni e Patrimonio Industriale - in persona dell'Ing. Nicola Amodio, domiciliato per la carica in Via Tenente Casale Y Figoroa, 39 - 70123 Bari,

avvisa

che ha presentato istanza **prot. E-DIS-07/10/2019-619306 indirizzata al Servizio Ambiente della Provincia di BARLETTA-ANDRIA-TRANI - 5° SETTORE - Polizia Provinciale, Protezione Civile, Agricoltura ed Aziende Agricole, Ambiente e Rifiuti, Elettrodotti,** per l'**AUTORIZZAZIONE ALLA COSTRUZIONE E L'ESERCIZIO** con **DICHIARAZIONE DI PUBBLICA UTILITÀ** dell'impianto in oggetto, il tutto ai fini dell' esproprio e dell'asservimento coattivo dei suoli occorrenti.

La richiesta, corredata dallo schema dell'atto di approvazione e di una relazione sommaria indicante la natura e lo scopo, nonché del progetto dell'opera, gli elaborati e documenti occorrenti, la descrizione dell'area da asservire (tra le quali è ricompresa l'area di proprietà di codesta Ditta, riportata in catasto al **Foglio 8, p.lla 564.**

in agro di **Minervino Murge (BT)**) sono stati presentati in data **07/10/2019** presso il **Servizio Ambiente della Provincia di BARLETTA-ANDRIA-TRANI - 5° SETTORE - Polizia Provinciale, Protezione Civile, Agricoltura ed Aziende Agricole, Ambiente e Rifiuti, Elettrodotti.**

Codesta Ditta potrà formulare le proprie osservazioni entro il termine perentorio di giorni 30 dalla ricezione del presente avviso al suddetto Ufficio della Provincia di **BARLETTA-ANDRIA-TRANI**, in qualità di ente Autorizzante.

Informiamo la S.V., altresì, che qualora lo volesse, siamo disponibili alla costituzione bonaria della servitù di elettrodotto. In tal caso Vi preghiamo, sempre entro il termine di giorni 30 dal ricevimento della presente, di contattare il ns. Geom. Antonio Cinieri al numero di tel. 3280427822.
Si avvisa inoltre la S.V. che, ove non sia più Proprietaria del fondo in questione, è tenuta, ai sensi dell'art. 3 comma 3 D.P.R. 8 giugno 2001, n° 327, a darne comunicazione, entro e non oltre giorni 30, all'Autorità espropriante o alla scrivente, indicando il nuovo proprietario o comunque fornendo copia degli atti in Vostro possesso, utili a ricostruire le vicende dell'immobile.
Il progetto è consultabile negli orari di apertura al pubblico presso il Servizio Ambiente della Provincia di BARLETTA-ANDRIA-TRANI - 5° SETTORE - Polizia Provinciale, Protezione Civile, Agricoltura ed Aziende Agricole, Ambiente e Rifiuti, Elettrodotti, con sede in Barletta, Piazza Plebiscito n° 34.
La planimetria allegata ha scopo solo indicativo in quanto la rappresentazione grafica non è in scala.

Distinti saluti.

NICOLA AMODIO
Il Responsabile

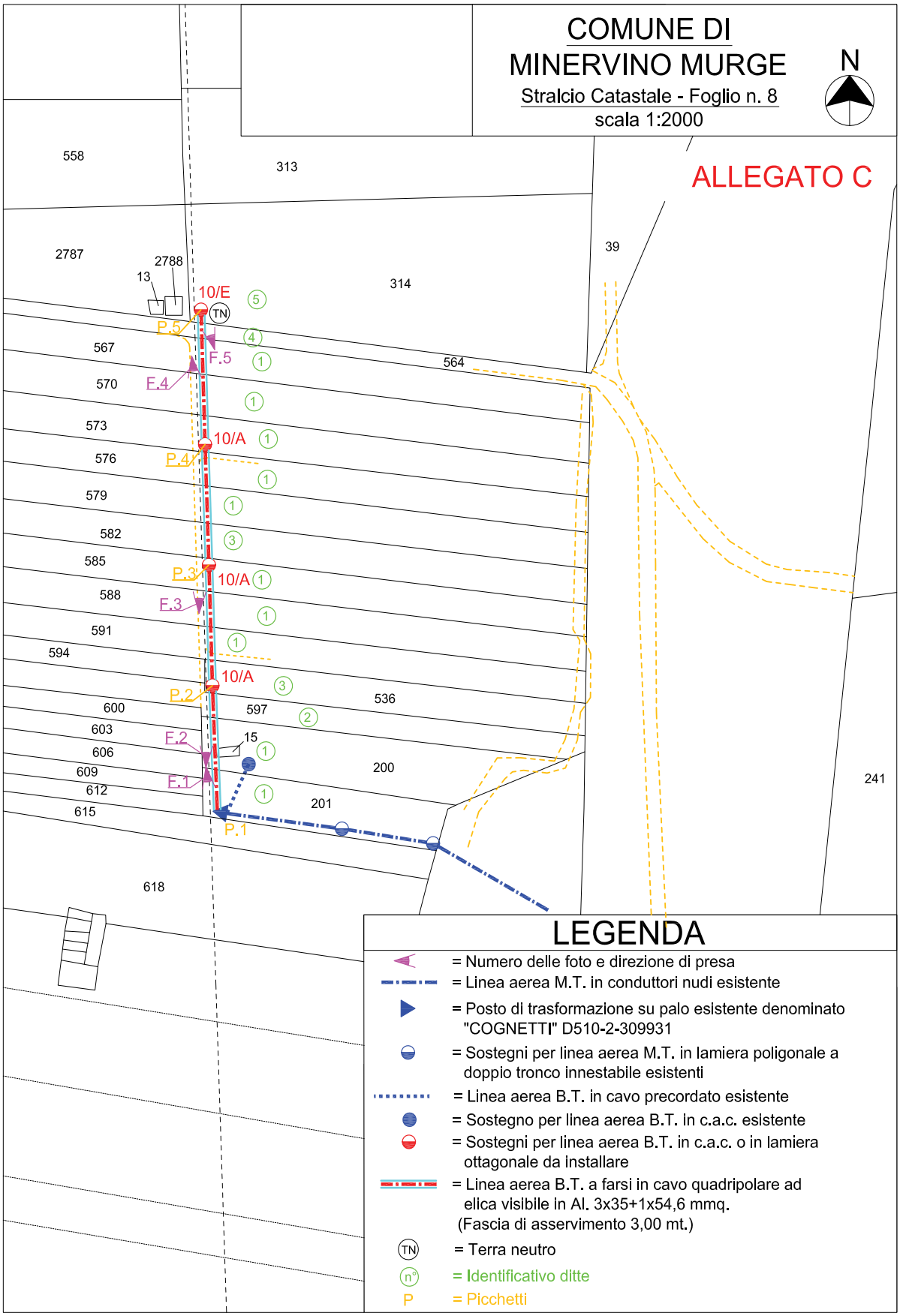
COMUNE DI
MINERVINO MURGE
Stralcio Catastale - Foglio n. 8
scala 1:2000
N
ALLEGATO C
558
313
2787
2788
13
314
39
10/E
TN
P.5
F.5
567
564
570
E.4
573
10/A
P.4
576
579
582
585
P.3
10/A
588
E.3
591
594
10/A
P.2
600
597
536
603
E.2
15
606
609
200
241
E.1
612
201
615
P.1
618
LEGENDA
= Numero delle foto e direzione di presa
= Linea aerea M.T. in conduttori nudi esistente
= Posto di trasformazione su palo esistente denominato "COGNETTI" D510-2-309931
= Sostegni per linea aerea M.T. in lamiera poligonale a doppio tronco innestabile esistenti
= Linea aerea B.T. in cavo precordato esistente
= Sostegno per linea aerea B.T. in c.a.c. esistente
= Sostegni per linea aerea B.T. in c.a.c. o in lamiera ottagonale da installare
= Linea aerea B.T. a farsi in cavo quadripolare ad elica visibile in Al. 3x35+1x54,6 mmq.
(Fascia di asservimento 3,00 mt.)
TN = Terra neutro
n° = Identificativo ditte
P = Picchetti

SOCIETA' INTERPORTO REGIONALE DELLA PUGLIA

Pubblicazione estratto D.D. n. 1 del 9 gennaio 2020 Regione Puglia Servizio Gestione Opere Pubbliche – Ufficio per le Espropriazioni.

REGIONE PUGLIA

DIPARTIMENTO MOBILITA' QUALITA' URBANA
OPERE PUBBLICHE ECOLOGIA E PAESAGGIO
SEZIONE LAVORI PUBBLICI
SERVIZIO GESTIONE OPERE PUBBLICHE
UFFICIO PER LE ESPROPRIAZIONI

La presente determinazione, ai sensi del comma 3 art. 20 DPGR n. 443/2015, è pubblicata in data odierna all'Albo di questa Sezione dove resterà affissa per dieci giorni lavorativi consecutivi.

Bari, - 9 GEN. 2020

Il Responsabile
ing. Vincenzo Lettieri

Codifica adempimenti L.R. 15/08 (trasparenza)	
Ufficio istruttore	☒ Ufficio per le Espropriazioni
Tipo materia	☐ POR 2000-2006 ☐ PO FESR 2007-2013 ☒ Altro
Privacy	☐ SI ☒ No
Pubblicazione integrale	☒ SI ☐ No

N. 1 **del** - 9 GEN. 2020 **del Registro delle Determinazioni**

Codice CIFRA: 064/DIR/2019/ 00001

OGGETTO: Accordo di programma tra il Ministero dei Trasporti e della Navigazione e la Regione Puglia stipulato in data 21/02/2000 – **Soggetto Attuatore: Società Interporto Regionale della Puglia S.p.a.** - Realizzazione dell'Interporto Regionale della Puglia in località Lamasinata in Bari – *1° Intervento Funzionale – 2^ fase* –: immobili fg. 12 –p.lle 638, 640, 642 e 854 (ex p.lla 644)- in agro del Comune di Bari - Ditta comproprietaria sigg.ri Binetti Mario, Rocco e Pietro eredi del *de cuius* sig. Binetti Giuseppe- Acquisizione immobili ex art. 42/bis del DPR n. 327/2001 e s.m. Ordinanza di deposito dell'indennizzo di complessivi € 3.948,77.

Il funzionario Giacomo Bruno, responsabile del procedimento amministrativo dell'intervento in oggetto, sulla base dell'istruttoria, riferisce quanto segue:

Vista la determinazione del dirigente dell'allora Settore LL.PP. n. 202 in data 08/04/2004 con la quale sono stati approvati, anche ai fini della dichiarazione di pubblica utilità, urgenza ed indifferibilità delle opere, i progetti definitivi relativi alla realizzazione dell'Interporto Regionale della Puglia *"1° Intervento -2^ fase-"* e *"Completamento generale –III Intervento-"* aventi come soggetto attuatore la Società Interporto Regionale della Puglia S.p.a.

Considerato che con l'innanzi detta determinazione dirigenziale n. 202/2004 è stato, altresì, fissato il termine di compimento delle procedure espropriative entro cinque anni dalla data di efficacia dello stesso provvedimento e quindi con scadenza in data 08/04/2009.

Vista la determinazione dirigenziale del medesimo Settore LL.PP. n. 251 del 10/05/2004 con la quale è stata disposta, ai sensi dell'art. 22/bis del DPR n. 327/2001 e s.m., in favore della Società Interporto Regionale della Puglia S.p.a.

REGIONE PUGLIA

DIPARTIMENTO MOBILITA' QUALITA' URBANA
OPERE PUBBLICHE ECOLOGIA E PAESAGGIO
SEZIONE LAVORI PUBBLICI
SERVIZIO GESTIONE OPERE PUBBLICHE
UFFICIO PER LE ESPROPRIAZIONI

l'occupazione anticipata degli immobili in agro del Comune di Bari interessati dalla realizzazione delle suddette opere di *"1° intervento funzionale - 2ª fase"* e *"Completamento generale dell'Interporto- III intervento-"* e sono state, altresì, determinate le indennità provvisorie di esproprio da corrispondere in favore delle ditte catastali proprietarie e/o comproprietarie interessate, così come indicate negli elenchi allegati al medesimo provvedimento per farne parte integrante, ivi compresi quelli di cui al fg. 12 p.lle 638, 640, 642 e 854 (ex p.lla 644)- in agro del Comune di Bari in ditta catastale *de cuius* sig. Binetti Giuseppe.

Viste le determinazioni del Dirigente dell'allora Settore LL.PP. 836 del 22/12/2004 e n. 360 del 22/06/2007 con le quali sono stati rispettivamente approvati il progetto esecutivo e la perizia suppletiva e di variante relativi ai citati lavori di *"1° Intervento Funzionale – 2^ fase –"* nonché le determinazioni dirigenziali del medesimo Settore n. 835 del 22/12/2004, n. 117 del 18/02/2005 e n. 539 del 20/09/2007 con le quali sono stati rispettivamente approvati il progetto esecutivo e la perizia suppletiva e di variante relativi ai suddetti lavori di *"Realizzazione dell'Interporto Regionale della Puglia in località Lamasinata in Bari – III° Intervento funzionale (Completamento)- 3° stralcio"*, giusta piano particellare allegato e parte integrante del progetto definitivo approvato con l'innanzi detta determinazione dirigenziale del Settore LL.PP. n. 251/2004.

Vista la determinazione del Dirigente del Settore LL.PP. n. 364 in data 10/05/2005 con la quale sono state, tra l'altro, rideterminate le indennità provvisorie di esproprio degli immobili interessati dalla realizzazione sia del suddetto *"1° intervento funzionale - 2ª fase"* e sia del *"Completamento III Intervento – 1°, 2°, 3° e 4° stralcio-"*, così come riportato nei rispettivi elenchi allegati allo stesso provvedimento per farne parte integrante, ivi comprese quelle dovute in favore del citato *de cuius* sig. Binetti Giuseppe per i suddetti immobili di sua proprietà di cui al fg. 12 p.lle 638, 640, 642 e 854 (ex p.lla 644) in agro del Comune di Bari.

Vista la determinazione dell'Autorità Espropriante regionale n. 967 del 02.12.2019 con la quale a seguito dell'apposita istanza presentata dalla suddetta Società Interporto è stato disposta, per i motivi indicati nelle premesse del medesimo provvedimento, ai sensi dell'art. 2 –comma 3- della L.R. 22/02/2005 n. 3 e dell'art. 42 bis del DPR n. 327/2001 e ss.mm., in favore del FIA *"Portuno"* gestito da *Prelios SGR S.p.a.*, (C.F. e Partita IVA 13465930157) con sede a Milano, l'acquisizione degli immobili di cui al fg 12 p.lle 638, 640, 642 e 854 (ex p.lla 644) in

REGIONE PUGLIA

DIPARTIMENTO MOBILITA' QUALITA' URBANA
OPERE PUBBLICHE ECOLOGIA E PAESAGGIO
SEZIONE LAVORI PUBBLICI
SERVIZIO GESTIONE OPERE PUBBLICHE
UFFICIO PER LE ESPROPRIAZIONI

agro del Comune di Bari, occupati per la realizzazione dell'innanzi detta opera.

Rilevato che con la predetta determinazione A.E. n. 967/2019 è stato, altresì, ordinato alla Società Interporto Regionale della Puglia di eseguire ai sensi dell'art. 42 bis –comma 4- del T.U.E. il deposito amministrativo della somma di detti complessivi € 3.948,77 presso il Ministero dell'Economia e delle Finanze – Ragioneria Territoriale dello Stato di Bari/Bat –Servizio Depositi- in favore della ditta catastale sigg.ri Binetti Mario, Rocco e Pietro eredi del *de cuius* sig. Binetti Giuseppe a titolo di indennizzo per il pregiudizio patrimoniale, non patrimoniale e risarcimento per periodo di occupazione senza titolo fino alla data del 08/12/2019, giusta comma 3 della medesima norma.

Vista la nota prot. n. 368/19 in data 16/12/2019, acquisita a mezzo pec, con la quale la suddetta Società Interporto, attesa l'intervenuta pubblicazione del predetto provvedimento A.E. n. 967/2019 sul BURP n. 144 del 12.12.2019 e notifica alla ditta comproprietaria tramite Ufficiale Giudiziario in data 09.12.2019 per i Sig.ri Binetti Mario e Binetti Rocco ed in data 11.12.2019 per il Sig. Binetti Pietro, tenuto conto che non è pervenuta nessuna manifestazione di accettazione dell'offerta del predetto indennizzo da parte degli eventuali aventi diritto del *de cuius* sig. Binetti Giuseppe, ha chiesto a questa Autorità Espropriante l'autorizzazione al deposito amministrativo del suddetto indennizzo di € 3.948,77 presso il M.E.F -Ragioneria Territoriale dello Stato di Bari/Bat – Servizio Depositi-.

Considerato che si può procedere, ai sensi dell'art. 26 –comma 1– del T.U., al deposito amministrativo presso il M.E.F -Ragioneria Territoriale dello Stato di Bari/Bat – della somma di detti complessivi € 3.948,77 in favore dei sigg.ri Binetti Mario, Rocco e Pietro eredi del *de cuius* sig. Binetti Giuseppe, a titolo di indennizzo per l'acquisizione ex art. 42 bis T.U.E. degli innanzi detti immobili di cui al fg. 12 p.lle 638, 640, 642 e 854 (ex p.lla 644) in agro del Comune di Bari.

Rilevato che il presente atto rientra tra quelli di gestione amministrativa di competenza del Dirigente del Servizio Gestione Opere Pubbliche ai sensi dell'art. 3 della citata L.R. n.3/2005 e dell'art. 45 della L.R. n.10/2007 nonché del successivo atto dirigenziale del Dipartimento Risorse Finanziarie e Strumentali, Personale e Organizzazione –Sezione Personale ed Organizzazione- n. 16 in data 31/03/2017 di attribuzione delle funzioni di Autorità Espropriante regionale;

REGIONE PUGLIA

DIPARTIMENTO MOBILITA' QUALITA' URBANA
OPERE PUBBLICHE ECOLOGIA E PAESAGGIO
SEZIONE LAVORI PUBBLICI
SERVIZIO GESTIONE OPERE PUBBLICHE
UFFICIO PER LE ESPROPRIAZIONI

PROPONE

al dirigente ad interim del Servizio Gestione Opere Pubbliche, nelle funzioni di Ufficio per le Espropriazioni di adottare il sotto indicato provvedimento, verificando e attestando quanto segue.

VERIFICA AI SENSI DEL D. Lgs 196/03

Garanzie alla riservatezza

La pubblicazione dell'atto all'albo, salve le garanzie previste dalla legge 241/90 in tema di accesso ai documenti amministrativi, avviene nel rispetto della tutela alla riservatezza dei cittadini, secondo quanto disposto dal D.Lgs 196/03 in materia di protezione dei dati personali, nonché dal vigente Regolamento regionale n.5/2006 per il trattamento dei dati sensibili e giudiziari.

Ai fini della pubblicità legale, l'atto destinato alla pubblicazione è redatto in modo da evitare la diffusione di dati personali identificativi non necessari ovvero il riferimento a dati sensibili, indispensabili per l'adozione dell'atto; qualora tali dati fossero indispensabili per l'adozione dell'atto, essi sono trasferiti in documenti separati, esplicitamente richiamati.

ADEMPIMENTI CONTABILI AI SENSI DELLA L.R. n.28/2001

Si dichiara che il presente provvedimento non comporta alcun mutamento qualitativo o quantitativo di entrata o di spesa, né a carico del bilancio regionale né a carico degli Enti per i cui debiti i creditori potrebbero rivalersi sulla Regione e che è escluso ogni ulteriore onere aggiuntivo rispetto a quelli già autorizzati a valere sullo stanziamento previsto dal bilancio regionale;

La sottoscritta attesta che il presente procedimento istruttorio affidatole è stato espletato nel rispetto delle norme vigenti e che il presente schema di determinazione è conforme alle risultanze istruttorie.

Il sottoscritto attesta che il presente documento è stato sottoposto a verifica per la tutela dei dati personali secondo la normativa vigente.

Il Responsabile del Procedimento
Geom. Giacomo Bruno

P.O. Supporto alle funzioni della Regione in materia di espropri:
Geom. Vito Vitone

REGIONE PUGLIA

DIPARTIMENTO MOBILITA' QUALITA' URBANA OPERE PUBBLICHE ECOLOGIA E PAESAGGIO
SEZIONE LAVORI PUBBLICI
SERVIZIO GESTIONE OPERE PUBBLICHE
UFFICIO PER LE ESPROPRIAZIONI

IL DIRIGENTE ad interim
DEL SERVIZIO GESTIONE OPERE PUBBLICHE
nelle funzioni di Ufficio per le Espropriazioni

VISTA la L.R. n. 7 del 12.03.1997, artt. 4 e 5;

VISTO il D.P.R. 08.06.2001 n. 327 e s.m.i. - art. 42 bis ;

VISTA la L.R. 31.10.2002 n. 18;

VISTA la L.R. 22.02.2005 n. 3 - art. 3 –comma 6-;

VISTA la L.R. 16.04.2007 n. 10 - art.45;

Visto l'art. 32 della legge 18 giugno 2009, n. 69, che prevede l'obbligo di sostituire la pubblicazione tradizionale all'Albo ufficiale con la pubblicazione di documenti digitali sui siti informatici;

Visto il D. lgs 196/03 *"Codice in materia di protezione dei dati personali"* in merito ai principi applicabili ai trattamenti effettuati dai soggetti pubblici;

Visto l'art. 14 del Regolamento Regionale del 4 giugno 2015, n. 13 *"Regolamento per la disciplina del procedimento amministrativo"*;

Vista la deliberazione di G.R. n. 1518 del 31/07/2015 recante l'Adozione del Modello Organizzativo denominato *"Modello Ambidestro per l'Innovazione della Macchina Amministrativa regionale MAIA"* Approvazione atto Alta Organizzazione;

Visto il decreto n.443 in pari data con il quale il Presidente della Regione Puglia, ai sensi dell'art. 42 - comma 2, lett. h) - dello Statuto della Regione Puglia, ha adottato l'atto di *"Alta Organizzazione della Regione Puglia"* di adozione del suddetto nuovo modello organizzativo denominato MAIA;

Visto l'atto dirigenziale n. 115 in data 17/02/2017, con il quale il Dirigente della Sezione Personale ed Organizzazione, in esecuzione delle determinazioni contenute nel verbale n. 10 del 20/10/2016, ha istituito i Servizi della Giunta regionale, attribuendo le funzioni di Autorità Espropriante Regionale al Servizio Gestione Opere Pubbliche;

Visto l'art. 3 –comma 6- della L.R. 22/02/2005 n. 3 che dispone che l'Ufficio per le Espropriazioni *"svolge tutte le funzioni che la legislazione statale e regionale attribuisce all'Autorità Espropriante, nonché alle Regioni in materia di espropriazione per pubblica utilità, ad eccezione di quelle attribuite alla competenza dell'Organo di Governo, per il cui esercizio propone la Giunta Regionale gli atti da adottare"*;

REGIONE PUGLIA

DIPARTIMENTO MOBILITA' QUALITA' URBANA OPERE PUBBLICHE ECOLOGIA E PAESAGGIO
SEZIONE LAVORI PUBBLICI
SERVIZIO GESTIONE OPERE PUBBLICHE
UFFICIO PER LE ESPROPRIAZIONI

Visto l'atto del Direttore del Dipartimento Risorse Finanziarie e Strumentali, Personale e Organizzazione –Sezione Personale ed Organizzazione- n. 16 in data 31/03/2017 con il quale, preso atto delle risultanze del Verbale del Coordinamento dei Direttori di Dipartimento n. 3 del 29/03/2017, è stato, tra l'altro, nominato, con decorrenza 01/04/2017, l'Avv. Raffaele Landinetti Dirigente del Servizio Gestione Opere Pubbliche della Sezione Lavori Pubblici;

Vista la deliberazione n. 1929 del 22/10/2019 con la quale la Giunta Regionale ha nominato con decorrenza 01/11/2019 l'Avv. Raffaele Landinetti a Dirigente della Sezione Amministrativa dell'Avvocatura regionale con *interim* al suddetto Servizio Gestione Opere Pubbliche;

Ritenuto di dover provvedere in merito per le motivazioni espresse in narrativa, che qui si intendono integralmente e sostanzialmente riportate;

ORDINA

Art.1 - alla *"Società Interporto Regionale della Puglia"* con sede in Bari, ai sensi dell'art. 26 –comma 1- del DPR n. 327/2001 e s.m., di depositare presso il Ministero dell'Economia e delle Finanze – Ragioneria Territoriale dello Stato di Bari/Bat –Servizio depositi- in favore della ditta catastale comproprietaria ciascuno per 1/3 sig. Binetti Mario (C.F.) nato a il ed ivi residente in Via , sig. Binetti Rocco (C.F.) nato a il ed ivi residente in Via , sig. Binetti Pietro (C.F.) nato a il ed ivi residente in via , la complessiva somma di **€ 3.948,77,** a titolo di indennizzo ex art. 42 bis T.U.E. spettante per il pregiudizio patrimoniale, non patrimoniale e risarcimento per periodo di occupazione senza titolo fino alla data del 08/12/2019, degli immobili di cui al fg. 12 p.lle 638, 640, 642 e 854 (ex p.lla 644) in agro del Comune di Bari interessati dalla *"Realizzazione dell'Interporto Regionale della Puglia in località Lamasinata in Bari – 1° Intervento Funzionale – 2^ fase e III° Intervento funzionale (Completamento)- 3° stralcio –.*

Art.2 - Il presente provvedimento, ai sensi dell'art.26, co. 7, del DPR n. 327/2001 e s.m.i., dovrà essere pubblicato a cura della *"Società Interporto Regionale della Puglia"* sul BURP.

Art.3 - Il presente provvedimento:

a) è composto da n. 8 facciate, è redatto in unico originale ed è depositato agli atti della Sezione LL.PP.;

REGIONE PUGLIA

DIPARTIMENTO MOBILITA' QUALITA' URBANA
OPERE PUBBLICHE ECOLOGIA E PAESAGGIO
SEZIONE LAVORI PUBBLICI
SERVIZIO GESTIONE OPERE PUBBLICHE
UFFICIO PER LE ESPROPRIAZIONI

b) sarà trasmesso in copia conforme all'originale alla Società Interporto Regionale della Puglia S.p.a., al Segretariato della Giunta Regionale, alla Sezione Infrastrutture per la Mobilità e all'Assessore alle Opere Pubbliche;

c) sarà pubblicizzato nella sezione *"Amministrazione trasparente"* sotto sezione *"Provvedimenti dirigenti"* del sito www.regione.puglia.it

Il Dirigente ad interim del
Servizio Gestione Opere Pubbliche
Avv. Raffaele Landinetti

REGIONE PUGLIA

DIPARTIMENTO MOBILITA' QUALITA' URBANA
OPERE PUBBLICHE ECOLOGIA E PAESAGGIO
SEZIONE LAVORI PUBBLICI
SERVIZIO GESTIONE OPERE PUBBLICHE
UFFICIO PER LE ESPROPRIAZIONI

Regione Puglia
Sezione LL.PP.
Il presente atto originale, composto da n. 8 facciate, è depositato presso la Sezione Lavori Lavori Pubblici, via Gentile, 52 Bari

Bari - 9 GEN. 2020

Il Responsabile
Ing. Vincenzo Lettieri

REGIONE PUGLIA
Dipartimento Mobilità, Qualità Urbana
Opere Pubbliche e Paesaggio
SEZIONE LAVORI PUBBLICI

La presente copia composta da n. -8- facciate è conforme all'originale custodito presso questo servizio.

Bari - 9 GEN. 2020

Il Funzionario
(Ing. Vincenzo LETTIERI)

SOCIETA' TRANS ADRIATIC PIPELINE AG

Ordinanza Ministero dello Sviluppo Economico n. 25264 del 15 novembre 2019 di pagamento diretto della indennità di occupazione e asservimento dei terreni. Metanodotto "Interconnessione Albania – Italia" Trans Adriatic Pipeline DN 900 (36"). Comune di Melendugno (LE). Ditte: Candido Cosimo e Candido Gaetano.

Ministero dello Sviluppo Economico
ex

Direzione generale per la sicurezza dell'approvvigionamento e per le infrastrutture energetiche
Divisione VII – Rilascio e gestione titoli minerari, espropri, royalties

IL DIRIGENTE

VISTO il decreto del Presidente della Repubblica 8 giugno 2001, n. 327, recante il Testo Unico delle disposizioni legislative e regolamentari in materia di espropriazione per pubblica utilità, e successive modifiche ed integrazioni (di seguito: Testo Unico);

VISTA la legge 7 agosto 1990, n. 241, recante le disposizioni in materia di procedimento amministrativo e di diritto di accesso ai documenti amministrativi e s.m.i.;

VISTO il decreto del Presidente del Consiglio dei Ministri del 19 giugno 2019, n. 93, pubblicato nella Gazzetta Ufficiale della Repubblica Italiana - Serie Generale n. 195, del 21 agosto 2019, in materia di "*Regolamento concernente l'organizzazione del Ministero dello sviluppo economico, ai sensi dell'articolo 4-bis del decreto-legge 12 luglio 2018, n. 86, convertito, con modificazioni, dalla legge 9 agosto 2018, n. 97*";

VISTO il decreto ministeriale *15 marzo 2016* con cui sono disposte a favore della società Trans Adriatic Pipeline AG, con sede legale in Lindenstrasse 2, 6340 Baar (Svizzera), e sede secondaria in Via Giolitti n. 60 – 00185 Roma – iscritta al Registro delle Imprese di Roma al n. 12318591000, codice fiscale e partita IVA n. 12318591000, di seguito *Società beneficiaria*, azioni ablative riguardanti terreni nel Comune di **Melendugno (LE)**, interessate dal tracciato del metanodotto "*Interconnessione Albania – Italia " Trans Adriatic Pipeline DN 900 (36"),* ed in particolare l'articolo 7 dello stesso con cui si dispone che le Ditte proprietarie, nei trenta giorni successivi all'immissione in possesso possono comunicare a questa Amministrazione e per conoscenza alla Società beneficiaria, con dichiarazione irrevocabile, l'accettazione delle indennità di occupazione temporanea ed asservimento del terreno nella misura stabilita nel piano particellare allegato al decreto stesso;

VISTO il decreto ministeriale *24 aprile 2019* che ha disposto, in particolare, la proroga dell'occupazione temporanea dei terreni nel comune di **Melendugno (LE)**, individuati al CT al foglio **7**, mappale **85**, interessati dal tracciato del metanodotto "*Interconnessione Albania – Italia " Trans Adriatic Pipeline DN 900 (36");*

PRESO ATTO che il decreto *15 marzo 2016* è stato regolarmente notificato es eseguito ex artt. 23 e 24 del D.P.R. 327/01 con il verbale di immissione in possesso redatto in data 20 aprile 2016;

VISTE le comunicazioni acquisite in atti in data 21/10/2019, prot. n. 23201, con le quali il sig. **Cosimo Candido -** c.f. *(omissis)* ed il sig. **Gaetano Candido –** c.f. *(omissis)*, ai sensi degli articoli 48 e 76 del D.P.R. n. 445/2000, dichiarano:

- di essere proprietari ciascuno della **quota di 1/9** dell'immobile interessato da azione ablativa;
- di accettare definitivamente e senza riserve l'indennità stabilita nel citato decreto ministeriale per l'occupazione temporanea e l'asservimento dei terreni pari a complessivi **€ 1.521,46** (mille cinquecentoventuno/46);
- che non esistono diritti di terzi a qualunque titolo sull'area interessata dall'azione ablativa, in particolare per diritti reali, pignoramenti, fallimenti, sequestri ed azioni giudiziarie di divisione;
- che non esistono ipoteche sull'area interessata dall'azione ablativa;
- di assumersi in ogni caso, ai sensi dell'art. 26, c. 6, del D.P.R. n. 327/2001, ogni responsabilità in relazione a eventuali diritti di terzi, ed in particolare l'obbligo di essere tenuti a cedere a chiunque possa vantare un diritto sull'area la quota di indennità a questi eventualmente dovuta, esonerando da ogni pretesa presente o futura i Responsabili della procedura, nonché la Società beneficiaria del decreto ministeriale *24 aprile 2019*;

CONSIDERATO che le visure compiute dall'Ufficio tramite la piattaforma Sister per i servizi catastali e di pubblicità immobiliare non hanno evidenziato iscrizioni pregiudizievoli sull'immobile;

RITENUTO pertanto che si possa procedere alla liquidazione,

ORDINA

Articolo 1

Ai sensi dell'articolo 26, comma 1, del Testo Unico, come indennità per l'occupazione temporanea e l'asservimento dei terreni identificati al foglio **7**, mappale **85**, del Catasto Terreni del Comune di **Melendugno (LE)**, ai fini della realizzazione del metanodotto indicato in premessa, come stabilito con il decreto ministeriale **24 aprile 2019**, alla *Società beneficiaria* di corrispondere complessivamente l'importo di **€ 338,10** (trecentotrentotto/10), ripartendo la somma per la quota di 1/9 a favore del sig. **Cosimo Candido** c.f.: *(omissis)* e di 1/9 a favore del sig. **Gaetano Candido** c.f.: *(omissis)*.

Articolo 2

Ai sensi dell'articolo 26, comma 7, del Testo Unico, il presente provvedimento è pubblicato senza indugio per estratto nella *Gazzetta Ufficiale* della Repubblica italiana o nel Bollettino Ufficiale della Regione nel cui territorio si trova il bene, a cura della Società beneficiaria.

Articolo 3

Decorsi trenta giorni dalla pubblicazione di cui all'articolo 2, nel caso non sia proposta opposizione da parte di terzi, il pagamento é eseguito da parte della Società beneficiaria, cui è posto l'obbligo di inoltrare a questa Amministrazione idonea documentazione attestante l'esecuzione del presente provvedimento.

Il Dirigente
dr. Carlo Landolfi

BOLLETTINO UFFICIALE
della Regione Puglia

Direzione e Redazione: Lungomare Nazario Sauro, 33 - 70121 Bari
Tel. 080 540 6372 / 6316 / 6317 - Fax 080 540 6379
Sito internet: http://www.regione.puglia.it/bollettino-ufficiale
e-mail: burp@pec.rupar.puglia.it - burp@regione.puglia.it

Direttore Responsabile **Dott. Francesco Monaco**

Autorizzazione Tribunale di Bari N. 474 dell'8-6-1974
Edipress dei f.lli Caraglia & C. s.a.s. - 83031 Ariano Irpino (AV)