

DELIBERAZIONE DELLA GIUNTA REGIONALE 18 novembre 2019, n. 2083

PO FESR 2014/2020 - Titolo II - Capo II "Aiuti ai programmi integrati promossi da PMI" - AD n. 798 del 07.05.2015 "Avviso per la presentazione delle istanze di accesso ai sensi dell'articolo 26 del Regolamento generale dei regimi di aiuto in esenzione n. 17 del 30.09.14". Del di Indirizzo relativa al progetto definitivo del Soggetto Proponente: Lepore Mare S.p.A.-Fasano (Br)-Cod prog: QC214N7.

L'Assessore allo Sviluppo Economico, sulla base dell'istruttoria espletata dal Servizio Incentivi alle PMI e Grandi Imprese, confermata dal Dirigente della Sezione Competitività e Ricerca dei Sistemi Produttivi, riferisce quanto segue:

- Vista la Legge Regionale n. 10 del 20.06.2004, recante "Disciplina dei regimi regionali di aiuto" e successive modificazioni ed integrazioni;
- Vista la L.R. del 20.06.2008, n. 15 e s.m.i. "Principi e linee guida in materia di trasparenza dell'attività amministrativa nella Regione Puglia";
- Visto la DGR n. 1513 del 24/07/2012, n. 2787 del 14/12/2012 e n. 523 del 28/3/2013, con la quale la Regione ha preso atto delle delibere CIPE attraverso cui è stata predisposta la programmazione degli interventi del FSC 2000 - 2006 e FSC 2007 - 2013, con particolare riferimento alle delibere n. 62/2011, n. 78/2012, n. 8/2012, n. 60/2012, n.79/2012, n. 87/2012 e n. 92/2012 e formulato le disposizioni per l'attuazione delle stesse;
- Visto l'art. 2, commi 203 e seguenti, della legge 23 dicembre 1996, n. 662, recante disposizioni in materia di programmazione negoziata;
- Visto il Decreto Legislativo n. 123 del 31 marzo 1998 recante disposizioni per la razionalizzazione degli interventi di sostegno pubblico alle imprese e disciplinante la procedura negoziale di concessione degli aiuti;
- Vista la DGR n. 1518 del 31/07/2015 e s.m.i., con la quale la Regione ha adottato il nuovo modello organizzativo denominato "Modello Ambidestro per l'innovazione della macchina Amministrativa Regionale - MAIA", integrata con DGR n. 458 del 08/04/2016;
- Vista la DGR n. 833 del 07/06/2016 che nomina i Responsabili di Azione P.O. FESR - FSE 2014-2020;
- Vista la DGR n. 1176 del 29/07/2016 prorogata con DGR n. 1439 del 30.07.2019, avente come oggetto "Atto di Alta organizzazione MAIA adottato con Decreto del Presidente della Giunta Regionale n. 443 del 31/07/2015. Conferimento incarichi di Direzione di Sezione";
- Visto il Decreto Legislativo n. 118 del 23.06.2011 e s.m.i.;
- La Legge Regionale n. 67 del 28/12/2018 "Disposizioni per la formazione del bilancio di previsione 2019 e bilancio pluriennale 2019-2021 della Regione Puglia (legge di stabilità regionale 2019)";
- La Legge Regionale n. 68 del 28/12/2018 "Bilancio di previsione della Regione Puglia per l'esercizio finanziario 2019 e pluriennale 2019-2021";
- La DGR n. 95 del 22/01/2019 di approvazione del Bilancio Finanziario Gestionale e del Documento Tecnico di accompagnamento al Bilancio pluriennale 2019-2021;
- Visto l'Atto Dirigenziale n. 304 del 17.05.2019 di "Conferimento incarico di titolarità di Responsabile di Sub Azione 1.1.b - 1.1.c - 3.1.b - 3.1.c".

Premesso che:

- in data 25 luglio 2013 è stato sottoscritto l'Accordo di Programma Quadro Rafforzato "Sviluppo Locale" per un ammontare di risorse pari ad € 586.200.000,00 prevedendo, nell'allegato 1 "Programma degli interventi immediatamente cantierabili", tra le azioni a sostegno dello sviluppo della competitività - Aiuti agli investimenti di grandi, medie, piccole e micro imprese, l'operazione denominata "PIA Manifatturiero/ Agroindustria - Medie Imprese", a cui sono stati destinati € 90.000.000,00;
- il Regolamento n. 17 del 30.09.2014 recante la disciplina dei Regimi di Aiuto compatibili con il mercato interno ai sensi del TFUE e s.m.i. e specificatamente il Titolo II Capo II che disciplina gli "Aiuti ai programmi di investimento alle Medie Imprese" (B.U.R.P. n. 139 suppl. del 06.10.2014);

- con Delibera della Giunta Regionale del 21 novembre 2014, n. 2424 "Fondo per lo sviluppo e coesione 2007-2013 Accordo di Programma Quadro Rafforzato Sviluppo Locale. Rimodulazione delle risorse a seguito delle riduzioni apportate al fondo con Deliberazione CIPE n. 14/2013" pubblicato sul Bollettino Ufficiale della Regione Puglia - n. 172 del 17/12/2014, si è stabilita la rimodulazione programmatica degli interventi inseriti nell'Accordo, sulla base dei criteri della DGR n. 2120 del 14/10/2014.

Considerato che:

- l'intervento suddetto contribuisce positivamente agli obiettivi dell'Asse I P.O. FESR 2007-2013 "Promozione, valorizzazione e diffusione della ricerca e dell'innovazione per la competitività" e all'Obiettivo specifico 1a "Incrementare l'attività di innovazione nelle imprese" dell'Asse prioritario I "Ricerca, Sviluppo tecnologico e innovazione" e agli obiettivi dell'Asse VI "Competitività dei sistemi produttivi e occupazione" P.O. FESR 2007-2013 e all'Obiettivo specifico 3a "Rilanciare la propensione agli investimenti del sistema produttivo", 3d "Incrementare il livello di internazionalizzazione dei sistemi produttivi", 3e "Promuovere la nascita e il consolidamento delle micro e PMI" dell'Asse prioritario III "Competitività delle piccole e medie imprese" del POR Puglia 2014-2020, adottato con DGR n. 1498 del 17/07/2014 (BURP n. 112 del 20/08/2014);
- la coerenza dell'intervento "PIA Manifatturiero/Agroindustria Medie imprese" siglato il 25 luglio 2013 con le finalità e gli obiettivi della Programmazione dei Fondi Comunitari attualmente in corso e il nuovo ciclo 2014 - 2020 in termini di:
 - criteri di selezione dei progetti;
 - regole di ammissibilità all'agevolazione;
 - regole di informazione e pubblicità;
 - sistema di gestione e controllo istituiti dalla Regione Puglia per la corretta attuazione degli interventi;è stata sottoposta al Comitato di Sorveglianza del Programma Operativo 2014 - 2020 nella seduta del 11 marzo 2016, il quale ha confermato che i criteri e la metodologia adottata dall'AdG garantiscono che le operazioni selezionate contribuiscono al raggiungimento degli obiettivi specifici e dei risultati attesi del POR adottato;
- l'attivazione di detto intervento consente di accelerare l'impiego delle risorse destinate alle medesime finalità dal Fondo di Sviluppo e Coesione e dal nuovo ciclo di programmazione 2014-2020, e, contestualmente, di evitare soluzioni di continuità nella messa a disposizione del sistema produttivo regionale di un appropriato insieme di regimi di aiuto.

Rilevato che:

- con D.G.R. n. 2445 del 21/11/2014 la Giunta Regionale ha designato la Società Puglia Sviluppo S.p.A. di Modugno (BA), quale Soggetto Intermedio per l'attuazione degli aiuti di cui ai Titoli II "Aiuti a finalità regionale" del Regolamento Regionale n. 17 del 30/09/2014 e ss.mm.ii., a norma dell'art. 6, comma 7, del medesimo e dell'art. 123 paragrafo 6 del Regolamento (UE) n. 1303/2013 - (B.U.R.P. n. 174 del 22.12.2014);
- la Deliberazione n.737 del 13/04/2015 con la quale la Giunta Regionale ha apportato la variazione al bilancio annuale 2015 e pluriennale 2015-2017 ai sensi dell'art. 42 della L.R. n.28/01 relativa all'accertamento delle maggiori entrate sul bilancio regionale derivanti dall'avvio del POR 2014-2020,
- con Determinazione del Dirigente del Servizio Competitività n. 798 del 07/05/2015 è stato approvato, l'Avviso per l'erogazione di "Aiuti ai programmi integrati promossi da PMI" denominato "Avviso per la presentazione di progetti promossi da Medie Imprese ai sensi dell'articolo 26 del Regolamento generale dei regimi di aiuto in esenzione n. 17 del 30 settembre 2014" e dei relativi allegati (modulistica) (B.U.R.P. n. 68 del 14.05.2015);
- con Determinazione del Dirigente del Servizio Competitività n. 1061 del 15.06.2015 si è provveduto a procedere alla prenotazione di spesa dell'importo di € 20.000.000,00 e con Determinazione del Dirigente del Servizio Competitività n. 1062 del 15/06/2015 si è provveduto a procedere alla prenotazione di spesa dell'importo di € 40.000.000,00 sul capitolo di spesa 1147031 "Fondo di Sviluppo e Coesione 2007/2013 - Delibera CIPE n. 62/2011, n. 92/2012 - Settore d'intervento - Contributi agli investimenti alle imprese" a copertura dell'Avviso per l'erogazione di "Aiuti ai programmi integrati promossi da PMI" denominato

“Avviso per la presentazione di progetti promossi da Medie imprese ai sensi dell’articolo 26 del Regolamento generale dei regimi di aiuto in esenzione n. 17 del 30 settembre 2014” di cui alla determinazione dirigenziale n. 798 del 07.05.2015;

- la decisione C(2015) 5854 del 13/08/2015 con la quale la Commissione ha approvato il POR Puglia FESR-FSE 2014/2020 e ha dichiarato che lo stesso contiene tutti gli elementi di cui all’articolo 27, paragrafi da 1 a 6, e all’articolo 96, paragrafi da 1 a 7, del regolamento (UE) n. 1303/2013 ed è stato redatto in conformità con il modello di cui all’allegato I del regolamento di esecuzione (UE) n. 288/2014 della Commissione, in conformità all’articolo 96, paragrafo 10, del regolamento (UE) n. 1303/2013,
- con DGR n. 1735 del 06 ottobre 2015 la Giunta Regionale ha approvato in via definitiva il Programma Operativo Regionale 2014/2020 - FESR della Puglia, a seguito della Decisione Comunitaria C(2015) 5854 del 13 agosto 2015 che adotta il Programma Operativo Puglia per l’intervento comunitario del Fondo Europeo di Sviluppo Regionale (B.U.R.P. n. 137 del 21.10.2015);

Considerato che:

- Il POR Puglia 2014-2020 rappresenta lo strumento regionale di programmazione pluriennale dei Fondi Strutturali, per il periodo compreso tra 01/01/2014 e il 31/12/2020;
- Il Programma Operativo definisce linee programmatiche ed attuative per contribuire all’implementazione della Strategia Europa 2020 (crescita Intelligente, sostenibile e inclusiva) ed alla realizzazione della coesione economica, sociale e territoriale, individuando priorità, obiettivi, risultati attesi ed azioni in linea con il Reg. (UE) n. 1303/2013 (Regolamento generale), il Reg. (UE) n. 1301/2013 (norme specifiche del fondo FESR) ed il Reg. (UE) n. 1304/2013 (norme specifiche del fondo FSE) nonché con i contenuti dell’Accordo di Partenariato definito a livello nazionale;
- l’intervento suddetto contribuisce positivamente agli obiettivi dell’Asse I P.O. FESR 2007-2013 “Promozione, valorizzazione e diffusione della ricerca e dell’innovazione per la competitività” e all’Obiettivo specifico 1a “Incrementare l’attività di innovazione nelle imprese” dell’Asse prioritario I “Ricerca, Sviluppo tecnologico e Innovazione” e agli obiettivi dell’Asse VI “Competitività dei sistemi produttivi e occupazione” P.O. FESR 2007-2013 e all’Obiettivo specifico 3a “Rilanciare la propensione agli investimenti del sistema produttivo”, 3d “Incrementare il livello di internazionalizzazione dei sistemi produttivi”, 3e “Promuovere la nascita e il consolidamento delle micro e PMI” dell’Asse prioritario III “Competitività delle piccole e medie imprese” del POR Puglia 2014 - 2020, adottato con DGR n. 1498 del 17/07/2014 (BURP n. 112 del 20/08/2014);
- con Determinazione del Dirigente della Sezione Competitività e Ricerca dei Sistemi Produttivi n. 287 del 22 febbraio 2016 (pubblicata sul Bollettino Ufficiale della Regione Puglia n. 21 del 3 marzo 2016), approva le “Procedure e criteri per l’istruttoria e la valutazione dei progetti di R&S e di Innovazione tecnologica, dei processi e dell’organizzazione”;
- con D.G.R. n. 1855 del 30.11.2016 la Giunta Regionale:
 - ha apportato la variazione al Bilancio di Previsione e Pluriennale 2016-2018, al Documento Tecnico di accompagnamento e al Bilancio Gestionale approvato con DGR n. 159 del 23/02/2016 ai sensi dell’art. 51 comma 2) lettera a) del D.Lgs. 118/2011 stanziando risorse a valere, tra le altre Azioni, anche sulle Azioni 1.1,1.2,1.3,3.1;
 - ha autorizzato il Responsabile delle Azioni 1.1,1.2, 3.1, 3.3, 3.6, 4.2, nell’ambito del FESR ad operare sui capitoli di spesa del bilancio regionale di cui alla copertura finanziaria del presente provvedimento, la cui titolarità è in capo al Dirigente della Sezione Programmazione Unitaria;
- con DGR n. 477 del 28/03/2017 la Giunta regionale ha disposto una ulteriore variazione al bilancio e ha autorizzato la Dirigente della Sezione Competitività e Ricerca dei Sistemi Produttivi ad operare, per gli importi oggetto della ulteriore variazione al Bilancio di Previsione 2017-2019 inerente il POR PUGLIA 2014-2020 - Assi I - III, sui capitoli di spesa dell’azione 3.5 di competenza della Sezione Internazionalizzazione e delle azioni 1.3 e 3.7 di competenza della Sezione Ricerca Innovazione e Capacità Istituzionale, delegando la stessa alla firma dei provvedimenti consequenziali;
- con DGR n. 757 del 15/05/2018 la Giunta regionale ha apportato la variazione in termini di competenza e cassa al bilancio di previsione 2018 e pluriennale 2018-2020, al Documento tecnico di accompagnamento

e al Bilancio gestionale approvato con DGR n. 38 del 18/01/2018, ai sensi dell'art. 51 comma 2 del D.Lgs. 118/2011 e ss.mm.ii, riprogrammando le economie scaturenti dalla DGR n. 922/2016, per dotare il capitolo di Entrata 2032415 e il capitolo di spesa 1147031 collegato all'APQ SVILUPPO LOCALE degli stanziamenti necessari a dare copertura alle obbligazioni giuridiche che si dovessero perfezionare nel corso degli anni 2018-2019-2020 a valere sugli avvisi pubblici dei sottointerventi Sviluppo Competitività - Aiuti agli investimenti di Grandi, Medie, Piccole e Micro Imprese per € 416.974.927,00=, di cui € 38.436.845,00= per i PIA Manifatturiero/agroindustria piccole imprese;

- con DGR n. 1492 del 02/08/2019 avente ad oggetto "POR Puglia FESR 2014-20 - Interventi per la competitività dei Sistemi Produttivi - Azioni Assi I-III Variazione al bilancio di previsione 2019 e pluriennale 2019-2021 ai sensi del D.Lgs. n. 118/2011 e ss.mm.ii. è stata disposta un'ulteriore variazione al Bilancio sui capitoli di spesa pertinenti, nonché con la stessa DGR si è provveduto alla variazione compensativa attingendo per complessivi euro € 61.377.612,46 alle somme appostate sui capitoli relativi alla quota UE/Stato 1161000 e 1162000 con L.R. n. 68 del 28/12/2018 Bilancio di previsione delta Regione Puglia per l'esercizio finanziario 2019 e pluriennale 2019-2021" ai sensi dei commi 834 e 836 della legge 30 dicembre 2018, n. 145.

Considerato altresì che:

- l'impresa proponente **Lepore Mare S.p.A. - Fasano (Br)** in data 10 Giugno 2016 ha presentato in via telematica l'istanza di accesso attraverso la procedura on line "PIA Medie Imprese" messa a disposizione sul portale www.sistemapuglia.it nei limiti temporali definiti dalla normativa di riferimento;
- la società Puglia Sviluppo S.p.A., ha trasmesso la relazione istruttoria prot. AOO PS GEN/1394/U del 07.02.2017 acquisita agli atti della Sezione in data 09.02.2017 al prot. AOO_158/1134, conclusasi con esito positivo in merito alle verifiche di ammissibilità formale e sostanziale, nonché alla valutazione tecnico economica dell'istanza di accesso presentata dal soggetto **proponente Lepore Mare S.p.A. - Fasano (Br) - Codice progetto: QC214N7**, così come previsto dall'art. 12 dell'Avviso pubblicato sul Burp n. 68 del 14.05.2015 e nel rispetto dell'ordine cronologico di presentazione dell'istanza;
- con **Atto Dirigenziale n. 195 del 10.02.2017** è stata ammessa alla fase di presentazione della proposta del progetto definitivo, l'impresa proponente **Lepore Mare S.p.A. - Fasano (Br) - Via della Agricoltura, 22/24 - P.I. 01698060744** alla fase successiva di presentazione del progetto definitivo per la **realizzazione di un investimento localizzato a Fasano (Ba) - Via della Agricoltura, 22/24 - Z.I. - Codice Ateco 2007:10.85.02 "Produzione di piatti pronti a base di pesce, inclusi fish and chips"**;
- La Sezione Competitività dei Sistemi Produttivi con nota prot. n. AOO_158/1212 del 10.02.2017 ha comunicato all'impresa proponente **Lepore Mare S.p.A. - Fasano (Br)** l'ammissibilità della proposta alla fase di presentazione del progetto definitivo;
- l'impresa proponente **Lepore Mare S.p.A. - Fasano (Br)** ha presentato nei termini previsti dalla succitata comunicazione il progetto definitivo rimodulato;
- la Soc. Puglia Sviluppo S.p.A. con nota del 05.11.2019 prot. AOO PS GEN 6884/U, agli atti della Sezione al prot. n. AOO_158/8908 del 05.11.2019, ha trasmesso la Relazione Istruttoria, allegata al presente Atto per farne parte integrante (**ALLEGATO A**), sulla verifica di ammissibilità del progetto definitivo presentato dall'impresa proponente **Lepore Mare S.p.A. - Fasano (Br), per l'investimento da realizzarsi a Fasano (Ba) - Via della Agricoltura, 22/24- Z.I.**, con esito positivo;

Rilevato altresì che:

- dalla suddetta relazione istruttoria redatta da Puglia Sviluppo S.p.A. emerge che l'ammontare finanziario della agevolazione concedibile alla impresa **Lepore Mare S.p.A. - Fasano (Br)**, è pari a complessivi € **869.121,85** per un investimento di €. **1.866.675,50 con un incremento occupazionale di n. + 03 unità**, così come dettagliato in tabella:

Asse prioritario e Obiettivo specifico	Tipologia di spesa	Investimenti Ammessi	Agevolazioni ammesse
		Ammontare (€)	Ammontare (€)
Asse prioritario III obiettivo specifico 3a Azione 3.1	Attivi Materiali Consulenze	894.731,00 0,00	307.155,85 0,00
Asse prioritario III obiettivo specifico 3d Azione 3.5	Servizi di Consulenza (FIERE, MARKETING INTERNAZIONALE e Progr. DI INTERNAZ.)	0,00	0,00
Asse prioritario III obiettivo specifico 3e Azione 3.7	E-business	0,00	0,00
Asse prioritario I obiettivo specifico 1a Azione 1.1	Ricerca Industriale	303.975,00	227.981,25
	Sviluppo Sperimentale	424.969,50	212.484,75
	Studi di fattibilità Tecnica	0,00	0,00
Asse prioritario I obiettivo specifico 1a Azione 1.3	Innovazione	243.000,00	121.500,00
TOTALE		1.866.675,50	869.121,85

Tutto ciò premesso, si propone di esprimere l'indirizzo all'approvazione della proposta di progetto definitivo presentata dall'impresa proponente **Lepore Mare S.p.A. - Codice progetto: QC214N7**, con sede legale in **Fasano (Br) - Via della Agricoltura, 22/24 - P.I. 01698060744**, che troverà copertura sui Capitoli di spesa riportati nella copertura finanziaria a seguito del provvedimento di assunzione della Obbligazione Giuridicamente Vincolante da parte della Sezione Competitività e Ricerca dei Sistemi Produttivi entro i correnti esercizi finanziari secondo il seguente schema:

Importo totale	€ 869.121,85
Esercizio finanziario 2019	€ 434.560,95
Esercizio finanziario 2020	€ 434.560,90

e di procedere alle fasi successive sino alla sottoscrizione del disciplinare.

Copertura Finanziaria ai sensi del D.Lgs. 118/2011 e ss.mm.ii.

La copertura finanziaria degli oneri derivanti dal presente provvedimento che ammonta ad **€ 869.121,85** è garantita dagli stanziamenti del Bilancio di Previsione 2019/2021 giusta DGR n. 1492 del 02/08/2019 di variazione al Bilancio di Previsione 2019 e Pluriennale 2019/2021 inerente il POR Puglia 2014/2020, Assi I - III - Documento tecnico di accompagnamento al bilancio di previsione e del Bilancio finanziario gestionale 2019/2021 approvato con DGR n. 95 del 22/01/2019.

Disposizione di accertamento di €. 869.121,85 così suddiviso:

- **€ 511.284,15** sul Capitolo di entrata n. **4339010** "Trasferimenti per il POR PUGLIA 2014/2020 QUOTA UE-Fondo FESR" di cui **€ 255.624,09** esigibilità 2019 ed **€ 255.624,06** esigibilità 2020;

- CRA 62.06
- Codice Piano dei Conti: 4.02.01.01.01
- Codice Transazione Europea: 1
- Titolo giuridico che supporta il credito: POR Puglia FESR FSE 2014/2020 approvato con Decisione C (2015) 5854 del 13 agosto 2015 dei competenti Servizi della Commissione Europea, da ultimo modificato con Decisione di esecuzione C (2018) 7150 della Commissione Europea del 23 ottobre 2018.
- Debitore certo: Unione Europea

- **€ 357.873,70** sul Capitolo di entrata n. **4339020** *“Trasferimenti per il POR PUGLIA 2014/2020 QUOTA STATO - MEF Fondo FESR”* di cui **€ 178.936,86** esigibilità 2019 ed **€ 178.936,84** esigibilità 2020;
- CRA 62.06
- Codice Piano dei Conti: 4.02.01.01.01
- Codice Transazione Europea: 2
- Titolo giuridico che supporta il credito: POR Puglia FESR FSE 2014/2020 approvato con Decisione C (2015) 5854 del 13 agosto 2015 del competenti Servizi della Commissione Europea, da ultimo modificato con Decisione di esecuzione C (2018) 7150 della Commissione Europea del 23 ottobre 2018.
- Debitore certo: Ministero dell’Economia e Finanze

Disposizione di prenotazione di spesa di € 869.121,85 così suddiviso:

Capitoli	Declaratoria	Missione Programma	Codifica Piano dei Conti Finanziario	Importi €.	Esigibilità 2019	Esigibilità 2020
1161310	Por 2014-2020. Fondo Fers Azione 3.1 – Quota UE	14.5.2	U.2.03.03.03.999	180.679,91	90.339,96	90.339,95
1162310	Por 2014-2020. Fondo Fers Azione 3.1 – Quota STATO	14.5.2	U.2.03.03.03.999	126.475,94	63.237,97	63.237,97
1162350	Por 2014-2020. Fondo Fers Azione 3.5 – Quota STATO	14.5.2	U.2.03.03.03.999	0,00	0,00	0,00
1161110	Por 2014-2020. Fondo Fers Azione 1.1 – Quota UE	14.5.2	U.2.03.03.03.999	259.097,65	129.548,83	129.548,82
1162110	Por 2014-2020. Fondo Fers Azione 1.1 – Quota STATO	14.5.2	U.2.03.03.03.999	181.368,35	90.684,18	90.684,17
1161130	Por 2014-2020. Fondo Fers Azione 1.3 – Quota UE	14.5.2	U.2.03.03.03.999	71.470,59	35.735,30	35.735,29
1162130	Por 2014-2020. Fondo Fers Azione 1.3 – Quota STATO	14.5.2	U.2.03.03.03.999	50.029,41	25.014,71	25.014,70
TOTALE				869.121,85	434.560,95	434.560,90

Con successivo provvedimento si procederà all’impegno e all’accertamento delle somme da parte della competente Sezione.

Il presente provvedimento rientra nella specifica competenza della Giunta Regionale ai sensi dell’art. 4 - comma 4 - lettere D/K della L.R. n. 7/97.

L’Assessore relatore, sulla base delle risultanze istruttorie come innanzi illustrate, propone alla Giunta l’adozione del conseguente atto finale.

LA GIUNTA REGIONALE

- Udita la relazione e la conseguente proposta della Assessore relatore;
- Viste le dichiarazioni poste in calce al presente provvedimento da parte dall'istruttore, dal Funzionario istruttore, dal Dirigente di Servizio e di Sezione che ne attestano la conformità alla legislazione vigente;
- A voti unanimi espressi nei modi di legge,

DELIBERA

- **Di prendere atto** di quanto riportato nelle premesse, che costituiscono parte integrante e sostanziale del presente provvedimento;
- **Di prendere atto** della relazione istruttoria predisposta dalla Società Puglia Sviluppo S.p.A. - Modugno (Ba) del 05.11.2019 prot AOO PS GEN 6884/U, agli atti della Sezione al prot. n. AOO_158/8908 del 05.11.2019, relativa all'analisi e valutazione del progetto definitivo rimodulato e presentato dall'impresa **Lepore Mare S.p.A. - Fasano (Br) - Via della Agricoltura, 22/24 - P.I. 01698060744**, alla fase successiva di presentazione del progetto definitivo per la **realizzazione di un investimento localizzato in Fasano (Br) - Via della Agricoltura, 22/24 - Z.I. - Codice Ateco 2007: 10.85.02 "Produzione di piatti pronti a base di pesce, inclusi fish and chips"** dell'importo complessivo di **€ 1.866.675,50** e di un contributo complessivo di **€ 869.121,85** conclusasi con esito positivo, che si allega al presente provvedimento per farne parte integrante (**ALLEGATO A**);
- **Di esprimere l'indirizzo di approvazione** del progetto definitivo, sulla base delle risultanze della fase istruttoria svolta dalla Società Puglia Sviluppo S.p.A. per la realizzazione del progetto industriale da realizzarsi negli anni **2017 - 2021**, presentata dall'impresa **Lepore Mare S.p.A. - Fasano (Br)** per un importo complessivo ammissibile di **€ 1.866.675,50** comportante un onere a carico della finanza
- **Di esprimere l'indirizzo di approvazione** del progetto definitivo; sulla base delle risultanze della fase istruttoria svolta dalla Società Puglia Sviluppo S.p.A. per la realizzazione del progetto industriale da realizzarsi negli anni **2017 - 2021**, presentata dall'Impresa **Lepore Mare S.p.A. - Fasano (Br)** per un importo complessivo ammissibile di **€ 1.866.675,50** comportante un onere a carico della finanza
- pubblica di **869.121,85** e con la previsione di realizzare nell'esercizio a regime un incremento occupazionale non inferiore a n. **+03** unità lavorative (ULA), come di seguito specificato:

Asse prioritario e Obiettivo specifico	Tipologia di spesa	Investimenti Ammessi	Agevolazioni ammesse
		Ammontare (€)	Ammontare (€)
Asse prioritario III obiettivo specifico 3a Azione 3.1	Attivi Materiali Consulenze	894.731,00 0,00	307.155,85 0,00
Asse prioritario III obiettivo specifico 3d Azione 3.5	Servizi di Consulenza (FIERE, MARKETING INTERNAZIONALE e Progr. DI INTERNAZ.)	0,00	0,00
Asse prioritario III obiettivo specifico 3e Azione 3.7	E-business	0,00	0,00
Asse prioritario I obiettivo specifico 1a Azione 1.1	Ricerca Industriale	303.975,00	227.981,25
	Sviluppo Sperimentale	424.969,50	212.484,75
	Studi di fattibilità Tecnica	0,00	0,00
Asse prioritario I obiettivo specifico 1a Azione 1.3	Innovazione	243.000,00	121.500,00
TOTALE		1.866.675,50	869.121,85

- **Di ripartire** la spesa entro gli esercizi finanziari, secondo il seguente schema:

Importo totale	€ 869.121,85
Esercizio finanziario 2019	€ 434.560,95
Esercizio finanziario 2020	€ 434.560,90

- **Di dare mandato** alla medesima Sezione di provvedere, con successivi provvedimenti dirigenziali, all'approvazione del progetto definitivo e contestuale accertamento delle entrate e assunzione dell'impegno, alla concessione provvisoria delle agevolazioni nonché alla sottoscrizione del Disciplinare;
- **Di dare atto** che la Dirigente della Sezione Competitività e Ricerca dei Sistemi Produttivi provvederà alla sottoscrizione del Disciplinare ed alla adozione di tutti gli atti necessari e consequenziali, ivi comprese quella dell'atto di Concessione Provvisoria delle agevolazioni e le eventuali liquidazioni;
- **Di stabilire in 30 giorni** dalla notifica della Concessione Provvisoria delle agevolazioni la tempistica per la sottoscrizione del Disciplinare, ai sensi dell'art. 32 co. 1 del Regolamento Regionale n. 17 del 30.09.2014 recante la disciplina del Regimi di Aiuto Regionali in esenzione e s.m.i;
- **Di autorizzare** la Dirigente della Sezione Competitività e Ricerca dei Sistemi Produttivi a concedere eventuali proroghe al termine di cui al punto precedente in caso di motivata richiesta da parte del Soggetto Proponente;
- **Di autorizzare** la Dirigente della Sezione Competitività e Ricerca dei Sistemi Produttivi ad approvare eventuali modifiche che, in conformità con quanto disposto dalle clausole del Disciplinare, intervengono nel corso di realizzazione del programma di investimenti ammessi;
- **Di dare atto** che il presente provvedimento non determina alcun diritto a favore dell'impresa **Lepore Mare S.p.A. - Fasano (Br)**, né obbligo di spesa per l'Amministrazione Regionale;
- **Di notificare** il presente provvedimento all'impresa **Lepore Mare S.p.A. - Fasano (Br)** a cura della Sezione proponente;
- **Di pubblicare** il presente provvedimento sul **Bollettino Ufficiale della Regione Puglia**.

IL SEGRETARIO DELLA GIUNTA
SILVIA PIEMONTE

IL PRESIDENTE DELLA GIUNTA
MICHELE EMILIANO

"ALLEGATO A"

P.I.A. TIT.II Capo 2

Lepore Mare S.p.A.

Progetto Definitivo n.22

Codice Progetto: QC214N7

Programma Operativo Puglia FESR 2014 – 2020 - Obiettivo Convergenza
 Regolamento regionale della Puglia per gli aiuti in esenzione n. 17 del 30 settembre 2014
 Titolo II – Capo 2 "Aiuti ai programmi integrati promossi da MEDIE IMPRESE"
 (articolo 26 del Regolamento Regionale n. 17 del 30/09/2014)

RELAZIONE ISTRUTTORIA PROGETTO DEFINITIVO

Impresa proponente:

Lepore Mare S.p.A.

"Sviluppo e industrializzazione innovativi *ready to cook* e *ready to eat* a base di pesce"

<i>DD di ammissione dell'istanza di accesso</i>	<i>n. 195 del 10/02/2017</i>
<i>Comunicazione regionale di ammissione alla presentazione del progetto definitivo</i>	<i>prot. n. AOO_158/1212 del 10/02/2017</i>
<i>Investimento industriale proposto da Progetto Definitivo</i>	<i>€ 1.953.675,50</i>
<i>Investimento industriale ammesso da Progetto Definitivo</i>	<i>€ 1.866.675,50</i>
<i>Agevolazione concedibile</i>	<i>€ 869.121,85</i>
<i>Incremento occupazionale</i>	<i>+ 3 ULA</i>
<i>Rating di legalità</i>	<i>No</i>
<i>Premialità su R&S</i>	<i>Si</i>
<i>Localizzazione investimento: Via dell'Agricoltura 22/24 – ZI – 72025 Fasano (Br)</i>	



Handwritten signature and initials

P.I.A. TIT. Il Capo 2

Lepore Mare S.p.A.

Progetto Definitivo n.22

Codice Progetto: QC214N7

Indice

Premessa	4
1. Verifica di decadenza	5
1.1 Tempistica e modalità di trasmissione della domanda (art.22 del Regolamento Regionale)	5
1.2 Completezza della documentazione inviata	5
1.2.1 Verifica del potere di firma	5
1.2.2 Definizione/illustrazione dei contenuti minimi del programma d'investimento	5
1.2.3 Eventuale forma di associazione.....	6
1.2.4 Verifica di avvio del programma di investimenti.....	6
1.2.5 Verifica rispetto requisiti art. 2 dell'Avviso e art. 25 del Regolamento e delle condizioni di concessione della premialità (rating di legalità e/o contratto di rete).....	6
1.3 Conclusioni	6
2. Presentazione dell'iniziativa.....	7
2.1 Soggetto proponente	7
2.2 Sintesi dell'iniziativa	11
2.3 Analisi della tecnologia e delle soluzioni innovative utilizzate e coerenza con le aree di innovazione della Smart Puglia 2020.....	12
2.4 Cantierabilità dell'iniziativa.....	14
2.4.1 Immediata realizzabilità dell'iniziativa.....	14
2.4.2 Sostenibilità Ambientale dell'iniziativa.....	18
2.4.3 valorizzazione e riqualificazione delle attività produttive e delle strutture esistenti	21
3. Verifica di ammissibilità delle spese di investimento in Attivi Materiali.....	22
3.1 Ammissibilità, pertinenza e congruità dell'investimento in attivi materiali e delle relative spese	22
3.1.1 congruità studi preliminari di fattibilità e progettazioni e direzione lavori.....	22
3.1.2 congruità suolo aziendale	22
3.1.3 congruità opere murarie e assimilabili	22
3.1.4 congruità macchinari, impianti, attrezzature varie e programmi informatici.....	22
3.1.5 congruità brevetti, licenze, know how e conoscenze tecniche non brevettate.....	23
3.1.6 note conclusive	23
4. Verifica di ammissibilità del progetto di Ricerca e Sviluppo.....	25
4.1 Verifica preliminare.....	26
4.2 Valutazione di congruenza tecnico economica	27
5. Verifica di ammissibilità degli investimenti in Innovazione Tecnologica, dei processi e dell'organizzazione.....	31

pugliasviluppo



Handwritten signature

2

Handwritten signature

P.I.A. TIT. II Capo 2	Lepore Mare S.p.A. Codice Progetto: QC214N7	Progetto Definitivo n.22
5.1	Verifica preliminare.....	31
5.2	Valutazione tecnico economica	34
6.	Verifica di ammissibilità degli investimenti per l'acquisizione di servizi	39
6.1	Verifica preliminare.....	39
6.2	Valutazione tecnico economica	40
7.	Valutazioni economico finanziarie dell'iniziativa.....	40
7.1	Dimensione del beneficiario	40
7.2	Capacità reddituale dell'iniziativa.....	41
7.3	Rapporto tra mezzi finanziari ed investimenti previsti.....	41
8.	Creazione di nuova occupazione e qualificazione professionale.....	43
9.	Rispetto delle prescrizioni effettuate in sede di ammissione alla fase istruttoria	46
10.	Indicazioni/prescrizioni per fase successiva	47
11.	Conclusioni.....	49
	Allegato: Elencazione della documentazione prodotta nel progetto definitivo	50



reli

[Signature]

P.I.A. TIT.II Capo 2

Lepore Mare S.p.A.

Progetto Definitivo n.22

Codice Progetto: QC214N7

Premessa

L'impresa Lepore Mare S.p.A., ha presentato un'istanza di accesso ammessa alla fase di presentazione del progetto definitivo con D.D. n. 195 del 10/02/2017 notificata a mezzo PEC in data 10/02/2017 mediante comunicazione regionale prot. n. AOO_158/1212 del 10/02/2017 (ricevuta in pari data), per la realizzazione di un programma di investimenti ammesso e deliberato per € 1.985.000,00 (€ 730.000,00 in R&S, € 900.000,00 in Attivi Materiali; € 70.000,00 in Servizi di Consulenza ed € 285.000,00 in Servizi all'Innovazione) con relativa agevolazione pari ad € 930.000,00, così come di seguito dettagliato:

Sintesi degli investimenti da istanza di accesso

Asse prioritario e Obiettivo Specifico	Investimenti proposti		Contributo richiesto	Investimenti Ammissibili	Contributo ammesso
	Tipologia spesa	Ammontare (€)	Ammontare (€)	Ammontare (€)	Ammontare (€)
Asse prioritario III - Obiettivo specifico 3a - Azione 3.1	Attivi Materiali	900.000,00	315.000,00	900.000,00	315.000,00
Asse prioritario III - Obiettivo specifico 3d - Azione 3.5	Servizi di Consulenza (programmi di marketing internazionale-partecipazione a fiere)	70.000,00	31.500,00	70.000,00	31.500,00
Asse prioritario III - Obiettivo specifico 3e - Azione 3.7	E-Business	0,00	0,00	0,00	0,00
Asse prioritario I - Obiettivo specifico 1a - Azione 1.1	Ricerca Industriale	304.000,00	228.000,00	304.000,00	228.000,00
	Sviluppo Sperimentale	426.000,00	213.000,00	426.000,00	213.000,00
	Spese per studi di fattibilità tecnica in R&S	0,00	0,00	0,00	0,00
	Brevetti ed altri diritti di proprietà Industriale in R&S	0,00	0,00	0,00	0,00
Asse prioritario I - Obiettivo specifico 1a - Azione 1.3	Innovazione	285.000,00	142.500,00	285.000,00	142.500,00
TOTALE		1.985.000,00	930.000,00	1.985.000,00	930.000,00

La società con la presente iniziativa propone come attività la produzione di piatti pronti a base di pesce, inclusi *fish and chips*- Codice Ateco 2007: 10.85.02 "Produzione di piatti pronti a base di pesce, inclusi fish and chips". In particolare, la società intende creare una filiera per la commercializzazione di un prodotto conservato a basse temperature : il "*superfrozen*".



[Handwritten signature]

P.I.A. TIT.II Capo 2

Lepore Mare S.p.A.

Progetto Definitivo n.22

Codice Progetto: QC214N7

1. Verifica di decadenza**1.1 Tempistica e modalità di trasmissione della domanda (art.22 del Regolamento Regionale)**

Sono state eseguite le seguenti verifiche (art.13 dell'Avviso):

- a. il progetto definitivo è stato trasmesso in data 10/04/2017 e, pertanto, entro 60 gg. dalla data di ricevimento della comunicazione di ammissione alla fase di presentazione del progetto definitivo da parte della Regione Puglia, così come stabilito dalla normativa di riferimento. La suddetta comunicazione è pervenuta al soggetto proponente a mezzo PEC in data 10/02/2017;
- b. il progetto è stato elaborato utilizzando la modulistica prevista. In particolare, l'impresa ha presentato:
 - ✓ Sezione 1 del progetto definitivo - Proposta di progetto definitivo;
 - ✓ Sezione 2 del progetto definitivo - Scheda tecnica di sintesi e Relazione generale "Attivi Materiali";
 - ✓ Sezione 3 del progetto definitivo - Formulario R&S;
 - ✓ Sezione 4 del progetto definitivo - Formulario Servizi di Innovazione;
 - ✓ Sezione 5 del progetto definitivo - Formulario Servizi di Consulenza;
 - ✓ Sezione 6 del progetto definitivo - D.S.A.N. su aiuti incompatibili;
 - ✓ Sezione 7/8/10 del progetto definitivo - D.S.A.N. su conflitto di interessi, su eventuale cumulo di agevolazioni e sussistenza dei requisiti per la concedibilità della maggiorazione in R&S;
 - ✓ Sezione 9 del progetto definitivo - D.S.A.N. su impegno occupazionale;
 - ✓ LUL.
- c. il progetto definitivo è pervenuto alla Sezione Competitività e Ricerca dei Sistemi Produttivi, a mezzo PEC, acquisita con prot. AOO/158/3135 del 11/04/2017 e da Puglia Sviluppo con prot. 3631/1 del 11/04/2017;
- d. sono state successivamente presentate ulteriori integrazioni, dettagliate nell'Allegato: "Elencazione della documentazione prodotta nel progetto definitivo".

1.2 Completezza della documentazione inviata**1.2.1 Verifica del potere di firma**

La proposta di progetto industriale relativamente all'impresa Lepore Mare S.p.A è sottoscritta da Giovanni Lepore, Amministratore Unico, così come risulta da verifiche camerali effettuate.

1.2.2 Definizione/illustrazione dei contenuti minimi del programma d'investimento

Il progetto riporta i contenuti minimi di cui all'art. 22 comma 2 del Regolamento ed, in particolare:

- enuncia chiaramente i presupposti e gli obiettivi sotto il profilo economico, industriale, commerciale e finanziario;
- le informazioni fornite, anche a seguito delle integrazioni inviate e riportate in allegato alla presente, in relazione al soggetto proponente risultano esaustive ed approfondite;
- il programma di investimenti è supportato da preventivi, planimetrie, elaborati grafici, computo metrico e layout;
- il piano finanziario di copertura degli investimenti, con indicazione dell'ammontare delle agevolazioni richieste e le relative previsioni economiche, patrimoniali e finanziarie sono dettagliatamente descritte;
- le ricadute occupazionali sono ampiamente descritte mediante l'indicazione del numero di ULA

pugliasviluppo



[Handwritten signature]

5

[Handwritten signature]

P.I.A. TIT. II Capo 2

Lepore Mare S.p.A.

Progetto Definitivo n.22

Codice Progetto: QC214N7

relativo ai dodici mesi antecedenti la presentazione dell'istanza di accesso ed il dato da raggiungere nell'anno a regime, relativo alle nuove risorse che saranno parte integrante del progetto da realizzare.

1.2.3 Eventuale forma di associazione

Ipotesi non ricorrente.

1.2.4 Verifica di avvio del programma di investimenti

L'impresa nella documentazione trasmessa in integrazione al progetto definitivo, tenuto conto delle tempistiche di realizzazione dei singoli programmi (Attivi Materiali, Servizi di Consulenza, R&S e Servizi di Innovazione), prevede una tempistica complessiva di realizzazione dell'intero programma degli investimenti pari a n. 49 mesi, come di seguito dettagliato:

- avvio a realizzazione del programma: 09/08/2017;
- ultimazione del nuovo programma: 30/09/2021;
- entrata a regime del nuovo programma: 2021;
- anno a regime: 2022.

La data di avvio degli investimenti risulta successiva al ricevimento della comunicazione di ammissione (10/02/2017) alla fase di presentazione del progetto definitivo da parte della Regione Puglia, così come stabilito dall'art. 31 c. 4 del Regolamento e dall'art. 15 c. 1 dell'Avviso, come modificato con Determinazione n. 69 del 27/01/2016 (BURP n. 13 del 11/02/2016): *Si intende quale avvio del programma la data di inizio dei lavori di costruzione relativi all'investimento oppure la data del primo impegno giuridicamente vincolante ad ordinare attrezzature o di qualsiasi altro impegno che renda irreversibile l'investimento, a seconda di quale condizione si verifichi prima. L'acquisto di terreno e i lavori preparatori quali la richiesta di permessi o la realizzazione di studi di fattibilità non sono considerati come avvio dei lavori. In caso di acquisizioni, per «avvio dei lavori» si intende il momento di acquisizione degli attivi direttamente collegati allo stabilimento acquisito. Ai fini dell'individuazione della data di avvio del programma non si tiene conto degli studi di fattibilità. Si precisa che ciascuna spesa deve essere supportata dal relativo ordine di acquisto o dal preventivo controfirmato per accettazione.*

In sede di rendicontazione, l'impresa dovrà dare evidenza dell'atto giuridicamente vincolante che ha determinato l'avvio dell'investimento.

1.2.5 Verifica rispetto requisiti art. 2 dell'Avviso e art. 25 del Regolamento e delle condizioni di concessione della premialità (rating di legalità e/o contratto di rete)

Il progetto definitivo è proposto nel rispetto dei requisiti indicati nell'art. 2 dell'Avviso e nell'art. 25 del Regolamento. L'impresa non richiede la premialità. Inoltre l'impresa, come verificato dal sito dell'Autorità Garante per la Concorrenza e per il Mercato, alla data del 04/11/2019, non risulta in possesso del rating di legalità.

1.3 Conclusioni

Sulla base delle verifiche effettuate è possibile procedere al successivo esame di merito.

pugliasviluppo



[Handwritten signature]
6

P.I.A. TIT.II Capo 2

Lepore Mare S.p.A.

Progetto Definitivo n.22

Codice Progetto: QC214N7

2. Presentazione dell'iniziativa**2.1 Soggetto proponente**Forma e composizione societaria

L'impresa proponente Lepore Mare S.p.A., Partita IVA 01698060744, è stata costituita in data 14/12/1995, come risulta da visura camerale del 07/06/2019, ha avviato la propria attività il 21/03/1996 ed ha sede legale in Via dell'Agricoltura 22/24 a Fasano (BR) e tre sedi operative:

- Zona industriale di Fasano c.da Martucci (BR);
- Via Provinciale, 63 Aci Castello (CT);
- Via Luigi di Savoia 28/30 Porto Viro (RO).

Come risulta dalla visura camerale del 07/06/2019 l'impresa presenta un capitale sociale di € 1.250.000,00 interamente sottoscritto dai seguenti soci:

- Giovanni Lepore una quota nominale del 72,50% pari ad € 906.250,00;
- Giuseppe Lepore una quota nominale del 20% pari ad € 250.000,00;
- Lepore Mare S.p.A., azioni proprie, una quota nominale del 7,50% pari ad € 93.750,00.

Infine, rispetto a quanto già accertato in sede di istanza di accesso, si procede, di seguito, a verificare l'assenza delle condizioni di impresa in difficoltà:

❖ Esclusione delle condizioni a) e/o b) punto 18) dell'art. 2 del Reg. (UE) n. 651/2014 relative alle imprese in difficoltà

Si evidenzia che dall'analisi dei bilanci approvati, l'impresa non si trova in condizioni tali da risultare un'impresa in difficoltà, come definito dall'art. 2 del Regolamento di esenzione UE 651/2014. In sintesi, di seguito, si riportano i dati di bilancio più significativi registrati negli ultimi due anni:

Impresa: Lepore Mare S.p.A.	2018 (ultimo esercizio)	2017 (penultimo esercizio)
Patrimonio Netto	2.683.031,00	2.592.946,00
Capitale	1.250.000,00	1.250.000,00
Riserva Legale	107.941,00	106.343,00
Altre Riserve	1.656.941,00	1.656.941,00
Utili/perdite portate a nuova	179.405,00	149.045,00
Utile dell'esercizio	103.011,00	31.956,00

Lo stato di non difficoltà è confermato anche con riferimento all'ultimo bilancio approvato (2018) alla data attuale, atteso che lo stesso si chiude con un risultato netto d'esercizio positivo pari ad € 103.011,00.

pugliasviluppo



Handwritten signature and the number 7.

P.I.A. TIT.II Capo 2

Lepore Mare S.p.A.

Progetto Definitivo n.22

Codice Progetto: QC214N7

❖ **Esclusione delle condizioni c) e d) punto 18) dell'art. 2 del Reg. (UE) n. 651/2014 relative alle imprese in difficoltà**

Lepore Mare S.p.A.	Verifica
c) qualora l'impresa sia oggetto di procedura concorsuale per insolvenza o soddisfi le condizioni previste dal diritto nazionale per l'apertura nei suoi confronti di una tale procedura su richiesta dei suoi creditori	l'impresa risulta attiva come da verifica del certificato camerale del 07/06/2019
d) qualora l'impresa abbia ricevuto un aiuto per il salvataggio e non abbia ancora rimborsato il prestito o revocato la garanzia, o abbia ricevuto un aiuto per la ristrutturazione e sia ancora soggetta a un piano di ristrutturazione	Dai Bilanci degli ultimi due esercizi e dai relativi allegati non si rilevano "aiuti per imprese in difficoltà"

Infine, in ottemperanza agli adempimenti previsti dal D. Lgs. N. 115/2017, è stato consultato il portale del Registro Nazionale degli Aiuti di Stato ed effettuata la Visura Aiuti e la Visura Deggendorf, in data 07/06/2019, da cui è emerso quanto segue:

- **Visura Aiuti:** Per il beneficiario indicato nella richiesta, risultano 2 aiuti individuali:
 1. Concessione COR 703634- confermato di importo pari ad € 30.333,33 Regolamento per i fondi interprofessionali per la formazione continua per la concessione di aiuti di stato esentati ai sensi del regolamento CE n.651/2014 e in regime de minimis ai sensi del regolamento CE n.1407/2013 relativo a costi di formazione del personale di importo pari ad € 18.200,00, concessi il 05/06/2019 e da realizzarsi nel periodo 31/05/2019 – 30/05/2020;
 2. Concessione COR 703634- confermato di importo pari ad € 45.000,00 relativo alla Nuova Sabatini - Finanziamenti per l'acquisto di nuovi macchinari, impianti e attrezzature da parte delle piccole e medie imprese - Versione modificata da Codice CE SA.47180 di importo pari € 3.472,81, da realizzarsi nel periodo 31/08/2018- data concessione 03/12/2018- Soggetto concedente: Ministero dello sviluppo economico - Direzione generale per gli incentivi alle imprese.
- **Visura Deggendorf:** Si accerta che il soggetto beneficiario, identificabile tramite il codice fiscale 01698060744, NON RISULTA PRESENTE nell'elenco dei soggetti tenuti alla restituzione degli aiuti oggetto di decisione di recupero della Commissione Europea.

A tal proposito, la società ha prodotto una DSAN del 11/07/2019, inoltrata con PEC del 17/07/2019 ed acquisita da Puglia Sviluppo con prot. 4776/l del 18/07/2019, dove dichiara che: "che detti aiuti non attengono ad investimenti inerenti il programma di investimenti presentato ai sensi dell'Avviso Pubblico relativo all'attuazione del Titolo II Capo 2 del Regolamento regionale della Puglia per gli aiuti in esenzione 30 settembre 2014".

Oggetto sociale

La società ha per oggetto principale l'esercizio, diretto o indiretto, della lavorazione, conservazione industriale, commercio di prodotti ittici; importazione, esportazione, produzione e commercializzazione all'ingrosso e al dettaglio di prodotti agro-alimentari ed ittici.

Struttura organizzativa

La struttura organizzativa della Lepore Mare S.p.A. è di tipo classica, strutturata in cinque macroaree gerarchicamente dipendenti dall'Amministratore Unico e di seguito riportate:

- a. Amministrazione;

pugliasviluppo



Handwritten signature and initials, including the number 8.

P.I.A. TIT.II Capo 2

Lepore Mare S.p.A.

Progetto Definitivo n.22

Codice Progetto: QC214N7

- b. Commerciale;
- c. Ricerca e Sviluppo;
- d. Produzione;
- e. Qualità e Ambiente.

A tali aree, come dichiarato dal proponente, afferiscono i diversi uffici e reparti.

Campo di attività

La società svolge come attività principale l'attività di commercio all'ingrosso di prodotti ittici, lavorazione e conservazione industriale di prodotti ittici, vendita alimentare in forma itinerante - Codice Ateco 2007: 46.38.10 "Commercio all'ingrosso di prodotti della pesca freschi".

Con l'iniziativa proposta propone come attività la produzione di piatti pronti a base di pesce, inclusi fish and chips - Codice Ateco 2007: 10.85.02 "Produzione di piatti pronti a base di pesce, inclusi fish and chips".

A tal proposito, pur in presenza di un'attività riguardante la produzione di fish burger, dichiarata dal proponente, l'impresa, da visura camerale del 07/06/2019, non dispone del Codice Ateco 10.85.02, quest'ultimo coerente con detto prodotto e con l'attività che si propone con il seguente progetto.

Pertanto, a tal riguardo, si prescrive che l'impresa, a completamento del presente programma di investimenti, dimostri:

- l'aggiunta del Codice Ateco 10.85.02 "Produzione di piatti pronti a base di pesce, inclusi fish and chips" tra le attività presenti presso l'unità locale interessata dal presente programma di investimenti;
- la netta separazione dell'attività oggetto di finanziamento da quelle non ammissibili.

Risultati conseguiti e prospettive di sviluppo

La Lepore Mare S.p.A. è un'azienda che opera da diversi anni nel settore della pesca e dell'import/export di prodotti ittici sia nazionali che internazionali. Le attività principali sono la conservazione, lavorazione, trasformazione e commercializzazione di prodotti ittici freschi, congelati e surgelati. La società dichiara di essere sempre stata attenta alle tematiche di ambiente e qualità, dotandosi di un sistema di gestione della qualità interno secondo la UNI EN ISO 9001:2008 e un sistema AMBIENTE secondo la UNI EN ISO 14001:2004. A partire dal 2007 ha avviato una politica di investimenti e di innovazione che ha portato nel primo caso alla realizzazione del nuovo opificio e nel secondo alla collaborazione con l'Università degli Studi di Foggia finalizzata allo studio ed allo sviluppo di soluzioni innovative per la trasformazione dei prodotti ittici e con l'Università degli Studi di Bari per progetti riguardanti le parassitosi del mondo ittico, il controllo dei metalli pesanti nel pesce di importazione ed il controllo della tracciabilità in tutte le fasi della filiera ittica.

Tale politica ha portato alla realizzazione di due progetti finanziati in ambito al PON Ricerca e Competitività 2007-2013:

1. progetto "tecnologie per la valorizzazione e l'estensione di shelf life di trasformati ittici ad elevata valenza salutistica", concluso nel maggio 2015 e che ha portato allo sviluppo di trasformati ittici ad elevata valenza salutistica e fish burger;



2019

P.I.A. TIT.II Capo 2

Lepore Mare S.p.A.

Progetto Definitivo n.22

Codice Progetto: QC214N7

2. progetto, "pro.ali.fun¹ (Protocolli Tecnologici e Clinici per la Produzione di Alimenti Funzionali)" per la valorizzazione degli scarti di produzione attraverso lo sviluppo di prodotti trasformati *ready to cook*.

Inoltre, un altro progetto, svolto in ambito al distretto D.A.re. (Distretto Tecnologico Agroalimentare della Puglia), è in via di conclusione. Attualmente, l'azienda è dotata di un opificio in Contrada Martucci destinato alla commercializzazione dei prodotti ittici ed alla conservazione e successiva spedizione, con una parte destinata alla depurazione dei molluschi.

Nello stabilimento di Via dell'Agricoltura, invece, l'azienda si occupa, in ambiente perfettamente igienizzato, delle fasi di scongelamento, sfilettatura, sgusciatura, tranciatura, di pesce locale e di importazione. In particolare, lo stabilimento è diviso in:

- una zona dedicata completamente al scongelamento dei prodotti ittici quali seppie, polpi, calamari, totani, filetto di pangasio ecc. Il prodotto viene acquistato, congelato in blocchi oppure in *iqf*², viene tolto dall'involucro e messo a scongelare ed arricciare in vasche ad acqua corrente per il tempo stabilito dalle schede di lavorazione del prodotto corrispondente. Successivamente, avviene il confezionamento, l'aggiunta di ghiaccio sulla confezione e l'apposizione di una etichetta recante tutte le indicazioni sanitarie e merceologiche del prodotto con l'indicazione "da consumarsi previa cottura";
- una zona dedicata alla sfilettatura del pesce ed, eventualmente, alla tranciatura tramite una segaassi semiautomatica. In questo caso, il prodotto può essere confezionato così com'è in cassette di polistirolo, oppure, può essere destinato alla macchina confezionatrice, (che può essere utilizzata anche per l'atmosfera protettiva).

Inoltre lo stabilimento dispone, a detta del proponente, di una linea di trasformazione per la produzione di fish burger.

A detta della società, gli obiettivi commerciali indicati nella tabella sottostante relativi all'anno a regime 2022, potranno essere raggiunti grazie alla ricettività dei consumatori verso gli alimenti *ready to cook* e *ready to eat* funzionali. La percezione della Lepore Mare del mercato di riferimento e della sua permeabilità a questa nuova gamma di prodotti, è data dall'esperienza maturata con la vendita di prodotti simili. La gamma di prodotti Superfrozen che si andranno a produrre a valle del programma di investimento avranno, insieme ai prodotti che la Lepore già commercializza, caratteristiche di *shelf life* e di apporto nutritivo maggiori e, quindi, potranno essere apprezzati ancora di più dai consumatori.

Si riporta di seguito, una tabella di sviluppo del fatturato a regime:

Esercizio precedente l'anno di presentazione dell'istanza di accesso 2015								
Prodotti		Unità di misura per unità di tempo	Prod. massima per unità di tempo	N. unità di tempo	Produzione massima teorica annua	Produzione effettiva annua (2015)	Prezzo unitario medio	Valore della produzione effettiva (2015)
Confezionato	1	Kg/giorno	4.000	312	1.248.000	20.483	10,97	224.701,58
Frutti di Mare non depurati	2	Kg/giorno	7.000	312	2.184.000	1.699.572	2,07	3.518.114,69
Lavorato	3	Kg/giorno	1.000	312	312.000	46.489	9,17	426.307,74
Pescato nazionale	4	Kg/giorno	8.000	312	2.496.000	1.319.588	4,34	5.727.013,28
Congelato	5	Kg/giorno	8.000	312	2.496.000	1.469.696	5,35	7.862.876,07

¹ Il presente progetto di ricerca si propone, sulla base della stima dell'intensità delle preferenze dei consumatori rispetto alla comodità d'uso ed alla valenza salustica di prodotto, di mettere a punto formulazioni di alimenti funzionali, attraverso l'ottimizzazione di processi di estrazione di sostanze nutraceutiche e di protocolli biotecnologici.

² IQF Individual-Quick-Freezing, cioè Surgelazione Rapida e Individuale.

pugliasviluppo



Handwritten signature and the number 10.

P.I.A. TIT.II Capo 2

Lepore Mare S.p.A.

Progetto Definitivo n.22

Codice Progetto: QC214N7

Decongelato	6	Kg/giorno	5.000	312	1.560.000	625.050	4,95	3.093.996,84
Fresco	7	Kg/giorno	25.000	312	7.800.000	6.153.711	6,13	37.722.249,83
Vivo	8	Kg/giorno	1.500	312	468.000	56.673	13,24	750.349,38
Salati e affumicati	9	Kg/giorno	2.000	312	624.000	41.997	5,15	216.385,65
Altro	10	Kg/giorno	3.000	312	936.000	360.366	2,26	814.426,62
							TOTALE	60.356.422,00

Esercizio a regime 2022								
Prodotti/Servizi	Unità di misura per unità di tempo	Produzione max per unità di tempo	N° unità di tempo per anno	Produzione Max teorica anno	Produzione effettiva annua	Prezzo Unitario Medio	Valore della produzione effettiva (in €)	
Confezionato	KG/GIORNO	4.000,00	312,00	1.248.000,00	27.121	10,97	297.590,00	
Frutti di Mare non depurati	KG/GIORNO	8.000,00	312,00	2.496.000,00	2.250.360	2,07	4.647.282,00	
Lavorato	KG/GIORNO	1.000,00	312,00	312.000,00	61.555,00	9,17	564.633,00	
Pescato nazionale	KG/GIORNO	8.000,00	312,00	2.496.000,00	1.747.233	4,34	7.584.475,00	
Congelato	KG/GIORNO	8.000,00	312,00	2.496.000,00	1.945.987	5,35	10.416.970,00	
Decongelato	KG/GIORNO	5.000,00	312,00	1.560.000,00	827.612	4,95	4.095.000,00	
Fresco	KG/GIORNO	25.000,00	312,00	7.800.000,00	8.147.969	6,13	49.941.123,00	
Vivo	KG/GIORNO	1.500,00	312,00	468.000,00	75.039	13,24	993.560,00	
Salati e affumicati	KG/GIORNO	2.000,00	312,00	624.000,00	45.453	6,29	286.000,00	
Altro	KG/GIORNO	3.000,00	312,00	936.000,00	477.151	2,29	1.092.111,00	
Ready to eat e Ready to cook, Superfrozen	KG/GIORNO	1.000,00	312,00	312.000,00	201.765	8,50	1.715.000,00	
							TOTALE	81.633.744,00

Tale previsione, così come risulta da quanto prodotto nella scheda tecnica di sintesi allegata al progetto definitivo, è frutto di un'analisi delle tipologie di prodotti lavorati e commercializzati dall'azienda e del nuovo prodotto Ready to eat e Ready to cook, Superfrozen che prevede anche la trasformazione dei prodotti della pesca mediante cottura dei prodotti ittici e derivati, sgusciatura molluschi e preparazione, sfilettatura, panatura, formatura di burger e similari, successivamente confezionati in atmosfera protettiva sotto film e sottovuoto.

2.2 Sintesi dell'iniziativa

Il progetto denominato "Sviluppo e industrializzazione innovativi ready to cook e ready to eat a base di pesce" è inquadrato dal proponente come "diversificazione della produzione di uno stabilimento esistente per ottenere prodotti nuovi". In particolare, la società intende creare una filiera per la commercializzazione di un prodotto conservato a basse temperature il "superfrozen", che consente di acquistare un prodotto congelato di altissima qualità presso fornitori qualificati e gestirne successivamente tutta la filiera.

Tuttavia, dall'analisi della documentazione presentata in sede di progetto definitivo, stante la presenza nel layout ante investimenti, così come di seguito riportato, di una zona cottura, si ritiene che l'impresa svolga già attività di produzione e, pertanto, essendo la "diversificazione della produzione di uno stabilimento esistente per ottenere prodotti nuovi" una tipologia di investimento prevista nell'Avviso ed utilizzabile solo nei casi di completa diversificazione dell'intero stabilimento esistente, si ritiene che detto progetto sia da qualificare come "ampliamento di unità produttiva esistente" in ragione dell'aggiunta del Codice Ateco 10.85.02 "Produzione di piatti pronti a base di pesce, inclusi fish and chips" e fermo restando la prescrizione riportata nel precedente punto "Campo attività".

Si rammenta tuttavia che, in sede di verifica in loco, l'impresa dovrà fornire ampia dimostrazione che

pugliasviluppo



P.I.A. TIT. Il Capo 2

Lepore Mare S.p.A.

Progetto Definitivo n.22

Codice Progetto: QC214N7

l'intero processo produttivo, così come dichiarato, rientri pienamente nell'ambito del Codice Ateco 2007: 10.85.02 "Produzione di piatti pronti a base di pesce, inclusi fish and chips".

Oltre all'investimento in Attivi Materiali, l'azienda propone un investimento in R&S, investimenti in Servizi all'innovazione e Servizi di Consulenza.

Si riporta, di seguito, il layout ante investimento, fornito dall'impresa con PEC del 17/07/2019:

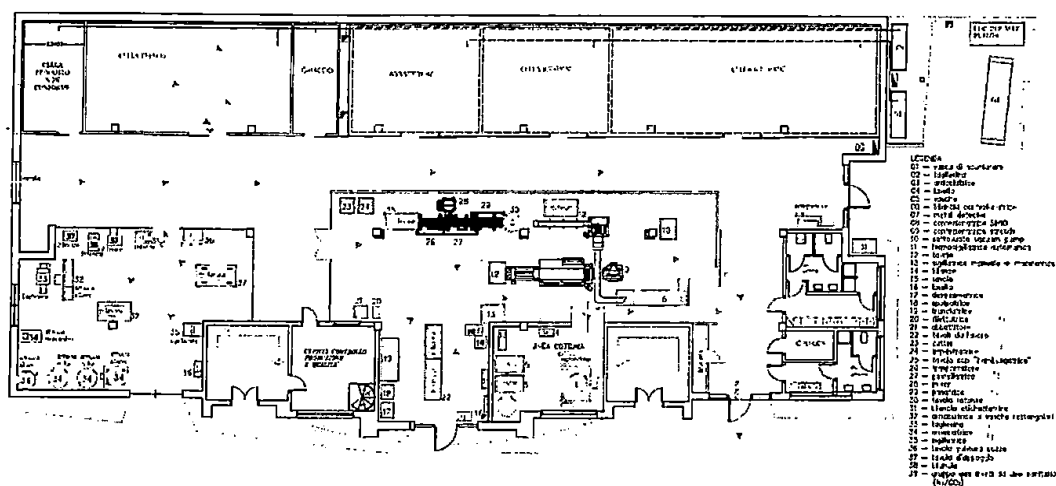

2.3 Analisi della tecnologia e delle soluzioni innovative utilizzate e coerenza con le aree di innovazione della Smart Puglia 2020

A detta della società, il progetto integrato s'inserisce nell'area di innovazione "Salute dell'uomo e dell'ambiente", settore "agroalimentare- agroindustria", KET "Tecnologia di produzione avanzata" in quanto, lo sviluppo di una gamma di trasformati ittici salutistici ad elevata *shelf life* caratterizzati da elevato contenuto di proteine e basso contenuto di grassi, nonché dell'assenza di additivi, di conservanti e di allergeni in tracce, migliorerà la qualità di vita dei cittadini garantendo un "invecchiamento in buona salute" e nella Ket "Tecnologia di produzione avanzata" in quanto prevede la realizzazione di una nuova gamma di prodotti utilizzando una tecnologia di livello avanzato (superfrozen) rispetto all'attuale processo di produzione dell'azienda ed anche rispetto ai processi di produzione dei concorrenti.

Tuttavia, per l'esame della portata innovativa del progetto ci si è avvalsi della consulenza di un esperto (docente universitario) il quale ha espresso una valutazione del progetto in fase di accesso, così come previsto dal comma 5 dell'art. 12 dell'Avviso. Si riportano, di seguito, le risultanze della valutazione dell'esperto.

▪ Descrizione sintetica del progetto industriale definito

Il progetto industriale intende sviluppare una linea industrializzata di prodotti innovativi "ready to cook" e "Ready to eat" a base di pesce. Per questo motivo prevede un intervento sia nel settore industriale ma, soprattutto, nella fase di sperimentazione per valutare un eventuale incremento o mantenimento delle qualità salutistiche dei prodotti stessi.

In particolare, il progetto intende puntare sulle tecniche di trasformazione e di conservazione di ultima

P.I.A. TIT. II Capo 2

Lepore Mare S.p.A.

Progetto Definitivo n.22

Codice Progetto: QC214N7

generazione per impedire o rallentare i processi alterativi che potrebbero portare ad una diminuzione delle caratteristiche qualitative dei prodotti e di conseguenza ad un decremento delle proprietà salutistiche. Il progetto intende utilizzare materia prima derivante dalla catena del freddo, specificatamente da trattamento effettuato con la tecnica superfrozen. Il prodotto, se la tecnologia viene applicata in maniera corretta, dovrebbe presentare caratteristiche nutrizionali e qualitative paragonabili al prodotto fresco.

▪ **Rilevanza e potenziale innovativo del "Progetto Industriale" definitivo**

I prodotti ittici presentano, per la loro natura, una elevata deperibilità. La comparsa di fenomeni di alterazione è strettamente legata alle operazioni preventive che devono essere attuate sul prodotto fresco. Risulta fondamentale, quindi, un approccio aziendale che permetta un controllo del processo in tutte le sue fasi. L'approccio innovativo proposto dall'azienda permetterà di adeguare l'impostazione aziendale verso uno sviluppo verticale, con personale qualificato e responsabile e un controllo incrociato fra attività produttive di marketing e amministrative. Questa impostazione permetterà di effettuare anche con piccole variazioni delle innovazioni efficaci nell'azienda sia nei prodotti che nella gestione delle attività e del marketing sia in riferimento al settore e nel territorio regionale. L'utilizzo del sistema superfrozen rappresenta un'innovazione di sistema importante, non solo per il prodotto finale ma, soprattutto, per l'approccio al prodotto fresco. Infatti, questo tipo di lavorazione richiede un miglioramento generale in seno all'azienda. Miglioramento delle conoscenze e capacità degli operatori, miglioramento delle condizioni igienico sanitarie degli ambienti di lavorazione e del prodotto, innovazione dei sistemi di lavorazione del prodotto fresco e delle tecnologie di de-congelamento. Il sistema nel suo complesso presenta, quindi, un'innovazione nel breve periodo ma anche un'innovazione potenziale in quanto proietta l'azienda verso attività che richiedono un miglioramento del know how e della professionalità dei dipendenti e delle caratteristiche qualitative dei prodotti lavorati.

Si esprime, pertanto, parere positivo sul grado di innovazione della proposta.

- **Riconducibilità della proposta e coerenza con le aree di innovazione secondo il documento "Strategia regionale per la Specializzazione Intelligente - approvazione dei documenti strategici (Smart Puglia 2020)" DGR n. 1732/2014 e s.m.i e al documento "La Puglia delle Key Enabling Technologies" - 2014 a cura di ARTI**

Sulla base di quanto riportato nei documenti approvati dalla Regione Puglia relativi alla specializzazione intelligente, si evidenzia che il progetto proposto ricade nelle indicazioni del documento Smart Puglia 2020, in quanto le attività proposte hanno lo scopo di aumentare la competitività e l'attrattività dell'azienda, migliorando inoltre la consapevolezza degli operatori sui temi della sicurezza e qualità alimentare. Le attività del progetto richiedono una stretta collaborazione con la ricerca e un trasferimento delle conoscenze anche ai consumatori attraverso la diffusione delle informazioni sui sistemi di lavorazione e sulla qualità dei prodotti ottenuti mediante la lavorazione in superfrozen.

L'idea ricade nell'Area di innovazione "Salute dell'uomo e dell'ambiente" settore "Agroalimentare-Agroindustria". Le aree di innovazione ed i settori applicativi di riferimento possono essere, a loro volta, collegati alle KETs - Tecnologie chiave abilitanti: Tecnologie di produzione avanzata. Infatti, la lavorazione in superfrozen rientra fra le tecnologie di produzione avanzata, sebbene la tecnologia sia stata ampiamente studiata e migliorata, le procedure applicative sui singoli alimenti non sono ancora completamente definite e non sono presenti dei protocolli definitivi, che devono essere di volta in volta migliorati in funzione della strumentazione a disposizione e delle strutture aziendali, nonché del prodotto finale che si vuole ottenere.

- **Eventuali indicazioni, per il soggetto proponente e l'eventuale soggetto aderente, utili alla realizzazione dell'investimento**

Non ci sono particolari indicazioni per il soggetto proponente.

pugliasviluppo



Handwritten signature

13

Handwritten signature

P.I.A. TIT.II Capo 2

Lepore Mare S.p.A.

Progetto Definitivo n.22

Codice Progetto: QC214N7

▪ **Giudizio finale complessivo**

Il progetto è scritto in maniera molto ampia, le fasi del processo inerenti allo sviluppo innovativo ed alle metodiche atte al controllo di qualità sono congrue agli obiettivi che il progetto si propone di portare avanti.

Si esprime, pertanto, un giudizio finale positivo.

2.4 Cantierabilità dell'iniziativa

Dall'analisi della documentazione ricevuta, emerge che, per la realizzazione dell'iniziativa oggetto di agevolazione, sono state rispettate le indicazioni/prescrizioni formulate in sede di ammissione dell'istanza di accesso.

2.4.1 Immediata realizzabilità dell'iniziativa

Sulla base della documentazione presentata a corredo del progetto definitivo e dei titoli di disponibilità della sede si evince quanto segue:

a) localizzazione:

La proposta progettuale prevede l'ampliamento dell'immobile, attuale sede della società, nel quale verrà realizzato l'investimento in zona ASI nel comune di Fasano Nord (Br) via dell'Agricoltura 22-24-riportato nel NCEU al Fg. 21 P.IIa 997.

b) disponibilità dell'area/immobile e compatibilità con la durata del vincolo di mantenimento dei beni oggetto di investimento:

L'edificio industriale in cui attualmente la società Lepore Mare S.p.A. svolge la propria attività ed in cui sarà attuato il presente piano di sviluppo è di proprietà della stessa società giusta atto di compravendita rep. 28526 raccolta n. 5475 del 30 luglio 1997 stipulato presso l'avv. Michelina Pezzolla, notaio in Fasano registrato ad Ostuni il 12 agosto 1997 al n° 1630.

L'investimento, pertanto, è compatibile con la durata del vincolo di mantenimento dei beni per i 5 anni dalla data di completamento dell'investimento stesso.

c) Compatibilità dell'investimento da realizzare con le strumentazioni urbanistiche ed edilizie dell'immobile/suolo dove sarà localizzata l'iniziativa:

È stata prodotta perizia giurata da parte dell'Ing. Ermanno Sibilio, del 05/04/2017, asseverata con giuramento in pari data presso il Dott. Giovanna Morea, notaio in Fasano, iscritto nel Ruolo del Distretto notarile di Brindisi, che accerta la non sussistenza di vincoli edilizi in relazione alle opere di manutenzione straordinaria riguardanti l'immobile a destinazione industriale sito in Fasano, zona ASI Nord.

L'Ingegnere Sibilio, vista la normativa urbanistica vigente per la zona ASI nord di Fasano ha dichiarato quanto segue:

- *l'immobile ove viene esercitata l'attività ha destinazione d'uso conforme all'attività stessa all'origine;*
- *le opere di progetto previste sono assimilabili ad interventi di manutenzione straordinaria, trattandosi di diversa utilizzazione e ripartizione delle aree destinate a celle frigorifere piano terra, senza ampliamento, mediante opere murarie di natura impiantistica e tecnologica, esse possono essere realizzate a seguito di semplice comunicazione (CILA) o segnalazione (SCIA) presso gli uffici tecnici competenti.*



P.I.A. TIT.II Capo 2

Lepore Mare S.p.A.

Progetto Definitivo n.22

Codice Progetto: QC214N7

È stata prodotta anche una perizia tecnica asseverata del 29/03/2017, antecedente alla precedente perizia giurata del 05/04/2017, sempre a cura dell'Ing. Ermanno Sibilio, in merito alle autorizzazioni relative agli interventi di progetto.

Nella perizia asseverata del 29/03/2017 l'Ing. Sibilio riporta che: *"l'edificio oggetto dell'investimento, acquistato rustico dalla Lepore Mare S.p.A., realizzato con regolare concessione edilizia (Prat. Ed. 86/99) è stato completato nel 2001, secondo le destinazioni, le dimensioni e gli ingombri autorizzati dagli enti competenti. Si tratta di un edificio a destinazione mista (industriale-residenziale) in cui il piano terreno è destinato integralmente a deposito, stoccaggio e lavorazione, mentre il primo piano è destinato in parte ad uffici ed in parte a residenza riservata al titolare dell'attività. Nella stessa dichiara che i lavori di che trattasi non sono soggetti ad autorizzazioni ma a semplice comunicazione da parte del titolare dell'attività medesima"*.

La società con PEC del 20/12/2017 acquisita da Puglia Sviluppo al prot. 12527/I del 22/12/2017, ha inoltrato la copia della CILA depositata presso lo sportello unico dell'edilizia del Comune di Fasano per lavori di *"Modifica della cella bt-20°c) interna allo stabilimento mediante inserimento di divisorio per ricavarne due, sempre in bt, di cui la prima a -20°c e la seconda a -50°c- la divisione sarà realizzata con pannello in doppio lamierino coibentato di adeguate dimensioni; la pavimentazione sarà adeguata con resine acriliche adeguate alle specificità richieste. il sistema di refrigerazione sarà integrato con nuove e adeguate macchine frigorifere"*.

A tal proposito, con PEC del 17/07/2019, l'impresa ha prodotto DSAN datata 11/07/2019 a firma congiunta tra il tecnico Ing. Ermanno Sibilio ed il Legale Rappresentante della Lepore Mare S.p.A. in cui dichiarano che: *"il comune di Fasano non ha richiesto ulteriori integrazioni dopo la presentazione della CILA"*.

Alla luce di quanto verificato si afferma che l'iniziativa è di immediata realizzabilità.

d) Descrizione del programma di investimento in Attivi Materiali

Il progetto "Sviluppo e industrializzazione di innovativi ready to cook e ready to eat a base di pesce ad elevata valenza salutistica" è diretto all'acquisto di macchinari ed attrezzature utili per la lavorazione del prodotto ittico. In particolare, si vuole creare una filiera che consenta all'azienda la commercializzazione di prodotto conservato a basse temperature a -60° ovvero il cosiddetto prodotto superfrozen.

Le opere di cui al presente investimento attengono alla trasformazione del reparto celle presenti a piano terreno, comprese tutte le modifiche impiantistiche e tecnologiche correlate: rimozione dei divisori interni delle celle BT (-18°) e ricostruzione dei medesimi secondo le previsioni di progetto (in parte a -18° e in parte a -50°)

Il programma di investimenti proposto prevede:

1. **Studi preliminari di fattibilità e Progettazione e direzione lavori;**
Non previsto.
2. **Suolo aziendale**
Non previsto.
3. **Opere murarie ed assimilate**

L'azienda nel business plan non prevede opere murarie, tuttavia, alcune voci di spesa previste nella voce Macchinari, Impianti ed attrezzature relative all'adeguamento della zona cella frigo e zona lavorazione, preventivo n. 17/058/C del fornitore Vinella, sono state riclassificate nella voce Opere Murarie ed assimilate, nello specifico:

- 1 Lavori per eliminazione vecchia porta e adattamento nuova porta e parete divisoria;
- 2 rivestimento in resina;

pugliasviluppo



Handwritten signature

15

Handwritten signature

P.I.A. TIT-II Capo 2

Lepore Mare S.p.A.

Progetto Definitivo n.22

Codice Progetto: QC214N7

3 adeguamento zona lavorazione.

4. Macchinari, impianti ed attrezzature

L'investimento prevede l'acquisto di macchinari, impianti ed attrezzature. In particolare:

IMPIANTI:

- **Impianto di refrigerazione a -50°**, preventivo n 092/17 del fornitore Tecnofrigo Service.
La fornitura è relativa agli impianti necessari alla refrigerazione a -50°C ed è costituita da:
 1. refrigeratore di liquido incongelabile raffreddato ad aria per installazione esterna;
 2. impianti frigoriferi BT a servizio della cella a -50°.

MACCHINARI:

- **Surgelatore a spirale Heinen modello compact C15**, dotato di sistema di sbrinamento di fine turno, utilizzato esclusivamente per la surgelazione di "Hamburger di pesce", preventivo del fornitore Heinen freezing GmbH del 05/04/2017. La fornitura prevede un surgelatore a spirale compact, evaporatori e ventilatori.
- **Macchina per il confezionamento Sirio 2 VG**, preventivo del fornitore Ormad n. 73/17 del 03/04/2017;
- **Confezionatrice sottovuoto automatica a nastro modello A538/1500**, preventivo del fornitore Saccardo 9236/2017 del 03/04/2017;
- **Tunnel di termoretrazione modello TU 120/100**, preventivo del fornitore Saccardo 9236/2017 del 03/04/2017;
- **Sistema di pesatura manuale**, preventivo del fornitore Biemme Service S.r.l. n. 44;
- **Sistema di etichettatura**, stampante ad alta definizione, preventivo del fornitore Biemme Service S.r.l. n. 45;
- **Sistema di etichettatura**, 1 peso etichettatrice industriale, 1 visore, 1 licenza, preventivo Bizerba Puglia Service S.r.l. P4/099;
- **Carrello di surgelazione**, preventivo Movimox n. 128;
- **Carrello a vasca**, preventivo Movimox n. 169;
- **Carrello di trasporto**, preventivo Movimox n. 170;
- **Struttura per deposito materiale ausiliario**, preventivo Nuova Superblindo del 31/03/2017.

PROGRAMMI INFORMATICI

- **Software formula analytic applications frameworked**, preventivo del fornitore Gruppo Formula RM/2017/50/AT che prevede il controllo economico del business, il budgeting ed il controllo dell'avanzamento economico di commessa.

Si riporta, di seguito, layout post investimenti:



Handwritten signature and initials, including the number 16.

P.I.A. TIT. II Capo 2

Lepore Mare S.p.A.

Progetto Definitivo n.22

Codice Progetto: QC214N7

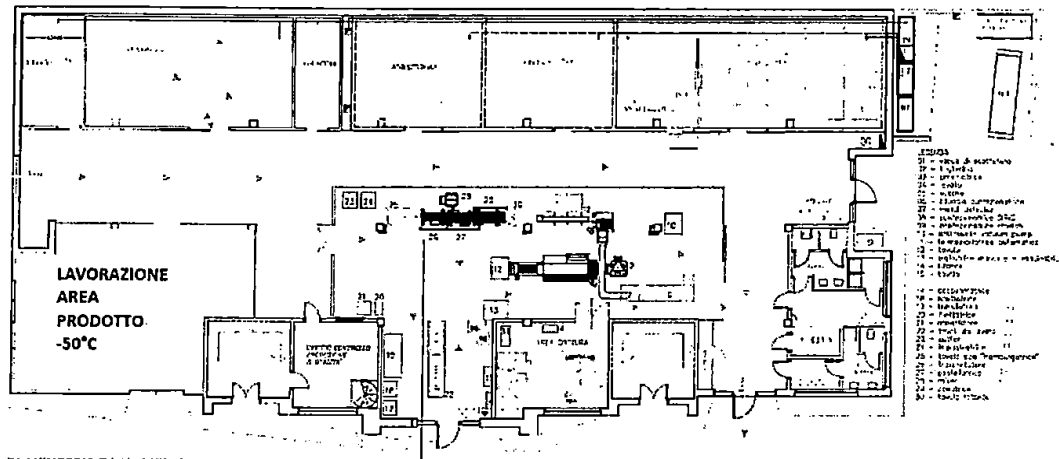

e) Avvio degli investimenti

Si segnala che, ai sensi di quanto previsto dal comma 1 dell'articolo 15 dell'Avviso, l'avvio del programma di investimenti è determinato dall'avvenuto deposito della CILA che riporta come data di avvio dei lavori il 09/08/2017, comunque successivamente alla data del 10/02/2017 di ricezione della comunicazione regionale di ammissione alla fase di presentazione del progetto definitivo.

f) Recepimento delle indicazioni/prescrizioni formulate in sede di ammissione dell'istanza di accesso:

in sede di valutazione dell'istanza di accesso si prescriveva di:

A fronte di quanto verificato e riportato nei precedenti paragrafi, l'impresa, nella successiva fase di valutazione del progetto definitivo, dovrà produrre:

- ✓ comunicazione inizio lavori asseverata (CILA) ai sensi dell'art. 6 bis del DPR 380/02 e s.m.i. oppure segnalazione certificata di inizio attività (SCIA) ai sensi dell'art. 22 del DPR 380/02 e s.m.i. da depositare presso il Comune di Fasano;
- ✓ Dichiarazione sostitutiva di atto di notorietà a firma del titolare e di tecnico abilitato circa la conformità dello stato di fatto a quanto autorizzato ed a quanto depositato in catasto;
- ✓ Titolo autorizzativo per l'avvio dei lavori.

Prima della messa in esercizio dell'iniziativa si dovrà acquisire:

- ✓ Notifica unità d'impresa del settore alimentare con procedura di denuncia di inizio attività ai fini della registrazione ex art. 6 del Reg CE 852/2004;
- ✓ Segnalazione certificata di agibilità ai sensi dell'art. 24 del DPR 380/01;
- ✓ Dichiarazione sostitutiva di atto di notorietà a firma del titolare e di tecnico abilitato circa
- ✓ la conformità tra quanto autorizzato a quanto depositato in catasto.

Fermo restando quanto prescritto per la messa in esercizio, si conferma l'avvenuta ricezione di quanto prescritto per la fase di valutazione del progetto definitivo atteso che l'impresa ha fornito:

- CILA con relativo inizio lavori;

P.I.A. TIT.II Capo 2

Lepore Mare S.p.A.

Progetto Definitivo n.22

Codice Progetto: QC214N7

- Perizia giurata del 04/08/2017.

2.4.2 Sostenibilità Ambientale dell'iniziativa

La verifica della sostenibilità ambientale dell'iniziativa è stata effettuata a cura dell'Autorità Ambientale della Regione Puglia in fase di valutazione dell'istanza di accesso. L'Autorità con nota prot. n. AOO/089/11506 del 17/10/2016, ha rilevato quanto segue:

Prima della realizzazione dell'investimento proposto:

P.A.I.: A breve distanza dal sito è presente un tratto di reticolo idrografico individuato dalla Carta Idrogeomorfologica dell'AdB Puglia, circostanza da cui potrebbe scaturire un vincolo ai sensi del Piano di Assetto Idrogeologico.

Non potendosi escludere l'applicazione della normativa in materia di assetto idrogeologico sulla base della documentazione visionata, dovrà esser cura del proponente, nelle successive fasi istruttorie, verificare la necessità di acquisizione del parere di compatibilità con il PAI, reso dall'AdB Puglia.

A tal proposito in sede di progetto definitivo, sulla base di quanto dichiarato nella sez. 2 del progetto definitivo e della relazione prodotta, l'Autorità Ambientale con nota del 06/07/2017 prot. n. AOO_089/6713 del 06/07/2017, si è così espressa:

"Il soggetto proponente produce a riscontro una "relazione idraulica ed idrogeologica" a firma dell'ing. Ermanno Sibilio nella quale dichiara che "l'intervento in esame risulta essere ad una distanza di circa 121,8 m dal medesimo (reticolo n.d.r.) ovvero in fascia di pertinenza fluviale compresa tra 75 e 150 m dall'asse fluviale" e che «In merito alla disciplina delle aree fasce di pertinenza fluviale, l'art 10, comma 4 delle NTA del PAI prevede che: "All'interno delle fasce di pertinenza fluviale sono consenti tutti gli interventi previsti dagli strumenti di governo del territorio, a condizione che venga preventivamente verificata la sussistenza delle condizioni di sicurezza idraulica, come definita all'art. 36, sulla base di uno studio di compatibilità idrologica ed idraulica subordinato al parere favorevole dell'Autorità di Bacino".

Pertanto, per quanto il tecnico ritenga "che gli interventi previsti nel presente progetto risultano essere compatibili con gli obiettivi del P A.I. e tali da non reputare come necessaria l'acquisizione del parere di compatibilità con il PAI, reso dall'AdB Puglia" è la norma citata dallo stesso tecnico che impone che lo studio di compatibilità idrologica ed idraulica venga subordinato al parere favorevole dell'Autorità di Bacino.

Per quanto precede si ribadisce quanto già osservato in prima fase, confermando la competenza del Distretto Idrografico dell'Appennino Meridionale - Autorità di Bacino della Puglia".

A tal proposito la società, con PEC del 04/03/2019, acquisita da Puglia Sviluppo S.p.A. con prot. n. 1589/I del 05/03/2019, ha inoltrato copia del parere ottenuto dall'Autorità di Bacino Distrettuale dell'Appennino Meridionale, rilasciato con prot. n. AOO/AFF/Gen/14512 del 21/12/2018, in cui l'Autorità ha chiarito quanto segue:

"considerato che:

- *il fabbricato dista circa 130 metri da un'asta di reticolo idrografico non riportato sulla cartografia I.G.M, ma rappresentato nella "Carta Idrogeomorfologica della Puglia" (valutata favorevolmente in linea tecnica dal Comitato Tecnico scientifico dell'Autorità di Bacino della Puglia nella seduta del 10/11/2019);*
- *non è stato trasmesso uno studio di compatibilità idrologica ed idraulica, atto a verificare la sussistenza delle condizioni di sicurezza idraulica per l'area di intervento;*

pugliasviluppo



Handwritten signature and initials.

P.I.A. TIT.II Capo 2

Lepore Mare S.p.A.

Progetto Definitivo n.22

Codice Progetto: QC214N7

- *nelle aree classificate del PAI a diversa pericolosità idraulica è comunque consentita la realizzazione di interventi di "manutenzione straordinaria",*

la scrivente Autorità di Bacino, pur rilevando che allo stato attuale il fabbricato non è assoggettato formalmente alle N.T.A del P.A.I., consiglia comunque il Responsabile Unico del Procedimento di prescrivere l'attuazione di tutti gli accorgimenti e le misure necessarie a garantire la tutela della pubblica incolumità e dei beni presenti sulla base di uno specifico studio idrologico-idraulico".

Infine, in relazione alla presente nota, a seguito di richiesta, da parte di Puglia Sviluppo S.p.A., di ulteriore supplemento istruttorio, l'Autorità Ambientale con nota prot. n. AOO_089/6956 del 07/06/2019, ha chiarito quanto segue: *"L'autorità Ambientale evidenzia di non ravvisare alcuna necessità di ulteriore supplemento istruttorio rispetto a quanto già rappresentato con ns. nota prot. AOO_089/6713 del 06/07/2017".*

In conclusione, si prende atto della nota rilasciata dall'Autorità di Bacino attestante che il fabbricato non è assoggettato formalmente alle N.T.A del P.A.I.

In riferimento alla normativa in materia di emissioni l'Autorità Ambientale, in sede di valutazione dell'istanza di accesso, rilevava quanto segue:

"Prima della messa in esercizio dell'investimento proposto:

L'attività potrebbe rientrare tipologicamente tra quelle assoggettate alla disciplina relativa. Potrebbe, ad esempio, superare le soglie della tipologia "z) Lavorazione e conservazione, esclusa la surgelazione, di pesce ed altri prodotti alimentari marini con produzione non superiore a 1000 kg/g.", parte II, Allegato IV alla Parte Quinta del Decreto legislativo 3 aprile 2006, n. 152.

Dovrà, quindi, esser cura del proponente, nelle successive fasi istruttorie argomentare in merito all'applicabilità della normativa in materia di emissioni".

A tal proposito in sede di progetto definitivo, l'Autorità Ambientale ha dichiarato quanto segue:

"nella Sezione 2, non si ritrovano riscontri puntuali a quanto rilevato. L'Autorità Ambientale non ha ottenuto ulteriori elementi per esprimersi nel merito e ritiene, pertanto, che debba essere prescritta l'acquisizione dell'autorizzazione generale in ordine alle emissioni in atmosfera prima della messa in esercizio dell'intervento.

Si precisa che la tipologia di lavorazioni che dà luogo alla necessità di assoggettamento alla normativa in materia di emissioni è rilevata a titolo esemplificativo, sulla base della sintetica documentazione trasmessa dalla Lepore Mare (Scheda 5a). Essa potrebbe non esaurire le fattispecie per cui l'attività è soggetta a tale disciplina. Resta, quindi, fermo ogni obbligo del proponente in merito alla valutazione di eventuali diverse o aggiuntive necessità autorizzative, da individuarsi sulla base della dettagliata conoscenza del proprio ciclo produttivo".

In conclusione, in relazione alla prescrizione per la messa in esercizio si conferma la necessità che l'impresa dimostri l'avvenuta acquisizione dell'Autorizzazione alle emissioni in atmosfera.

Inoltre, nel parere rilasciato dall'Autorità Ambientale in sede di istanza di accesso, l'intervento si considerava nel suo complesso sostenibile a condizione che fossero attuati tutti degli accorgimenti, di seguito sintetizzati:

- 1) *recupero ed accumulo acque piovane;*
- 2) *trattamento primario degli effluenti prima dell'avvio alle reti fognarie;*
- 3) *riutilizzo acque meteoriche per lavaggio piazzali, irrigazione verde ornamentale, lavaggio*

pugliasviluppo



P.I.A. TIT.II Capo 2

Lepore Mare S.p.A.

Progetto Definitivo n.22

Codice Progetto: QC214N7

- automezzi aziendali;
- 4) piantumazione di aree verdi nella "zona esterna" dello stabilimento;
 - 5) utilizzo dell'opificio esistente per l'insediamento del sito produttivo;
 - 6) installazione di pannelli fotovoltaici;
 - 7) ammodernamento impianti di refrigerazione e cottura;
 - 8) certificazione ambientale ISO 14001;
 - 9) imballaggio con materiali riciclati;
 - 10) installazione filtri per vapori di cottura;
 - 11) raccolta differenziata dei rifiuti con recupero in R13;
 - 12) recupero scarti di imballaggi in polistirolo e pellets di plastica;
 - 13) riduzione degli imballi in polistirolo;
 - 14) sottoprodotti di cat. 3 utilizzati per la produzione di mangimi;
 - 15) avvio di rifiuti ad aziende che ne attuano il compostaggio anaerobico con recupero di gas;
 - 16) avvio di rifiuti ad aziende che ne ricavano nuovi prodotti finiti;
 - 17) raccolta differenziata di carta, cartone, plastica, alluminio, ferro, legno;
 - 18) riduzione degli ingombri dei prodotti;
 - 19) spostamento dei materiali da recuperare nel raggio di 3 km.

Con integrazioni al progetto definitivo rispetto ai precedenti punti la società ha così argomentato:

- 1) in merito alle acque piovane intende ottimizzare l'utilizzo delle stesse mediante la realizzazione delle vasche di accumulo che consentano il riutilizzo delle stesse all'interno del ciclo di lavorazione aziendale;
- 2) l'azienda effettua il trattamento in acque di sedimentazione primarie e secondarie per il rientro nei parametri della tabella 3 per immissione in fognatura AQP;
- 3) il riutilizzo delle acque meteoriche sarà indirizzato al lavaggio degli automezzi, all'irrigazione del verde ornamentale e nel lavaggio per l'igienizzazione del piazzale antistante l'opificio. Le acque meteoriche di provenienza dal terrazzo saranno utilizzate esclusivamente per il lavaggio degli automezzi all'interno di una piazzola appositamente attrezzata. Le reti di raccolta saranno separate in base alla provenienza. In questo modo sarà risparmiata la fonte idrica di provenienza dell'acquedotto AQP alla quale rete l'azienda è connessa ed il prelievo dalla falda sotterranea. Il bilancio idrico previsto, quantità di utilizzo, quantità di accumulo delle acque meteoriche in base alla piovosità della zona, dovrebbe risultare autosufficiente per gli usi indicati. Lo smaltimento delle acque meteoriche trattate dovrebbe riguardare solo quelle eventualmente in esubero durante il periodo invernale. I quantitativi di accumulo meteorico per le necessità aziendali sono 600,00 mc annui, i quantitativi di accumulo meteorico 400,00 mc annui;
- 4) lo stabilimento della Lepore è composto da due opifici adiacenti. Nel piazzale antistante l'opificio adiacente a quello oggetto di investimento è prevista la piantumazione a scopo ornamentale per mitigare aspetto visivo opificio e migliorare l'estetica;
- 5) la nuova linea produttiva sarà realizzata all'interno di un opificio esistente e utilizzato dall'azienda;
- 6) l'utilizzo di pannelli solari mediante l'installazione di un impianto fotovoltaico consentirà la riduzione dell'utilizzo di energia elettrica prodotta con fonti fossili;
- 7) non è previsto l'ammodernamento degli impianti di refrigerazione e cottura in quanto tali impianti sono stati acquistati di recente;
- 8) la certificazione ISO 14001 è stata già acquisita da vari anni ed è regolarmente rinnovata alle scadenze;
- 9) attualmente non sono previsti imballaggi con materiali riciclati. Tale possibilità sarà studiata

P.I.A. TIT. II Capo 2

Lepore Mare S.p.A.

Progetto Definitivo n.22

Codice Progetto: QC214N7

- dall'azienda ai sensi del Reg. CE 1935/2005;
- 10) i filtri per vapori di cottura sono già installati;
 - 11) la raccolta differenziata è regolarmente eseguita con convenzioni ad hoc;
 - 12) i rifiuti prodotti, riguardano soprattutto i rifiuti da imballaggio. Questi rifiuti identificati con il proprio codice europeo, vengono avviati completamente agli impianti di riutilizzo;
 - 13) il polistirolo non sarà utilizzato come imballo secondario;
 - 14) i gusci delle cozze saranno triturati e avviati presso le aziende che producono alimenti per gli allevamenti avicoli;
 - 15) i rifiuti prodotti non sono di una tipologia adatta da inviare a compostaggio;
 - 16) i rifiuti prodotti non sono di una tipologia adatta da inviare ad aziende che ne ricavano nuovi prodotti finiti;
 - 17) i rifiuti in cartone prodotti dall'azienda sono costituiti principalmente da imballaggi. Questi sono avviati completamente agli impianti di riutilizzo;
 - 18) per ottimizzare il lavoro è necessario provvedere alla riduzione volumetrica dei rifiuti allo scopo di ridurre il trasporto presso gli impianti, la movimentazione degli automezzi e l'impatto che questi producono sull'ambiente;
 - 19) lo spostamento dei materiali da recuperare nel raggio di 3 km non è applicabile al contesto della Lepore Mare.

Infine, nel parere rilasciato dall'Autorità Ambientale in sede di istanza di accesso, dichiarava che: "Al fine di incrementare la sostenibilità ambientale dell'intervento, in considerazione della specificità del programma di investimenti, l'Autorità Ambientale, sempre nell'istanza di accesso prescriveva che:

- a) siano dettagliate in apposita relazione le caratteristiche costruttive e prestazionali dell'impianto fotovoltaico previsto indicandone anche il contributo al soddisfacimento delle esigenze energetiche dello stabilimento;
- b) per le piantumazioni siano utilizzate essenze autoctone ed a bassa idroesigenza.

A tal riguardo la società ha così argomentato:

- a) l'impianto fotovoltaico sarà realizzato sullo stabilimento adiacente a quello oggetto del programma di investimento. Allo stato attuale è necessario uno studio di fattibilità per individuare le caratteristiche costruttive e prestazionali, oltre il contributo al soddisfacimento delle esigenze energetiche;
- b) per le nuove piantumazioni saranno utilizzate essenze autoctone ed a bassa idroesigenza.

In conclusione, tenuto conto dell'avvenuto superamento della prescrizione relativa a prima della realizzazione dell'intervento e visto il recepimento degli accorgimenti sopra riportati, si ritengono superate le prescrizioni poste dall'Autorità ambientale ad eccezione dell'acquisizione, prima della messa in esercizio, dell'Autorizzazione alle emissioni in atmosfera.

2.4.3 valorizzazione e riqualificazione delle attività produttive e delle strutture esistenti

La struttura oggetto del programma di investimenti, sarà valorizzata grazie alla realizzazione della nuova linea produttiva per piatti pronti a base di pesce con materia prima superfrozen. L'utilizzo di una sede già esistente risponde pienamente alla richiesta di valorizzazione e riqualificazione di attività produttive presso strutture esistenti.

pugliasviluppo



P.I.A. TIT.II Capo 2

Lepore Mare S.p.A.

Progetto Definitivo n.22

Codice Progetto: QC214N7

3. Verifica di ammissibilità delle spese di investimento in Attivi Materiali

3.1 Ammissibilità, pertinenza e congruità dell'investimento in attivi materiali e delle relative spese

Il progetto risulta strutturato in modo organico e completo, sia nella parte relativa all'adeguamento della sede individuata dall'Azienda per allocare le macchine sia nella parte relativa all'acquisto delle macchine e delle strumentazioni accessorie e funzionali al ciclo produttivo.

3.1.1 congruità studi preliminari di fattibilità e progettazioni e direzione lavori

Non è prevista nessuna spesa per studi di fattibilità e progettazione ingegneristica.

3.1.2 congruità suolo aziendale

Non previsto.

3.1.3 congruità opere murarie e assimilabili

La spesa complessiva per la realizzazione di opere murarie riclassificata in sede istruttoria, in quanto prevista dall'azienda sotto la macrovoce macchinari, impianti ed attrezzature, ammonta a € 40.000,00.

In particolare, nelle opere murarie sono state riclassificate:

- i lavori di eliminazione della vecchia porta e l'adattamento della nuova porta e parete divisoria per € 2.000,00;
- il rivestimento in resina per € 4.800,00;
- l'adeguamento della zona di lavorazione con demolizione delle sezioni di pavimentazione e la fornitura dell'impianto di drenaggio, canalina e chiusini in acciaio per il pavimento per € 4.200,00;
- la struttura per deposito materiale (1 struttura per deposito pedane e altro composta da pilastri e sostegni, 1 copertura per scarico merci composta da pilastri e sostegni di HEA) per € 29.000,00.

Le indagini di mercato effettuate hanno consentito di verificare che il costo delle opere murarie e degli impianti è congruo in relazione alla natura e consistenza dei lavori da eseguire ed alla qualità dei materiali da utilizzare ed è da ritenersi pertinente e funzionale in relazione all'investimento proposto.

Pertanto, per le Opere Murarie ed assimilate si riconosce un importo pari ad € 40.000,00.

3.1.4 congruità macchinari, impianti, attrezzature varie e programmi informatici

La società ha indicato, nella relazione generale per questo capitolo, una spesa complessiva di € 894.731,00 relativa all'acquisto di macchinari, impianti ed attrezzature. L'importo complessivo risultante dai preventivi di spesa presentati è identico tranne per il preventivo del fornitore Saccardo 9236/2017 del 03/04/2017 che prevede un importo complessivo pari ad € 225.570,00 rispetto a quanto richiesto dalla Lepore Mare pari ad € 193.000,00 (€147.000,00 per la confezionatrice sottovuoto ed € 46.000,00 per il tunnel di termoretrazione). Rispetto al preventivo non sono stati richiesti a finanziamento il modem per la tele-assistenza telefonica per € 570,00 e lo sgrondatore per € 32.000,00.

Nel preventivo del fornitore Heinen Frezing gmbh &co prev. n. 10200-01-01 del 05/04/2017, relativo al surgelatore a spirale, sono previste anche delle voci di spesa per impianti opzionali: Gestione lineare della velocità dell'aria sul prodotto per € 2.200,00, il sistema automatico per la pulizia nastro per € 13.700,00, il dispositivo di lavaggio della batteria per € 2.500,00, non richiesti a finanziamento dal proponente.

I prezzi dei Macchinari, Impianti ed Attrezzature risultano congrui e pertinenti rispetto all'investimento proposto; pertanto, per tale capitolo di spesa viene riconosciuto un importo pari ad € 854.731,00, in quanto da tale voce sono state scomutate le voci riclassificate come Opere murarie, come riportato al



P.I.A. TIT. Il Capo 2

Lepore Mare S.p.A.

Progetto Definitivo n.22

Codice Progetto: QC214N7

paragrafo precedente.

Si segnala che in sede di rendicontazione le spese accessorie saranno ritenute ammissibili solo se capitalizzate come afferenti al cespite principale.

3.1.5 congruità brevetti, licenze, know how e conoscenze tecniche non brevettate

Non previsti.

3.1.6 note conclusive

Il progetto definitivo, nella parte relativa agli Attivi Materiali risulta strutturato in modo organico e completo.

Nel dettaglio:

<i>(importi in unità EURO e due decimali)</i>	SPESA PREVISTA	RIF. PREVENTIVO ALLEGATO	EVENTUALE ORDINE/CONTRATTO ALLEGATO (NUMERO E DATA)	FORNITORI CHE HANNO RAPPORTI DI COLLEGAMENTO CON LA SOCIETÀ RICHIEDENTE (SI/NO) ³	SPESA AMMESSA
(A) STUDI PRELIMINARI DI FATTIBILITA'	0,00				0,00
TOTALE (A) STUDI PRELIMINARI DI FATTIBILITA' (max 1,5% DELL'INVESTIMENTO COMPLESSIVO AMMISSIBILE)	€ 0,00				€ 0,00
(B) STUDIO E PROGETTAZIONE INGEGNERISTICA E DIREZIONE LAVORI					
TOTALE (B) PROGETTAZIONI E DIREZIONE LAVORI (max 6% DEL TOTALE "OPERE MURARIE E ASSIMILATE")	€ 0,00				€ 0,00
(C) SUOLO AZIENDALE					
TOTALE (C) SUOLO AZIENDALE E SUE SISTEMAZIONI (max 10% DELL'INVESTIMENTO IN ATTIVI MATERIALI)	€ 0,00				€ 0,00
(D) OPERE MURARIE E ASSIMILABILI					
D.1 - Capannoni e fabbricati					
Lavori di adattamento nuova porta su parete divisoria in cella BT -50°	0,00	Vinella S.r.l.n.017/058/C Preventivo del 04/04/2017		NO	€ 2.000,00
Fornitura e posa in opera rivestimento in resina in cella BT -50°C	0,00			NO	€ 4.800,00
Lavori di adattamento nuova porta su parete divisoria in zona lavorazione	0,00			NO	€ 4.200,00
Fornitura e posa in opera di struttura metallica composta da pilastri e sostegni in HEA 120 ed IPE 120 per pannelli pareti di spess. 100 mm e per copertura spess. 80 mm	0,00	Nuova Superblindo S.r.l. Preventivo del 31/03/2017		NO	€ 29.000,00
Totale Capannoni e fabbricati	€ 0,00				€ 40.000,00
D.3 Impianti generali					
Totale Impianti generali	€ 0,00				€ 0,00
Totale Strade, piazzali, rec.	€ 0,00				€ 0,00
D.5 Opere varie					

³ Si considerano fornitori che hanno rapporti di collegamento con la società richiedente quelli che hanno qualsivoglia tipo di partecipazione reciproca a livello societario e quelli costituiti da amministratori, soci, familiari e dipendenti del soggetto beneficiario del contributo.



P.I.A. TIT.II Capo 2

Lepore Mare S.p.A.

Progetto Definitivo n.22

Codice Progetto: QC214N7

(importi in unità EURO e due decimali)	SPESA PREVISTA	RIF. PREVENTIVO ALLEGATO	EVENTUALE ORDINE/CONTRATTO ALLEGATO (NUMERO E DATA)	FORNITORI CHE HANNO RAPPORTI DI COLLEGAMENTO CON LA SOCIETÀ RICHIEDENTE (SI/NO) ³	SPESA AMMESSA
Totale Opere varie	€ 0,00				€ 0,00
TOTALE (D) OPERE MURARIE E ASSIMILABILI					€ 25.500,00
(E) MACCHINARI IMPIANTI, ATTREZZATURE VARIE E PROGRAMMI INFORMATICI					
E.1 Macchinari					
Surgelatore a spirale compact C15 con con sistema di sbrinamento a fine turno compreso:	€ 197.700,00	Heinen Frezing gmbh &co prev.n. 10200-01-01 del 05/04/2017		NO	€ 197.700,00
Peso-Etichettatrice industriale mod GLP Ma 160/104 con basamento LA 18 A/M compreso:	€ 8.200,00	Bizerba SpA prev.n. 14/099/2016 del 07/04/2017		NO	€ 8.200,00
Refrigeratore di liquido compreso n° 2 impianti frigoriferi a servizio della cella a -50°C	€ 250.000,00	Tecnofrigo service snc Preventivo n. 092/17 del 03/04/2017		NO	€ 250.000,00
Macchina lineare Sirio 2 VG	€ 167.660,00	Ormad Com S.r.l. Preventivo n. 73/17 del 03/04/2017		NO	€ 167.660,00
Confexlonatrice sottovuoto automatica a nastro mod. AS 38/1500	€ 147.000,00	Saccardo S.r.l. Preventivo n. 9236 del 03/04/2017		NO	€ 147.000,00
Tunnel di termo retrazione mod 120/100	€ 46.000,00	Saccardo S.r.l. Preventivo n. 9236 del 03/04/2017			€ 46.000,00
Totale Macchinari	816.560,00				€ 816.560,00
E.2 Impianti					
Totale Impianti					
E.3 Attrezzature					
Sistema di pesatura manual Zenith mod Venus con support Inox	€ 7.566,00	Biemme Service S.r.l. prev. N. 44 del 14/03/2017		NO	€ 7.566,00
Stampante alta definizione Smart 2000	€ 2.925,00	Biemme Service S.r.l. prev. N. 45 del 14/03/2017		NO	€ 2.925,00
Carrello a vasca mod CV-400L	€ 1.100,00	Movinox S.r.l. prev. N. 169 del 04/04/2017		NO	€ 1.100,00
Carrello di trasporto Mod. TP in acciaio inox	€ 900,00	Movinox S.r.l. prev. N. 170 del 17/03/2017		NO	€ 900,00
Carrelli di surgelazione Mod. S5 in acciaio Inox n° 6	€ 10.680,00	Movinox S.r.l. prev. N. 128 del 17/03/2017		NO	€ 10.680,00
Fornitura e posa in opera di struttura metallica composta da pilastri e sostegni in HEA 120 ed IPE 120 per pannelli pareti di spess. 100 mm e per copertura spess. 80 mm	€ 29.000,00	Nuova Superblindo S.r.l. Preventivo del 31/03/2017			0,00
Lavori di adattamento nuova porta su parete divisoria in cella BT -50°	€ 2.000,00			NO	0,00
Fornitura e posa in opera rivestimento in resina in cella BT -50°C	€ 4.800,00	Vinella S.r.l.n.017/058/C Preventivo del 04/04/2017		NO	0,00
Lavori di adattamento nuova porta su parete divisoria in zona lavorazione	€ 4.200,00			NO	0,00
Totale Attrezzature	63.171,00				€ 23.171,00
E.4 Arredi					



24

Handwritten signature and initials.

P.I.A. TIT.II Capo 2

Lepore Mare S.p.A.

Progetto Definitivo n.22

Codice Progetto: QC214N7

(importi in unità EURO e due decimali)	SPESA PREVISTA	RIF. PREVENTIVO ALLEGATO	EVENTUALE ORDINE/CONTRATTO ALLEGATO (NUMERO E DATA)	FORNITORI CHE HANNO RAPPORTI DI COLLEGAMENTO CON LA SOCIETÀ RICHIEDENTE (SI/NO)?	SPESA AMMESSA
Totale Arredi	0,00				€ 0,00
E.5 Software					
Licenza software analytic application framework	€ 15.000,00	Formula SpA prev. N. RM /2017/52/AT del 03/04/2017		NO	€ 15.000,00
Totale Software	€ 15.000,00				€ 15.000,00
TOTALE (E) MACCHINARI, IMPIANTI, ATTREZZATURE ARREDI E SOFTWARE	€ 854.731,00				€ 854.731,00
TOTALE INVESTIMENTO ATTIVI MATERIALI	894.731,00				€ 894.731,00

Di seguito si riporta una tabella riepilogativa degli investimenti relativi al progetto definitivo presentato ed ammesso:

VOCE	INVESTIMENTO AMMESSO in D.D.	Agevolazione Ammesse in D.D.	INVESTIMENTO PROPOSTO DA PROGETTO DEFINITIVO	INVESTIMENTO AMMESSO DA VALUTAZIONE	Agevolazioni teoricamente concedibili
Studi preliminari di fattibilità	0,00	0,00	0,00	0,00	0,00
Spese di progettazione ingegneristiche	0,00	0,00	0,00	0,00	0,00
Suolo aziendale	0,00	0,00	0,00	0,00	0,00
Opere murarie ed assimilate, impiantistica connessa e infrastrutture specifiche aziendali	0,00	0,00	0,00	40.000,00	8.000,00
Macchinari, impianti e attrezzature varie e software	900.000,00	315.000,00	894.731,00	854.731,00	299.155,85
TOTALE SPESE	900.000,00	315.000,00	894.731,00	894.731,00	307.155,85

Si esprime, pertanto, parere favorevole all'iniziativa dal punto di vista **tecnico ed economico**. Il programma, nella sua configurazione globale, risulta **organico e funzionale**.

A seguito di verifica tecnica è stata accertata e, pertanto, ritenuta congrua, pertinente e ammissibile la spesa complessiva di investimento pari ad **€ 894.731,00**.

A tal proposito, va segnalato che a fronte di un investimento proposto ed ammissibile pari ad **€ 894.731,00** deriva un'agevolazione concedibile pari ad **€ 307.155,85**.

4. Verifica di ammissibilità del progetto di Ricerca e Sviluppo

Il soggetto proponente, in sede di progetto definitivo, ha consegnato la dichiarazione sostitutiva di atto notorio a firma del legale rappresentante, (sezione 7/8/10 del progetto definitivo- Dichiarazione Sostitutiva di atto notorio su "conflitto d'interessi", "cumulabilità" e "premierità") con la quale attesta che, nel rispetto di quanto previsto dall'art. 8 dell'Avviso, i costi relativi alla Ricerca Industriale e Sviluppo Sperimentale non fanno riferimento a prestazioni di terzi che hanno cariche sociali nel soggetto beneficiario o che in generale si trovino in situazioni di conflitto di interessi con il soggetto beneficiario degli aiuti.

Per l'esame del progetto di Ricerca e Sviluppo ci si è avvalsi della consulenza di un esperto (docente universitario) il quale ha espresso una valutazione del progetto in fase di accesso, così come previsto dal

P.I.A. TIT. II Capo 2

Lepore Mare S.p.A.

Progetto Definitivo n.22

Codice Progetto: QC214N7

comma 5 dell'art. 12 dell'Avviso. Si riportano, di seguito, le risultanze della valutazione dell'esperto.

Descrizione sintetica del progetto di "Ricerca Industriale e Sviluppo Sperimentale"

Il progetto intende sviluppare la propria attività utilizzando un'organizzazione in work package denominati obiettivi realizzativi collegati agli investimenti:

- ✓ OR1 - viene impostata un'analisi di mercato sui consumi alimentari, in modo da individuare le caratteristiche del prodotto da inserire nel mercato. Le risultanze di questo WP, nell'intendimento degli autori, dovrebbe fornire anche la possibilità di comparare i prodotti attualmente presenti sul mercato con quelli che si intende sviluppare. Per sviluppare questo obiettivo la Lepore Mare si avvarrà della azienda Sidea Group S.r.l. di cui allega il preventivo.
- ✓ OR2 - Studio e sperimentazione trasformati ittici salutistici – in questa attività sono inseriti gli studi di formulazione e caratterizzazione microbiologica e chimica dei prodotti, comprese le valutazioni organolettiche. Per sviluppare questo obiettivo la Lepore Mare si avvarrà del Laboratorio Bonassisa Lab e della consulenza dell'azienda Stella Gialla, di cui allega i preventivi.
- ✓ OR3 - Produzioni pilota, attività sviluppata all'interno dell'azienda dalla sezione R&S.
- ✓ OR4 - Validazione tecnico economica e disseminazione dei risultati sviluppata in collaborazione fra il personale interno e le aziende contrattualizzata per lo svolgimento delle attività.

Eventuale impatto del progetto sulla gestione dell'inquinamento durante il processo produttivo, sull'uso efficiente delle risorse ed energie e sulla previsione e riduzione delle emissioni in acqua, aria e suolo

Il progetto utilizzando una matrice di partenza superfrozen che origina dalle navi fattoria, calcola che ci dovrebbe essere una minore emissione di CO₂ nell'aria rispetto al trasporto via aerea.

Descrizione sintetica delle spese in "Studi di fattibilità tecnica/Brevetti ed altri diritti di proprietà industriale"

Non sono previsti studi di fattibilità tecnica.

4.1 Verifica preliminare

1. Siano state rispettate le prescrizioni effettuate al termine dell'istruttoria del progetto di massima (Giudizio sulla coerenza del progetto definitivo con la proposta presentata in fase di accesso e sul rispetto delle eventuali prescrizioni disposte al termine dell'istruttoria condotta in tale fase):

La proposta risulta essere in linea con quanto presentato nella domanda di accesso. Gli investimenti sono coerenti con le linee strategiche e con i prodotti che l'azienda intende produrre.

2. ove siano previsti costi per ricerche acquisite da terzi:

Le prestazioni per le analisi microbiologiche e chimiche nonché gli studi di fattibilità e la consulenza per la preparazione e gestione dei nuovi prodotti sono affidati a società esterne.

Le spese previste in funzione dei preventivi forniti sono congrue. I costi riportati nei preventivi delle analisi e dei servizi sono in linea con i prezzi di mercato.

3. I costi per ricerche acquisite ed i costi relativi a brevetti o diritti di proprietà intellettuale siano supportati da valutazioni di congruenza economica e di mercato oggettive:

Sono stati presentati i seguenti preventivi:

- Chance Management and Consulting per la fornitura di consulenza specialistica per l'innovazione dei processi e dell'organizzazione, i costi riportati sono compatibili con le ricerche che devono essere svolte per lo sviluppo sperimentale e con il livello di professionalità dei professionisti coinvolti.



P.I.A. TIT. II Capo 2

Lepore Mare S.p.A.

Progetto Definitivo n.22

Codice Progetto: QC214N7

- MCM Techno Consulting per assistenza nel monitoraggio delle attività e il raggiungimento degli obiettivi, raccolta dei risultati intermedi, definizione di eventuali correttivi.
 - BonassisaLab S.r.l., per lo svolgimento delle analisi relative alla valutazione e validazione delle attività di sperimentazione e ricerca industriale. I costi ed il numero di analisi sono adeguati allo scopo prefisso dal proponente.
4. la congruità dei costi delle attrezzature e dei macchinari destinati alle attività di R&S sia supportata da preventivi e da previsioni di ammortamento dei beni suddetti:
Non previsti.
5. ove richiesta una maggiorazione di 15 punti percentuali:
La Lepore Mare dichiara che i risultati del progetto di Ricerca e Sviluppo saranno diffusi attraverso un convegno tecnico realizzato alla fine del progetto stesso, con il coinvolgimento di tutte le realtà del territorio regionale che si occupano di ricerca e innovazione nel settore agro/alimentare nonché degli stakeholders (fornitori, clienti, etc.).

4.2 Valutazione di congruenza tecnico economica

È stato analizzato se il programma di R&S garantisce, per quanto applicabili alle specifiche caratteristiche del progetto e del risultato stesso, la validazione dei risultati conseguiti attraverso lo svolgimento delle attività di seguito riportate:

- **realizzazione di prototipi e/o dimostratori idonei a valutare la trasferibilità industriale delle tecnologie e sistemi messi a punto:** non sono presenti prototipi o dimostratori, le trasformazioni gastronomiche non possono essere considerate tali.
- **valutazione delle prestazioni ottenibili attraverso casi applicativi rappresentativi delle specifiche condizioni di utilizzo:** le prestazioni minime dichiarate sono facilmente ottenibili se il progetto viene condotto come riportato nei formulari.
- **verifica di rispondenza alle più severe normative nazionali ed internazionali:**

Come ampiamente descritto nel progetto - Sezione 3 Formulario R&S pag. 35-37, l'azienda Lepore Mare segue l'International Food Standard (IFS), standard internazionale basato su un metodo di valutazione condiviso per qualificare e selezionare i fornitori di prodotti alimentari. Segue il sistema di gestione Qualità ISO 9001 e il sistema di gestione Ambientale ISO 14001, e i diversi regolamenti Europei e nazionali sulla sicurezza e igiene alimentare.

- **valutazione qualitativa e quantitativa dei vantaggi ottenibili in termini di affidabilità, riproducibilità, sicurezza e bilancio energetico:**
Come descritto nel progetto - Sezione 3 Formulario R&S pag. 37-38, la costruzione del progetto di ricerca e sviluppo è tale che le procedure messe a punto siano efficacemente e prontamente trasferibili alla produzione. La corrispondenza delle attività alle normative in materia ambientale e di sicurezza alimentare, e la predisposizione di un manuale di autocontrollo in cui vengono riportate tutte le attività e le modalità operative, permette di valutare in maniera positiva i vantaggi nel campo della sicurezza e del risparmio energetico delle attività in un contesto che persegue l'affidabilità dei processi e la loro riproducibilità. Questo viene ulteriormente confermato dalla presenza di un laboratorio interno di autocontrollo.
- **valutazione della trasferibilità industriale anche in termini di rapporti costi-prestazione e costi-benefici:** Come ampiamente descritto nel progetto - Sezione 3 Formulario R&S pag. 38, il trasferimento industriale delle attività di R&S potrà avvenire in maniera semplice, in quanto le stesse sono progettate per un'attività di tipo semi industriale e non di laboratorio. Per i cui le valutazioni costo-beneficio sono confrontabili e facilmente upgradabili.



Handwritten signature and initials.

P.I.A. TIT. II Capo 2

Lepore Mare S.p.A.

Progetto Definitivo n.22

Codice Progetto: QC214N7

1. Rilevanza e potenziale innovativo della proposta (anche in relazione alle metodologie e soluzioni prospettate):

La proposta progettuale risulta essere interessante e ben articolata. L'integrazione con le aziende per la realizzazione degli obiettivi è coerente con le attività prospettate e con i risultati che si vogliono ottenere.

Punteggio assegnato: 20*Indici di punteggio: (0 = assente; 5 = bassa; 10 = media; 15 = medio alta; 20 = alta) Massimo 20 punti***2. Chiarezza e verificabilità degli obiettivi:**

Gli obiettivi sono riportati in maniera chiara e ben descritti. Vengono riportati n° 4 obiettivi il cui sviluppo è ben descritto nel progetto.

Punteggio assegnato: 10*Indici di punteggio: (0 = assente; 2,5 = bassa; 5 = media; 7,5 = medio alta; 10 = alta)**Massimo 10 punti***3. La completezza (copertura degli argomenti) e il corretto bilanciamento delle funzioni e attività previste nella proposta rispetto agli obiettivi fissati dal progetto:**

Il progetto come scritto sopra è completo in ogni sua parte e ben bilanciato sulle differenti attività.

Punteggio assegnato: 20*Indici di punteggio: (0 = assente; 5 = bassa; 10 = media; 15 = medio alta; 20 = alta)**Massimo 20 punti***4. Esemplarità e trasferibilità della proposta ovvero possibilità di effettiva realizzazione e valorizzazione industriale dei risultati e loro diffusione:**

Il progetto presenta una effettiva possibilità di essere realizzato completamente. Altrettanto facile è la pubblicizzazione e diffusione dei risultati ottenuti. Più difficoltosa risulta essere la trasferibilità dei risultati, in quanto sarebbe necessario avere delle situazioni industriali simili.

Punteggio assegnato: 10*Indici di punteggio: (0 = assente; 2,5 = bassa; 5 = media; 7,5 = medio alta; 10 = alta)**Massimo 10 punti***5. Coerenza tra l'ambito tecnologico di specializzazione della proposta e produzione scientifica del gruppo di ricerca:**

Non sono presenti in questo progetto collegamenti con gruppi di ricerca.

Punteggio assegnato: 0*Indici di punteggio: (0 = assente; 2,5 = bassa; 5 = media; 7,5 = medio alta; 10 = alta)**Massimo 10 punti*

pugliasviluppo



aoh

P.I.A. TIT.II Capo 2

Lepore Mare S.p.A.

Progetto Definitivo n.22

Codice Progetto: QC214N7

6. Adeguatezza e complementarietà del gruppo di ricerca previsto per la realizzazione delle attività (modello organizzativo, quantità e qualità delle risorse impiegate, infrastrutture di ricerca utilizzate, etc):

Non sono presenti in questo progetto collegamenti con gruppi di ricerca.

Punteggio assegnato: 0

Indici di punteggio: (0 = assente; 2,5 = bassa; 5 = media; 7,5 = medio alta; 10 = alta)

Massimo 10 punti

Eventuale richiesta di integrazioni

Nessuna

Giudizio finale complessivo

Il progetto è ben scritto, sufficientemente particolareggiato. Le spese sono congrue con le attività che si vogliono sviluppare e i preventivi presentati sono in linea con i prezzi di mercato.

Il giudizio è positivo.

PUNTEGGIO TOTALE ASSEGNATO: 60

(Il punteggio minimo di ammissibilità al finanziamento è di 50 punti)

Ricerca Industriale					
Tipologia	Descrizione	Spese dichiarate dal proponente (€)	Spese riconosciute dal valutatore (€)	Agevolazioni Concedibili (€)	NOTE DEL VALUTATORE (motivazioni di variazione)
Personale (a condizione che sia operante nelle unità locali ubicate nella Regione Puglia)	Sarà coinvolto il personale tecnico per le attività con la necessaria collaborazione del personale di produzione per la sperimentazione in campo.	199.975,00	199.975,00	149.981,25	
Strumentazione ed attrezzature utilizzate per il progetto di ricerca e per la durata di questo		0,00	0,00	0,00	
Costi della ricerca contrattuale, delle competenze tecniche e dei brevetti acquisiti o ottenuti in licenza da fonti esterne, nonché i costi dei servizi di consulenza e di servizi equivalenti utilizzati esclusivamente ai fini dell'attività di ricerca	Prestazioni di servizi per analisi di laboratorio per la determinazione del profilo qualitativo	50.000,00	50.000,00	37.500,00	

P.I.A. TIT. il Capo 2

Lepore Mare S.p.A.

Progetto Definitivo n.22

Codice Progetto: QC214N7

Spese generali direttamente imputabili al progetto di ricerca	Spese di personale indiretto, spese funzionalità ambientale, funzionalità operativa, di assistenza al personale, di funzionalità organizzativa, spese per il trasporto, vitto, alloggio, diarie del personale in missione, spese per il personale per l'esecuzione di attività non classificabili come ricerca e sviluppo, spese per corsi, congressi, mostre, fiere, spese generali inerenti ad immobili ed impianti generali, spese per la manutenzione della strumentazione e delle attrezzature di ricerca e sviluppo. Le spese sono determinate con debito metodo pro rata.	45.050,00	45.050,00	33.787,50	
Altri costi d'esercizio, inclusi costi dei materiali, delle forniture e di prodotti analoghi, direttamente imputabili all'attività di ricerca	Le spese sono inerenti alle necessarie forniture per lo studio/sperimentazione. In particolare modo, forniture di laboratorio per le attività di testing di materie prime per le prove di formulazione in laboratorio	8.950,00	8.950,00	6.712,50	
Totale spese per ricerca industriale		303.975,00	303.975,00	227.981,25	
Sviluppo Sperimentale					
Tipologia	Descrizione	Spese dichiarate dal proponente (€)	Spese riconosciute dal valutatore (€)	Agevolazioni Concedibili (€)	NOTE DEL VALUTATORE (motivazioni di variazione)
Personale (a condizione che sia operante nelle unità locali ubicate nella Regione Puglia)	Sarà coinvolto il personale tecnico per le attività con la necessaria collaborazione del personale di produzione per la sperimentazione in campo.	312.795,00	312.795,00	156.397,50	
Strumentazione ed attrezzature utilizzate per il progetto di ricerca e per la durata di questo		0,00	0,00	0,00	
Costi della ricerca contrattuale, delle competenze tecniche e dei brevetti acquisiti o ottenuti in licenza da fonti esterne, nonché i costi dei servizi di consulenza e di servizi equivalenti utilizzati esclusivamente ai fini dell'attività di ricerca	Prestazioni di servizi per analisi di laboratorio per la determinazione del profilo qualitativo	37.174,50	37.174,50	18.587,25	
Spese generali direttamente imputabili al progetto di ricerca	Spese di personale indiretto, dalle spese funzionalità ambientale, di funzionalità operativa, di assistenza al personale, di funzionalità organizzativa, spese per il trasporto, vitto, alloggio, diarie del personale in missione, spese per il personale per l'esecuzione di attività non classificabili come ricerca e sviluppo, spese per corsi, congressi, mostre, fiere, spese generali inerenti ad immobili ed impianti generali, spese per la manutenzione della strumentazione e delle attrezzature di ricerca e sviluppo. Le spese sono determinate con debito metodo pro rata.	75.000,00	75.000,00	37.500,00	

P.I.A. TIT. II Capo 2

Lepore Mare S.p.A.

Progetto Definitivo n.22

Codice Progetto: QC214N7

Altri costi d'esercizio, inclusi costi dei materiali, delle forniture e di prodotti analoghi, direttamente imputabili all'attività di ricerca	0,00	0,00	0,00
Totale spese per sviluppo sperimentale	424.969,50	424.969,50	212.484,75
TOTALE SPESE PER RICERCA INDUSTRIALE E SVILUPPO SPERIMENTALE	728.944,50	728.944,50	440.466,00

Inoltre, si segnala che le spese generali ed altri costi d'esercizio rientrano nel limite del 18% delle spese ammissibili, come previsto dal regolamento e dall'avviso.

5. Verifica di ammissibilità degli investimenti in Innovazione Tecnologica, dei processi e dell'organizzazione

5.1 Verifica preliminare

Il soggetto proponente ha allegato al progetto definitivo la dichiarazione sostitutiva di atto notorio a firma del legale rappresentante, (sezione 7/8/10 del progetto definitivo - Dichiarazione Sostitutiva di atto notorio su "conflitto d'interessi per l'innovazione tecnologica dei processi e dell'organizzazione") con la quale attesta che, nel rispetto di quanto previsto dall'art. 9 dell'Avviso, i costi relativi alla conflitto d'interessi per l'innovazione tecnologica dei processi e dell'organizzazione non fanno riferimento a:

- i servizi di cui all'articolo 76, comma 1, lettere a) b) e c) l'acquisto di servizi su specifiche problematiche direttamente afferenti al progetto di investimento presentato non rivestono carattere continuativo o periodico e non sono assicurabili dalle professionalità rinvenibili all'interno del soggetto beneficiario;
- i servizi sono erogati dai soggetti organizzati ed esperti nello specifico settore di intervento richiesto a beneficio e sulla base di contratti scritti con i soggetti richiedenti il contributo. I soggetti abilitati a prestare consulenze specialistiche sono qualificati e possiedono specifiche competenze professionali nel settore in cui prestano la consulenza e sono titolari di partita IVA. Le prestazioni non sono di tipo occasionale;
- il soggetto beneficiario ed i fornitori di servizi non hanno alcun tipo di partecipazione reciproca a livello societario. Inoltre, la consulenza specialistica non è rilasciata da amministratori, soci e dipendenti del soggetto beneficiario del contributo né da partner, nazionali o esteri.

Per l'esame della portata innovativa del progetto ci si è avvalsi della consulenza di un esperto (docente universitario) il quale ha espresso una valutazione del progetto, così come previsto dal comma 5 dell'art. 12 dell'Avviso. Si riportano, di seguito, le risultanze della valutazione dell'esperto che in particolare ha segnalato che dalla documentazione fornita in allegato al progetto (Formulario – Sezione 4 presentato dall'impresa

Descrizione sintetica del "Programma di investimento in innovazione tecnologica dei processi e dell'organizzazione

Il progetto industriale in relazione ai servizi all'innovazione intende sviluppare i seguenti obiettivi specifici, mediante una consulenza con la ditta Stella Gialla di Say Chin Chan: controllo della qualità della materia prima superfrozen utilizzata; controllo delle tecnologie necessarie all'ottenimento di un prodotto di qualità e il controllo e gestione del prodotto finito per la corretta determinazione della shelf

pugliasviluppo



P.I.A. TIT. II Capo 2

Lepore Mare S.p.A.

Progetto Definitivo n.22

Codice Progetto: QC214N7

life; messa a punto di ricette e controllo degli ingredienti per la valorizzazione dei trasformati ittici.

Attraverso la consulenza della Sidea Group S.r.l. intende effettuare una consultazione di banche dati e realizzare una ricerca di mercato atta a recuperare le informazioni necessarie per definire il target group e le richieste specifiche del mercato.

L'azienda BonassisaLab S.r.l. presterà opera di consulenza tecnico/scientifica nelle attività di controllo microbiologico e chimico-fisico dei nuovi prodotti messi a punto con il progetto, permettendo di monitorare puntualmente i prodotti durante il processo produttivo.

Attraverso la consulenza con la Change group l'azienda intende dotarsi di un sistema organizzativo idoneo a gestire in maniera efficace ed efficiente le risorse e i mezzi a disposizione.

Valutazione di congruenza tecnico – economica

Giudizio sulla coerenza del progetto definitivo con la proposta presentata in fase di accesso e sul rispetto delle eventuali prescrizioni disposte al termine dell'istruttoria condotta in tale fase.

In particolare, la valutazione deve essere finalizzata a verificare perseguibilità, applicabilità ed utilizzo:

- degli obiettivi progettuali in termini di trasferimento delle conoscenze, acquisizione, protezione e sfruttamento degli stessi;

Il progetto risulta essere coerente con la proposta precedente in particolare per quanto riguarda la diffusione dei dati.

- di nuovi metodi organizzativi nelle pratiche commerciali, nell'organizzazione del luogo di lavoro o nelle relazioni esterne di un'impresa;

I processi impostati riguardano anche l'organizzazione interna per seguire i nuovi prodotti sia nella preparazione che nella distribuzione e diffusione delle caratteristiche nutrizionali e organolettiche.

- di un metodo di produzione o di distribuzione nuovo o sensibilmente migliorato, inclusi cambiamenti significativi nelle tecniche, nelle attrezzature o nel software

Il metodo di produzione risulta essere completamente nuovo per l'azienda soprattutto nelle attrezzature e nelle tecniche utilizzate per la trasformazione della materia prima.

Grado di innovazione del progetto.

Il progetto presenta indubbe novità nella lavorazione rispetto a quelle presenti sul territorio regionale, infatti, il processo superfrozen è ben conosciuto a livello mondiale, ma non sono presenti impianti in regione. Il progetto, inoltre, a seguito della collaborazione con specialisti del settore porterà ad un grado di innovazione di prodotto l'azienda stessa. Sebbene l'attinenza del consulente per quanto concerne lo sviluppo dei nuovi prodotti non sia da considerare di origine scientifica bensì prettamente di tecnica culinaria l'apporto che può dare all'azienda in termini di consigli non può essere negato per quanto concerne il controllo della formulazione e dell'ingredientistica. Per quanto concerne le altre attività non si evince una preparazione specifica del consulente.

Sono coerenti le attività richieste e le capacità di sviluppo degli altri consulenti per le attività di ricerca bibliografica e di mercato e analitiche.

Punteggio assegnato: 20

Indici di punteggio: (0 = assente; 5 = bassa; 10 = media; 15 = medio alta; 20 = alta) Massimo 20 punti

2. Validità tecnica del progetto.

La proposta progettuale risulta essere sufficientemente chiara in ogni sua parte, con degli obiettivi minimi adeguati e facilmente ottenibili.

pugliasviluppo



Handwritten signature

32

Handwritten mark

P.I.A. TIT. II Capo 2

Lepore Mare S.p.A.

Progetto Definitivo n.22

Codice Progetto: QC214N7

Punteggio assegnato: 20*Indici di punteggio: (0 = assente; 5 = bassa; 10 = media; 15 = medio alta; 20 = alta) Massimo 20 punti***3. Validità economica del progetto**

Le spese previste sono congrue nelle varie voci, personale, società esterne coinvolte. I costi delle prestazioni riportati nei preventivi sono coerenti con i prezzi di mercato. In relazione alla consulenza dell'azienda Stella Gialla si suggerisce il riconoscimento esclusivamente della spesa relativa alla linea di attività 3.

Punteggio assegnato: 7,5*Indici di punteggio: (0 = assente; 2,5 = bassa; 5 = media; 7,5 = medio alta; 10 = alta)**Massimo 10 punti***4. Valorizzazione aziendale dei risultati.**

Il mercato del ready to eat è sicuramente in crescita, le prospettive di crescita sono, quindi, alte anche se risultano essere legate all'effettivo raggiungimento di un prodotto che non solo risulti essere di qualità superiore e con caratteristiche nutrizionali interessanti, ma che risulti anche organoletticamente superiore ed economicamente sostenibile rispetto ad altri prodotti simili presenti sul mercato. Lo sviluppo di questa filiera potrà portare ad un aumento della capacità produttiva e probabilmente degli occupati nell'azienda.

Punteggio assegnato: 20*Indici di punteggio: (0 = assente; 5 = bassa; 10 = media; 15 = medio alta; 20 = alta) Massimo 20 punti***5. Competenze coinvolte ed eventuali ricadute occupazionali del progetto.**

I fornitori e i prestatori di servizi coinvolti presentano delle referenze sufficientemente buone per i settori per i quali sono stati richiesti i preventivi. In relazione all'innovazione di prodotto si sottolinea che le attività di consulenza che dovrebbe svolgere la ditta Stella Gialla di Say Chin Chan & C. S.n.c. non sono pertinenti. Infatti, sebbene la Stella Gialla di Say Chin Chan & C. S.n.c. presenti delle professionalità al suo interno che riportano esperienze nella lavorazione dei prodotti ittici, non si evince una chiara capacità di approccio scientifico sul miglioramento delle caratteristiche qualitative dei prodotti, si auspica di affiancare la società Stella Gialla di Say Chin Chan & C. S.n.c. con un tecnologo alimentare esperto nella lavorazione, trasformazione e conservazione degli alimenti.

Punteggio assegnato: 7,5*Indici di punteggio: (0 = assente; 2,5 = bassa; 5 = media; 7,5 = medio alta; 10 = alta)**Massimo 10 punti***Eventuale richiesta di integrazioni**

Nessuna.



roh

ph

P.I.A. TIT. II Capo 2

Lepore Mare S.p.A.

Progetto Definitivo n.22

Codice Progetto: QC214N7

Giudizio finale complessivo

I processi di innovazione proposti collegati ai servizi coinvolti (tutti di buon livello), possono portare alla reale innovazione di processo e di prodotto nell'azienda. I prodotti così ottenuti possono avere uno sbocco commerciale se soddisfano le condizioni riportate precedentemente e portare l'azienda ad incrementare il lavoro e di conseguenza il corpo produttivo.

Il giudizio finale è positivo.

PUNTEGGIO TOTALE ASSEGNATO: 75

(Il punteggio minimo di ammissibilità al finanziamento è di 50 punti)

5.2 Valutazione tecnico economica

La società ha previsto investimenti sia per l'acquisizione di servizi di consulenza in materia di innovazione, sia in materia di supporto alla stessa; si prevede di attivare:

- a. **Spese per servizi di consulenza in materia di innovazione:**
Servizi di consulenza all'innovazione per € 50.000,00;
- b. **Servizi di consulenza e di supporto all'innovazione:**
Consultazione di banche dati per € 5.000,00, ricerche di mercato per € 10.000,00 e etichettatura di qualità, test e certificazioni di prodotto per € 60.000,00;
- c. **Servizi per l'innovazione dei processi e dell'organizzazione**
Progettazione e realizzazione di nuovi processi attraverso l'Information Technology per € 160.000,00.

Acquisizione di servizi di consulenza in materia di innovazione**Servizi di consulenza in materia di innovazione**

Per quanto riguarda le Spese per servizi di consulenza all'innovazione la società intende realizzare:

- il controllo della qualità della materia prima superfrozen utilizzata ai sensi del Reg. CE 853/2004;
- il controllo del flusso di lavorazione delle tecnologie necessarie all'ottenimento di un prodotto di qualità;
- il controllo del prodotto finito e la gestione del processo per la corretta determinazione della shelf life dei trasformati ittici;
- il controllo della ricetta e degli ingredienti al fine della valorizzazione del trasformato ittico a livello nutrizionale.

L'attività di consulenza in materia di innovazione sarà realizzata attraverso le seguenti fasi di attività:

Fase 1: controllo materia prima superfrozen;

Fase 2: controllo della formulazione ed ingredientistica;

Fase 3: controllo del flusso di lavorazione delle tecnologie;

Fase 4: controllo del prodotto finito e gestione del processo per la corretta determinazione della *shelf life*.

Nella scheda tecnica relativa a questo intervento, l'impresa indica e presenta un preventivo del fornitore Stella Gialla di Say Chin Chan & C S.n.c. indicando come consulente il sign. Chin Chan Say, inquadrabile come esperto di I livello.

In particolare, in riferimento alla consulenza descritta ha presentato un'offerta per l'esecuzione di un'attività di consulenza pari a n. 100 giornate per un totale di € 50.000,00 oltre IVA così suddivisa:

pugliasviluppo



P.I.A. TIT.II Capo 2

Lepore Mare S.p.A.

Progetto Definitivo n.22

Codice Progetto: QC214N7

- n. 30 giornate per la Fase 1, costo d'intervento € 15.000,00;
- n. 30 giornate per la fase 2, costo d'intervento € 15.000,00;
- n. 20 giornate per la fase 3 costo d'intervento € 10.000,00;
- n. 20 giornate per la fase 4, costo d'intervento € 10.000,00.

Gli importi preventivati risultano congrui ma tale voce di spesa viene ritenuta non ammissibile, in quanto la società Stella Gialla di Say Chin Chan è una gastronomia specializzata nella cucina orientale e laboratorio per la produzione di sushi e prodotti ittici che non può effettuare giuridicamente questo tipo di consulenza. In particolare, il consulente individuato Chin Chan Say è uno Chef con delle capacità di controllo della qualità della materia prima utilizzata nel superfrozen e che ha conseguito una certificazione nel 2016 per l'acquisizione Bollo CE n. V3N4F "impianto di trasformazione prodotti della pesca freschi e trasformati" così come si evince dal curriculum presentato.

Tuttavia, proprio sulla base del curriculum presentato, si ritiene che il Sig. Say Chin Chan, sia qualificato esclusivamente per la fase di attività 3 relativa al controllo della ricetta e ingredientistica, pertanto, si riconosce per tale voce di spesa un importo pari ad € 10.000,00.

Ai fini della valutazione della congruità della spesa ammissibile, si è presa in considerazione la tariffa giornaliera massima ammissibile in riferimento al livello di esperienza dei fornitori di consulenze specialistiche o servizi equivalenti⁴.

Servizi di consulenza e di supporto all'innovazione

L'intervento è finalizzato:

1. alla consultazione di banche dati per ottenere le informazioni necessarie a determinare il target group di riferimento e le relative esigenze;
2. alla realizzazione di una ricerca di mercato per evidenziare quali siano le richieste specifiche del target group di riferimento rispetto ai nuovi prodotti. Tale attività sarà finalizzata all'ottenimento delle informazioni necessarie per attuare una politica di pricing e pubblicitaria il più incisiva possibile;
3. attraverso la realizzazione dell'Etichettatura di qualità, test e certificazioni di prodotto, la BonassisaLab S.r.l. presterà opera di consulenza tecnico/scientifica nelle attività di controllo microbiologico e chimico-fisico dei nuovi prodotti messi a punto con il progetto, in particolare, effettuerà il monitoraggio degli indici qualitativi e di quelli microbiologici del trasformato ittico nelle varie fasi della produzione, nonché la verifica dell'assenza di allergeni in tracce nel prodotto finale.

Consultazione delle banche dati necessarie.

Nella scheda tecnica relativa a questo intervento, indica quale fornitore il consulente Domenico Martellotta della società Sidea Group S.r.l., inquadrandolo come esperto di I livello.

⁴ Ai fini della valutazione della congruità della spesa ammissibile, si prende in considerazione la tariffa giornaliera massima ammissibile in riferimento al livello di esperienza dei fornitori di consulenze specialistiche o servizi equivalenti, secondo quanto di seguito. (Il costo, in base al seguente profilo di esperienza, è stato determinato a valle delle prassi e delle linee guida approvate dalla Regione):

LIVELLO	ESPERIENZA NEL SETTORE SPECIFICO DI CONSULENZA	TARIFFA MAX GIORNALIERA
IV	2-5 ANNI	200,00 EURO
III	5 - 10 ANNI	300,00 EURO
II	10 - 15 ANNI	450,00 EURO
I	OLTRE 15 ANNI	500,00 EURO

Le tariffe massime giornaliere sopraindicate sono considerate al netto dell'IVA ed una giornata di consulenza è equivalente a n. 8 ore.



Handwritten signature and initials.

P.I.A. TIT. II Capo 2

Lepore Mare S.p.A.

Progetto Definitivo n.22

Codice Progetto: QC214N7

In particolare, in riferimento alla consulenza descritta ha presentato un'offerta per l'esecuzione di un'attività di consulenza pari a n. 10 giornate per un totale di € 5.000,00 oltre IVA.

Per lo svolgimento delle attività previste è stato fornito il curriculum del Dott. Martellotta da cui non risulta confermato il profilo di inquadramento di I livello (pari a ad € 500,00 giornalieri) attribuito dall'azienda; infatti, laureato ed operativo dal 2009, deve essere inquadrato nel livello III (pari a ad € 300,00 giornalieri) e, pertanto, gli importi preventivati risultano non congrui e si riconosce per tale voce di spesa un importo pari ad € 3.000,00.

Ricerche di mercato

L'intervento sarà articolato attraverso lo svolgimento delle seguenti fasi:

- Fase 1. Definizione del problema e degli obiettivi di ricerca;
- Fase 2. Sviluppo del piano di ricerca per la raccolta delle informazioni;
- Fase 3. Realizzazione del piano di ricerca: raccolta e analisi delle informazioni;
- Fase 4. Interpretazione e presentazione dei risultati.

Nella scheda tecnica relativa a questo intervento, indica quale società incaricata la Sidea Group S.r.l. attraverso il consulente Domenico Martellotta, inquadrabile come esperto di III livello (come sopra meglio specificato).

In particolare, in riferimento alla consulenza descritta ha presentato un'offerta per l'esecuzione di un'attività di consulenza pari a n.34 giornate per un totale di € 10.000,00 oltre IVA così suddivisa:

- n. 6 giornate per la fase 1, effettuate dall'esperto di III livello, costo d'intervento € 1.800,00;
- n. 8 giornate per la fase 2, effettuate dall'esperto di III livello, costo d'intervento € 2.400,00;
- n. 12 giornate per la fase 3, effettuate dall'esperto di III livello, costo d'intervento € 3.600,00;
- n. 8 giornate per la fase 4, effettuate dall'esperto di III livello, costo d'intervento € 2.400,00.

Gli importi preventivati risultano congrui e si riconosce per tale voce di spesa un importo pari ad € 10.000,00, in quanto inferiori a quanto scaturisce dalle giornate previste 34 e dalla tariffa massima giornaliera prevista per il III livello (€ 10.200,00).

Etichettatura di qualità, test e certificazioni di prodotto

L'intervento sarà realizzato attraverso lo svolgimento delle seguenti fasi:

Fase 1: Analisi materia prima;

Fase 2: Analisi prodotto decongelato;

Fase 3: Analisi prodotto in diverse fasi di decongelamento;

Fase 4: Analisi prodotti ready to eat e ready to cook.

Nella scheda tecnica relativa a questo intervento, indica quale società incaricata la BonassisaLab S.r.l. attraverso il consulente Stefano Sportelli, inquadrabile come esperto di I livello.

In particolare, in riferimento alla consulenza descritta ha presentato un'offerta per l'esecuzione di un'attività di consulenza pari a n.120 giornate per un totale di € 60.000,00 oltre IVA così suddivisa:

- n. 32 giornate per la fase 1, effettuate dall'esperto di I livello, costo d'intervento € 15.948,00;
- n. 32 giornate per la fase 2, effettuate dall'esperto di I livello, costo d'intervento € 15.948,00;
- n.28 giornate per la fase 3, effettuate dall'esperto di I livello, costo d'intervento € 14.071,20;
- n. 28 giornate per la fase 4, effettuate dall'esperto di I livello, costo d'intervento € 14.031,00.

Per lo svolgimento delle attività previste è stato fornito il curriculum del Dott. Sportelli da cui si evince



P.I.A. TIT. II Capo 2

Lepore Mare S.p.A.

Progetto Definitivo n.22

Codice Progetto: QC214N7

che può essere inquadrato come esperto di I livello, pertanto, gli importi preventivati risultano congrui e si riconosce per tale voce di spesa un importo pari ad € 60.000,00, in quanto scaturisce dalle giornate previste 120 per la tariffa massima giornaliera consentita per il I livello (pari a ad € 500,00 giornaliera).

Servizi per l'innovazione dei processi e dell'organizzazione

Progettazione e realizzazione di nuovi processi attraverso l'Information Technology

L'obiettivo principale di questo intervento è quello di favorire lo sviluppo delle attività industriali implementate dall'azienda nell'opificio industriale modificato mediante una innovazione dei processi e dell'organizzazione aziendale.

- migliorare la produttività;
- diminuire i costi di lavorazione;
- garantire maggiore flessibilità all'area operations;
- maggiore qualità dei prodotti;
- maggiore efficacia dell'area commerciale.

La società nel formulario dichiara che gli obiettivi saranno realizzati grazie all'introduzione di un nuovo sistema informatico FAAF - *Formula Analytics Applications Framework* il cui utilizzo andrà a modificare l'organizzazione del lavoro dell'area operations e dell'area direzionale. Il software garantisce l'accesso on-demand alle informazioni, integrandosi con varie sorgenti dati in sicurezza e nei tempi giusti. Grazie a modelli applicativi di base la soluzione è in grado di supportare il controller nelle attività di:

- Calcolo e Analisi della Marginalità;
- Fast closing;
- Cost allocation;
- Budgeting;
- Controllo avanzamento economico di commessa/progetto.

L'intervento si articola nelle seguenti fasi:

Fase 1: Studio dell'attuale modello organizzativo;

Fase 2: Progettazione e definizione dell'innovazione organizzativa e di processo;

Fase 3: Implementazione del nuovo processo.

Nella scheda tecnica di intervento l'impresa indica, quale fornitore del servizio la società Chance Group S.r.l. designando come professionisti incaricati:

L'Ing. Trevisoi inquadrabile come esperto di I livello;

L'Ing. Russomanno inquadrabile come esperto di I livello.

In particolare, in riferimento alla consulenza descritta ha presentato un'offerta per l'esecuzione di un'attività di consulenza pari a n.320 giornate per un totale di € 160.000,00 oltre IVA così suddivisa:

- n. 80 giornate per la fase 1, costo d'intervento € 40.000,00;
- n. 100 giornate per la fase 2, costo d'intervento € 50.000,00;
- n. 140 giornate per la fase 3, costo d'intervento € 70.000,00;

Per lo svolgimento delle attività previste sono stati forniti i curricula da cui risultano confermati i profili di inquadramento, pertanto, gli importi preventivati risultano congrui.

P.I.A. TIT.II Capo 2

Lepore Mare S.p.A.

Progetto Definitivo n.22

Codice Progetto: QC214N7

Dettaglio delle spese proposte:

SERVIZI DI CONSULENZA IN MATERIA DI INNOVAZIONE				
Tipologia	Descrizione	Spese dichiarate dal proponente (€)	Spese riconosciute dal valutatore (€)	Agevolazione concedibile
Consulenza in materia di innovazione	Società Stella Gialla di Say Chin Chan & C. controllo della qualità della materia prima, controllo del flusso di lavorazione delle tecnologie, controllo del prodotto finito e la gestione del processo, controllo della ricetta e ingredienti.	50.000,00	10.000,00	5.000,00
TOTALE		50.000,00	10.000,00	5.000,00

SERVIZI DI CONSULENZA EDI SUPPORTO ALL' INNOVAZIONE				
Tipologia	Descrizione	Spese dichiarate dal proponente (€)	Spese riconosciute dal valutatore (€)	Agevolazione concedibile
Consultazione di banche dati e biblioteche tecniche		5.000,00	3.000,00	1.500,00
Ricerche di mercato		10.000,00	10.000,00	5.000,00
Etichettatura di qualità, test e certificazioni di prodotto		60.000,00	60.000,00	30.000,00
TOTALE		75.000,00	73.000,00	36.500,00

SERVIZI PER L' INNOVAZIONE DEI PROCESSI E DELL' ORGANIZZAZIONE				
Tipologia	Descrizione	Spese dichiarate dal proponente (€)	Spese riconosciute dal valutatore (€)	Agevolazione concedibile
Progettazione e realizzazione di nuovi processi attraverso l'Information Technology		160.000,00	160.000,00	80.000,00
Reingegnerizzazione e ottimizzazione di processi esistenti attraverso l'Information Technology				
TOTALE		160.000,00	160.000,00	80.000,00

Si segnala che le agevolazioni afferenti le spese per servizi di consulenza per l'innovazione dei processi e dell'organizzazione sono concesse nel limite del 50% ex art. 77 del Titolo IV, Capo 3, del Regolamento Regionale n. 17/2014.

Pertanto, a conclusione della valutazione sopra riportata, si indicano, di seguito, le spese complessive proposte ed ammesse e le relative agevolazioni proposte ed ammesse in materia di innovazione:

P.I.A. TIT.II Capo 2

Lepore Mare S.p.A.

Progetto Definitivo n.22

Codice Progetto: QC214N7

TABELLA RIEPILOGATIVA

Tipologia	Spese dichiarate dal proponente (€)	Spese riconosciute dal valutatore (€)	Agevolazioni concesse (€)
Consulenza in materia di innovazione	50.000,00	10.000,00	5.000,00
Servizi di consulenza e supporto all'innovazione	75.000,00	73.000,00	36.500,00
Servizi per l'innovazione dei processi e dell'organizzazione	160.000,00	160.000,00	80.000,00
TOTALE	285.000,00	243.000,00	121.500,00

6. Verifica di ammissibilità degli investimenti per l'acquisizione di servizi

6.1 Verifica preliminare

Si rileva che il soggetto proponente in sede di progetto definitivo conferma l'intenzione di voler avviare programmi di consulenza, così come già dichiarato e ritenuti ammissibili nell'istanza di accesso.

Si precisa che nel progetto definitivo inviato è presente una dichiarazione a firma del legale rappresentante con la quale si attesta che ai sensi dell'art. 66 comma 6 del Regolamento Regionale n. 17/2014 e ss.mm.ii. i costi relativi ai servizi di consulenza non fanno riferimento costi per consulenza specialistica rilasciati da amministratori, soci e dipendenti del beneficiario, nonché di eventuali partner.

Di seguito, si riporta un'analisi dettagliata per singoli interventi.

Partecipazione a Fiere e/o eventi internazionali:

Lepore Mare ha deciso di utilizzare il presente strumento di agevolazione per partecipare all'evento fiera la Conxemar in Spagna. L'obiettivo della partecipazione alla fiera, a detta del proponente, è quello di promuovere nuovi prodotti soprattutto verso il canale della distribuzione organizzata e in maniera particolare verso quei paesi in cui è più difficile penetrare con i prodotti attuali ponendosi come risultato l'individuazione di almeno 3 partner commerciali interessati ai nuovi prodotti proposti.

L'adesione all'evento fieristico comporterà l'attivazione delle seguenti consulenze e spese di partecipazione:

1. locazione dello stand completo di utenze elettriche, allacciamenti e pulizia;
2. allestimento stand;
3. gestione stand (hostess ed interpretariato).

Dal formulario presentato in sede di progetto definitivo, il soggetto proponente propone una spesa di € 45.000,00 per l'allestimento dello stand, non supportato dal preventivo, richiesto con integrazioni ma non esibito.

Pertanto, per la partecipazione a fiere non si riconosce l'importo richiesto in quanto non giustificato da preventivi.

TIPOLOGIA DEL SERVIZIO	SPESE DA PROGETTO DEFINITIVO €	SPESE ammesse €	AGEVOLAZIONI CONCEDIBILI
partecipazione a fiere	45.000,00	0,00	0,00
Totale	45.000,00	0,00	0,00

pugliasviluppo



P.I.A. TIT. II Capo 2

Lepore Mare S.p.A.

Progetto Definitivo n.22

Codice Progetto: QC214N7

6.2 Valutazione tecnico economica

Non effettuabile data l'assenza dei preventivi di spesa.

TABELLA RIEPILOGATIVA DELLE CONSULENZE

SERVIZI DI CONSULENZA	SPESE PROPOSTE €	SPESE AMMESSE €	AGEVOLAZIONI CONCEDIBILI €
Partecipazione a fiere	45.000,00	0,00	0,00
Totale	45.000,00	0,00	0,00

7. Valutazioni economico finanziarie dell'iniziativa**7.1 Dimensione del beneficiario**

La società, come accertato in sede di valutazione istruttoria dell'istanza di accesso, ha una dimensione di media impresa, risulta aver approvato almeno due bilanci.

Si riportano, di seguito, i dati generali della dimensione d'impresa relativamente all'esercizio antecedente la data (10/06/2016) di presentazione dell'istanza di accesso:

Dati relativi alla dimensione di impresa alla luce anche delle eventuali partecipazioni		
Periodo di riferimento (ultimo bilancio approvato): anno 2015 ⁵		
Occupati (ULA)	Fatturato	Totale di bilancio
75,4	63.189.015,00	29.053.841,00

* I dati riportati in tabella rappresentano la dimensione complessiva della Lepore Mare S.p.A e fanno riferimento all'impresa proponente (ULA: n. 64 – Fatturato: € 60.356.422,00 – Tot. Bilancio: € 27.889.857,00) ed alla impresa associata (50%) Mare Service S.r.l. (ULA: n 11,4 – Fatturato: € 2.832.593,00 – Tot. Bilancio: € 1.163.984,00. La Mare Service S.r.l. ha come soci il Sig. Giuseppe Lepore al 50% e la società Lepore Mare SpA al 50%.

Inoltre, come già si chiariva nell'istanza di accesso, per la Lepore Mare S.p.A., sulla base della Raccomandazione della Commissione Europea del 06/05/2003 punto 4)⁵, si conferma la dimensione di media impresa. La Raccomandazione dichiara che per le imprese che operano nel settore del commercio, non è auspicabile assumere come riferimento per determinare la dimensione aziendale, solo il fatturato, in quanto, generalmente più elevato e che quest'ultimo va analizzato unitamente a quello del totale di bilancio. A tal proposito, nonostante il fatturato della Lepore Mare S.p.A., superi la soglia dei 50.000.000,00 euro, il totale di bilancio è inferiore ai 43 milioni di euro ed il numero degli occupati è inferiore ai 250. Pertanto, in considerazione del codice Ateco principale dell'azienda 46.38.10 "Commercio all'ingrosso di prodotti della pesca freschi", si conferma la dimensione di media impresa.

Dal sito internet è stato rilevato che La Mare Service S.r.l. è una società sita in Fasano (BR), in c.da Martucci, che opera nel settore trasporti e logistica, specializzata nel trasporto, conto terzi, di prodotti

⁵ Il criterio del numero degli occupati (in prosieguo "il criterio degli effettivi") rimane senza dubbio tra i più significativi e deve imporsi come criterio principale; tuttavia l'introduzione di un criterio finanziario costituisce il complemento necessario per apprezzare la vera importanza di un'impresa, i suoi risultati e la sua situazione rispetto ai concorrenti. Non sarebbe però auspicabile prendere in considerazione come criterio finanziario solo il fatturato, dato che il fatturato delle imprese nel settore del commercio e della distribuzione è normalmente più elevato di quello del settore manifatturiero. Il criterio del fatturato deve quindi essere considerato unitamente a quello del totale di bilancio, che riflette l'insieme degli averi di un'impresa, ed uno dei due criteri può essere superato.



P.I.A. TIT. II Capo 2

Lepore Mare S.p.A.

Progetto Definitivo n.22

Codice Progetto: QC214N7

alimentari, sia freschi che congelati, effettua trasporti su tutto il territorio nazionale isole incluse, avvalendosi di centri distributivi perfettamente coordinati con la struttura. I dati sopra indicati si evincono dal Business Plan allegato all'istanza di accesso e dal Bilancio 2015.

Tuttavia, l'impresa, con integrazioni, ha presentato il Bilancio 2017 che evidenzia la seguente situazione:

Dati relativi alla dimensione di impresa alla luce anche delle eventuali partecipazioni		
Periodo di riferimento (ultimo bilancio approvato): anno 2017*		
Occupati (ULA)	Fatturato	Totale di bilancio
99,17	83.521.867	37.079.138

* I dati riportati in tabella rappresentano la dimensione complessiva della Lepore Mare S.p.A e fanno riferimento all'impresa proponente (ULA: n. 62,19 – Fatturato: € 76.047.527,00 – Tot. Bilancio: € 34.523.835,00) ed alla impresa associata (50%) Mare Service S.r.l. (ULA: n. 11,52– Fatturato: € 3.851.128,00– Tot. Bilancio: € 1.322.274,00) e la società Pescheria S.u.r.l (ULA: n. 25,46– Fatturato: € 3.623.212,00– Tot. Bilancio: € 1.233.029,00). La Mare Service S.r.l. ha come soci il Sig. Giuseppe Lepore al 50% e la società Lepore Mare S.p.A. al 50%.

Anche nel 2017 si rileva un fatturato della società proponente pari ad € 76.047.527,00 superiore ai 50.000.000,00 ma un numero ULA pari a 99,17 inferiore ai 250 ed un totale di bilancio inferiore ai 43 milioni di euro, che conferma la dimensione di media impresa.

7.2 Capacità reddituale dell'iniziativa

La società ha registrato un fatturato pari ad € 72.876.282,00 nel 2016 incrementato nel 2017 ad € 76.047.527,00 così come si dichiara nella nota integrativa l'incremento di fatturato è legato all'acquisizione di nuovi clienti ed all'aumento delle vendite di prodotti del segmento congelato dovuto all'introduzione di nuove referenze che hanno contribuito ad un incremento della redditività.

(€)	2016	2017	2018	2021
Patrimonio netto	2.550.905,00	2.592.946,00	2.683.031,00	5.902.195,00
Valore della produzione	73.259.559,00	76.374.124,00	80.767.157,00	90.335.826,00
Margine Operativo netto	483.970,00	657.787,00	705.126,00	2.479.223,00
Utile d'esercizio	42.966,00	31.956,00	103.011,00	1.321.460,00

L'impresa, nell'anno a regime, dichiara il raggiungimento di livelli del valore della produzione superiori a quelli attestati nell'ultimo biennio. Le ipotesi di ricavo, indicate nella tabella delle produzioni, derivano, secondo quanto dichiarato dall'impresa, da un'analisi sia dei fattori di crescita fisiologici dell'azienda, sia degli atti conseguenti alla realizzazione del nuovo programma di investimenti.

7.3 Rapporto tra mezzi finanziari ed investimenti previsti

Il soggetto proponente, in sede di istanza di accesso, dichiarava di voler garantire la copertura del programma di investimenti, pari ad € 1.985.000,00, mediante finanziamenti a medio e lungo termine per € 400.000,00, apporto di cash flow per € 700.000,00 ed agevolazioni per € 930.000,00 così come evidenziato nella tabella seguente:

ISTANZA DI ACCESSO	
Investimenti proposti	1.985.000,00
Cash flow	700.000,00
Finanziamento a m/l termine	400.000,00
A agevolazioni richieste	930.000,00
Totale copertura finanziaria	2.030.000,00

P.I.A. TIT. Il Capo 2

Lepore Mare S.p.A.

Progetto Definitivo n.22

Codice Progetto: QC214N7

Nell'istanza di accesso la società aveva un bilancio certificato dalla società di revisione legale KPMG S.p.A., pertanto, intendeva utilizzare a copertura dell'investimento il cash flow. A tal proposito, dal controllo effettuato sul rendiconto finanziario, dell'ultimo bilancio approvato, sull'esercizio 2015, era stato rilevato un cash flow pari ad € 774.644,00 rispetto all'esercizio precedente (2014) che era risultato per € 1.079.923,00.

In sede di presentazione del progetto definitivo ed in seguito alle rimodulazioni ed alle integrazioni fornite, la società propone il seguente piano di copertura finanziaria:

PROGETTO DEFINITIVO	
Investimenti proposti	1.953.675,50
Apporto mezzi propri	0,00
Finanziamento a m/l termine	700.000,00
Cash Flow	657.402,14
Agevolazioni richieste	913.272,55
Totale copertura finanziaria	2.270.674,69

Nel prosieguo dell'istruttoria, con PEC del 02/11/2019 la società ha rimodulato la copertura finanziaria prevedendo al posto del finanziamento a m/l termine un apporto di mezzi propri, attraverso un finanziamento soci, per € 700.000,00.

Pertanto, il piano di copertura finanziaria è così rappresentato:

PROGETTO DEFINITIVO	
Investimenti proposti	1.953.675,50
Apporto mezzi propri	700.000,00
Finanziamento a m/l termine	0,00
Cash Flow	657.402,14
Agevolazioni richieste	913.272,55
Totale copertura finanziaria	2.270.674,69

A supporto di quanto proposto, l'impresa ha fornito quanto segue:

✓ **Apporto mezzi propri**

copia conforme all'originale del verbale di assemblea soci del 31/10/2019, pagine 32 e 33, in cui si delibera la sottoscrizione di un finanziamento soci di € 700.000,00 finalizzato al progetto PIA Medie Imprese.

✓ **copertura con cash flow:**

dal rendiconto finanziario, del bilancio 2017 e del bilancio 2018, certificati dalla società di revisione legale KPMG S.p.A., è stato rilevato un cash flow pari rispettivamente ad € 863.061,00 ed € 989.682,00, superiori a quanto necessario per l'utilizzo nell'ambito del programma di investimenti PIA.

P.I.A. TIT.II Capo 2

Lepore Mare S.p.A.

Progetto Definitivo n.22

Codice Progetto: QC214N7

Di seguito, si riporta una tabella riepilogativa dell'ipotesi di copertura finanziaria:

COPERTURA FINANZIARIA DELL'INVESTIMENTO	
INVESTIMENTO PROPOSTO	1.953.675,50
INVESTIMENTO AMMISSIBILE	1.866.675,50
Cash flow	657.402,14
Agevolazione	869.121,85
Finanziamento soci (verbale del 31/10/2019)	700.000,00
TOTALE FONTI	2.226.523,99
Rapporto mezzi finanziari esenti da aiuto /costi ammissibili	72,72%

Si rileva che le fonti previste assicurano la copertura degli investimenti proposti ed ammissibili e il piano proposto rispetta le previsioni dell'art. 6 comma 7 dell'Avviso, in quanto il contributo finanziario, esente da sostegno pubblico, assicurato dal soggetto beneficiario è superiore al 25% dei costi ammissibili previsti.

8. Creazione di nuova occupazione e qualificazione professionale

La Lepore Mare ha previsto, all'interno del programma, una riorganizzazione della struttura organizzativa che mira ad aumentare l'efficienza e la produttività di tutta la struttura. Ciò nonostante, una volta a regime la produzione della nuova gamma di prodotti, sarà necessario introdurre nell'organico aziendale 3 nuove unità:

- La linea produttiva superfrozen della nuova gamma di prodotti ready to cook e ready to eat, necessiterà di 2 operai dedicati a questa funzione.
- L'aumento di fatturato e, quindi, dei documenti da gestire, derivante dalla vendita dei nuovi prodotti giustificherà l'introduzione di un'ulteriore figura nell'area amministrazione.

Per effetto del programma di investimenti proposto, l'incremento occupazionale presso la sede da agevolare sarà pari a n. 3 ULA di cui 1 donna.

Si precisa che la dichiarazione sostitutiva di atto notorio, a firma del legale rappresentante, datata 10/04/2017 attesta il ricorso, negli ultimi anni, ai seguenti interventi integrativi salariali:

- di aver fatto ricorso, nell'anno 2011, alla C.I.G. straordinaria per un numero di 20 unità;
- di aver fatto ricorso, nell'anno 2012, alla C.I.G. straordinaria per un numero di 20 unità;
- di aver fatto ricorso, nell'anno 2013, alla C.I.G. straordinaria per un numero di 40 unità;
- di aver fatto ricorso, nell'anno 2014, alla C.I.G. straordinaria per un numero di 40 unità;

Con ulteriore integrazione del 07/02/2018 la società ha precisato di non aver fatto ricorso negli anni 2015-2016 a nessun tipo di intervento integrativo salariale, e che il ricorso alla C.I.G. negli anni precedenti si è reso necessario per affrontare una ristrutturazione e riorganizzazione aziendale, confermando:

- che il numero di dipendenti (in termini di ULA) presso l'unità locale oggetto del presente programma di investimenti, nei dodici mesi precedenti la presentazione dell'istanza di accesso, è



43

P.I.A. TIT.II Capo 2

Lepore Mare S.p.A.

Progetto Definitivo n.22

Codice Progetto: QC214N7

pari a 61,81 unità;

- che il numero di dipendenti (in termini di ULA) in tutte le unità locali presenti in Puglia, nei dodici mesi precedenti la presentazione dell'istanza di accesso, è pari a 61,81 unità;
- che il numero di dipendenti (in termini di ULA) complessivi dell'impresa, nei dodici mesi precedenti la presentazione dell'istanza di accesso, è pari a n. 64,31 unità.

Infine, la società ha fornito con integrazioni, in allegato alla SEZIONE 9, Dichiarazione Sostitutiva di atto notorio su "impegno occupazionale" e "interventi integrativi salariali", un foglio di calcolo delle ULA, nel quale vengono indicati i seguenti dati: cognome e nome del dipendente, sede di lavoro, data di assunzione e/o di cessazione, qualifica e tipologia (indeterminato/determinato/part-time) e presenza relativa ai mesi di riferimento, riportante infine il dato medio del periodo, per le soli sedi pugliesi, che conferma il dato nei dodici mesi precedenti la presentazione dell'istanza d'accesso pari a n.61,81.

Prendendo atto del dato U.L.A. complessivo dichiarato è pari a 64,31 unità di cui n. 61,81 nel territorio pugliese ed, in particolare, nella sede oggetto del programma di investimenti, come accertato attraverso verifica del Libro Unico del Lavoro, si riporta la struttura e il dimensionamento del personale dai dodici mesi antecedenti la presentazione del programma di investimenti fino all'esercizio a regime sia complessivo che in riferimento alla sede oggetto del programma di investimenti:

Occupazione generata dal programma di investimenti			
		Totale	Di cui Donne
Media ULA complessivo nei 12 mesi antecedenti la domanda (giugno 2015 – maggio 2016)	Dirigenti	0,00	0,00
	Impiegati	32,12	4,28
	Operai	32,19	2,54
	TOTALE	64,31	6,82
Media ULA nei 12 mesi antecedenti la domanda nel territorio pugliese (giugno 2015 – maggio 2016)	Dirigenti	0,00	0,00
	Impiegati	30,35	4,28
	Operai	31,46	2,54
	TOTALE	61,81	6,82
Numero unità nell'Esercizio a Regime PIA (2022)	Dirigenti	0,00	0,00
	Impiegati	31,35	5,28
	Operai	33,46	4,54
	TOTALE	64,81	9,82
Differenza ULA		Totale	Di cui donne
	Dirigenti	0,00	0,00
	Impiegati	1	1
	Operai	2	2
	TOTALE	3	3

Si rileva che l'incremento a regime prevedrà la nuova assunzione di n. 3 unità.

P.I.A. TIT. II Capo 2

Lepore Mare S.p.A.

Progetto Definitivo n.22

Codice Progetto: QC214N7

Infine, la società ha presentato la sezione 9c con allegata una "Relazione di sintesi sull'impatto occupazionale degli investimenti previsti", sottoscritta digitalmente dal legale rappresentante in pari data, nella quale si afferma quanto segue:

SEZIONE 9 C**RELAZIONE DI SINTESI SULL'IMPATTO OCCUPAZIONALE DEGLI INVESTIMENTI PREVISTI****1. Descrizione situazione occupazionale ANTE INVESTIMENTO e POST INVESTIMENTO AGEVOLATO.**

La società nella sezione 9c dichiara che: *"la struttura organizzativa della Lepore Mare S.p.A. è di tipo classica, strutturata in cinque macro aree gerarchicamente dipendenti dall'Amministratore Unico: a) Amministrazione, b) Commerciale, c) Ricerca e Sviluppo, d) Produzione, e) Qualità e Ambiente. A tali aree riportano ed afferiscono i diversi uffici-reparti. Ad oggi l'azienda può contare su n. 65 addetti così distribuiti nelle seguenti funzioni aziendali:*

- a) Amministrazione n. 13;
- b) Commerciale n. 20;
- c) Ricerca e Sviluppo n. 2;
- d) Produzione n. 22;
- e) Qualità e Ambiente n. 8.

La notevole ampiezza di gamma di prodotti che la Lepore Mare offre, abbinata alle mutevoli esigenze del mercato che si orienta sempre più verso prodotti pronti all'uso e reperibili costantemente durante l'anno, implica che la gestione dell'area operations sia caratterizzata da una forte dinamicità nella disponibilità di risorse (materie prime, macchine, personale) e variabilità nel consolidamento degli ordini da parte del cliente. Da ciò emerge la necessità dell'azienda di organizzare la lavorazione in maniera più flessibile e dinamica. I risultati attesi dell'intervento, di natura economica, d'immagine aziendale e di sviluppo commerciale, supporteranno la Lepore Mare S.P.A. a dotarsi di un sistema organizzativo idoneo a gestire in maniera efficace ed efficiente le risorse e i mezzi a disposizione. In particolare, gli obiettivi che si intendono perseguire sono i seguenti:

- Ridefinire ruoli, mansioni e livelli di delega delle Risorse;
- Definire e adattare l'Organizzazione aziendale;
- Messa a punto e revisione dei processi aziendali;
- Organizzazione flussi e sistemi di monitoraggio della performance delle nuove linee produttive;
- Favorire lo sviluppo internazionale dei mercati esteri;
- Incrementare il fatturato generato dall'ampliamento della quota di mercato;
- Migliorare la propria organizzazione commerciale;
- Migliorare la comunicazione interna;
- Rafforzare la propria immagine e visibilità, migliorando la Comunicazione istituzionale."

2. esplicitazione degli EFFETTI OCCUPAZIONALI COMPLESSIVI CHE L'INVESTIMENTO STESSO GENERA.

È previsto che l'investimento generi un aumento delle vendite, sia in termini di fatturato che in termini di volume. Questo genererà un aumento dell'occupazione nell'indotto della Lepore Mare (trasporti, fornitori, etc.);

3. descrizione articolata delle strategie imprenditoriali delle legate alla:

SALVAGUARDIA OCCUPAZIONALE La strategia messa in campo dalla Lepore Mare negli ultimi anni prevede uno sviluppo del business in una duplice direzione. Da un lato l'azienda si impegna a crearsi sempre nuovi mercati, andando ad accrescere la propria presenza sia nei confini nazionali che all'estero privilegiando, in questa fase, in mercati contigui rappresentati dagli altri paesi dell'Unione Europea. D'altro lato, l'azienda si sta attrezzando per l'immissione sul mercato di nuovi prodotti che incontrano le nuove esigenze dei consumatori e, quindi, sta creando nuove gamme di prodotti ready-to-cook e ready-to-eat.

pugliasviluppo



P.I.A. TIT. Il Capo 2

Lepore Mare S.p.A.

Progetto Definitivo n.22

Codice Progetto: QC214N7

VARIAZIONE OCCUPAZIONALE – La strategia aziendale prevede di effettuare nuove assunzioni vista la crescita che sarà dovuta alla vendita dei nuovi prodotti da superfrozen.

4. Esplicitazione delle MOTIVAZIONI che giustificano IL NUMERO di unità incrementali previste:

È previsto che l'investimento generi un incremento occupazionale pari a 3 nuove unità. Questi nuovi addetti saranno inquadrati come operai e avranno mansioni relative ai nuovi prodotti da superfrozen proposti.

5. Illustrazione dettagliata delle MANSIONI riservate ai nuovi occupati;

Le tre nuove unità previste, insieme ad altre due risorse già in organico, lavoreranno direttamente alla trasformazione e all'arricchimento dei nuovi prodotti. Nello specifico, i nuovi addetti si occuperanno di:

- confezionamento;
- etichettatura;
- trasformazione;
- controllo qualità;
- controllo tracciabilità
- controllo conformità.

6. Descrizione del LEGAME DIRETTO del programma agevolato con il contributo agli OBIETTIVI DI INNOVAZIONE e di MIGLIORAMENTO DELLE PERFORMANCE definiti nel progetto di investimento:

Il programma agevolato aiuterà la Lepore Mare alla realizzazione di investimenti in R&S e nella realizzazione di una nuova linea produttiva. Questi investimenti sono propedeutici alla diversificazione dell'attività svolta nello stabilimento della Lepore grazie alla produzione di nuovi prodotti. La vendita di questi nuovi trasformati ittici da materia prima a superfrozen, come evidenziato in istanza preliminare, hanno una notevole portata innovativa in Puglia ed in Italia. L'azienda vedrà un miglioramento delle proprie performance per quanto concerne due aspetti fondamentali: (i) aumento del fatturato dovuto alla vendita dei nuovi prodotti; (ii) aumento della marginalità in relazione al maggiore valore aggiunto dei nuovi prodotti.

9. Rispetto delle prescrizioni effettuate in sede di ammissione alla fase istruttoria

Si rileva che l'impresa, in sede di progetto definitivo, ha sostanzialmente soddisfatto tutte le prescrizioni segnalate nell'istanza di accesso:

- ✚ Prescrizioni sui servizi all'innovazione del progetto;
- ✚ Prescrizioni sulla cantierabilità;
- ✚ Prescrizioni in merito al progetto di R&S;
- ✚ Prescrizioni in merito alla Sostenibilità Ambientale dell'intervento;
- ✚ L'adozione del codice Ateco indicato dall'azienda 10.85.02.

P.I.A. TIT-Il Capo 2

Lepore Mare S.p.A.

Progetto Definitivo n.22

Codice Progetto: QC214N7

10. Indicazioni/prescrizioni per fase successiva

✓ Codice Ateco:

Si prescrive che l'impresa, a completamento del presente programma di investimenti, dimostri:

- l'aggiunta del Codice Ateco 10.85.02 "Produzione di piatti pronti a base di pesce, inclusi fish and chips" tra le attività presenti presso l'unità locale interessata dal presente programma di investimenti;
 - la netta separazione dell'attività oggetto di finanziamento da quelle non ammissibili.
- ✓ Sostenibilità Ambientale:

Si prescrive che Prima della messa in esercizio, acquisisca l'Autorizzazione alla emissione in atmosfera.

✓ Attività produttiva:

Si prescrive che, in sede di verifica in loco, l'impresa fornisca ampia dimostrazione che l'intero processo produttivo, così come dichiarato, rientri pienamente nell'ambito del Codice Ateco 2007: 10.85.02 "Produzione di piatti pronti a base di pesce, inclusi fish and chips".

Soggetto realizzatore	Località	Settore di attività del progetto industriale (codice ATECO 2007)	Dimensione impresa	Utl previsto	Programma integrato di agevolazione (euro)				Totale investimenti ammessi	Totale agevolazioni ammesse	Periodo di realizzazione
					attività materiali	R&S	Servizi di innovazione	Servizi di consulenza			
Lepore Mare S.p.A.	Via dell'Agricoltura 22/24- 72015 Fasano (BA)	10.85.02 "Produzione di piatti pronti a base di pesce, inclusi fish and chips".	Media	+3	894.731,00	728.944,50	243.000,00	0,00	1.866.675,50	869.121,85	09/08/2017 - 30/09/2021
TOTALE INVESTIMENTI PROGRAMMA INTEGRATO DI AGEVOLAZIONI									1.866.675,50	869.121,85	



pugliasviluppo

47

P.I.A. TIT. II Capo 2

Lepore Mare S.p.A.

Progetto Definitivo n.22

Codice Progetto: QC214N7

11. Conclusioni

Sulla base delle verifiche effettuate e delle considerazioni esplicitate, la valutazione relativa alla ammissibilità del progetto definitivo è positiva. Di seguito, si riepilogano le voci di spesa ritenute ammissibili e le relative agevolazioni concedibili:

Asse prioritario e Obiettivo Specifico	Tipologia spesa	Progetto di Massima		Progetto Definitivo		
		Investimenti Ammessi con D.D.195 del 10/02/2017 €	A agevolazioni Ammesse con D.D.195 del 10/02/2017	Investimenti Proposti €	Investimenti Ammissibili €	Contributo ammesso €
Asse prioritario III obiettivo specifico 3a Azione 3.1	Attivi Materiali	900.000,00	315.000,00	894.731,00	894.731,00	307.155,85
Asse prioritario III obiettivo specifico 3a Azione 3.1	Consulenza per l'adozione di soluzioni tecnologiche e coefficienti	0,00	0,00	0,00	0,00	0,00
Asse prioritario III obiettivo specifico 3d Azione 3.5	partecipazione a fiere	70.000,00	31.500,00	45.000,00	0,00	0,00
TOTALE Asse prioritario III		970.000,00	346.500,00	939.731,00	894.731,00	307.155,85
Asse prioritario I obiettivo specifico 1a Azione 1.1	Ricerca Industriale	304.000,00	228.000,00	303.975,00	303.975,00	227.981,25
	Sviluppo Sperimentale	426.000,00	213.000,00	424.969,50	424.969,50	212.484,75
	Studi di fattibilità tecnica	0,00	0,00	0,00	0,00	0,00
	Brevetti ed altri diritti di proprietà industriale	0,00	0,00	0,00	0,00	0,00
Asse prioritario I obiettivo specifico 1a Azione 1.3	Innovazione	285.000,00	142.500,00	285.000,00	243.000,00	121.500,00
TOTALE Asse prioritario I		1.015.000,00	583.500,00	1.013.944,50	971.944,50	561.966,00
TOTALE		1.985.000,00	930.000,00	1.953.675,50	1.866.675,50	869.121,85

Relativamente alle agevolazioni si evidenzia che, a fronte di un investimento ammesso pari ad € 1.866.675,50, deriva un'agevolazione concedibile pari ad € 869.121,85, inferiore a quanto concesso con D.D n. 195 del 10/02/2017.

P.I.A. TIT. II Capo 2

Lepore Mare S.p.A.

Progetto Definitivo n.22

Codice Progetto: QC214N7

Allegato: Elencazione della documentazione prodotta nel progetto definitivo

L'impresa, in aggiunta alla documentazione obbligatoria presentata in allegato al progetto definitivo ed acquisita da Puglia Sviluppo con prot. n. 3631/I del 11/04/2017 e dalla Sezione Competitività e Ricerca dei sistemi produttivi con prot. n. AOO_158/3135 del 11/04/2017, ha inviato:

- ✓ DSAN di iscrizione alla CCIAA con vigenza;
- ✓ N. 6 DSAN antimafia;
- ✓ Bilancio 2015 completo di allegati;
- ✓ Elaborati di progetto: planimetrie generali, elaborati grafici e lay out;
- ✓ Inquadramenti ed ortofoto;
- ✓ Relazione di cantierabilità e perizia tecnica giurata Ing. Sibilio;
- ✓ Relazione compatibilità PAI Ing. Donnalioia;
- ✓ Relazione idraulica ed idrogeologica Ing. Sibilio;
- ✓ Acquisizione CCIAA nuovo codice Ateco;
- ✓ Preventivi, curricula;
- ✓ Documentazione relativa alla disponibilità della sede.

In data 06/07/2017 il soggetto proponente ha consegnato integrazioni, tramite PEC, acquisite da Puglia Sviluppo al prot. n. 6789/I del 07/07/2017, nello specifico il finanziamento a M/I termine;

In data 20/12/2017 con integrazioni acquisite tramite PEC da Puglia Sviluppo al prot. n. 12527/I del 22/12/2017, l'azienda ha presentato la seguente documentazione integrativa:

- ✓ Aggiornamento dimensione di impresa;
- ✓ CILA;
- ✓ Curricula Sportelli e Martellotta;
- ✓ DSAN piano di divulgazione e diffusione della Ricerca;
- ✓ Parere Compatibilità PAI ed Emissioni;
- ✓ Sez. 4 e Sez. 5 aggiornata;

In data 07/02/2018 con integrazioni acquisite tramite PEC da Puglia Sviluppo al prot. n.1495/I del 12/02/2018 l'azienda ha presentato:

- ✓ relazione integrativa sull'innovazione del progetto ed una DSAN sull'impegno occupazionale;

In data 28/02/2018 con integrazioni acquisite tramite PEC da Puglia Sviluppo al prot. n. 2406/I del 02/03/2018, l'azienda ha presentato:

- ✓ sez. 9 con elenco ULA aggiornato;

In data 22/03/2018 con integrazioni acquisite tramite PEC da Puglia Sviluppo al prot. n. 3294/I del 22/03/2018, l'azienda ha presentato:

- ✓ DSAN sulle prescrizioni ambientali;

In data 04/06/2018 con integrazioni acquisite tramite PEC da Puglia Sviluppo al prot. n. 5994/I del 06/06/2018, l'azienda ha presentato:

- ✓ Attestazione relativa alla CILA;

In data 19/07/2018 con integrazioni acquisite tramite PEC da Puglia Sviluppo al prot. n. 7660/I del



P.I.A. TIT.II Capo 2

Lepore Mare S.p.A.

Progetto Definitivo n.22

Codice Progetto: QC214N7

19/07/2018, l'azienda ha presentato:

- ✓ Parere dell'Autorità di Bacino del 29/06/2018 prot. 7065/U ed il parere di compatibilità PAI;

In data 04/03/2019 con integrazioni acquisite tramite PEC da Puglia Sviluppo al prot. n. 1589/I del 05/03/2019 l'azienda ha presentato:

- ✓ nuovo Parere dell'Autorità di Bacino del 21/12/2018 prot. 14512/U;

In data 17/07/2019 con integrazioni acquisite tramite PEC da Puglia Sviluppo al prot. n. 4776/I del 18/07/2019, l'azienda ha presentato la seguente documentazione integrativa:

- ✓ Perizia tecnica giurata del 04/08/2017;
- ✓ Aggiornamento dimensione aziendale relativa al periodo 2016-2017;
- ✓ DSAN aiuti di stato;
- ✓ DSAN CILA;
- ✓ Layout ante e post investimento;
- ✓ Piano finanziario aggiornato;
- ✓ Sez. 1 aggiornata;
- ✓ DSAN tempistica investimenti;
- ✓ Relazione tecnica aggiornata;
- ✓ Relazione sul progetto PIA.

In data 03/10/2019 con integrazioni acquisite tramite PEC da Puglia Sviluppo al prot. n. 6129/I del 03/10/2019, l'azienda ha presentato il bilancio 2018 completo di allegati e ricevuta di deposito.

Infine, in data 02/11/2019 con integrazioni acquisite tramite PEC da Puglia Sviluppo al prot. n. 6855/I del 04/11/2019, l'azienda ha presentato la seguente documentazione integrativa:

- ✓ rimodulazione del piano di copertura finanziaria con verbale di assemblea soci;
- ✓ DSAN certificazioni antimafia;
- ✓ tabella tempistica di rendicontazione,
- ✓ DSAN Pantouflage.

I sottoscrittori dichiarano, in relazione alla presente istruttoria, l'insussistenza, anche potenziale, di conflitti di interesse.

Modugno, 04/11/2019

Il valutatore

Teresa Chiarelli

Il Responsabile di Commessa

Michele Caldarola

Visto:

il Program Manager

dello Sviluppo del Sistema Regionale e dei settori strategici

Donatella Toni





IL PRESENTE ALLEGATO
E' COMPOSTO DA⁵¹..... FOGLI

LA DIRIGENTE
(avv. Gianna Elisa Bestengerio)

51

pugliasviluppo

