

DELIBERAZIONE DELLA GIUNTA REGIONALE 18 novembre 2019, n. 2066

**PO FESR 2014/2020 - Titolo II - Capo 2 "Aiuti ai programmi integrati promossi da PMI" - Atto Dirigenziale n. 797 del 07/05/2015 e s.m.i. - Delibera di Indirizzo relativa al progetto definitivo del Soggetto Proponente: ANTONIO FIORE ALIMENTARE S.r.l. - Codice progetto: 2POH0R8**

L'Assessore allo Sviluppo Economico, Cosimo Borraccino, sulla base dell'istruttoria espletata dal Funzionario Istruttore e dalla Dirigente del Servizio incentivi PMI, Grandi Imprese, confermata dalla Dirigente della Sezione Competitività e Ricerca dei Sistemi Produttivi, riferisce quanto segue:

**Visti:**

- l'art. 2, commi 203 e seguenti, della legge 23 dicembre 1996, n. 662, recante disposizioni in materia di programmazione negoziata;
- il Decreto Legislativo n. 123 del 31 marzo 1998 recante disposizioni per la razionalizzazione degli interventi di sostegno pubblico alle imprese e disciplinante la procedura negoziale di concessione degli aiuti;
- la Legge Regionale n. 10 del 29/06/2004, recante "Disciplina dei regimi regionali di aiuto" e successive modificazioni e integrazioni;
- la Legge Regionale n. 15 del 20/06/2008 e s.m.i. "Principi e linee guida in materia di trasparenza dell'attività amministrativa nella Regione Puglia";
- il Decreto Legislativo n. 118 del 23/06/2011 e s.m.i.;
- la DGR n. 1518 del 31/07/2015 e s.m.i., con la quale la Giunta Regionale ha approvato il nuovo modello organizzativo denominato "Modello Ambidestro per l'Innovazione della macchina Amministrativa regionale - MAIA", integrata con DGR n. 458 del 08/04/2016;
- Visto il Regolamento UE n. 679/2016, "relativo alla protezione delle persone fisiche con riguardo al trattamento dei dati personali, nonché alla libera circolazione di tali dati e che abroga la direttiva 95/46/CE (regolamento generale sulla protezione dei dati)";
- la DGR n. 833 del 07/06/2016 di nomina dei Responsabili di Azione P.O. FESR - FSE 2014-2020;
- la DGR n. 1176 del 29/07/2016 avente ad oggetto "Atto di Alta organizzazione MAIA adottato con Decreto del Presidente della Giunta regionale 31 luglio 2015, n. 443. Conferimento incarichi di Direzione di Sezione", prorogata con DGR n. 1439 del 30 luglio 2019;
- l'Atto Dirigenziale n. 16 del 31/03/2017 del Dipartimento Risorse Finanziarie e Strumentali, Personale e Organizzazione riguardante il conferimento di incarichi di Direzione dei Servizi;
- la Legge Regionale n. 67 del 28/12/2018 "Disposizioni per la formazione del bilancio di previsione 2019 e bilancio pluriennale 2019-2021 della Regione Puglia (legge di stabilità regionale 2019)";
- la Legge Regionale n. 68 del 28/12/2018 "Bilancio di previsione della Regione Puglia per l'esercizio finanziario 2019 e pluriennale 2019-2021";
- la DGR n. 95 del 22/01/2019 di approvazione del Bilancio Finanziario Gestionale e del Documento Tecnico di accompagnamento al Bilancio pluriennale 2019-2021;
- Visto l'Atto Dirigenziale n. 304 del 17/05/2019 della Sezione Competitività e Ricerca dei Sistemi Produttivi riguardante il conferimento dell'incarico di "Responsabile della Sub azione 1.1.b - 1.1.c - 3.1.b - 3.1.c";

**Premesso che:**

- con DGR n. 1513 del 24/07/2012, n. 2787 del 14/12/2012 e n. 523 del 28/03/2013, la Regione ha preso atto delle delibere CIPE attraverso cui è stata predisposta la programmazione degli interventi FSC 2007 - 2013, con particolare riferimento alle delibere n. 62/2011, n. 78/2012, n. 8/2012, n. 60/2012, n. 79/2012, n. 87/2012 e n. 92/2012 e formulato le disposizioni per l'attuazione delle stesse;
- in data 25 luglio 2013 è stato sottoscritto l'Accordo di Programma Quadro Rafforzato "Sviluppo Locale" per un ammontare di risorse pari ad € 586.200.000,00 prevedendo, nell'allegato 1 "Programma degli interventi immediatamente cantierabili", tra le azioni a sostegno dello sviluppo della competitività - Aiuti agli investimenti di grandi, medie, piccole e micro imprese, l'operazione denominata "PIA Manifatturiero/

- Agroindustria piccole Imprese”, a cui sono stati destinati € 40.958.419,43;
- con la DGR n. 2120 del 14/10/2014 la Regione ha stabilito di avviare un’attività di rimodulazione degli interventi del FSC 2007-2013 e di negoziato con la Presidenza del Consiglio dei Ministri e con le strutture tecniche del DPS stabilita dalla Delibera CIPE n. 21/2014, finalizzata ad identificare un nuovo quadro di interventi per ciascuno degli APQ sottoscritti, sulla base dei criteri concernenti: a) cantierabilità degli interventi; b) coerenza con la programmazione comunitaria 2014 - 2020; c) capacità effettiva di cofinanziamento dei soggetti beneficiari;
  - con la DGR n. 2424 del 21/11/2014 si è stabilita la rimodulazione programmatica degli interventi inseriti nell’Accordo, sulla base dei criteri della DGR n. 2120 del 14/10/2014;

**Considerato che:**

- sul BURP n. 139 del 06/10/2014 è stato pubblicato il Regolamento Regionale n. 17 del 30 settembre 2014 “Regolamento della Puglia per gli aiuti compatibili con il mercato interno ai sensi del TFUE (Regolamento regionale della Puglia per gli aiuti in esenzione)”;
- la Regione intende avviare l’attuazione di detti aiuti al fine sia di accelerare l’impiego delle risorse destinate alle medesime finalità dal Fondo di Sviluppo e Coesione e dal nuovo ciclo di programmazione 2014/2020, sia di evitare soluzioni di continuità nella messa a disposizione del sistema produttivo regionale di un appropriato insieme di regimi di aiuto;
- l’intervento suddetto contribuisce positivamente agli obiettivi dell’Asse I P.O. FESR 2007-2013 “Promozione, valorizzazione e diffusione della ricerca e dell’innovazione per la competitività” e all’Obiettivo specifico 1a “Incrementare l’attività di innovazione nelle imprese” dell’Asse prioritario I “Ricerca, Sviluppo tecnologico e innovazione” e agli obiettivi dell’Asse VI “Competitività dei sistemi produttivi e occupazione” P.O. FESR 2007-2013, Obiettivo specifico 3a “Rilanciare la propensione agli investimenti del sistema produttivo”, 3d “Incrementare il livello di internazionalizzazione dei sistemi produttivi”, 3e “Promuovere la nascita e il consolidamento delle micro e PMI” dell’Asse prioritario III “Competitività delle piccole e medie imprese” del POR Puglia 2014 - 2020, approvato con decisione della Commissione Europea C(2015) 5854 e adottato con DGR n. 1498 del 17/07/2014 (BURP n. 112 del 20/08/2014);
- la coerenza dell’intervento “PIA Manifatturiero/Agroindustria piccole imprese” dell’APQ “Sviluppo Locale” siglato il 25 luglio 2013 con le finalità e gli obiettivi della Programmazione dei Fondi Comunitari attualmente in corso e il nuovo ciclo 2014 - 2020 in termini di:
  - criteri di selezione dei progetti;
  - regole di ammissibilità all’agevolazione;
  - regole di informazione e pubblicità;
  - sistema di gestione e controllo istituiti dalla Regione Puglia per la corretta attuazione degli interventi;è stata sottoposta al Comitato di Sorveglianza del Programma Operativo 2014 - 2020 nella seduta del 11 marzo 2016, il quale ha confermato che i criteri e la metodologia adottata dall’AdG garantiscono che le operazioni selezionate contribuiscono al raggiungimento degli obiettivi specifici e dei risultati attesi del POR adottato;
- l’attivazione di detto intervento consente di accelerare l’impiego delle risorse destinate alle medesime finalità dal Fondo di Sviluppo e Coesione e dal nuovo ciclo di programmazione 2014-2020, e, contestualmente, di evitare soluzioni di continuità nella messa a disposizione del sistema produttivo regionale di un appropriato insieme di regimi di aiuto;

**Rilevato che:**

- con DGR n. 2445 del 21/11/2014 la Regione Puglia ha designato Puglia Sviluppo S.p.A. quale Soggetto Intermedio per l’attuazione degli aiuti di cui al Titolo II “Aiuti a finalità regionale” del Regolamento Regionale n. 17 del 30/09/2014 e ss.mm.ii., a norma dell’art. 6, comma 7, del medesimo e dell’art. 123 paragrafo 6 del Regolamento (UE) n. 1303/2013” (B.U.R.P. n. 174 del 22/12/2014);
- con Determinazione Dirigenziale del Servizio Competitività dei Sistemi Produttivi n. 797 del 07/05/2015 è stato approvato e pubblicato sul BURP n. 68 del 14/05/2015 l’avviso Titolo II - Capo 2 “Aiuti ai programmi

integrati promossi da PMI” - denominato “Avviso per la presentazione di progetti promossi da Piccole Imprese ai sensi dell’articolo 27 del Regolamento generale dei regimi di aiuto in esenzione n. 17 del 30 settembre 2014”;

- con DGR n. 1201 del 27/05/2015 si è provveduto ad operare la variazione al bilancio ai sensi di quanto previsto dalla DGR n. 841/2015 a seguito di reimputazione dei residui attivi in aderenza alla legislazione sull’armonizzazione contabile e relativi principi contabili, autorizzando il Dirigente del Servizio Competitività a procedere con successivi provvedimenti dirigenziali alla prenotazione dell’impegno di spesa a copertura dell’avviso di cui alla determinazione dirigenziale n. 797 del 07/05/2015;
- con atto dirigenziale n. 1061 del 15/06/2015 è stato prenotato l’importo di € 20.000.000,00 (Euro Ventimilioni/00) sul capitolo di spesa 1147031 “Fondo di Sviluppo e Coesione 2007/2013 - Delibera CIPE n. 62/2011, n. 92/2012 - Settore d’intervento - Contributi agli investimenti a imprese” a copertura dell’Avviso per l’erogazione di “Aiuti ai programmi integrati promossi da PMI” denominato “Avviso per la presentazione di progetti promossi da Piccole Imprese ai sensi dell’articolo 27 del Regolamento generale dei regimi di aiuto in esenzione n. 17 del 30 settembre 2014” di cui all’Atto Dirigenziale n. 797 del 07/05/2015;
- con DGR n. 1735 del 06/10/2015 la Giunta Regionale ha approvato in via definitiva il Programma Operativo Regionale 2014/2020 - FESR della Puglia, a seguito della Decisione Comunitaria C(2015) 5854 del 13 agosto 2015 che adotta il Programma Operativo Puglia per l’intervento comunitario del Fondo Europeo di Sviluppo Regionale (B.U.R.P. n. 137 del 21/10/2015);
- con DGR n. 1855 del 30/11/2016 la Giunta regionale ha apportato la variazione al Bilancio di Previsione 2016 e Pluriennale 2016-2018, al Documento Tecnico di accompagnamento e al Bilancio Gestionale approvato con DGR n. 159 del 23/02/2016 ai sensi dell’art. 51 comma 2) lettera a) del D.Lgs. 118/2011 e ha autorizzato il Responsabile delle Azioni 1.1, 1.2, 3.1, 3.3, 3.6, 4.2, nell’ambito del FESR ad operare sui capitoli di spesa del bilancio regionale di cui alla copertura finanziaria del presente provvedimento, la cui titolarità è in capo al Dirigente della Sezione Programmazione Unitaria;
- con DGR n. 477 del 28/03/2017 la Giunta regionale ha disposto una ulteriore variazione al bilancio e ha autorizzato la Dirigente della Sezione Competitività e Ricerca dei Sistemi Produttivi ad operare, per gli importi oggetto della ulteriore variazione al Bilancio di Previsione 2017-2019 inerente il POR PUGLIA 2014-2020 - Assi I - III, sui capitoli di spesa dell’azione 3.5 di competenza della Sezione Internazionalizzazione e delle azioni 1.3 e 3.7 di competenza della Sezione Ricerca Innovazione e Capacità Istituzionale, delegando la stessa alla firma dei provvedimenti consequenziali;
- con DGR n. 757 del 15/05/2018 la Giunta regionale ha apportato la variazione in termini di competenza e cassa al bilancio di previsione 2018 e pluriennale 2018-2020, al Documento tecnico di accompagnamento e al Bilancio gestionale approvato con DGR n. 38 del 18/01/2018, ai sensi dell’art. 51 comma 2 del D.Lgs. 118/2011 e ss.mm.ii, riprogrammando le economie scaturenti dalla DGR n. 922/2016, per dotare il capitolo di Entrata 2032415 e il capitolo di spesa 1147031 collegato all’APQ SVILUPPO LOCALE degli stanziamenti necessari a dare copertura alle obbligazioni giuridiche che si dovessero perfezionare nel corso degli anni 2018-2019-2020 a valere sugli avvisi pubblici dei sottointerventi Sviluppo Competitività - Aiuti agli investimenti di Grandi, Medie, Piccole e Micro Imprese per € 416.974.927,00=, di cui € 38.436.845,00= per i PIA Manifatturiero/agroindustria piccole imprese;
- con DGR n. 1492 del 02/08/2019 avente ad oggetto “POR Puglia FESR 2014-20 - Interventi per la competitività dei Sistemi Produttivi - Azioni Assi I-III Variazione al bilancio di previsione 2019 e pluriennale 2019-2021 ai sensi del D.Lgs. n. 118/2011 e ss.mm.ii. è stata disposta un ulteriore variazione al Bilancio sui capitoli di spesa pertinenti, nonché con la stessa DGR si è provveduto alla variazione compensativa attingendo per complessivi euro € 61.377.612,46 alle somme appostate sui capitoli relativi alla quota UE/Stato 1161000 e 1162000 con L.R. n. 68 del 28/12/2018 Bilancio di previsione della Regione Puglia per l’esercizio finanziario 2019 e pluriennale 2019-2021” ai sensi dei commi 834 e 836 della legge 30 dicembre 2018, n. 145.

**Considerato altresì che:**

- L’istanza di accesso presentata dall’impresa proponente: ANTONIO FIORE ALIMENTARE S.r.l. in data 13 marzo 2018 trasmessa telematicamente attraverso la procedura on line “PIA Piccole Imprese” messa a

- disposizione sul portale [www.sistema.puglia.it](http://www.sistema.puglia.it) nei limiti temporali definiti dalla normativa di riferimento;
- con A.D. n. 1575 del 31 luglio 2018 l'impresa proponente **ANTONIO FIORE ALIMENTARE S.r.l.** (Codice progetto **2POH0R8**), è stata ammessa alla fase di presentazione del progetto definitivo, per un investimento complessivo in Attivi Materiali, Servizi di Consulenza Internazionale, Ricerca Industriale e Sviluppo Sperimentale e Innovazione Tecnologica di **€ 3.626.200,00=** con l'agevolazione massima concedibile pari ad **€ 1.859.410,00=** così specificato:

SINTESI INVESTIMENTI ANTONIO FIORE ALIMENTARE S.R.L.		AGEVOLAZIONI
TIPOLOGIA SPESA	INVESTIMENTO PROPOSTO E AMMESSO (€)	AGEVOLAZIONI CONCEDIBILI (€)
Attivi Materiali	2.412.200,00	1.082.490,00
Servizi di Consulenza	0,00	0,00
Servizi di Consulenza internazionale	250.000,00	125.000,00
E-Business	0,00	0,00
Ricerca Industriale	377.600,00	302.080,00
Sviluppo Sperimentale	566.400,00	339.840,00
Studi di fattibilità tecnica	0,00	0,00
Brevetti ed altri diritti di proprietà industriale	0,00	0,00
Innovazione Tecnologica	20.000,00	10.000,00
<b>TOTALE INVESTIMENTO E AGEVOLAZIONI</b>	<b>3.626.200,00</b>	<b>1.859.410,00</b>

Incremento occupazionale:

ULA NEI DODICI MESI ANTECEDENTI LA PRESENTAZIONE DELL'ISTANZA DI ACCESSO	ULA NELL'ESERCIZIO A REGIME	DELTA ULA
26,28	31,28	5,00

- la Sezione Competitività e Ricerca dei Sistemi Produttivi con nota PEC, prot. n. AOO\_158/7118 del 01/08/2018, ha comunicato all'impresa proponente ANTONIO FIORE ALIMENTARE S.r.l. l'ammissibilità della proposta alla presentazione del progetto definitivo;
- l'impresa proponente ANTONIO FIORE ALIMENTARE S.r.l. ha trasmesso telematicamente a mezzo PEC in data 01/10/2018, acquisita dalla Sezione Competitività e Ricerca del Sistemi Produttivi al prot. n. AOO\_158/10757 del 19/11/2018 e da Puglia Sviluppo S.p.A. con prot. n. 9371/1 del 02/10/2018, la proposta del progetto definitivo per un investimento complessivo in Attivi Materiali, Servizi di Consulenza Internazionale, Ricerca Industriale e Sviluppo Sperimentale pari ad **€ 3.165.200,00** come di seguito riportato:

ANTONIO FIORE ALIMENTARE S.R.L.	PROGETTO DEFINITIVO (IMPORTI PROPOSTI) €
Attivi Materiali	2.405.200,00
Servizi di consulenza ambientale	0,00

Servizi di consulenza internazionale	180.000,00
E-Business	0,00
Ricerca Industriale	391.899,00
Sviluppo Sperimentale	188.101,00
Studi di fattibilità tecnica	0,00
Brevetti ed altri diritti di proprietà industriale	0,00
Innovazione tecnologica	0,00
<b>TOTALE</b>	<b>3.165.200,00</b>

- La Società Puglia Sviluppo S.p.A., con nota del 22/10/2019 prot. n. 6576/U, trasmessa in data 22/10/2019 ed acquisita agli atti della Sezione Competitività e Ricerca dei Sistemi Produttivi in data 23/10/2019 al prot. n. AOO\_158/8367, ha inviato la Relazione istruttoria di ammissibilità del progetto definitivo presentato dall'impresa proponente ANTONIO FIORE ALIMENTARE S.r.l. (Codice progetto 2POH0R8), con le seguenti risultanze:

<b>ATTIVI MATERIALI</b>	<b>INVESTIMENTO PROPOSTO (€)</b>	<b>INVESTIMENTO AMMESSO (€)</b>	<b>AGEVOLAZIONI AMMESSE (€)</b>
Studi preliminari di fattibilità	47.000,00	0,00	0,00
Spese di progettazione	1.200,00	1.200,00	540,00
Suolo aziendale	0,00	0,00	0,00
Opere murarie ed assimilate, impiantistica connessa e infrastrutture specifiche aziendali	20.000,00	20.000,00	6.000,00
Macchinari, impianti e attrezzature varie e software	2.337.000,00	2.337.000,00	1.051.650,00
Acquisto di brevetti, licenze, know how e conoscenze tecniche non brevettate	0,00	0,00	0,00
<b>TOTALE ATTIVI MATERIALI</b>	<b>2.405.200,00</b>	<b>2.358.200,00</b>	<b>1.058.190,00</b>
<b>Servizi di Consulenza Internazionale (Azione 3.5) Ricerca Industriale e Sviluppo Sperimentale (Azione 1.1)</b>	<b>INVESTIMENTO PROPOSTO (€)</b>	<b>INVESTIMENTO AMMESSO (€)</b>	<b>AGEVOLAZIONI AMMESSE (€)</b>
<b>Azione 3.5 – Servizi di Consulenza Internazionale</b>	180.000,00	180.000,00	90.000,00
<b>Azione 1.1 – Ricerca Industriale e Sviluppo Sperimentale</b>	580.000,00	580.000,00	426.379,80
<b>TOTALE INVESTIMENTO E AGEVOLAZIONI</b>	<b>3.165.200,00</b>	<b>3.118.200,00</b>	<b>1.574.569,80</b>

Incremento occupazionale:

<b>ULA NEI DODICI MESI ANTECEDENTI LA PRESENTAZIONE DELL'ISTANZA DI ACCESSO</b>	<b>ULA NELL'ESERCIZIO A REGIME</b>	<b>DELTA ULA</b>
26,28	31,28	5,00

**Rilevato altresì che:**

- la relazione istruttoria redatta da Puglia Sviluppo S.p.A., trasmessa in data 22/10/2019 con nota prot. n. 6576/U del 22/10/2019, acquisita agli atti della Sezione Competitività e Ricerca dei Sistemi Produttivi in data 23/10/2019 al prot. n. AOO\_158/8367, allegata alla presente per farne parte integrante, si è conclusa con esito positivo in merito alle verifiche di ammissibilità del progetto definitivo così come previsto dall'art. 14 dell'Avviso pubblicato sul BURP n. 68 del 14/05/2015 e s.m.i.;
- l'ammontare finanziario della agevolazione concedibile in Attivi Materiali, Servizi di Consulenza Internazionale, Ricerca Industriale e Sviluppo Sperimentale è pari a **€ 1.574.569,80=**, di cui € 1.058.190,00 per Attivi Materiali, € 90.000,00 per Servizi di Consulenza Internazionale ed € 426.379,80 per Ricerca Industriale e Sviluppo Sperimentale per un investimento complessivamente ammesso pari ad **€ 3.118.200,00=** di cui € 2.358.200,00 per Attivi Materiali, € 180.000,00 per Servizi di Consulenza Internazionale ed € 580.000,00 per Ricerca Industriale e Sviluppo Sperimentale.

Tutto ciò premesso, si propone di esprimere l'indirizzo all'approvazione della proposta di progetto definitivo presentata dall'impresa proponente **ANTONIO FIORE ALIMENTARE S.r.l.** (Codice progetto **2POH0R8**) - con sede legale in Via Appio Claudio n. 26-28-30 - 76123 Andria (BT), cod.fisc. 05485630726 - che troverà copertura sui Capitoli di spesa 1161310 - 1162310 - 1161350 - 1162350 - 1161110 - 1162110 a seguito del provvedimento di assunzione della Obbligazione Giuridicamente Vincolante da parte della Sezione Competitività e Ricerca dei Sistemi Produttivi entro il corrente esercizio finanziario secondo il seguente schema:

<b>Importo totale in Attivi Materiali</b>	<b>€ 1.058.190,00</b>
Esercizio finanziario 2019	<b>€ 529.095,00</b>
Esercizio finanziario 2020	<b>€ 529.095,00</b>

<b>Importo totale in Servizi di Consulenza Internazionale</b>	<b>€ 90.000,00</b>
Esercizio finanziario 2019	<b>€ 45.000,00</b>
Esercizio finanziario 2020	<b>€ 45.000,00</b>

<b>Importo totale in Ricerca Industriale e Sviluppo Sperimentale</b>	<b>€ 426.379,80</b>
Esercizio finanziario 2019	<b>€ 213.189,90</b>
Esercizio finanziario 2020	<b>€ 213.189,90</b>

e di procedere alla fase successiva di sottoscrizione del Disciplinare.

**Copertura Finanziaria ai sensi del D.Lgs. 118/2011 e ss.mm.ii.**

La copertura finanziaria degli oneri derivanti dal presente provvedimento che ammonta ad **€ 1.574.569,80=** è garantita dagli stanziamenti del Bilancio di Previsione 2019/2021 giusta DGR n. 1492 del 02/08/2019 di variazione al Bilancio di Previsione 2019 e Pluriennale 2019/2021 inerente il POR Puglia 2014/2020, Assi I - III - Documento tecnico di accompagnamento al bilancio di previsione e del Bilancio finanziario gestionale 2019/2021 approvato con DGR n. 95 del 22/01/2019.

**Disposizione di accertamento:**

- € 926.217,53= sul Capitolo di entrata n. **4339010** "Trasferimenti per il POR PUGLIA 2014/2020 QUOTA UE - Fondo FESR" di cui € 463.108,77= esigibilità 2019 ed € 463.108,76= esigibilità 2020;

- CRA 62.06
- Codice Piano dei Conti: 4.02.01.01.01
- Codice Transazione Europea: 1
- Titolo giuridico che supporta il credito: POR Puglia FESR FSE 2014/2020 approvato con Decisione C (2015) 5854 del 13 agosto 2015 dei competenti Servizi della Commissione Europea, da ultimo modificato con Decisione di esecuzione C (2018) 7150 della Commissione Europea del 23 ottobre 2018.
- Debitore certo: Unione Europea e Ministero dell'Economia e Finanze
  
- € 648.352,27= sul Capitolo di entrata n. **4339020** "Trasferimenti per il POR PUGLIA 2014/2020 QUOTA STATO - MEF Fondo FESR" di cui € 324.176,13= esigibilità 2019 ed € 324.176,14= esigibilità 2020;
- CRA 62.06
- Codice Piano dei Conti: 4.02.01.01.01
- Codice Transazione Europea: 2
- Titolo giuridico che supporta il credito: POR Puglia FESR FSE 2014/2020 approvato con Decisione C (2015) 5854 del 13 agosto 2015 dei competenti Servizi della Commissione Europea, da ultimo modificato con Decisione di esecuzione C (2018) 7150 della Commissione Europea del 23 ottobre 2018.
- Debitore certo: Unione Europea e Ministero dell'Economia e Finanze

**Disposizione di prenotazione di spesa di € 1.574.569,80=** così suddiviso;

- **€ 622.464,70** sul capitolo di spesa **1161310** "POR 2014-2020 n Fondo FESR. Azione 3.1 - Interventi per il rilancio della propensione agli investimenti del sistema produttivo. Contributi agli investimenti a altre imprese. Quota UE" Missione - Programma - Titolo **14.5.2** - Codice P.C. **2.03.03.03.999** - Codice Transazione Europea: **3** - Codice programma politica regionale unitaria: **1** - di cui € 311.232,35 esigibili nell'esercizio finanziario 2019 ed € 311.232,35 esigibili nell'esercizio finanziario 2020
- **€ 435.725,30** sul capitolo di spesa **1162310** "POR 2014-2020 - Fondo FESR. Azione 3.1 - Interventi per il rilancio della propensione agli investimenti del sistema produttivo. Contributi agli investimenti a altre imprese. Quota STATO-MEF" Missione - Programma - Titolo **14.5.2** - Codice P.C. **2.03.03.03.999** - Codice Transazione Europea: **4** - Codice programma politica regionale unitaria: **1** - di cui € 217.862,65 esigibili nell'esercizio finanziario 2019 ed € 217.862,65 esigibili nell'esercizio finanziario 2020
- **€ 52.941,18** sul capitolo di spesa **1161350** "POR 2014-2020 - Fondo FESR. Azione 3.5 - Interventi di rafforzamento del livello di internazionalizzazione dei sistemi produttivi. Contributi agli investimenti a altre imprese. Quota UE" Missione - Programma - Titolo **14.5.2** - Codice P.C. **2.03.03.03.999** - Codice Transazione Europea: **3** - Codice programma politica regionale unitaria: **1** - di cui € 26.470,59 esigibili nell'esercizio finanziario 2019 ed € 26.470,59 esigibili nell'esercizio finanziario 2020
- **€ 37.058,82** sul capitolo di spesa **1162350** "POR 2014-2020 - Fondo FESR. Azione 3.5 - Interventi di rafforzamento del livello di internazionalizzazione dei sistemi produttivi. Contributi agli investimenti a altre imprese. Quota STATO-MEF" Missione - Programma - Titolo **14.5.2** - Codice P.C. **2.03.03.03.999** - Codice Transazione Europea: **4** - Codice programma politica regionale unitaria: **1** - di cui € 18.529,41 esigibili nell'esercizio finanziario 2019 ed € 18.529,41 esigibili nell'esercizio finanziario 2020
- **€ 250.811,65** sul capitolo di spesa **1161110** "POR 2014-2020 - Fondo FESR. Azione 1.1 - Interventi di sostegno alle attività di R&S per lo sviluppo di nuove tecnologie sostenibili, di nuovi prodotti e servizi. Contributi agli investimenti a altre imprese. Quota UE" Missione - Programma - Titolo **14.5.2** - Codice P.C. **2.03.03.03.999** - Codice Transazione Europea: **3** - Codice programma politica regionale unitaria: **1** - di cui € 125.405,83 esigibili nell'esercizio finanziario 2019 ed € 125.405,82 esigibili nell'esercizio finanziario 2020
- **€ 175.568,15** sul capitolo di spesa **1162110** "POR 2014-2020 - Fondo FESR. Azione 1.1 - Interventi di sostegno alle attività di R&S per lo sviluppo di nuove tecnologie sostenibili, di nuovi prodotti e servizi. Contributi agli investimenti a altre imprese. Quota STATO-MEF" Missione - Programma - Titolo **14.5.2**

- Codice P.C. **2.03.03.03.999** - Codice Transazione Europea: **4** - Codice programma politica regionale unitaria: **1** - di cui € 87.784,07 esigibili nell'esercizio finanziario 2019 ed € 87.784,08 esigibili nell'esercizio finanziario 2020

Con successivo provvedimento si procederà all'impegno e all'accertamento delle somme da parte della competente Sezione.

Il presente provvedimento rientra nella specifica competenza della Giunta Regionale ai sensi dell'art. 4 - comma 4 - lettere D/K della L.R. n. 7/97.

L'Assessore relatore, sulla base delle risultanze istruttorie come innanzi illustrate, propone alla Giunta l'adozione del conseguente atto finale.

### LA GIUNTA REGIONALE

- udita la relazione e la conseguente proposta dell'Assessore alla Sviluppo Economico;
- viste le dichiarazioni poste in calce al presente provvedimento da parte del Funzionario Istruttore, della Dirigente del Servizio Incentivi PMI, Grandi Imprese e della Dirigente della Sezione Competitività e Ricerca dei Sistemi Produttivi, che ne attestano la conformità alla legislazione vigente;
- a voti unanimi espressi nei modi di legge;

### DELIBERA

- di prendere atto delle premesse che costituiscono parte integrante e sostanziale del presente atto e che qui si intendono integralmente riportate;
- di prendere atto della relazione istruttoria predisposta dalla Società Puglia Sviluppo S.p.A., trasmessa in data 22/10/2019 con nota prot. n. 6S76/U del 22/10/2019, acquisita agli atti della Sezione Competitività e Ricerca dei Sistemi Produttivi in data 23/10/2019 al prot. n. AOO\_158/8367, relativa all'analisi e valutazione del progetto definitivo presentato dall'impresa proponente **ANTONIO FIORE ALIMENTARE S.r.l.** (Codice progetto **2POH0R8**) - con sede legale in Via Appio Claudio n. 26-28-30 - 76123 Andria (BT), cod. fisc. 05485630726 - per la realizzazione di un progetto industriale dell'importo complessivo ammissibile in Attivi Materiali, Servizi di Consulenza Internazionale, Ricerca Industriale e Sviluppo Sperimentale di **€ 3.118.200,00=**, di cui € 2.358.200,00 per Attivi Materiali, € 180.000,00 per Servizi di Consulenza Internazionale ed € 580.000,00 per Ricerca Industriale e Sviluppo Sperimentale, comportante un onere a carico della finanza pubblica di **€ 1.574.569,80=**, di cui € 1.058.190,00 per Attivi Materiali, € 90.000,00 per Servizi di Consulenza Internazionale ed € 426.379,80 per Ricerca Industriale e Sviluppo Sperimentale, conclusasi con esito positivo ed allegata al presente provvedimento per farne parte integrante (*Allegato A*);
- di dare atto che il progetto definitivo, sulla base delle risultanze della fase istruttoria svolta dalla società Puglia Sviluppo S.p.A. per la realizzazione del progetto industriale presentato dal Soggetto Proponente ANTONIO FIORE ALIMENTARE S.r.l., per un importo complessivo in Attivi Materiali, Servizi di Consulenza Internazionale, Ricerca Industriale e Sviluppo Sperimentale di € 3.118.200,00=, comporta un onere a carico della finanza pubblica di **€ 1.574.569,80=** e con la previsione di realizzare, nell'esercizio a regime, un incremento occupazionale non inferiore a n. **5,00** unità lavorativa (ULA) come di seguito specificato:

ATTIVI MATERIALI	INVESTIMENTO PROPOSTO (€)	INVESTIMENTO AMMESSO (€)	AGEVOLAZIONI AMMESSE (€)
Studi preliminari di fattibilità	47.000,00	0,00	0,00
Spese di progettazione	1.200,00	1.200,00	540,00



Suolo aziendale	0,00	0,00	0,00
Opere murarie ed assimilate, impiantistica connessa e infrastrutture specifiche aziendali	20.000,00	20.000,00	6.000,00
Macchinari, impianti e attrezzature varie e software	2.337.000,00	2.337.000,00	1.051.650,00
Acquisto di brevetti, licenze, know how e conoscenze tecniche non brevettate	0,00	0,00	0,00
<b>TOTALE ATTIVI MATERIALI</b>	<b>2.405.200,00</b>	<b>2.358.200,00</b>	<b>1.058.190,00</b>
Servizi di Consulenza Internazionale (Azione 3.5) Ricerca Industriale e Sviluppo Sperimentale (Azione 1.1)	<b>INVESTIMENTO PROPOSTO (€)</b>	<b>INVESTIMENTO AMMESSO (€)</b>	<b>AGEVOLAZIONI AMMESSE (€)</b>
Azione 3.5 – Servizi di Consulenza Internazionale	180.000,00	180.000,00	90.000,00
Azione 1.1 – Ricerca Industriale e Sviluppo Sperimentale	580.000,00	580.000,00	426.379,80
<b>TOTALE INVESTIMENTO E AGEVOLAZIONI</b>	<b>3.165.200,00</b>	<b>3.118.200,00</b>	<b>1.574.569,80</b>

Incremento occupazionale:

ULA NEI DODICI MESI ANTECEDENTI LA PRESENTAZIONE DELL'ISTANZA DI ACCESSO	ULA NELL'ESERCIZIO A REGIME	DELTA ULA
26,28	31,28	5,00

- di esprimere l'indirizzo all'approvazione del progetto definitivo presentato dall'impresa proponente **ANTONIO FIORE ALIMENTARE S.r.l.** (Codice progetto **2POH0R8**) - con sede legale in Via Appio Claudio n. 26-28-30 - 76123 Andria (BT), cod.fisc. 05485630726 - che troverà copertura sui Capitoli di spesa 1161310 - 1162310 - 1161350 - 1162350 - 1161110 - 1162110 a seguito del provvedimento di assunzione della Obbligazione Giuridicamente Vincolante da parte della Sezione Competitività e Ricerca dei Sistemi Produttivi entro il corrente esercizio finanziario secondo il seguente schema:

<b>Importo totale in Attivi Materiali</b>	<b>€ 1.058.190,00</b>
Esercizio finanziario 2019	<b>€ 529.095,00</b>
Esercizio finanziario 2020	<b>€ 529.095,00</b>

<b>Importo totale in Servizi di Consulenza Internazionale</b>	<b>€ 90.000,00</b>
Esercizio finanziario 2019	<b>€ 45.000,00</b>
Esercizio finanziario 2020	<b>€ 45.000,00</b>

<b>Importo totale in Ricerca Industriale e Sviluppo Sperimentale</b>	<b>€ 426.379,80</b>
Esercizio finanziario 2019	<b>€ 213.189,90</b>
Esercizio finanziario 2020	<b>€ 213.189,90</b>

- di dare mandato alla medesima Sezione di provvedere, con successivi provvedimenti dirigenziali, all'approvazione del progetto definitivo e contestuale accertamento delle entrate e assunzione della Obbligazione Giuridicamente Vincolante, alla concessione provvisoria delle agevolazioni nonché alla sottoscrizione del Disciplinare;
- di stabilire in 30 giorni dalla notifica della concessione provvisoria delle agevolazioni la tempistica per la sottoscrizione del Disciplinare, ai sensi dell'art. 32, comma 3, del Regolamento Regionale n. 17 del 30/09/2014 e s.m.i. recante "*Regolamento della Puglia per gli aiuti compatibili con il mercato interno ai sensi del TFUE (Regolamento regionale della Puglia per gli aiuti in esenzione)*", (B.U.R.P. n. 139 suppl. del 06/10/2014);
- di autorizzare la Dirigente della Sezione Competitività e Ricerca dei Sistemi Produttivi ad adeguare lo schema di contratto approvato con DGR n. 191 del 31/01/2012 e smi concedendo eventuali proroghe al termine di cui al punto precedente in caso di motivata richiesta da parte del Soggetto Proponente;
- di dare atto che il presente provvedimento non determina alcun diritto a favore delle imprese sopra riportate, né obbligo di spesa per l'Amministrazione Regionale;
- di pubblicare il presente provvedimento nel Bollettino Ufficiale della Regione Puglia.

IL SEGRETARIO DELLA GIUNTA  
SILVIA PIEMONTE

IL PRESIDENTE DELLA GIUNTA  
MICHELE EMILIANO

P.I.A. TIT. II Capo 2 – Art. 27

Antonio Fiore Alimentare S.r.l

Progetto Definitivo n. 53

Codice Progetto: 2POH08

ALLEGATO A

Programma Operativo Puglia FESR 2014 – 2020 - Obiettivo Convergenza  
 Regolamento regionale della Puglia per gli aiuti in esenzione n. 17 del 30 settembre 2014  
 Titolo II – Capo 2 “Aiuti ai programmi integrati promossi da Piccole Imprese”  
 (articolo 27 del Regolamento Regionale n. 17 del 30/09/2014)

## RELAZIONE ISTRUTTORIA PROGETTO DEFINITIVO

Impresa proponente:

**ANTONIO FIORE ALIMENTARE S.r.l.**

**Progetto: “Trasformazione ciclo produttivo taralli”**

D.D. di ammissione dell'istanza di accesso	n. 1575 del 31/07/2018
Comunicazione regionale di ammissione alla presentazione del Progetto Definitivo	prot. n. AOO_158/7118 DEL 01/08/2018
Investimento industriale proposto da Progetto Definitivo	€ 3.165.200,00
Investimento industriale ammesso da Progetto Definitivo	€ 3.118.200,00
Agevolazione concedibile	€ 1.574.569,80
Rating di legalità	Si
Premialità in R&S	Si
Incremento occupazionale	+ 5
Localizzazione investimento: Via Appio Claudio n. 26/28/30 Andria (Bat)	

pugliasviluppo



1

P.I.A. TIT. II Capo 2 – Art. 27

Antonio Fiore Alimentare S.r.l

Progetto Definitivo n. 53

Codice Progetto: ZPOH08

**Indice**

Premessa.....	4
1.1 Tempistica e modalità di trasmissione della domanda (art. 22 del Regolamento Regionale) ..	5
1.2 Completezza della documentazione inviata .....	5
1.2.1 Verifica del potere di firma .....	5
1.2.2 Definizione/illustrazione dei contenuti minimi del programma d'investimento .....	5
1.2.3 Verifica di avvio del programma di investimenti .....	6
1.2.4 Verifica rispetto requisiti art. 2 dell'Avviso e art. 25 del Regolamento e delle condizioni di concessione della premialità (rating di legalità) .....	6
2. Presentazione dell'iniziativa .....	7
2.1 Soggetto proponente .....	7
2.2 Sintesi dell'iniziativa .....	13
2.3 Analisi della tecnologia e delle soluzioni innovative utilizzate e coerenza con le aree di innovazione della Smart Puglia 2020 .....	13
2.4 Cantierabilità dell'iniziativa .....	15
2.4.1 Immediata realizzabilità dell'iniziativa .....	15
2.4.2 Sostenibilità Ambientale dell'iniziativa .....	17
2.4.3 Valorizzazione e riqualificazione delle attività produttive e delle strutture esistenti .....	21
3. Verifica di ammissibilità delle spese di investimento in Attivi Materiali .....	22
3.1 Ammissibilità, pertinenza e congruità dell'investimento in attivi materiali e delle relative spese ..	22
3.1.1 Congruità studi preliminari di fattibilità e progettazioni e direzione lavori .....	22
3.1.2 Congruità suolo aziendale .....	23
3.1.3 Congruità opere murarie e assimilabili .....	23
3.1.4 Congruità macchinari, impianti, attrezzature varie e programmi informatici .....	27
3.1.5 Congruità brevetti, licenze, know-how e conoscenze tecniche non brevettate .....	28
3.1.6 Note conclusive .....	28
4. Verifica di ammissibilità del progetto di Ricerca e Sviluppo .....	32
4.1 Verifica preliminare .....	32
5. Verifica di ammissibilità degli investimenti in Innovazione Tecnologica, dei processi e dell'organizzazione .....	39
6. Verifica di ammissibilità degli investimenti per l'acquisizione di servizi .....	39
6.1 Verifica preliminare .....	39
6.2 Valutazione tecnico economica .....	42
7. Valutazioni economico finanziarie dell'iniziativa .....	46
7.1 Dimensione del beneficiario .....	46
7.2 Capacità reddituale dell'iniziativa .....	47

pugliasviluppo



P.I.A. TIT. II Capo 2 – Art. 27

Antonio Fiore Alimentare S.r.l

Progetto Definitivo n. 53

Codice Progetto: ZPOH08

7.3 Rapporto tra mezzi finanziari ed investimenti previsti .....	47
8. Creazione di nuova occupazione e qualificazione professionale.....	50
9. Rispetto delle prescrizioni effettuate in sede di ammissione alla fase istruttoria .....	53
10. Indicazioni/prescrizioni per fase successiva .....	53
11. Conclusioni .....	55

pugliasviluppo

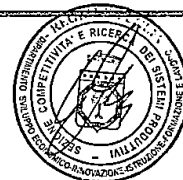

3

P.I.A. TIT. II Capo 2 – Art. 27

Antonio Fiore Alimentare S.r.l

Progetto Definitivo n. 53

Codice Progetto: ZPOH08

**Premessa**

L'impresa Antonio Fiore Alimentare (Cod. Fisc. e Partita IVA 05485630726) è stata ammessa alla fase di presentazione del progetto definitivo con D.D. n. 1575 del 31/07/2018, notificata a mezzo PEC in data 1/08/2018 mediante comunicazione regionale prot. n. AOO\_158/7118 del 1/08/2018, per la realizzazione di un programma di investimenti ammesso e deliberato per € 3.626.200,00 (€ 2.412.200,00 in Attivi Materiali, € 944.000,00 in R&S, € 250.000,00 in Servizi di Consulenza, € 20.000,00 in Innovazione) con relativa agevolazione concedibile pari ad € 1.859.410,00 così come di seguito dettagliato:

**Sintesi degli investimenti da progetto di massima**

Tabella 1

Asse prioritario e Obiettivo Specifico	Tipologia spesa	Investimenti proposti	contributo richiesto	investimenti ammissibili	contributo ammesso
		Ammontare (€)	Ammontare (€)	Ammontare (€)	Ammontare (€)
Asse prioritario III obiettivo specifico 3a Azione 3.1	Attivi Materiali	2.412.200,00	1.082.490,00	2.412.200,00	1.082.490,00
Asse prioritario III - Obiettivo specifico 3a - Azione 3.1	Servizi di Consulenza ambientale	0,00	0,00	0,00	0,00
Asse prioritario III obiettivo specifico 3d Azione 3.5	Servizi di Consulenza in internalizzazione	250.000,00	125.000,00	250.000,00	125.000,00
Asse prioritario III obiettivo specifico 3e Azione 3.7	E-Business	0,00	0,00	0,00	0,00
Asse prioritario I obiettivo specifico 1a Azione 1.1	Ricerca Industriale	377.600,00	302.080,00	377.600,00	302.080,00
	Sviluppo Sperimentale	566.400,00	339.840,00	566.400,00	339.840,00
	Studi di fattibilità tecnica	0,00	0,00	0,00	0,00
	Brevetti ed altri diritti di proprietà industriale	0,00	0,00	0,00	0,00
Asse prioritario I obiettivo specifico 1a Azione 1.3	Innovazione tecnologica dei processi e dell'organizzazione	20.000,00	10.000,00	20.000,00	10.000,00
TOTALE		3.626.200,00	1.859.410,00	3.626.200,00	1.859.410,00

L'impresa Antonio Fiore Alimentare S.r.l., Partita IVA 05485630726, è stata costituita l'11/02/2000 (come si evince dalla visura camerale rilasciata il 24/07/2019), ha avviato l'attività il 01/03/2008 ed ha sede legale, operativa ed amministrativa ad Andria (Bat) in Via Appio Claudio n. 26/28/30.

La società, svolge l'attività principale di panificazione, produzione, commercializzazione di taralli, dolci, biscotti, rosticceria, pizze, pasta e prodotti da forno. Il settore economico principale di riferimento è quello identificato dal seguente Codice Ateco 2007: 10.71.10 – *Produzione di prodotti di panetteria freschi*, che coincide col Codice Ateco 2007 proposto dall'impresa e che si ritiene di confermare in riferimento al programma di investimenti proposto.

Il programma di investimenti consiste nell'“Ampliamento di unità produttiva esistente”. In particolare, l'obiettivo del presente programma di investimento è quello di ampliare la capacità produttiva dello stabilimento, che attualmente produce taralli e fragrantini, e di avviare la produzione dei nuovi prodotti laminati (grissini, crackers, scrocchiarelle) richiesti dal mercato, attraverso l'acquisto di macchinari in grado di automatizzare sia la linea di produzione che quella di confezionamento del prodotto finito.

pugliasviluppo

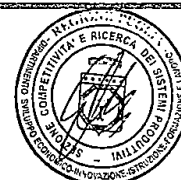

P.I.A. TIT. Il Capo 2 -- Art. 27

Antonio Fiore Alimentare S.r.l

Progetto Definitivo n. 53

Codice Progetto: 2POH08

**1.1 Tempistica e modalità di trasmissione della domanda (art. 22 del Regolamento Regionale)**

Sono state eseguite le seguenti verifiche (art. 13 dell'Avviso):

- a. Il progetto definitivo è stato trasmesso in data 01/10/2018 e, pertanto, entro 60 gg. dalla data di ricevimento della comunicazione di ammissione (1/08/2018) alla fase di presentazione del progetto definitivo da parte della Regione Puglia, così come stabilito dalla normativa di riferimento.
- b. Il progetto è stato elaborato utilizzando la modulistica prevista. In particolare, l'impresa ha presentato:
- Sezione 1 del progetto definitivo - Proposta di progetto definitivo;
  - Sezione 2 del progetto definitivo - Scheda tecnica di sintesi e Relazione generale "Attivi Materiali";
  - Sezione 3 del progetto definitivo - Formulario Ricerca & Sviluppo;
  - Sezione 5 del progetto definitivo - Formulario Servizi di Consulenza;
  - Sezione 6 del progetto definitivo - D.S.A.N. su aiuti incompatibili;
  - Sezione 7/8/10 del progetto definitivo - D.S.A.N. su conflitto di interessi, su eventuale cumulo di agevolazioni e premialità;
  - Sezione 9 del progetto definitivo - D.S.A.N. su impegno occupazionale ed interventi integrativi salariali completa di file *excel* di dettaglio delle ULA e di relazione di sintesi sull'impatto occupazionale degli investimenti previsti.
- c. Il progetto definitivo è pervenuto alla Sezione Competitività e Ricerca dei Sistemi Produttivi, a mezzo PEC dell'1/10/2018, acquisita con prot. n. AOO\_158/10757 del 19/11/2018 e da Puglia Sviluppo con prot. n. 9371/I del 2/10/2018;
- d. Sono state, successivamente, presentate ulteriori integrazioni, dettagliate nell'Allegato - "Elencazione della documentazione prodotta nel progetto definitivo" alla presente relazione.

**1.2 Completezza della documentazione inviata****1.2.1 Verifica del potere di firma**

La proposta di progetto industriale relativamente all'impresa Antonio Fiore Alimentare è sottoscritta da Antonio Fiore, in veste di Rappresentante Legale, così come risulta da verifiche camerali effettuate.

**1.2.2 Definizione/illustrazione dei contenuti minimi del programma d'investimento**

Il progetto riporta i contenuti minimi di cui all'art. 22 comma 2 del Regolamento ed, in particolare:

- enuncia chiaramente i presupposti e gli obiettivi sotto il profilo economico, industriale, commerciale e finanziario.

L'esame della documentazione presentata, che nel prosieguo sarà illustrata, porta alle seguenti valutazioni:

- le informazioni fornite, anche in seguito alle integrazioni inviate, in relazione al soggetto proponente risultano esaustive;
- il programma di investimenti è supportato da preventivi, planimetrie, elaborati grafici, computo metrico e layout;
- il piano finanziario di copertura degli investimenti e le relative previsioni economiche, patrimoniali e finanziarie sono dettagliatamente descritte;
- le ricadute occupazionali sono ampiamente descritte mediante l'indicazione del numero di ULA relativo ai dodici mesi antecedenti la presentazione dell'istanza di accesso ed il dato da raggiungere nell'anno a regime, relativo alle nuove risorse che saranno parte integrante del progetto da realizzare.

pugliasviluppo

5

P.I.A. TIT. Il Capo 2 – Art. 27

Antonio Fiore Alimentare S.r.l

Progetto Definitivo n. 53

Codice Progetto: 2POH08

### 1.2.3 Verifica di avvio del programma di investimenti

L'impresa con PEC dell'01/10/2019, acquisita da Puglia Sviluppo con prot. n. 6084/I del 02/10/2019, ha fornito GANTT aggiornato di tutto il programma di investimenti con specifica indicazione, quale anno a regime 2023. Tenuto conto delle tempistiche di realizzazione dei singoli programmi (Attivi Materiali, Servizi in consulenza, R&S), prevede la realizzazione dell'intero programma di investimenti, come di seguito dettagliato:

- avvio realizzazione del programma: 31/12/2018;
- ultimazione del programma: 31/05/2022;
- entrata a regime: 31/05/2022;
- esercizio a regime: 2023.

La data di avvio degli investimenti risulta successiva al ricevimento della comunicazione di ammissione (1/08/2018) alla fase di presentazione del progetto definitivo da parte della Regione Puglia, così come stabilito dall'art. 31 c. 4 del Regolamento e dall'art. 15 c. 1 dell'Avviso, come modificato con Determinazione n. 69 del 27/01/2016 (BURP n. 13 del 11/02/2016): *Si intende quale avvio del programma la data di inizio dei lavori di costruzione relativi all'investimento oppure la data del primo impegno giuridicamente vincolante ad ordinare attrezzature o di qualsiasi altro impegno che renda irreversibile l'investimento, a seconda di quale condizione si verifichi prima. L'acquisto di terreno e i lavori preparatori quali la richiesta di permessi o la realizzazione di studi di fattibilità non sono considerati come avvio dei lavori. In caso di acquisizioni, per «avvio dei lavori» si intende il momento di acquisizione degli attivi direttamente collegati allo stabilimento acquisito. Ai fini dell'individuazione della data di avvio del programma non si tiene conto degli studi di fattibilità. Si precisa che ciascuna spesa deve essere supportata dal relativo ordine di acquisto o dal preventivo controfirmato per accettazione.*

In sede di rendicontazione, l'impresa dovrà dare evidenza dell'atto giuridicamente vincolante che ha determinato l'avvio dell'investimento al fine di confermare la data qui individuata.

### 1.2.4 Verifica rispetto requisiti art. 2 dell'Avviso e art. 25 del Regolamento e delle condizioni di concessione della premialità (rating di legalità)

Il progetto definitivo è proposto nel rispetto dei requisiti indicati nell'art. 2 dell'Avviso e nell'art. 25 del Regolamento. Inoltre, l'impresa dichiara di essere in possesso del Rating di Legalità. Tale informazione è stata confermata già in sede di presentazione del progetto di istanza di accesso, mediante verifica sul sito dell'Autorità Garante della Concorrenza e del Mercato. A tale proposito, l'impresa risulta iscritta dal 23/05/2018 (RT7546) con scadenza il 23/05/2020 e possiede: 1 stella.

Si precisa che il rating di legalità, ai fini dell'attribuzione della premialità, dovrà essere rinnovato ed essere valido sino all'erogazione finale del contributo.

### 1.3 Conclusioni

Sulla base delle verifiche effettuate è possibile procedere al successivo esame di merito.

pugliasviluppo



6

A handwritten signature in black ink, consisting of a large, stylized initial 'P' followed by a smaller signature.



P.I.A. TIT. Il Capo 2 – Art. 27

Antonio Fiore Alimentare S.r.l

Progetto Definitivo n. 53

Codice Progetto: ZPOH08

**2. Presentazione dell'iniziativa****2.1 Soggetto proponente*****Forma e composizione societaria***

La società, così come si evince da visura camerale, ha sede legale ad Andria in Via Appio Claudio 26/28/30 ed ha un capitale sociale pari ad € 50.000,00 interamente deliberato, sottoscritto e versato e detenuto da:

- Antonio Fiore: in piena proprietà per € 25.000,00 (pari al 50,00%);
- Francesco Fiore: in piena proprietà per € 25.000,00 (pari al 50,00%).

Il legale rappresentante è Antonio Fiore.

Da verifiche camerali condotte su persone fisiche in sede di istruttoria del progetto definitivo effettuate il 24/07/2019, emerge che:

1. il socio Antonio Fiore risultava, in sede di istanza di accesso, titolare dell'impresa individuale Tarallificio Fiore Antonio, attualmente cancellata dal Registro Imprese;
2. il socio Francesco Fiore risulta detenere la partecipazione nell'impresa Società Sportiva Fidelis Andria 1928 S.r.l. per il 5%.

L'impresa proponente non risulta in possesso di partecipazioni in altre imprese.

Infine, rispetto a quanto già accertato in sede di istanza di accesso, si procede a verificare l'assenza delle condizioni di impresa in difficoltà:

❖ **Esclusione delle condizioni a) e/o b) punto 18) dell'art. 2 del Reg. (UE) n. 651/2014 relative alle imprese in difficoltà**

Si evidenzia che dall'analisi dei bilanci approvati, l'impresa non si trova in condizioni tali da risultare un'impresa in difficoltà, come definito dall'art. 2 del Regolamento di esenzione UE 651/2014. In sintesi, di seguito, si riportano i dati di bilancio più significativi registrati negli ultimi due anni:

Tabella 2

Antonio Fiore Alimentare S.r.l.	2018	2017
Patrimonio Netto	2.662.898,00	2.639.546,00
Capitale	50.000,00	50.000,00
Riserva Legale	10.000,00	10.000,00
Altre Riserve	2.549.548,00	2.355.712,00
Utili/perdite portate a nuovo	0,00	0,00
Utile dell'esercizio	53.350,00	223.834,00

Dal prospetto sopra riportato non si evincono erosioni per più della metà del capitale sociale sottoscritto a causa di perdite cumulate e, pertanto, l'impresa non risulta un'impresa in difficoltà ai sensi del Regolamento UE n. 651/2014.

pugliasviluppo



P.I.A. TIT. Il Capo 2 – Art. 27

Antonio Fiore Alimentare S.r.l

Progetto Definitivo n. 53

Codice Progetto: 2POHOR8

❖ Esclusione delle condizioni c) e d) punto 18) dell'art. 2 del Reg. (UE) n. 651/2014 relative alle imprese in difficoltà

Tabella 3

Antonio Fiore Alimentare S.r.l.	Verifica
c) qualora l'impresa sia oggetto di procedura concorsuale per insolvenza o soddisfi le condizioni previste dal diritto nazionale per l'apertura nei suoi confronti di una tale procedura su richiesta dei suoi creditori	l'impresa risulta attiva come da verifica del certificato camerale del 24/07/2019
d) qualora l'impresa abbia ricevuto un aiuto per il salvataggio e non abbia ancora rimborsato il prestito o revocato la garanzia, o abbia ricevuto un aiuto per la ristrutturazione e sia ancora soggetta a un piano di ristrutturazione	Dal Bilanci degli ultimi due esercizi e dai relativi allegati non si rilevano "aiuti per imprese in difficoltà"

In ottemperanza agli adempimenti previsti dal D. Lgs. 115/2017, è stato consultato il portale del Registro Nazionale degli Aiuti di Stato ed effettuata in data 24/07/2019 la Visura Aiuti e la Visura Deggendorf relativamente alla società proponente "Antonio Fiore Alimentari S.r.l.", in data 24/07/2019, da cui è emerso quanto segue:

- Visura Aiuti: Per il beneficiario indicato nella richiesta, risulta n. 1 concessioni:
  - 884885 confermato, con agevolazione di importo pari ad € 72.962,50 per spese in Impianti/Macchinari/Attrezzature concesso dalla Banca del Mezzogiorno MedioCredito Centrale S.p.A. come Fondo di garanzia lg. 662/96 per un programma da realizzarsi nel periodo 04/03/2019 – 20/12/2019;
- Visura Deggendorf: Si accerta che il soggetto beneficiario, identificabile tramite il codice fiscale 05485630726, NON RISULTA PRESENTE nell'elenco dei soggetti tenuti alla restituzione degli aiuti oggetto di decisione di recupero della Commissione Europea.

In relazione ai predetti aiuti risultanti dalla Visura Aiuti, la società Antonio Fiore Alimentari S.r.l., ha presentato a mezzo PEC dell'01/10/2019, acquisita da Puglia Sviluppo S.p.A. con prot. n. 6084/l del 02/10/2019, DSAN, a firma del legale rappresentante, nella quale si attesta quanto segue: "Gli aiuti già percepiti e risultanti dal Registro Nazionale Aiuti e ricevuti dalla società ANTONIO FIORE ALIMENTARE SRL Codice Concessione COR 88-48-85 – Titolo della Misura: Fondo di Garanzia per le Piccole e Medie Imprese riguardano il finanziamento del programma di investimenti PIA 2POHOR8 il cui Equivalente Sovvenzione Lordo è pari ad euro 72.962,50".

Si segnala che l'ESL concessa sarà cumulata al fine di assicurare il rispetto dei limiti massimi ammissibili delle agevolazioni come da Carta degli Aiuti di Stato vigente.

Oggetto sociale

L'oggetto sociale dell'impresa Antonio Fiore Alimentare S.r.l. riguarda la panificazione, la produzione e la commercializzazione di dolci, taralli, biscotti, pizze, pasta, prodotti da forno, nonché tutti i prodotti alimentari di qualunque tipo e pregio. La società potrà, inoltre, vendere in proprio e/o per rappresentanza, mediante apposito mandato, all'ingrosso e/o al dettaglio, anche in forma elettronica, tramite importazione ed esportazione, dolci, taralli, biscotti, rosticceria, pizze, pasta, salumi, formaggi, condimenti, confetture, conserve, prodotti da forno, nonché macchine ed attrezzature per l'agricoltura, l'industria, il commercio e l'artigianato.

pugliasviluppo



8

**Struttura organizzativa**

La struttura organizzativa, così come rappresentata dal proponente, vede al vertice aziendale Antonio Fiore, il quale riveste il ruolo di amministratore unico nonché di Direttore Generale. Al suo fianco il fratello Francesco Fiore, il quale ha la direzione dei reparti produttivi, dall'acquisto della materia prima sino all'uscita del prodotto finito per la commercializzazione. Si riporta, di seguito, una rappresentazione grafica:

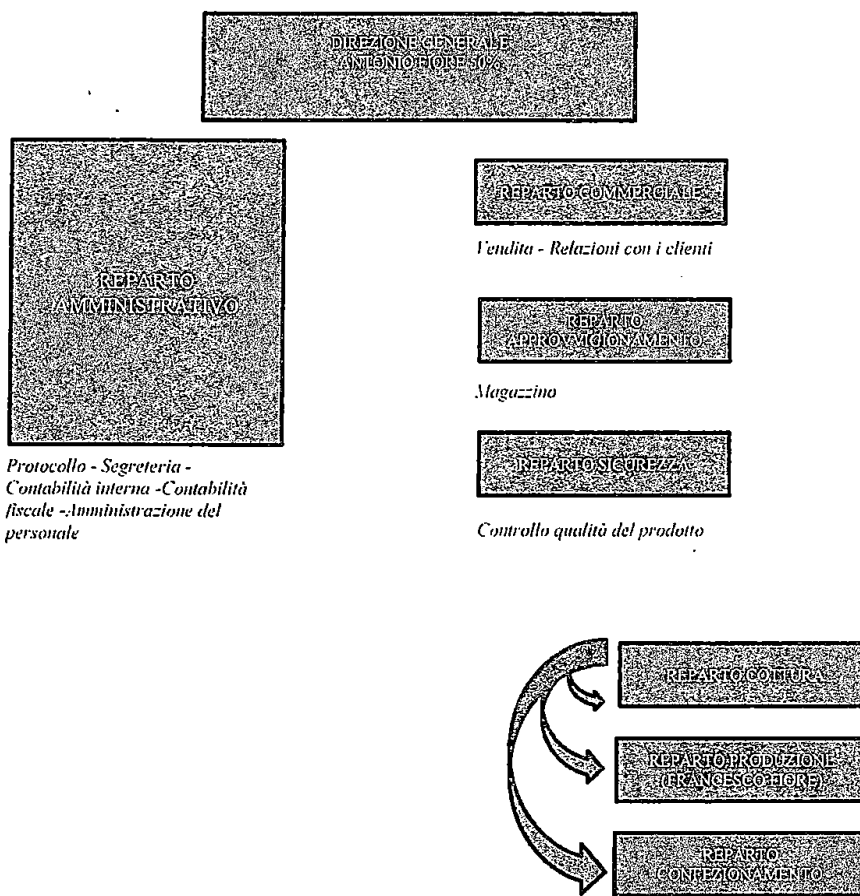

Campo di attività

La società, così come risulta dalla visura camerale, svolge l'attività principale di panificazione, produzione, commercializzazione di taralli, dolci, biscotti, rosticceria, pizze, pasta e prodotti da forno. Il settore economico principale di riferimento è quello identificato dal seguente Codice Ateco 2007: 10.71.10 – *Produzione di prodotti di panetteria freschi*, che coincide col Codice Ateco 2007 proposto dall'impresa e che si ritiene di confermare in riferimento al programma di investimenti proposto.

Risultati conseguiti e prospettive di sviluppo

Come emerge dalla Sezione 2, il fatturato netto realizzato dalla proponente nel 2017 ha confermato l'approvazione del mercato, e dunque il trend di crescita sia del volume di ricavi che degli indici di redditività, con l'ultimo bilancio che registra un risultato positivo di € 223.834,00 con un ulteriore incremento di circa il 26% rispetto all'esercizio precedente.

La produzione si avvale di tre linee produttive attive con una media annua di 25.000 quintali di taralli in vari formati, gusti e confezioni. Attualmente, il prodotto di punta è il fragrantino (tarallo friabile), ma l'azienda dichiara di continuare a produrre anche taralli tradizionali con olio extravergine d'oliva; taralli mediterranei con pezzi di olive; taralli ghiotti al gusto di speck e formaggio; taralli genuini con origano, pomodoro e basilico in confezioni che variano dai 250 gr al *multipack*. L'impresa afferma che la distribuzione efficiente e capillare, dalla GDO al *vending* (distribuzione automatica) fino al mercato delle *private label*, ha permesso a questo *brand* di essere identificato a livello nazionale ed europeo come sinonimo di un gusto tipico del territorio italiano e pugliese e di una tradizione gastronomica.

Il settore di attività nel quale la società proponente opera è quello della produzione e commercializzazione di prodotti da forno. I prodotti infatti sono: taralli, fragrantini (un particolare tipo di tarallo ad alta friabilità), prodotti laminati/lievitati (crackers, grissini, ecc.). Il tarallo pugliese, inserito nella lista dei prodotti agroalimentari tradizionali italiani (p.a.t.) del MIPAAF (Ministero delle politiche agricole, alimentari e forestali), sta conoscendo tra i consumatori finali, a detta del proponente, una crescente notorietà sia in Italia che all'estero. Per grandi linee, il comparto della panificazione e dei prodotti da forno comprende tre diverse aree d'affari:

- quella del pane industriale, che comprende il segmento del pane fresco sfuso e confezionato;
- quella dei sostitutivi del pane che riguarda cracker, fette biscottate, pani croccanti, grissini e pani morbidi confezionati;
- quella dei prodotti da forno che è un segmento più ampio e comprende diverse tipologie di prodotto, quali focacce, taralli, frise, frollini, biscotti secchi, cereali da prima colazione, e pasticceria industriale.

Relativamente alla produzione di pane e prodotti da forno, l'impresa evidenzia che l'attuale tessuto produttivo è caratterizzato da una fitta rete di laboratori artigianali che effettuano vendita diretta ed, in alcuni casi, si configurano come fornitori di pane fresco per la GDO. Il settore di riferimento è il più interessante nel panorama dell'industria agroalimentare italiana per crescita, redditività, ruolo della PMI ed export.

Un'analisi condotta da Arkios Italy - Advisory firm indipendente - ha evidenziato come siano circa 150 le aziende in Italia, con un fatturato superiore ai 5 milioni di euro, che operano in questo mercato. Le grandi aziende (multinazionali e grandi gruppi italiani), hanno una quota di mercato di circa il 23%, le aziende con fatturato da 50 a 200 milioni di euro hanno una quota di mercato del 32%; le PMI con un fatturato fino a 50 milioni di €, rappresentano ben il 45% in quota di mercato. In questo mercato, quindi, le PMI individuano

P.I.A. TIT. Il Capo 2 – Art. 27

Antonio Fiore Alimentare S.r.l

Progetto Definitivo n. 53

Codice Progetto: ZPOH08

“nicchie” interessanti, trovando ancora spazio in GDO e su canali alternativi, anche attraverso l’introduzione di nuovi prodotti di qualità.

Il segmento più importante nei prodotti da forno è rappresentato da biscotti, merendine e dolci da ricorrenza che contano per oltre il 65% del fatturato complessivo per un valore di circa 2,5 miliardi.

Pur essendo il segmento più importante del comparto, è anche quello che cresce meno mentre il segmento dei sostituti del pane è quello che cresce maggiormente, seguito da quello dei prodotti da forno surgelati. Il segmento che comprende i sostituti del pane (grissini, cracker, taralli, eccetera) è un settore mediamente omogeneo, anche se con aziende fortemente connotate da una linea di prodotti, che solo ultimamente si stanno differenziando.

All’interno di questo segmento ci sono circa 25 aziende specializzate e focalizzate, che contano per circa 600-650 milioni di fatturato, pari a circa il 16/18% dell’intero segmento prodotti da forno. Le aziende focalizzate su questo segmento hanno performance medie superiori al segmento prodotti da forno dolci e crescono mediamente del 6,6%, con un EBITDA medio dell’8,7%. Mentre il pane continua a rimanere il prodotto da forno più consumato in tutto il mondo. In merito alle principali caratteristiche sotto il profilo tecnologico, il settore dei prodotti da forno risulta essere interessato da due tipologie di innovazione:

- una “a valle”, riconducibile all’utilizzo in tutte le fasi della produzione di macchinari e linee sempre più tecnologicamente all’avanguardia, di impiego di materie prime in evoluzione e all’introduzione di software specifici, capaci di intervenire in ogni fase del processo produttivo, garantendo alti standard qualitativi e velocizzazione;
- una “a monte”, che trae origine della ricerca e sviluppo applicata al settore e che interessa sia le materie prime impiegate nel ciclo di produzione, sia i nuovi materiali da utilizzare nella costruzione dei macchinari, sia il miglioramento dei modelli organizzativi e l’individuazione di nuovi target di prodotto/mercato.

Tornando all’analisi specifica della società, la stessa evidenzia che trattasi di un’azienda in grado di sviluppare il Business sia con la clientela consolidata che con nuovi clienti, mediante il progetto di espansione della rete vendite, che mira ad una capillare diffusione delle zone dell’intero territorio nazionale, progetto che ha permesso, nel 2017, di registrare un Margine Operativo Lordo e di generazione di cassa da gestione operativa, positivi.

La società ritiene di aver dimostrato negli anni di sapere crescere e di avere la capacità di migliorare la propria redditività, nonostante siano richiesti sempre maggiori investimenti in attività promozionali e di marketing per fronteggiare la concorrenza.

Peraltro, il miglioramento della redditività porta la società ad avere una posizione finanziaria attiva, confermando la forte capacità di generare valore.

Crescita, creazione di valore, benessere dei consumatori, sviluppo del capitale umano, sostenibilità ed inclusività sono i valori e le ambizioni che il management di Antonio Fiore Alimentare S.r.l. dichiara nella propria gestione.

Confrontando i dati del 2017 con quelli del 2016, risulta evidente l’ulteriore incremento dei ricavi di vendita di oltre l’8% rispetto all’esercizio precedente, passando da € 4.057.604 (2016) a € 4.398.292 (2017).

Nei prossimi esercizi, così come in tutti gli esercizi successivi, il management punta a consolidare ulteriormente le posizioni raggiunte e, se possibile, ottimizzare i costi della gestione in modo da ottenere ulteriori risultati positivi che diano una adeguata redditività al capitale investito con una maggiore efficienza aziendale.

La consapevolezza di offrire un prodotto altamente qualificato, la caparbia nel ricercare sempre nuove ricette, la professionalità prestata per la realizzazione di un prodotto sempre più rispondente alle esigenze del mercato e la convinzione che per essere vincenti è necessario adottare un sistema efficiente ed efficace,

pugliasviluppo



11

P.I.A. TIT. II Capo 2 – Art. 27

Antonio Fiore Alimentare S.r.l

Progetto Definitivo n. 53

Codice Progetto: ZPOH08

hanno consentito alla Antonio Fiore Alimentare S.r.l. di diventare, a detta del proponente, un punto di riferimento nel mercato di appartenenza.

Obiettivo degli amministratori è far sì che ogni esercizio sociale lasci in eredità al successivo un'azienda migliore.

A detta della proponente, le prospettive di inserimento sul mercato riferite al nuovo prodotto laminato (grissini, crackers, ecc.), sono da ricondursi alla presenza già consolidata nei canali GDO e vending, pronti ad accogliere la nuova produzione della società proponente, in quanto conoscitori della qualità che è alla base dei prodotti fino ad oggi acquistati e delle sue caratteristiche organolettiche e di gusto. La prospettiva di sviluppo individuata è proprio quella legata alla capacità di acquisto del nuovo prodotto da parte della clientela storica, con una nicchia che si aprirà anche a favore di nuovi clienti, che potranno essere serviti proprio in virtù della nuova capacità produttiva dello stabilimento di Andria.

Risulta di conseguenza che esiste una seria prospettiva di espansione dei ricavi, determinata sia dalla maggiore quantità di vendite dei prodotti attuali (taralli e fragrantini), sia dai nuovi volumi derivanti dalla produzione dei nuovi prodotti. Il rafforzamento della competitività è conseguenza anche dell'efficientamento produttivo dovuto sia all'introduzione della nuova linea (che produce sia fragrantini sia prodotti laminati) sia alla reingegnerizzazione dell'intero processo produttivo.

La nuova linea consentirà anche una maggiore efficienza energetica, con conseguente risparmio in termini di costi di produzione per unità di prodotto. Efficienza produttiva e riduzione dei costi consentiranno all'impresa di essere sempre più competitiva sui prezzi di listino. Una delle soluzioni individuate per lanciare sui mercati i nuovi prodotti laminati e nel contempo essere competitivi, è quella di affidare ad uno chef qualificato la ricerca della ricetta adatta a soddisfare il gusto del consumatore.

Grissini, crackers e gli altri prodotti laminati non sono di facile progettazione ed un errore nel gusto può determinare un mancato gradimento del mercato e una difficoltà nelle vendite. Lo chef lavorerà a stretto contatto con l'impastatore, figura artigiana storica, presente da tempo in azienda, che curerà le miscele dei diversi impasti. Particolare attenzione verrà dedicata alle campagne pubblicitarie, che serviranno a promuovere il nuovo assetto strumentale aziendale (con vocazione comunque artigianale spinta) e la nuova gamma di prodotti che si intenderà offrire.

Congiuntamente il management aziendale si preoccuperà di negoziare accordi commerciali volti a fornire nuovi sbocchi di mercato. Uno dei fattori di maggiore peso nella competitività dell'impresa è costituito dalla localizzazione in un territorio ricco di materia prima di qualità, con possibilità di ampia scelta dei fornitori di farina, olio, sale e vino.

Nell'anno a regime (2023) la proponente prevede di introdurre nuovi prodotti/servizi all'interno della vasta gamma offerta e di aumentare la produzione effettiva dei prodotti in precedenza offerti, grazie agli investimenti indicati nel progetto in esame. Tali cambiamenti porteranno ad un aumento stimato del valore della produzione pari a circa € 5.000.000,00.

Pertanto si riporta, di seguito, la tabella proposta dal soggetto proponente nella sezione 2 del progetto definitivo ed indicante la capacità produttiva aziendale pre e post investimento.

Tabella 4

Esercizio precedente l'anno di avvio alla realizzazione del Programma di investimento 2017							
Prodotti/Servizi	Unità di misura per unità di tempo	Produzione max per unità di tempo	N° unità di tempo per anno	Produzione Max teorica anno	Produzione effettiva annua	Prezzo Unitario Medio	Valore della produzione effettiva (in €)
Taralli	Kg/giorno	1.300	320	416.000,00	380.000,00	2,32	879.792,00
Fragrantini	Kg/giorno	5.800	320	1.856.000,00	1.550.000,00	2,27	3.518.500,00
Totale							4.398.292,00

pugliasviluppo



16

*[Handwritten signature]*

P.I.A. TIT. Il Capo 2 – Art. 27

Antonio Fiore Alimentare S.r.l

Progetto Definitivo n. 53

Codice Progetto: 2POH0R8

Tabella 5

Esercizio a regime (2023)							
Prodotti/Servizi	Unità di misura per unità di tempo	Produzione max per unità di tempo	N° unità di tempo per anno	Produzione Max teorica anno	Produzione effettiva annua	Prezzo Unitario Medio	Valore della produzione effettiva (in €)
taralli	kg/giorno	1.255	350	439.250,00	437.756,08	2,35	1.028.726,79
fragrantini	kg/giorno	7.950	423	3.362.850,00	1.953.850,00	2,48	4.845.548,00
prodotti lievitati (grissini, crackers, scrocchiarelle, crostini)	kg/giorno	6.975	563	3.926.925,00	1.485.456,21	2,85	4.231.976,63
Totale							10.104.068,00

Le ipotesi di ricavo indicate nella tabella delle produzioni, secondo quanto dichiarato dall'impresa, derivano da una attenta analisi sia dei fattori di crescita fisiologici dell'azienda, sia degli atti conseguenti alla realizzazione del programma di investimenti.

In conclusione, vista la dimensione potenziale del mercato di sbocco e l'esperienza specifica della società, tali previsioni appaiono attendibili.

## 2.2 Sintesi dell'iniziativa

L'obiettivo del programma d'investimento proposto è quello di realizzare un ampliamento dell'attuale stabilimento, attraverso investimenti in una linea rivoluzionaria che consentirà di affiancare, ai prodotti tradizionali, nuovi prodotti, attraverso un processo produttivo tecnologicamente avanzato. In particolare, come emerge dalla Sezione 2, s'intende avviare la produzione dei nuovi prodotti laminati (grissini, cracker, scrocchiarelle), attraverso l'acquisto di macchinari in grado di automatizzare sia la linea di produzione, che quella di confezionamento del prodotto finito.

L'azienda ha inoltre previsto investimenti in R&S con l'obiettivo di progettare e realizzare sistemi elettronici avanzati e un sistema wireless per il monitoraggio in tempo reale ed il controllo distribuito di parametri ambientali e di processo durante le diverse fasi di lavorazione.

Sono previste anche spese per servizi di consulenza:

1. partecipazione alla Fiera del Tutto Food;
2. programmi di Marketing Internazionale ed internazionalizzazione, al fine di garantire il presidio stabile dell'impresa nei mercati esteri.

## 2.3 Analisi della tecnologia e delle soluzioni innovative utilizzate e coerenza con le aree di innovazione della Smart Puglia 2020

La società è produttrice attualmente di taralli su linee non automatiche. Con questo programma di investimento, la società vuole continuare a realizzare il prodotto base, ampliando il portafoglio prodotti ed innovando il processo produttivo attraverso sistemi di controllo qualitativo. Secondo quanto riportato nella Sezione 2, trattasi di un'innovazione di processo riguardante la progettazione e realizzazione prototipale di un sistema di monitoraggio distribuito da integrare nella nuova linea di produzione, in grado di monitorare in tempo reale sia i parametri ambientali che qualitativi, i parametri di tutto il processo durante le diverse fasi di lavorazione evitando difformità in termini qualitativi e migliorando le caratteristiche organolettiche del prodotto.

Inoltre, per l'esame della portata innovativa del progetto ci si è avvalsi della consulenza di un esperto (docente universitario) il quale ha espresso una valutazione del progetto. Si riportano, di seguito, le risultanze della valutazione dell'esperto.

pugliasviluppo

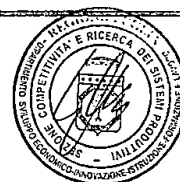

130

▪ *Descrizione sintetica del progetto industriale definito*

L'obiettivo è realizzare un monitoraggio distribuito, in tempo reale, dei parametri ambientali e di processo su delle linee di produzione di prodotti da forno (taralli e altri generi alimentari).

La soluzione prospettata si compone di una rete wireless di sensori basata sulla tecnologia Internet of things (IoT) realizzata con architettura gerarchica a due livelli:

- al livello inferiore tra il nodo centrale e i nodi periferici (sensori anche di nuova concezione);
- al livello superiore tra il nodo centrale e i diversi servizi locali o remoti, tramite delle opportune app.

Oltre alla concezione e allo sviluppo prototipale è prevista anche una prima verifica sperimentale della soluzione adottata. La validità della soluzione sarà misurata quantitativamente attraverso un indice sulla qualità del prodotto finale da definirsi attraverso i parametri di processo.

▪ *Rilevanza e potenziale innovativo del "Progetto Industriale" definitivo*

L'applicazione dell'IoT<sup>1</sup> per il perfezionamento dei processi e il miglioramento della qualità con un controllo al 100% del prodotto, è di attualità.

È un evento positivo che una PMI punti ad innovarsi per ottenere un possibile vantaggio competitivo e a posizionarsi al meglio sul mercato sfruttando questa nuova tecnologia per eliminare differenze nel prodotto e controllare quantitativamente e qualitativamente il prodotto stesso.

In tutte le fasi è fondamentale la consulenza specialistica dell'organismo di ricerca Daisynet, accreditato dal MIUR. Il responsabile del progetto, Professore ordinario presso l'Università degli Studi di Bari, come si evince dal CV, è stato coinvolto in circa 150 progetti nell'ambito dei quali ha elaborato studi di fattibilità, valutazioni di impatto ambientale, piani industriali. Pertanto, si ritiene che abbia l'esperienza necessaria alla gestione del progetto.

La prima fase è dedicata a definire i requisiti del progetto, i parametri operativi e il sistema sensoriale da attuarsi, definendo numero e tipologie dei sensori da impiegare. In particolare dovranno quindi essere definiti "gli intervalli di misura dei parametri da monitorare e le relative soglie di allarme".

Segue una fase di progetto dell'impianto informatico, l'architettura di rete e i protocolli di comunicazione tali da garantire l'affidabilità e la robustezza dell'ambiente di controllo. Il terzo obiettivo realizzativo riguarda la progettazione HW/SW dell'intero sistema inclusi tutti i nodi e i sensori. Per ogni dispositivo "saranno realizzati dei prototipi" curando ovviamente alimentazione, autonomia di funzionamento e l'integrazione dei sensori nel contesto (posizionamento, illuminazione, ecc.). Infine sarà progettato il DB per la "memorizzazione e storicizzazione dei dati". Accanto alla memorizzazione dovranno essere rilevate in tempo reale "eventuali segnalazioni critiche o di allarme".

Il quarto obiettivo riguarda l'allestimento di un sistema prototipale "sul quale sarà eseguita una campagna di test per verificarne il funzionamento e la rispondenza alle specifiche di progetto". L'ultimo obiettivo riguarda l'installazione e la verifica sul campo del sistema che verrà integrato sulla linea di produzione per eseguire una campagna di test nelle reali condizioni operative e validare tutte le soluzioni progettuali implementate.

▪ *Riconducibilità della proposta alle aree di innovazione previste dall'art. 4 dell'Avviso*

La proposta è riconducibile e coerente con azioni e obiettivi previsti dai documenti:

- "Strategia regionale per la specializzazione intelligente" (Smart Puglia 2020), approvato dalla Giunta regionale con deliberazione n. 1732 del 1° agosto 2014 e s.m.i.;

<sup>1</sup> Internet of Things



P.I.A. TIT. Il Capo 2 – Art. 27

Antonio Fiore Alimentare S.r.l

Progetto Definitivo n. 53

**Codice Progetto: ZPOH08B**

- documento "La Puglia delle Key Enabling Technologies" - 2014 a cura di ARTI (Agenzia Regionale per la Tecnologia e l'Innovazione della Regione Puglia). In particolare, impatta perfettamente con:
- area a. Innovazione Manifattura sostenibile per quanto riguarda la Meccatronica e anche in quello della Fabbrica intelligente nel settore applicativo Manifatturiero e parzialmente nella Meccanica per l'integrazione della tecnologia IoT in impianti di produzione;
- area b. Innovazione Salute dell'uomo e dell'ambiente per quanto riguarda l'Agroalimentare con riferimento ai prodotti alimentari da forno.

Per quanto riguarda le Tecnologie chiavi abilitanti, l'investimento rientra nelle "Tecnologie di produzione avanzata" con il controllo capillare on line.

- *Eventuali indicazioni, per il soggetto proponente, utili alla realizzazione dell'investimento*

Resta solo il rischio, di fatto non elevato, che la struttura di monitoraggio sia da definirsi in corso d'opera e il progetto parte dallo studio dello stato dell'arte e viene di fatto dettagliato e sviluppato con la previsione di sensori ma, solo successivamente verrà stabilito anche il loro numero e definiti "gli intervalli di misura dei parametri da monitorare e le relative soglie di allarme".

- *Giudizio finale complessivo*

Allo stato attuale l'obiettivo è opportuno e fattibile con le nuove tecnologie. Il contenuto del progetto è convincente, ed è ora espresso in forma chiara ed esplicita.

**2.4 Cantierabilità dell'iniziativa****2.4.1 Immediata realizzabilità dell'iniziativa**

Sulla base della documentazione presentata a corredo del progetto definitivo e dei titoli di disponibilità della sede si evince quanto segue:

**a) Localizzazione:**

L'immobile oggetto di investimento è localizzato nella zona PIP Piani Insediamenti Produttivi del Comune di Andria (Bat), in Via Appio Claudio n. 26-28-30 ed è censito al N.C.E.U. di Andria al Fg. 21, p.la n. 4390.

**b) Disponibilità dell'area/immobile e compatibilità con la durata nel rispetto del vincolo di mantenimento dei beni oggetto di investimento:**

Il socio Antonio Fiore, proprietario della ditta individuale Tarallificio Fiore S.n.c. di Antonio Fiore & C., attualmente cancellata dalla C.C.I.A.A. di Bari (visura del 04/06/2018) e successivamente trasformata in data 19/06/2007 in Antonio Fiore Alimentare S.r.l., ha sottoscritto con il Comune di Andria l'atto del 30/07/2004 "Convenzione per la cessione in diritto di proprietà di aree destinate ad insediamenti produttivi", Repertorio n. 6120, registrato in data 06/08/2004 al n. 100265 vol. I, così come successivamente rettificata con atto 6351 del 22/12/2004, registrato in data 28/12/2004 al n. 102166, per l'assegnazione del lotto n. 4, Tipo 3, Comparto Sub D4, avente estensione catastale di 2.427,40 mq e distinto in catasto terreni al foglio 21 particelle n. 3233, 3236, 3241, 3260, 3262, 3266, 3270, 2330, 2332 e 4087. L'impresa si impegnava, secondo quanto riportato nell'art. 4 dell'atto, "alla realizzazione di un edificio ad uso produttivo la cui superficie coperta non sarebbe stata superiore al 50% della superficie del lotto stesso". Pertanto, in esito all'esame istruttorio e alla luce di quanto verificato, si ritiene l'iniziativa compatibile con la durata del vincolo dei 5 anni dalla data di completamento degli investimenti.

Codice Progetto: 2POH08

c) Compatibilità dell'investimento da realizzare con le strumentazioni urbanistiche ed edilizie dell'immobile/suolo dove sarà localizzata l'iniziativa:

Il suddetto fabbricato è stato realizzato mediante i seguenti titoli abilitativi:

- permesso di costruire n. 35 del 07/02/2005;
- permesso di costruire n. 35/A del 27/09/2007;
- permesso di costruire n. 210 del 04/12/2007.

Come ha dichiarato l'Ingegnere Giovanni Lorusso, tecnico incaricato dall'impresa Antonio Fiore Alimentari S.r.l., nella perizia giurata del 02/05/2019 sulla cantierabilità, l'intervento riguarda l'acquisto di nuovi macchinari in grado di automatizzare la linea di produzione e di attrezzatura in grado di efficientare ulteriormente i processi aziendali sin dal momento della produzione, fino a giungere al confezionamento dei prodotti finiti.

Gli investimenti in Attivi Materiali prevedono opere edili che riguardano opere di adeguamento edili ed impiantistiche, in particolare sono previsti: lo spostamento di alcune pareti mobili, aperture di varchi nelle murature esistenti, installazione di nuovi forni, opere idrauliche per convogliamento degli scarichi idrici, installazione di macchine di raffrescamento collegate al ciclo produttivo, opere di impiantistica elettrica. Tali interventi, come precisato nella predetta perizia giurata, non comportano alcuna modifica sul parere rilasciato dalla ASL dato che dette opere rientrano all'interno di quanto già comunicato con CILA del 19/04/2019.

In riferimento alle opere edili ed assimilabili l'Ing. Lorusso indica, nella Sezione 2 del progetto definitivo, quale titolo autorizzativo all'esecuzione delle opere la Comunicazione di Inizio Lavori Asseverata (CILA), rientrando tali interventi tra quelli previsti dall'art. 6 bis del D.P.R. n. 380/2001, e tale titolo autorizzativo è stato presentato al Comune di Andria in data 19/04/2019 ed acquisita al protocollo comunale con il n. 37692. La società, con PEC del 2/08/2019, acquisita da Puglia Sviluppo con prot. 5207/I del 5/08/2019, ha fornito DSAN a firma del legale rappresentante e da Giovanni Lorusso in qualità di tecnico incaricato dalla società Antonio Fiore Alimentare S.r.l. attestante quanto segue: *"Rispetto alla richiesta di autorizzazione sotto forma di CILA, si è formato silenzio/assenso atteso che nei 30 giorni dal deposito, l'ufficio Tecnico del Comune di Andria non ha richiesto integrazioni o sollevato eccezioni"*.

Inoltre, per il suddetto immobile, come attestato dal Capo Servizio Edilizia Privata in P.O. Ing. Giuseppe Lopetuso, l'impresa ha presentato l'istanza ai sensi del D.P.R. 380/01 in data 19/12/2007, relativa all'agibilità in tutta la sua completezza documentale. Tale agibilità è stata rilasciata in data 08/05/2009 ed è in corso di validità; la stessa è stata acquisita con PEC prot. 9371 del 2/10/2018 di trasmissione del progetto definitivo.

L'impresa ha fornito il certificato di destinazione d'uso rilasciato il 16/01/2008 dal Settore Pianificazione del Territorio – Servizio Edilizia Privata del Comune di Andria che certifica la destinazione d'uso dell'opificio adibito ad attività produttiva – artigianale composto da piano interrato destinato a parcheggio deposito, piano terra destinato alla produzione e primo piano.

Infine, è stata presentata una DSAN a firma del legale rappresentante della ditta Antonio Fiore Alimentare S.r.l. e del tecnico Ing. Giuseppe Pistillo, relativa alle certificazioni Antincendio, che riporta quanto segue: *"l'attività è attualmente in possesso di CPI in regolare corso di validità, e che l'intervento proposto non ne andrà a modificare la categoria (già categoria C) di rischio pur prevedendo un aumento di potenza termica installata. In fase di esecuzione dell'intervento sarà redatto l'aggiornamento del certificato attualmente in possesso"*.

Ciò premesso l'intervento è compatibile con la destinazione urbanistica dell'area e la destinazione d'uso dell'immobile e si attesta il regolare rispetto dei vigenti vincoli edilizi.

P.I.A. TIT. II Capo 2 – Art. 27

Antonio Fiore Alimentare S.r.l

Progetto Definitivo n. 53

Codice Progetto: ZPOH08

**d) Descrizione del programma di investimento in Attivi Materiali:**

Come dichiarato dalla proponente nella Sezione 2 e nella Perizia Giurata a firma dell'Ing. Giovanni Lorusso, l'investimento consiste nell'acquisto di nuovi macchinari in grado di automatizzare la linea di produzione e di attrezzatura in grado di efficientare ulteriormente i processi aziendali sin dal momento della produzione, fino a giungere al confezionamento dei prodotti finiti.

In particolare, l'azienda si propone di acquistare una linea automatica di alimentazione e formatura fragrantino formata da: una macchina confezionatrice continua per la formatura, riempimento e saldatura di buste; una linea di alimentazione e dosaggio con pesatrice multitesta per taralli; una legatrice automatica per l'applicazione di sigillo twistband; un compressore rotativo a vite; una stampante per etichette di scatole; una linea di confezionamento taralli composta n° 2 macchine confezionatrici verticali; n°3 forni rotativi per teglie 60x80; n° 2 impastatrici a bracci tuffanti e vasca estraibile; una linea automatica di alimentazione e formatura tarallo e fragantino.

**e) Avvio degli investimenti:**

Come riportato al paragrafo c) risulta agli atti che in data 19/04/2019 è stata depositata la CLA che riporta come data di inizio lavori il 02/09/2019.

Inoltre, dalla documentazione presentata con PEC del 02/08/2019 acquisita da Puglia Sviluppo con prot. 5207/I del 5/08/2019, si evince la presenza della conferma d'ordine n. X117d18 del 6/08/2018 per la fornitura di una linea di confezionamento per taralli. Tale data risulta essere successiva alla data di ammissione 01/08/2018, coerentemente con quanto prescritto dal comma 1 dell'art. 15 dell'Avviso. Pertanto, il programma risulta avviato in data 06/08/2018.

**f) Recepimento delle indicazioni/prescrizioni formulate in sede di ammissione dell'istanza di accesso:**

In sede di ammissione dell'istanza di accesso era stato richiesto:

1. dichiarazione congiunta del titolare e del tecnico iscritto nell'elenco Ministeriale (ex 818) che l'intervento non comporta o non rientra tra le attività soggette a prevenzione incendi;
2. progetto dell'impianto elettrico da modificare ai sensi dell'art. 5 del D.M. 37/2008;
3. elaborati grafici dettagliati (piante, prospetti e sezioni) dell'immobile;
4. layout ante e post investimento con evidenza dei beni oggetto del programma di investimento.

L'impresa ha fornito quanto richiesto.

**2.4.2 Sostenibilità Ambientale dell'iniziativa**

La verifica della sostenibilità ambientale dell'iniziativa è stata effettuata a cura dell'Autorità Ambientale della Regione Puglia in fase di valutazione dell'istanza di accesso. Il relativo parere è stato acquisito da Puglia Sviluppo con prot. n. 4820/I del 4/05/2018, riportante quanto segue:

**"NOTE all'allegato 5: autocertificazione in campo ambientale del regime giuridico dell'area oggetto di intervento e dell'assoggettabilità del progetto alle principali normative ambientali**

Con riferimento all'allegato 5 il proponente dichiara di non essere soggetta alla principale normativa ambientale ad esclusione dell'Autorizzazione alle emissioni.

**VIA:** Con riferimento all'applicazione del D.Lgs. 152/2006 ss.mm.ii. e della L.R. 11/2001 e s.m.i. in materia di Valutazione di impatto Ambientale, non avendo sufficienti informazioni che ne possano escludere l'applicabilità, si rileva che le lavorazioni previste potrebbero tipologicamente rientrare nella/e seguenti categorie di cui all'allegato IV-Parte seconda:

pugliasviluppo



17

P.I.A. TIT. II Capo 2 – Art. 27

Antonio Fiore Alimentare S.r.l

Progetto Definitivo n. 53

Codice Progetto: 2POH0R8

4b) impianti per il trattamento e la trasformazione di materie prime vegetali con una capacità di produzione di prodotti finiti di oltre 300 tonnellate al giorno su base trimestrale;

4h) molitura dei cereali, industria dei prodotti amidacei, industria dei prodotti alimentari per zootecnia che superino 5.000 m2 di superficie impegnata o 50.000 m3 di volume;

8t) modifiche o estensioni di progetti di cui all'allegato III o all'allegato IV già autorizzati, realizzati o in fase di realizzazione, che possono avere notevoli ripercussioni negative sull'ambiente (modifica o estensione non inclusa nell'allegato III).

In merito alle soglie di riferimento si rammenta che il D.M. 52 del 30/03/2015 "Linee Guida per la verifica di assoggettabilità a valutazione di impatto ambientale dei progetti di competenza delle Regioni e delle Province Autonome", ha fornito integrazioni per i criteri tecnico-dimensionali e localizzativi utilizzati per la fissazione delle soglie già stabilite nell'Allegato IV alla Parte Seconda del D.lgs.152/2006 e, nello specifico, le ha ridotte del 50% in presenza di almeno una delle condizioni individuate nelle Linee Guida stesse.

**Emissioni:** l'impresa dichiara di essere in possesso dell'autorizzazione alle emissioni rilasciata con Determinazione Dirigenziale n°36 del 24/06/2011.

A tal proposito, si fa presente che, a fronte della modifica dello stabilimento la quale comporta una variazione di quanto indicato nel progetto o nella relazione tecnica in sede di prima autorizzazione, è necessario provvedere a quanto richiamato dall'art. 269 comma 8 del D. Lgs.152/2006 e ss.mm.ii.

**ALTRO:**

**Acque meteoriche:** con riferimento all'impianto di raccolta e trattamento delle acque meteoriche si richiama il RR 26/2013.

**PTA:** Lo stabilimento ricade tra le aree di vincolo d'uso degli acquiferi definite dal PTA, in particolare in "Aree di vincolo d'uso degli acquiferi - Aree interessate da contaminazione salina". L'impresa non evidenzia tale circostanza. I vincoli corrispondenti afferiscono alla realizzazione e all'esercizio di pozzi di emungimento dalla falda carsica. Tale tipologia di opere non è presente nella documentazione trasmessa dal soggetto proponente.

**NOTE all'allegato 5a: Sostenibilità Ambientale dell'investimento**

L'impresa opera nell'ambito della produzione e commercializzazione di taralli a lievitazione naturale con una produzione media annua di 25.000 quintali di taralli in vari formati, gusti e confezioni che variano dai 250 gr ai multipack. L'investimento consiste nell'acquisto di nuovi macchinari, da installare in sede esistente, in grado di automatizzare la linea produttiva ed efficientare ulteriormente i processi aziendali dalla produzione fino al confezionamento dei prodotti. L'investimento prevede alcune azioni di R&S al fine di implementare un sistema di monitoraggio della nuova linea produttiva in grado di monitorare in tempo reale sia i parametri ambientali che quelli di processo durante le diverse fasi di lavorazione.

**SOSTENIBILITÀ AMBIENTALE DELL'INIZIATIVA**

Dall'esame della documentazione fornita, sulla base delle valutazioni effettuate sull'allegato 5 si desume che:

**Prima della realizzazione dell'investimento proposto:**

**VIA:** Con riferimento all'applicazione del D.Lgs. 152/2006 ss.mm.ii. e della L.R. 11/2001 e s.m.i. in materia di Valutazione di impatto Ambientale, non avendo sufficienti informazioni che ne possano escludere l'applicabilità, si rileva che le lavorazioni previste potrebbero tipologicamente rientrare nella/e seguenti categorie di cui all'allegato IV-Parte seconda:

4b) impianti per il trattamento e la trasformazione di materie prime vegetali con una capacità di produzione di prodotti finiti di oltre 300 tonnellate al giorno su base trimestrale;

P.I.A. TIT. II Capo 2 – Art. 27

Antonio Fiore Alimentare S.r.l

Progetto Definitivo n. 53

Codice Progetto: ZPOH08

4h) molitura dei cereali, industria dei prodotti amidacei, industria dei prodotti alimentari per zootecnia che superino 5.000 m2 di superficie impegnata o 50.000 m3 di volume;

8t) modifiche o estensioni di progetti di cui all'allegato III o all'allegato IV già autorizzati, realizzati o in fase di realizzazione, che possono avere notevoli ripercussioni negative sull'ambiente (modifica o estensione non inclusa nell'allegato III).

In merito alle soglie di riferimento si rammenta che il D.M. 52 del 30/03/2015 "Linee Guida per la verifica di assoggettabilità a valutazione di impatto ambientale dei progetti di competenza delle Regioni e delle Province Autonome", ha fornito integrazioni per i criteri tecnico-dimensionali e localizzativi utilizzati per la fissazione delle soglie già stabilite nell'Allegato IV alla Parte Seconda del D.lgs.152/2006 e, nello specifico, le ha ridotte del 50% in presenza di almeno una delle condizioni individuate nelle Linee Guida stesse.

Prima della messa in esercizio dell'intervento

1. **Emissioni:** L'impresa dichiara di essere in possesso dell'autorizzazione alle emissioni rilasciata con Determinazione Dirigenziale n° 1584 del 29/06/2011.

A tal proposito, si fa presente che, a fronte della modifica dello stabilimento la quale comporta una variazione di quanto indicato nel progetto o nella relazione tecnica in sede di prima autorizzazione, è necessario provvedere a quanto richiamato dall'art. 269 comma 8 del D. Lgs.152/2006 e ss.mm.ii.;

2. **Acque meteoriche:** con riferimento all'impianto di raccolta e trattamento delle acque meteoriche si richiama il RR 26/2013.

Pertanto dovrà essere cura del proponente, nelle successive fasi istruttorie argomentare in merito all'applicabilità della normativa VIA/AIA/emissioni/scarico rispetto a quanto osservato.

Si specifica che, ai sensi dell'art.23 della L.R. n.18/2012 s.m.i., i procedimenti di Valutazione di Impatto Ambientale, Valutazione di incidenza e Autorizzazione Integrata Ambientale inerenti progetto finanziati con fondi strutturali, sono di competenza regionale.

Dall'esame della documentazione fornita, sulla base delle valutazioni effettuate sull'allegato 5a si desume che: **l'iniziativa può considerarsi nel suo complesso sostenibile**, a condizione che siano attuati tutti gli accorgimenti proposti dal soggetto proponente nella direzione della sostenibilità ambientale, di seguito sintetizzati ed, in alcuni casi, meglio specificati in relazione ai criteri ambientali di riferimento:

- 1) Recupero delle acque meteoriche da riutilizzare previo trattamento per gli usi non potabili;
- 2) Riduzione significativa di acqua potabile destinata al processo di bollitura e di conseguenza in minor produzione di acque reflue;
- 3) Riduzione del consumo di combustibile (GPL) nel processo di bollitura che comporterà una riduzione delle emissioni in atmosfera;
- 4) Utilizzo di struttura esistente per l'aumento della capacità produttiva;
- 5) Adozione della filiera corta per le forniture.

Al fine di incrementare la sostenibilità ambientale dell'intervento, in considerazione della specificità del programma di investimenti, si prescrive che:

- a) vengano stoccate ed utilizzate per usi non potabili anche, qualora tecnicamente possibile, le acque di produzione opportunamente trattate;
- b) siano adottati accorgimenti per minimizzare il Packaging e per il recupero e riciclabilità dei materiali di confezionamento primario e secondario;
- c) siano previsti accorgimenti per la riduzione degli scarti da imballaggio;
- d) Rispetto ai criteri in tema di Energia:
  - I. sia effettuato l'Audit Energetico con individuazione delle criticità;
  - II. siano scelte tecnologie in grado di ridurre il costo energetico per unità di prodotto
  - III. sia installato un impianto fotovoltaico per i fabbisogni energetici dell'insediamento

pugliasviluppo



19

P.I.A. TIT. II Capo 2 – Art. 27

Antonio Fiore Alimentare S.r.l

Progetto Definitivo n. 53

Codice Progetto: ZPOH08

IV. siano utilizzate FER termiche per le esigenze degli edifici e di produzione (solare termico, geotermico, ecc.);

*Al fine di procedere con le successive fasi istruttorie, si richiede che sia data evidenza del recepimento delle prescrizioni ambientali all'interno di tutti gli elaborati progettuali presentati nella II fase.*

*Qualora le prescrizioni non siano attuabili si richiede di sostanziare con adeguate valutazioni tecniche le cause ostative al loro recepimento.*

*In considerazione della tipologia di intervento sarebbe inoltre auspicabile:*

- *l'adozione di un sistema di gestione ambientale.*

*Si evidenzia che la presente valutazione, sebbene richiami le principali procedure amministrative a cui è sottoposto l'intervento, non sostituisce in alcun modo le autorizzazioni necessarie ed obbligatorie per la realizzazione e la messa in esercizio di quanto previsto nella proposta di investimento, che restano di competenza degli organismi preposti. Si sottolinea che la totale responsabilità dell'avvio di tali procedure resta unicamente in capo al soggetto proponente.*

*L'esame delle sezioni 5 e 5a ha di fatto lo scopo di valutare, preliminarmente ed al livello di dettaglio consentito da tali documenti, la sostenibilità ambientale dell'intervento proposto".*

In occasione della presentazione del progetto definitivo, con la finalità di dichiarare recepite le prescrizioni/indicazioni formulate dall'Autorità Ambientale della Regione Puglia, la Antonio Fiore Alimentare S.r.l. ha riportato quanto segue:

*"Allo stato attuale, stante la produzione di taralli (fragrantino) in cui vi è semplicemente un impasto con prodotti quali farina olio e vino, a cui sussegue un processo di semplice bollitura con successiva cottura, non risulta applicabile la normativa VIA/AIA/emissioni/scarico. In merito alle emissioni in atmosfera fermo restando quanto già autorizzato e dichiarato dalla Antonio Fiore Alimentare S.r.l., si vuole chiarire che non sussistono variazioni in termini di emissioni e scarichi, in quanto la linea di produzione riuscirà ad efficientare entrambi le posizioni. Infine si sottolinea che l'attività è attualmente in possesso di CPI in regolare corso di validità e che l'intervento proposto non ne andrà a modificare la categoria (già categoria C) di rischio, pur prevedendo un aumento di potenza termica installata. In fase di esecuzione dell'intervento sarà, peraltro, redatto l'aggiornamento del certificato attualmente in possesso, come da DSAN sottoscritta dal titolare della Antonio Fiore Alimentare S.r.l. e dal tecnico Ing. Pistillo Giuseppe, allegata in copia alla presente".*

Inoltre la stessa impresa, nella Sezione 2 del progetto definitivo, in relazione agli accorgimenti ambientali, sottolinea e ribadisce la volontà di:

- ✓ *recuperare le acque meteoriche da riutilizzare previo trattamento per gli usi non potabili;*
- ✓ *riduzione significativa di acqua potabile destinata al processo di bollitura e minore produzione di acque reflue;*
- ✓ *riduzione del consumo di combustibile (GPL) nel processo di bollitura con riduzione delle emissioni in atmosfera;*
- ✓ *utilizzare la struttura esistente per aumentare la capacità produttiva;*
- ✓ *adottare una filiera corta per il fornitore;*
- ✓ *Efficientare dal punto di vista energetico attraverso la realizzazione di impianti che producono energia FER.*

*Infine per incrementare la sostenibilità ambientale l'impresa intende:*

- ✓ *stoccare ed utilizzare per usi non potabili anche, qualora tecnicamente possibile, le acque di produzione opportunamente trattate;*
- ✓ *adottare accorgimenti per minimizzare il packaging e per recuperare, oltre che riciclare, i materiali di confezionamento primario e secondario;*
- ✓ *adottare politiche per ridurre gli scarti da imballaggio;*

pugliasviluppo



20

P.I.A. TIT. Il Capo 2 – Art. 27

Antonio Fiore Alimentare S.r.l

Progetto Definitivo n. 53

Codice Progetto: ZPOH08

- ✓ *dal punto di vista energetico effettuare l'audit energetico con individuazione delle criticità e adottare scelte tecnologiche in grado di ridurre il costo energetico per unità di prodotto.*

A tal proposito, è stato richiesto supplemento istruttorio da parte dell'Autorità Ambientale, reso con parere prot. n. AOO\_089/13151 dell'11/12/2018 ricevuto da Puglia Sviluppo S.p.A. ed acquisito con prot. n. 11457/I dell'12/12/2018, che si riporta di seguito:

*“Con riferimento alla scheda di sostenibilità ambientale e alla documentazione integrativa, si rileva che l'impresa non ha aggiunto alcuna informazione specifica sul tipo di produzione e sul rispetto delle soglie dimensionali richiamate nelle citate categorie di cui all'allegato IV della Parte Seconda e in applicazione del D.M. 52 del 30/03/2015. Pertanto si chiede di comunicare i quantitativi di produzione (t/giorno), la superficie (m<sup>2</sup>) e il volume (m<sup>3</sup>) impegnato dall'impianto ai fini della valutazione sull'applicabilità della normativa VIA. In merito alle dichiarazioni dell'impresa relativamente all'autorizzazione delle emissioni in atmosfera si rileva che per la valutazione della modifica dello stabilimento è necessario interessare l'autorità competente così come disposto dall'art. 269 comma 8 del D. Lgs. n. 152/2006 e ss.mm.ii.*

*Con riferimento all'impianto di raccolta e trattamento delle acque meteoriche, richiamando il RR 26/2013, si chiede al proponente di relazionare in merito. Infine, si prende atto che l'impresa ha adottato nell'ambito della proposta d'investimento le prescrizioni proposte dall'Autorità Ambientale”.*

In seguito alla richiesta, da parte di Puglia Sviluppo, di chiarimenti, l'impresa con PEC del 09/05/2019, acquisita da Puglia Sviluppo S.p.A. con prot. n. 3298/I dell'13/05/2019, ha fornito ulteriore documentazione a seguito della quale l'Autorità Ambientale, con nota prot. n. AOO\_089/12027 del 04/10/2019, acquisita da Puglia sviluppo con prot. n. 6176/I del 07/10/2019, ha dichiarato quanto segue:

*“In riscontro alla valutazione ambientale dell'intervento inviata con nota protocollo Sezione Autorizzazioni Ambientali AOO\_089 n. 4666 del 03/05/2018 e al Supplemento Istruttorio AOO\_089 n.13151 del 11.12.2018, Puglia sviluppo ha trasmesso, con nota prot. 3568/U del 24/05/2019, il riscontro del proponente alle osservazioni evidenziate dall'Autorità Ambientale.*

*A tal proposito si prende atto di quanto dichiarato con Perizia Giurata del tecnico incaricato dall'azienda proponente con la quale si argomenta, come richiesto, la non applicabilità per l'impianto in parola della citata normativa VIA di cui alla Parte II del D.Lgs. 152/2006 ss.mm.ii.. Inoltre, in merito all'applicabilità della normativa relativa all'autorizzazione alle Emissioni già in possesso del proponente, si prende atto delle dichiarazioni dello stesso tecnico incaricato e dell'impegno, da parte del proponente di comunicare all'Autorità competente le modifiche apportate all'impianto a seguito dell'investimento in oggetto.*

*Si ribadisce che la presente valutazione, sebbene richiami le principali procedure amministrative a cui è sottoposto l'intervento, non sostituisce in alcun modo le autorizzazioni necessarie ed obbligatorie per la realizzazione e la messa in esercizio di quanto previsto nella proposta di investimento, che restano di competenza degli organismi preposti. Si sottolinea che la totale responsabilità dell'avvio di tali procedure resta unicamente in capo al soggetto proponente”.*

Pertanto, tenuto conto di quanto esposto dall'Autorità Ambientale, si ritiene che la società abbia recepito le prescrizioni in materia ambientale.

#### 2.4.3 Valorizzazione e riqualificazione delle attività produttive e delle strutture esistenti

L'intervento riguarda l'acquisto di nuovi macchinari in grado di automatizzare la linea di produzione e di attrezzature in grado di efficientare ulteriormente i processi aziendali sin dal momento della produzione, fino a giungere al confezionamento dei prodotti finiti. Sarà utilizzata la struttura già esistente per aumentare la capacità produttiva dello stabilimento che attualmente produce taralli e fragantini. È previsto

pugliasviluppo



P.I.A. TIT. Il Capo 2 – Art. 27

Antonio Fiore Alimentare S.r.l

Progetto Definitivo n. 53

Codice Progetto: ZPOH08

l'efficientamento produttivo dovuto sia all'introduzione della nuova linea sia alla reingegnerizzazione dell'intero processo produttivo.

La nuova linea consentirà anche una maggiore efficienza energetica, con conseguente risparmio in termini di costi di produzione per unità di prodotto attraverso la realizzazione di impianti che producono energia FER. È stata descritta una particolare attenzione alle campagne pubblicitarie, che serviranno a promuovere il nuovo assetto strumentale aziendale e la nuova gamma di prodotti che la società Fiore intende offrire.

La fabbrica propone di adottare tecnologie innovative per i sistemi produttivi, tra i quali ad esempio la robotica, i dispositivi avanzati, il *virtual prototyping* e l'applicazione delle tecnologie digitali al manufacturing.

Nel progetto in oggetto, infatti, si utilizza, per eseguire alcune lavorazioni, il concetto di robotica ed automazione, perché l'intervento umano è ridotto al minimo nella fase operativa, mentre si necessita di alti profili per le fasi finali della lavorazione.

### 3. Verifica di ammissibilità delle spese di investimento in Attivi Materiali

#### 3.1 Ammissibilità, pertinenza e congruità dell'investimento in attivi materiali e delle relative spese

Il progetto risulta strutturato in modo organico e completo.

##### 3.1.1 Congruità studi preliminari di fattibilità e progettazioni e direzione lavori

###### STUDI PRELIMINARI DI FATTIBILITA'

Il proponente ha presentato per la categoria di spesa "studi preliminari di fattibilità" il preventivo, datato 30/03/2018, della società "Progetto Impresa S.r.l." di € 47.000,00.

L'attività che il fornitore si impegna a svolgere è l'attività di consulenza e assistenza tecnica al committente nelle seguenti operazioni:

1. Analisi preliminare dell'investimento da realizzare;
2. Valutazione sulla sussistenza dei requisiti soggettivi per accedere al finanziamento nonché dei criteri di selezione previsti nell'Avviso;
3. Valutazione sulla sussistenza dei requisiti oggettivi per accedere al finanziamento nonché dei criteri di selezione previsti nell'Avviso;
4. Valutazione idoneità strutturale e coerenza urbanistica dell'intervento previsto a quanto richiesto dall'avviso e dalle normative di riferimento.
5. Valutazione correttezza e riferimenti del progetto di ricerca e sviluppo industriale;
6. Controllo di tutti i documenti previsti dall'Avviso, di cui in premessa, che il committente dovrà produrre nei tempi previsti;
7. Verifica della corretta compilazione della modulistica prevista dall'Avviso, sulla base delle informazioni, delle indicazioni e delle esigenze dichiarate dal committente

Le attività verranno poste in essere dal consulente Dott. Sebastiano Gadaleta (I Livello come si evince dal Curriculum) per n. 94 giornate al costo di € 500,00.

Considerato che non è finanziabile l'attività consulenziale per la presentazione dell'istanza a valere sull'Avviso PIA e della relativa assistenza nelle fasi successive, in ragione dei contenuti specifici descritti nella proposta avanzata dall'impresa Progetto Impresa S.r.l. che, non risultano in linea con la definizione di studio di fattibilità<sup>2</sup>, come riportata nel Regolamento UE 651/2014, detta spesa non si ritiene ammissibile e si procede ad effettuare una decurtazione di € 47.000,00.

<sup>2</sup> La valutazione e l'analisi del potenziale di un progetto, finalizzate a sostenere il processo decisionale individuando in modo obiettivo e razionale i suoi punti di forza e di debolezza, le opportunità e i rischi, nonché a individuare le risorse necessarie per l'attuazione del progetto e, in ultima analisi, le sue prospettive di successo.



P.I.A. TIT. Il Capo 2 – Art. 27

Antonio Fiore Alimentare S.r.l

Progetto Definitivo n. 53

Codice Progetto: 2POH0R8

**PROGETTAZIONE E DIREZIONE LAVORI**

Per la voce di spesa in esame, la proponente ha presentato una lettera di conferimento di incarico professionale, redatta ed accettata dall'Ing. Giovanni Lorusso il 24/09/2018 relativa allo svolgimento delle seguenti attività:

1. redazione del computo metrico per i lavori previsti;
2. direzione lavori.

L'importo complessivo richiesto e risultante dalla lettera d'incarico è di € 1.200,00 così come esplicitata, si ritiene congrua ed ammissibile per tale importo, in quanto nei limiti del 6% dei costi per "opere murarie ed assimilabili".

Si evidenzia che tali spese saranno riconosciute previa verifica, in fase di rendicontazione, della loro congruità in relazione alla documentazione elaborata ed in base ai giustificativi di spesa presentati.

**3.1.2 Congruità suolo aziendale**

La proponente non prevede il presente capitolo di spesa.

**3.1.3 Congruità opere murarie e assimilabili**

Come si evince dalla Sezione 2, allegata al progetto definitivo e successivamente aggiornata con PEC del 09/05/2019, acquisita da Puglia Sviluppo S.p.A. con prot. 3298/i del 13/05/2019, l'obiettivo del presente programma è quello di ampliare l'unità produttiva esistente, nonché la capacità produttiva dello stabilimento.

Il fabbricato oggetto del programma di investimenti, sito in Via Appio Claudio n. 26/28/30 ad Andria, è composto da:

1. piano interrato destinato a deposito;
2. piano terra destinato alla produzione formato: dal reparto confezionamento, reparto condizionamento, reparto bollitura – cottura, reparto produzione, reparto uffici, area scoperta e area sosta prodotti carico e scarico;
3. primo piano adibito ad uffici.

Dall'analisi dei layout ante e post investimento allegati al progetto definitivo e della perizia giurata, emerge che solo il piano terra sarà interessato da investimenti in Attivi Materiali.

Per il capitolo di spesa in esame, la proponente prevede piccoli interventi edilizi ed in ferro, di adeguamento edile ed impiantistico. Il Computo metrico del 24/09/2018, firmato dall'Ing. Giovanni Lorusso, dalla ditta realizzatrice Rella Costruzioni S.r.l. e dalla società proponente Antonio Fiore Alimentare, riporta dettagliatamente le opere da effettuarsi che consistono:

1. nello spostamento di alcune pareti mobili dalla zona produzione al fine di garantire gli spazi necessari ad ospitare il nuovo ciclo produttivo;
2. aperture di varchi in una parete in muratura per consentire il carico dei nastri automatizzati; apertura di una porta per accesso all'interno del ciclo produttivo della macchina;
3. rimozione di pavimenti in ceramica nella zona forni;
4. installazione di nuovi forni con canalizzazione delle canne fumarie;
5. opere idrauliche di coinvolgimento nuovi scarichi idrici ed installazione macchine di raffrescamento collegate al ciclo produttivo;
6. opere di impiantistica elettrica con la posa di nuova quadristica dedicata alla nuova linea produttiva;

pugliasviluppo



23

P.I.A. TIT. II Capo 2 – Art. 27

Antonio Fiore Alimentare S.r.l

Progetto Definitivo n. 53

Codice Progetto: 2POH08

## 7. altre opere in ferro relative alla zona forni e produzione.

Relativamente al punto 6, la società proponente, per completezza d'informazione, ha fornito, con PEC del 09/05/2019, acquisita da Puglia Sviluppo con prot. n. 3298/I del 13/05/2019:

- progetto dell'impianto elettrico completo delle relative tavole e della relazione tecnica a firma dell'Ing. Scarpa;
- preventivo per ampliamento impianto elettrico a servizio zona produzione del 04/04/2019 dell'impresa Global Impianti di D'Abbene Massimo & C. sas per € 48.600,00;

ed ha specificato che tale costo non sarà speso nel programma di investimenti presentato.

Infatti, il computo metrico si riferisce alle sole opere edili ed in ferro per un importo totale di € 20.000,00. L'impresa, peraltro, si propone di implementare un nuovo impianto fotovoltaico, come da progetto allegato, al fine di consentire un miglior efficientamento energetico, sebbene tali spese non sono ricomprese nel presente progetto, essendo oggetto di altra separata ed indipendente misura di agevolazione.

Alla luce di quanto suddetto, per il capitolo di spesa in esame, si ritiene congrua ed ammissibile la somma di € 20.000,00 così come richiesto dalla società proponente atteso che il listino utilizzato è quello del prezzario regionale delle opere pubbliche.

Di seguito si propongono i layout pre e post investimento a firma dell'Ing. Giovanni Lorusso allegati alla perizia giurata:



P.I.A. TIT. II Capo 2 – Art. 27

Antonio Fiore Alimentare S.r.l

Progetto Definitivo n. 53

Codice Progetto: 2POH08

Planimetria Stato dei Luoghi

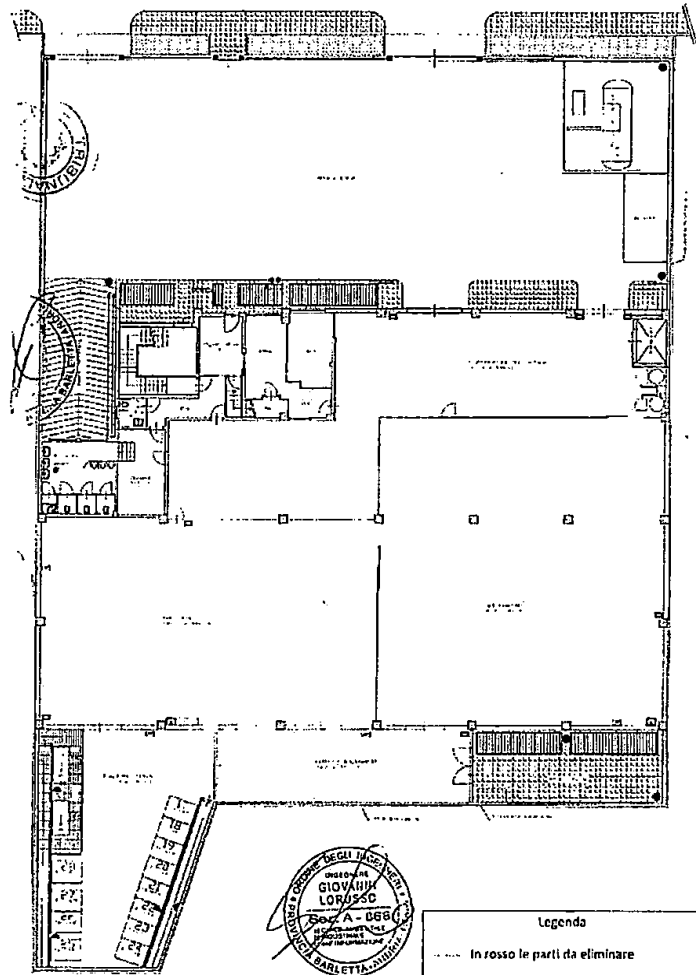

P.I.A. TIT. II Capo 2 – Art. 27

Antonio Fiore Alimentare S.r.l

Progetto Definitivo n. 53

Codice Progetto: 2POH08

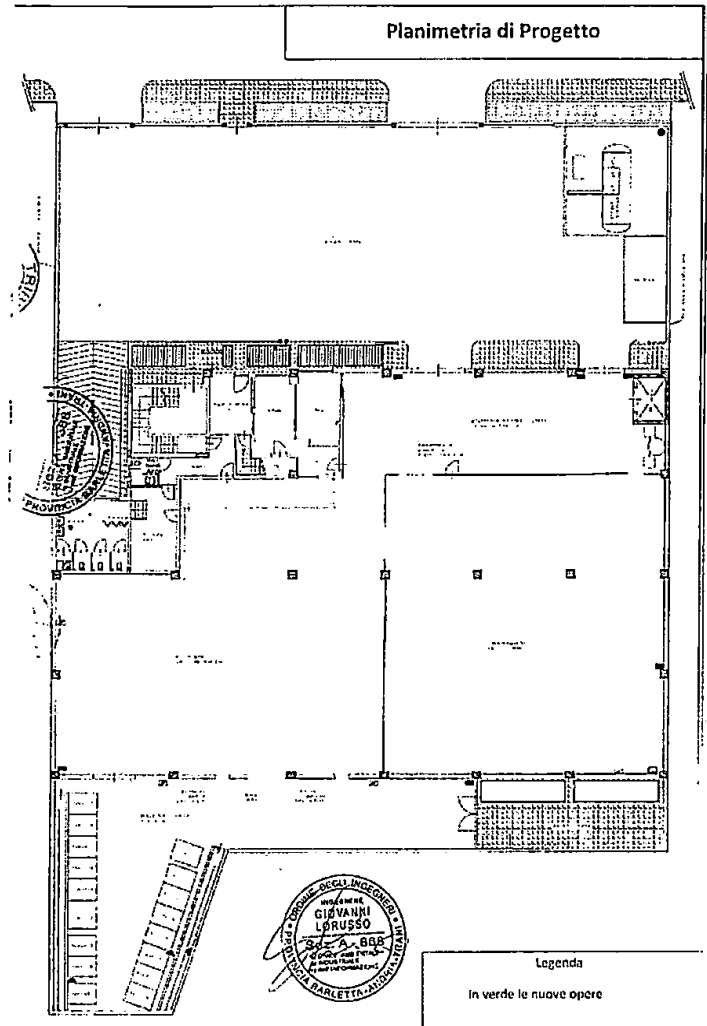

P.I.A. TIT. II Capo 2 – Art. 27

Antonio Fiore Alimentare S.r.l

Progetto Definitivo n. 53

Codice Progetto: 2POH08

**3.1.4 Congruità macchinari, impianti, attrezzature varie e programmi informatici**

Come descritto nella Sezione 2 del progetto definitivo – Attivi Materiali, e nella Perizia giurata, le finalità del progetto proposto sono le seguenti: acquisto di nuovi macchinari in grado di automatizzare la linea di produzione e di attrezzatura in grado di efficientare ulteriormente i processi aziendali sin dal momento della produzione, fino a giungere al confezionamento dei prodotti finiti. In particolare, l'azienda si propone di acquisire una linea automatica di alimentazione costituita dai seguenti macchinari:

1. una confezionatrice ROVEMA tipo BVK 260 Basic quale macchina confezionatrice per un importo di € 130.270,00 come da offerta n. 170861/02271 del 26/09/2018;
2. una linea di alimentazione e dosaggio con pesatrice multitesta per taralli per un importo di € 121.000,00 come da offerta della Libra Service S.r.l. n. MM-290118-QU11525C del 26/09/2018;
3. una legatrice automatica atta all'applicazione di sigillo twistband a confezioni di taralli da 400 grammi per un importo di € 35.690,00 come da offerta della COMIZ S.r.l. n. 18255.R1/18 del 25/09/2018;
4. un compressore rotativo a vite Ingersoll Rand a velocità variabile tipo nirvana IRN15K con essiccatore separato e una stampante per etichettare le scatole per € 13.064,00 come da offerta della AIRCANTER S.r.l. n. OF0100F dell'01/06/2018;
5. n. 2 macchine confezionatrici verticali di marca Miele per € 110.000,00 come da conferma d'ordine n. X1170/18 del 06/08/2018;
6. una stampante di etichette adesive del tipo "STAMPA E APPLICA" per un importo di € 10.948,75 come da offerta della EIDOS s.r.l. n. M20180926-279 del 26/09/2018;
7. tre forni rotativi, per teglie 60x80 (serie techno 2.0, Mod. RSX 6080/G); tre cappa lunga; tre aspiratore vapori in acciaio inox AISI 304; tre DAF (Double Air Flow) doppio condotto mandato aria, tre cestelli porta guanti e protezione vetro porta; tre comando automatico per valvola estrazione vapori; tre funzione speed dry; un forno rotativo per 2 carrelli porta teglie 60x80 (serie TECHNO 2.0), quale forno rotativo a convenzione; tre inverter per un totale di € 86.500,00 come da offerta della Mondial Forni S.p.A. n. OFF/1084/394/2018 del 26/09/2018;
8. n. 1 impastatrice a bracci tuffanti, comprensive di 3 vasche per impasto in acciaio estraibili per € 131.596,00 come da offerta della Pietroberto S.r.l. dn.621/2018 rev.2 del 27/09/2018;
9. una linea automatica di alimentazione e formatura tarallo e fragantino quale macchinario formato da un sistema di nastri trasportatori controllata da inverter che permette di caricare le tramogge della SYR e della rotativa attraverso un nastro di by-pass per € 1.697.931,25 come da preventivo della Minipan S.r.l. n. SB 3631.17 rev 7 del 28/09/2018.

Di seguito si propone un layout esplicativo relativo al posizionamento dei nuovi macchinari:



Handwritten signature and scribble in black ink, located to the right of the official seal.

P.I.A. TIT. II Capo 2 – Art. 27

Antonio Fiore Alimentare S.r.l

Progetto Definitivo n. 53

Codice Progetto: 2POH08

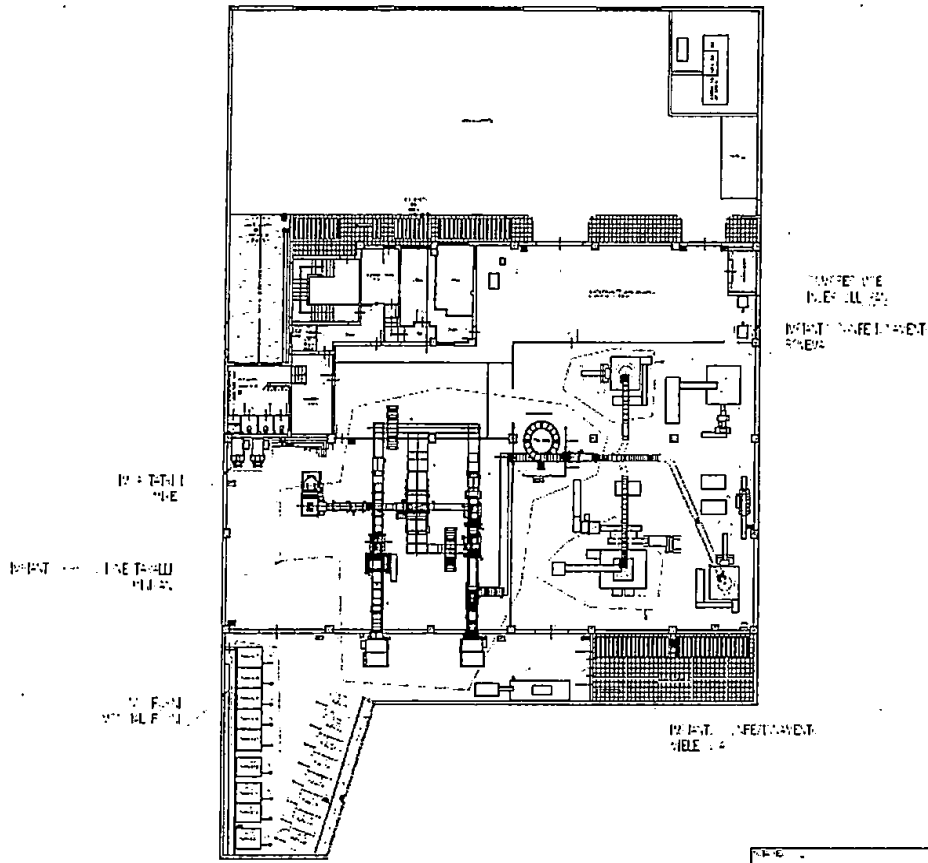

La società ha presentato per il capitolo macchinari, attrezzature, hardware, software, l'importo di spesa di € 2.337.000,00, che si ritiene interamente ammissibile atteso che i costi previsti per i macchinari e le attrezzature si ritengono congrui in relazione ai preventivi di spesa forniti da ditte specializzate.

### 3.1.5 Congruità brevetti, licenze, know-how e conoscenze tecniche non brevettate

Ipotesi non ricorrente.

### 3.1.6 Note conclusive

La descrizione del programma d'investimento proposto è ben dettagliata. I preventivi presentati relativamente alle spese di progettazione, agli impianti, macchinari e attrezzature sono ben dettagliati. A tal proposito, l'investimento in Attivi Materiali risulta organico e funzionale.

P.I.A. TIT. II Capo 2 – Art. 27

Antonio Fiore Alimentare S.r.l

Progetto Definitivo n. 53

Codice Progetto: 2POH08

Nel dettaglio:

Tabella 6

<i>importi in unità EURO e due decimali)</i>	Spesa prevista	Rif. Preventivo allegato	eventuale ordine/contratto allegato (numero e data)	Fornitori che hanno rapporti di collegamento o con la società richiedente (SI/NO)	Spesa ammessa	Note di inammissibilità
<b>STUDI PRELIMINARI DI FATTIBILITA'</b>						
Studi preliminari di fattibilità	€ 47.000,00	Progetto impresa srl	Preventivo del 30/03/2018	NO	€ 0,00	Si veda quanto specificato al paragrafo 3,1,1
<b>TOTALE STUDI PRELIMINARI DI FATTIBILITA'</b>	€ 47.000,00				€ 0,00	
<b>PROGETTAZIONI E DIREZIONE LAVORI</b>						
Progettazioni e direzione lavori	€ 1.200,00	Ing. Giovanni Lorusso	Lettera incarico del 24/09/2018	NO	€ 1.200,00	
<b>TOTALE PROGETTAZIONI E DIREZIONE LAVORI</b>	€ 1.200,00				€ 1.200,00	
<b>SUOLO AZIENDALE</b>						
Suolo aziendale	€ 0,00				€ 0,00	
Sistemazione del suolo	€ 0,00				€ 0,00	
<b>TOTALE SUOLO AZIENDALE E SUE SISTEMAZIONI</b>	€ 0,00				€ 0,00	
<b>OPERE MURARIE E ASSIMILABILI</b>						
Opere murarie						
Capannoni e fabbricati industriali, per uffici, per servomezzi e per servizi	€ 20.000,00	Rella Costruzioni srl	Preventivo del 24/09/2018	NO	€ 20.000,00	
<b>Totale Opere murarie</b>	€ 20.000,00				€ 20.000,00	
Impianti generali						
<b>Totale Impianti generali</b>	€ 0,00				€ 0,00	
Infrastrutture aziendali						
<b>Totale Infrastrutture aziendali</b>	€ 0,00				€ 0,00	
<b>TOTALE OPERE MURARIE E ASSIMILABILI</b>	€ 20.000,00				€ 20.000,00	
<b>MACCHINARI IMPIANTI, ATTREZZATURE VARIE E PROGRAMMI INFORMATICI</b>						

pugliasviluppo

29

P.I.A. TIT. Il Capo 2 – Art. 27

Antonio Fiore Alimentare S.r.l

Progetto Definitivo n. 53

Codice Progetto: 2POH08

Macchinari						
Macchina confezionatrice continua per la formatura, riempimento e saldatura di buste a partire da film termosaldabili in bobina ROVEMA tipo BVK 260 Basic	€ 130.270,00	ROVEMA ITALIA S.r.l.	Offerta nr. 170861 / 02271 del 26/09/2018	NO	€ 130.270,00	
Linea di alimentazione e dosaggio con pesatrice multitesta per taralli	€ 121.000,00	Libra Service Srl	Offerta Rif. MM-290118-QU11525C del 26/09/2018	NO	€ 121.000,00	
Legatrice automatica atta all'applicazione di sigillo twistband a confezioni di taralli da 400 grammi	€ 35.690,00	COMIZ s.r.l.	Offerta n°18255.R1/18 del 25/09/2018	NO	€ 35.690,00	
Compressore rotativo a vite Ingersoll Rand a velocità variabile tipo NIRVANA IRN15K con essiccatore separato	€ 13.064,00	AIRCANTER s.r.l.	Offerta rif. OF 0100F del 01/06/2018	NO	€ 13.064,00	
Sistema di "STAMPA E APPLICA" di etichette adesive	€ 10.948,75	EIDOS s.r.l.	Offerta n. M20180926-279 del 26/09/2018	NO	€ 10.948,75	
Linea di confezionamento taralli	€ 110.000,00	Miele s.p.a.	Conferma d'ordine n. X1170/18 del 06/08/2018	NO	€ 110.000,00	
Forno rotativo, cappa, DAF, Cestello	€ 86.500,00	MONDIAL FORNI s.p.a.	Offerta n. OFF/1084/3947/2 018 del 26/09/2018	NO	€ 86.500,00	
Impastatrice, Carrello porta vasca, Coppia attacchi, Sollevatore a doppia colonna, Dispositivo di rotazione, Protezione perimetrale	€ 131.596,00	Pietroberto s.r.l.	Offerta n. 621/2018 rev.02 del 27/09/2018	NO	€ 131.596,00	
Linea automatica di alimentazione e formatura tarallo e fragratino	€ 1.697.931,25	MINIPAN s.r.l.	PREVENTIVO No. SB 3631.17 rev 7 del 28/09/2018	NO	€ 1.697.931,25	
<b>Totale Macchinari</b>	<b>€ 2.337.000,00</b>				<b>€ 2.337.000,00</b>	
<b>Impianti</b>						
<b>Totale Impianti</b>	<b>€ 0,00</b>				<b>€ 0,00</b>	
<b>Attrezzature</b>						
<b>Totale Attrezzature</b>	<b>€ 0,00</b>				<b>€ 0,00</b>	
<b>Programmi informatici</b>						
<b>Totale Programmi informatici</b>	<b>€ 0,00</b>				<b>€ 0,00</b>	
<b>TOTALE MACCHINARI, IMPIANTI, ATTREZZATURE E PROGRAMMI INFORMATICI</b>	<b>€ 2.337.000,00</b>				<b>€ 2.337.000,00</b>	
<b>ACQUISTO DI BREVETTI, LICENZE, KNOW HOW E CONOSCENZE TECNICHE NON BREVETTATE</b>						
<b>Brevetti, ecc.</b>						
<b>TOTALE ACQUISTO DI BREVETTI, LICENZE, KNOW HOW E CONOSCENZE TECNICHE NON BREVETTATE</b>	<b>€ 0,00</b>				<b>€ 0,00</b>	
<b>TOTALE INVESTIMENTO ATTIVI MATERIALI</b>	<b>€ 2.405.200,00</b>				<b>€ 2.358.200,00</b>	

pugliasviluppo



30



P.I.A. TIT. Il Capo 2 – Art. 27

Antonio Fiore Alimentare S.r.l

Progetto Definitivo n. 53

Codice Progetto: 2POH08

Di seguito si riporta una tabella riepilogativa degli investimenti relativi al progetto definitivo presentato ed ammesso:

Tabella 7

VOCE	INVESTIMENTO AMMESSO in D.D. €	AGEVOLAZIONE AMMESSA IN D.D. €	INVESTIMENTO PROPOSTO DA PROGETTO DEFINITIVO €	INVESTIMENTO AMMESSO DA VALUTAZIONE €	AGEVOLAZIONI CONCEDIBILI AMMESSE €
Studi preliminari di fattibilità	54.000,00	24.300,00	47.000,00	0,00	0,00
Spese di progettazione	1.200,00	540,00	1.200,00	1.200,00	540,00
Suolo aziendale	0,00	0,00	0,00	0,00	0,00
Opere murarie ed assimilate, impiantistica connessa e infrastrutture specifiche aziendali	20.000,00	6.000,00	20.000,00	20.000,00	6.000,00
Macchinari, impianti e attrezzature varie e software	2.337.000,00	1.051.650,00	2.337.000,00	2.337.000,00	1.051.650,00
Brevetti, licenze e know how e conoscenze tecniche non brevettate	0,00	0,00	0,00	0,00	0,00
<b>TOTALE SPESE</b>	<b>2.412.200,00</b>	<b>1.082.490,00</b>	<b>2.405.200,00</b>	<b>2.358.200,00</b>	<b>1.058.190,00</b>

Si precisa che da un investimento proposto per € 2.405.200,00 ed ammesso per € 2.358.200,00, deriva un'agevolazione concedibile pari ad € 1.058.190,00.

Con riferimento alle agevolazioni, si segnala che le stesse sono state calcolate in riferimento a quanto previsto dal Regolamento Regionale n. 17/2014 e dall'art. 11 dell'Avviso.

Si esprime, pertanto, parere favorevole all'iniziativa dal punto di vista tecnico ed economico. Il programma, nella sua configurazione globale, risulta organico e funzionale.

pugliasviluppo



31

P.I.A. TIT. Il Capo 2 – Art. 27

Antonio Fiore Alimentare S.r.l

Progetto Definitivo n. 53

Codice Progetto: 2POH08

#### 4. Verifica di ammissibilità del progetto di Ricerca e Sviluppo

##### 4.1 Verifica preliminare

Il soggetto proponente, con PEC del 09/05/2019 acquisita da Puglia Sviluppo con prot. n. 3298/l del 13/05/2019, ha consegnato la dichiarazione sostitutiva di atto notorio a firma del legale rappresentante, (sezione 7/8/10 del progetto definitivo - Dichiarazione Sostitutiva di atto notorio su "conflitto d'interessi", "cumulabilità" e "prezialità") con la quale attesta che, i costi relativi alla Ricerca Industriale e Sviluppo Sperimentale non fanno riferimento a prestazioni di terzi che hanno cariche sociali nel soggetto beneficiario o che in generale si trovino in situazioni di conflitto di interessi con il soggetto beneficiario degli aiuti.

Per l'esame del progetto di ricerca ci si è avvalsi della consulenza di un esperto (docente universitario) il quale ha espresso una valutazione del progetto di R&S, così come previsto dal comma 6 dell'art. 14 dell'Avviso. Si riportano di seguito le risultanze della valutazione dell'esperto.

##### Descrizione sintetica del progetto di "Ricerca Industriale e Sviluppo Sperimentale"

L'obiettivo è stravolgere la metodologia di produzione, eliminare le differenze di prodotto e controllare la produzione in termini quantitativi ma, soprattutto, qualitativi. In particolare, il progetto di ricerca consiste nella definizione di un innovativo sistema di monitoraggio e controllo dei parametri ambientali e di processo da impiegare nel settore dei prodotti alimentari da forno.

Lo sforzo di progettazione riguarda la rete che gestisce IoT di comunicazione e lo sviluppo di nuovi sensori. Trattasi di "sensori in grado di misurare la consistenza dell'impasto; sensori per la verifica dei tempi di bollitura; sensori per la rilevazione dei profili termici durante i processi di cottura e raffreddamento; sensori per la rilevazione del colore e della durezza/fraganza del prodotto finito" oltre a comuni sensori (es. sensori per la misura della temperatura e dell'umidità relativa degli ambienti di lavoro). In termini di congruità dei costi si ritiene la proposta complessivamente cautelativa e ragionevole seppur in tale fase risulta difficile effettuare una valutazione precisa dello sforzo e dei costi atteso che trattasi di sensori che, seppur peculiari, necessitano di una definizione delle caratteristiche in corso d'opera e possono richiedere soluzioni di integrazione, illuminazione, ed altro di tipo non banale.

##### Eventuale impatto del progetto sulla gestione dell'inquinamento durante il processo produttivo, sull'uso efficiente delle risorse ed energie e sulla previsione e riduzione delle emissioni in acqua, aria e suolo

La soluzione mira ad ottimizzare l'uso delle risorse e la qualità del prodotto attraverso un costante controllo del processo produttivo e per quanto riguarda l'impatto sull'inquinamento e le emissioni nell'ambiente concorre solo a ridurle.

##### Descrizione sintetica delle spese in "Studi di fattibilità tecnica" / "Brevetti ed altri diritti di proprietà industriale"

Il progetto definitivo non prevede spese in "Studi di fattibilità tecnica"/"Brevetti ed altri diritti di proprietà industriale".

##### 1. Siano state rispettate le prescrizioni effettuate al termine dell'istruttoria dell'istanza di accesso:

In sede di istanza di accesso si era prescritto quanto segue:

*"Per quanto riguarda la struttura di monitoraggio resta da definirsi; il progetto parte dallo studio dello stato dell'arte e tutto viene sviluppato in corso d'opera; la descrizione attuale è molto qualitativa. I quattro punti su cui la proposta dovrebbe essere meglio descritta e organizzata sono:*

1. *sensoristica: descrizione sintetica di quali dati verrebbero raccolti in relazione al processo produttivo;*
2. *raccolta: come vengono raccolti i dati dei sensori e su quali sistemi;*

pugliasviluppo



32

*[Handwritten signature]*

P.I.A. TIT. Il Capo 2 – Art. 27

Antonio Fiore Alimentare S.r.l

Progetto Definitivo n. 53

**Codice Progetto: ZPOH08**

3. *elaborazione e diffusione: come vengono elaborati i dati e come vengono resi accessibili agli operatori;*
4. *controllo: quali strategie di intervento dirette si potrebbero realizzare sul processo produttivo e con quali benefici.*

*Sul controllo potrebbero essere considerate, con nuovi macchinari adatti, anche delle strategie di intervento dirette sul processo produttivo, sviluppando accanto ai sensori anche attuatori adatti.*

*L'impresa dovrà fornire nel progetto definitivo un formulario dettagliato del piano di divulgazione dei risultati previsti".*

In sede di presentazione del progetto definitivo dalla descrizione dell'investimento proposto ed, in particolare, dalla Sezione 3 si evince che tali prescrizioni sono state sostanzialmente rispettate. Infatti,

1. e 2. è stato definito un insieme, seppur aperto, di sensori;
3. la raccolta e diffusione dei dati è abbastanza delineata;
4. relativamente al quarto punto dell'elenco precedente, per il controllo si parla esplicitamente di intervalli di validità e soglie di allarme da definirsi in corso d'opera.

**2. ove siano previsti costi per ricerche acquisite da terzi quali:**

Il progetto di ricerca verrà realizzato con l'ausilio di Daisynet – Consorzio specializzato e laboratorio di ricerca accreditata MIUR. Come si evince dalla Sezione 3, detto Centro di Competenza assisterà l'impresa durante le attività di ricerca industriale e sviluppo sperimentale ritenute necessarie per il raggiungimento dell'obiettivo finale del progetto di ricerca: "definire un innovativo sistema di monitoraggio e controllo dei parametri ambientali e di processo da impiegare nel settore dei prodotti alimentari da forno".

Daisy-NET fornirà consulenza nelle attività di progettazione e realizzazione prototipale del sistema di monitoraggio distribuito da integrare nella nuova linea di produzione. Il responsabile del progetto sarà l'Ing. Losurdo, Amministratore Unico del Centro di Competenza DAISY- NET Driving Advances of ICT in South Italy – Net. Lo stesso sarà coadiuvato dai consulenti: D'Alessandro Leonardo, Crudele Francesco, Murro Francesco, Cocca Giovanni, Genco Enrico e Losito Pierfrancesco.

**3. I costi per ricerche acquisite ed i costi relativi a brevetti o diritti di proprietà intellettuale siano supportati da valutazioni di congruenza economica e di mercato oggettive:**

Il progetto prevede attività di consulenza che porteranno allo sviluppo di soluzioni proprietarie da parte della Antonio Fiore Alimentare e non acquisto di diritti da terzi. Non vi sono dunque criticità relativamente a questo punto.

**4. la congruità dei costi delle attrezzature e dei macchinari destinati alle attività di R&S sia supportata da preventivi e da previsioni di ammortamento dei beni suddetti:**

Non applicabile.

**5. ove richiesta una maggiorazione di 15 punti percentuali:**

I risultati del progetto siano ampiamente diffusi attraverso conferenze, pubblicazioni, banche dati di libero accesso o software open source o gratuito: Concedibilità Sì  NO

Come opportunamente dettagliato nella Sezione 3, durante tutto il progetto, i risultati intermedi dall'attività di R&S saranno resi pubblici utilizzando i canali di comunicazione e divulgazione di tipo convenzionale (sito web, conferenze e convegni a tema, materiale informativo distribuito in occasione degli eventi), ma anche eventi fieristici individuati con il fine ultimo di favorire la diffusione e valorizzazione dei risultati e mostrare il lavoro compiuto nel corso dei mesi in cui sono state svolte le attività. Nello specifico ci si propone, come chiaramente evidenziato nella DSAN relativa al piano

## Codice Progetto: 2POH0R8

dettagliato di divulgazione dei risultati della ricerca, di diffondere i risultati del progetto attraverso i seguenti incontri:

1. Convegni e briefing durante la Fiera Nazionale Gusto Mediterraneo quale fiera di settore pensata e dedicata alle aziende agrituristiche italiane, con particolare riguardo verso quelle Meridionali;
2. Convegni e briefing durante la Fiera Venditalia2020, dedicati a tematiche di approfondimento, con possibilità di confronti tra specialisti di settore e personaggi illustri.

Inoltre:

1. i risultati sperimentali dei casi di studio previsti nella sperimentazione del presente progetto verranno presentati durante conferenze specifiche presso la **Facoltà di Agraria dell'Università degli Studi di Bari** organizzando differenti interventi nel corso delle manifestazioni quali:
  - Giornata Mondiale dell'Alimentazione;
  - Giornata Mondiale dell'Ambiente;
  - Cultura, tradizioni e specialità locali: opportunità per la promozione del territorio" con la condivisione dei risultati della ricerca che offrirà spunti formativi ed informativi;
2. i risultati assestati ovvero dotati di una validità empirica consolidata da un numero di conferme sufficientemente ampio verranno pubblicati su riviste specializzate internazionali come:
  - Le Scienze (<http://www.lescienze.it/argomento/alimentazione>);
  - Food (<https://www.foodweb.it/>);
3. i risultati, le esperienze industriali ed organizzative potrebbero essere presentati ad altre imprese di organismi associativi nazionali e regionali per creare opportunità di trasferimento tecnologico.

#### Valutazione di congruenza tecnico economica

- realizzazione di prototipi e/o dimostratori idonei a valutare la trasferibilità industriale delle tecnologie e sistemi messi a punto:

Il sistema prototipale è integrato con l'impianto dell'azienda quindi risulta facilmente trasferibile solo l'insieme dei sensori sviluppati ad hoc, anche parzialmente la rete e i componenti di gestione integrata e comunicazione.

- valutazione delle prestazioni ottenibili attraverso casi applicativi rappresentativi delle specifiche condizioni di utilizzo:

La valutazione delle prestazioni si basa su:

- precisione del controllo "la bontà delle misurazioni effettuate in maniera wireless confrontata con misurazioni in locale";
- qualità della produzione confrontando quella stimata "in tempo reale dal sistema di monitoraggio distribuito e confrontato con la qualità del prodotto effettivamente realizzata."

- verifica di rispondenza alle più severe normative nazionali ed internazionali:

giustamente si segnala che l'integrazione non è invasiva "non interferendo pertanto sulla severa normativa nazionale ed internazionale in merito ai prodotti alimentari."

- valutazione qualitativa e quantitativa dei vantaggi ottenibili in termini di affidabilità, riproducibilità, sicurezza e bilancio energetico:

non ricorre l'ipotesi.

- valutazione della trasferibilità industriale anche in termini di rapporti costi-prestazione e costi-benefici:

P.I.A. TIT. II Capo 2 – Art. 27

Antonio Fiore Alimentare S.r.l

Progetto Definitivo n. 53

Codice Progetto: 2POHOR8

non ricorre l'ipotesi.

**1. Rilevanza e potenziale innovativo della proposta:**  
 L'obiettivo è raggiungibile con le tecnologie attuali, quindi il rischio di insuccesso non è elevato, ma l'impatto sulla produzione di una PMI può essere davvero importante.  
**Punteggio assegnato: 20**  
*Indici di punteggio: (0 = assente; 5 = bassa; 10 = media; 15 = medio alta; 20 = alta) Massimo 20 punti*

**2. Chiarezza e verificabilità degli obiettivi:**  
 L'obiettivo è chiaro e si potrà misurare anche quantitativamente quanto il sistema sia migliorato  
**Punteggio assegnato: 10**  
*Indici di punteggio: (0 = assente; 2,5 = bassa; 5 = media; 7,5 = medio alta; 10 = alta) Massimo 10 punti*

**3. La completezza (copertura degli argomenti) e il corretto bilanciamento delle funzioni e attività previste nella proposta rispetto agli obiettivi fissati dal progetto:**  
 La proposta è completa per quanto può esserlo sviluppandosi in corso d'opera. Il piano di lavoro sarà suddiviso in una serie di Obiettivi Realizzativi in modo da organizzare al meglio le attività da portare a termine. Di seguito si riporta il dettaglio dei task previsti:

Nome OR	ATTIVITA'	R/SS	Tipologia	Mesi											
				23	25	28	31	03	05	08	11	14	17	20	23
<b>OR1 - Analisi preliminare, stato dell'arte ed ambiti di intervento</b>															
Analisi preliminare, stato dell'arte ed ambiti di intervento	Task 1.1	Analisi dei processi a degli ambienti da monitorare	R/SS	Interno											
	Task 1.2	Analisi dello stato dell'arte delle tecnologie hardware	R/SS	A contratto											
	Task 1.3	Analisi dello stato dell'arte delle tecnologie software	RI	A contratto											
	Task 1.4	Definizione del sistema di monitoraggio nelle sue parti	R/SS	A contratto											
<b>OR2 - Specifiche dei servizi ed analisi dei requisiti</b>															
Specifiche dei servizi ed analisi dei requisiti	Task 2.1	Definizione delle caratteristiche e dei servizi del sistema di monitoraggio	R/SS	Interno											
	Task 2.2	Analisi dei requisiti del sistema di telecomunicazione	RI	Interno											
	Task 2.3	Analisi dei requisiti funzionali e non funzionali delle componenti software	RI	A contratto											
	Task 2.4	Analisi dei requisiti funzionali e non funzionali per le componenti hardware	R/SS	A contratto											
<b>OR3 - Progettazione hardware e software</b>															
Progettazione hardware e software	Task 3.1	Progettazione dell'architettura di rete	R/SS	Interno											
	Task 3.2	Progettazione hardware/firmware dei Nodi Sensore	R/SS	Interno											
	Task 3.3	Progettazione hardware/firmware del Gateway	R/SS	Interno											
	Task 3.4	Progettazione contenitori e packages	R/SS	A contratto											
	Task 3.5	Progettazione del database e del software applicativi per il Gateway - R/SS	R/SS	A contratto											
	Task 3.6	Progettazione dell'App Android	R/SS	A contratto											
<b>OR4 - Sviluppo e Test dei prototipi hardware e software</b>															
Sviluppo e Test dei prototipi hardware e software	Task 4.1	Realizzazione e test di laboratorio dei prototipi di Nodi Sensore	SS	Interno											
	Task 4.2	Realizzazione test di laboratorio del prototipo di Gateway	SS	Interno											
	Task 4.3	Sviluppo e test del database e del software applicativi per il Gateway	R/SS	Interno											
	Task 4.4	Sviluppo e test dell'App Android	R/SS	Interno											
<b>OR5 - Installazione e Validazione del Sistema di Monitoraggio</b>															
Installazione e Validazione del Sistema di Monitoraggio	Task 5.1	Analisi delle problematiche di installazione e definizione del Test-Bed	R/SS	Interno											
	Task 5.2	Installazione del sistema di monitoraggio distribuito	SS	A contratto											
	Task 5.3	Validazione sperimentale sul campo della soluzione proposta, progettata e realizzata.	R/SS	A contratto											
	Task 5.4	Addestramento personale e avviamento monitoraggio	R/SS	A contratto											



*Handwritten signatures and initials.*

P.I.A. TIT. Il Capo 2 – Art. 27

Antonio Fiore Alimentare S.r.l

Progetto Definitivo n. 53

Codice Progetto: 2POH08

**Punteggio assegnato: 15***Indici di punteggio: (0 = assente; 5 = bassa; 10 = media; 15 = medio alta; 20 = alta) Massimo 20 punti***4. Esemplarità e trasferibilità della proposta ovvero possibilità di effettiva realizzazione e valorizzazione industriale dei risultati e loro diffusione:**

Il presente progetto costituisce un buon esempio per i produttori di alimentari da forno.

**Punteggio assegnato: 7,5***Indici di punteggio: (0 = assente; 2,5 = bassa; 5 = media; 7,5 = medio alta; 10 = alta) Massimo 10 punti***5. Coerenza tra l'ambito tecnologico di specializzazione della proposta e produzione scientifica del gruppo di ricerca:**

Sulla base dei dati riportati risulta verosimile la coerenza tra l'ambito tecnologico di specializzazione della proposta e la produzione scientifica del gruppo di ricerca.

**Punteggio assegnato: 7,5***Indici di punteggio: (0 = assente; 2,5 = bassa; 5 = media; 7,5 = medio alta; 10 = alta) Massimo 10 punti***6. Adeguatezza e complementarietà del gruppo di ricerca previsto per la realizzazione delle attività:**

E' difficile stabilire la numerosità in assoluto del personale sia interno che esterno da impiegare nello svolgimento delle attività riepilogate al punto 3, in quanto si tratta di una proposta in un ambiente nuovo per una tecnologia e in definizione con il progredire della realizzazione. Appare ragionevole il rapporto ricerca industriale e sviluppo sperimentale e potenzialmente virtuoso il rapporto interno/esterno del personale.

In particolare, dalla lettura della Sezione 3 emerge quanto segue:

Quantità e qualità delle risorse impiegate nell'ambito del personale

Il team di ricerca interno è composto per la Ricerca Industriale da 5 ingegneri, 3 periti ed 1 tecnico e per lo Sviluppo Sperimentale da 7 ingegneri e 3 periti. L'impresa prevede attività di personale interno in RI per un totale di 14 mesi/uomo e SS per un totale di 9 mesi/uomo.

Quantità e qualità delle risorse impiegate nell'ambito delle consulenze

Come precisato nei paragrafi precedenti, la proponente si avvarrà dell'ausilio di Daisynet, un Consorzio specializzato e laboratorio di ricerca accreditata MIUR. A tale proposito, la società ha fornito il preventivo della Daisy-Net del 21/01/2019 che prevede il coinvolgimento di 7 persone, tra cui il responsabile di progetto l'Ing. Losurdo per un totale di 12,5 mesi/uomo in RI e 9,25 mesi/uomo in SS. Si evidenzia che il preventivo in esame riporta un totale di mesi/uomo maggiore rispetto a quanto dichiarato nella Sezione 3 ma ciò non rappresenta una difformità di valutazione in quanto la durata dei singoli task è presunta e nel preventivo è chiarito quanto segue: "Pur rimanendo invariati i costi della committente e i compensi del beneficiario, il numero delle giornate lavorative potranno variare sulla base dell'esperienza delle figure professionali coinvolte sulla base delle specifiche esigenze progettuali, nei limiti tariffari indicati nelle tabelle della Regione Puglia".

P.I.A. TIT. II Capo 2 – Art. 27

Antonio Fiore Alimentare S.r.l

Progetto Definitivo n. 53

Codice Progetto: ZPOH08

Costi

I costi per il personale interno ammontano ad € 121.356,00 per la RI ed a 58.244,00 per lo SS per un totale di € 179.600,00.

I costi per le consulenze, così come si evince dal preventivo del 21/01/2019 della Daisy – Net e dalla Sezione 3, ammontano ad € 200.000,00 per la RI e ad € 96.000,00 per lo SS. La Ricerca Industriale avrà la durata presunta di 476 gg/uomo e lo Sviluppo Sperimentale una durata di circa 345 gg/uomo.

In particolare, i livelli professionali, i gg/uomo e le tariffe applicate sono esposti e riepilogati nella seguente tabella:

Livello	gg/uomo	Prezzo unit.	Totale	Descrizione del Profilo
I	196	€ 500,00	€ 98.000,00	Profilo 1: Ingegnere elettronico con almeno 10 anni di esperienza di ricerca e sviluppo nell'ambito della progettazione di sistemi ed apparati elettronici
II	180	€ 450,00	€ 81.000,00	Profilo 2: Ingegnere elettronico con esperienza pluriennale nella progettazione hardware/firmware di sistemi elettronici basati su dispositivi logici programmabili.
III	280	€ 300,00	€ 84.000,00	Profilo 3: Perito elettronico con esperienza pluriennale nel montaggio ed assemblaggio e collaudo di schede elettroniche basate su tecnologie SMT/PTH
IV	165	€ 200,00	€ 33.000,00	Profilo 4: perito elettronico con esperienza pluriennale nel montaggio di schede elettroniche, collaudo ed installazione sul campo

Sulla base di quanto suddetto, il gruppo di ricerca appare adeguato e sembra giustificato anche il maggiore costo del personale esterno rispetto al personale interno, nonostante la numerosità ed i tempi di impiego siano minori.

**Punteggio assegnato: 7,5**

Indici di punteggio: (0 = assente; 2,5 = bassa; 5 = media; 7,5 = medio alta; 10 = alta) Massimo 10 punti

**Eventuale richiesta di integrazioni**

Nessuna

**Giudizio finale complessivo**

L'obiettivo è importante per Fiore Alimentare, è fattibile, sostenibile, abbastanza ben strutturato e adeguato al contesto tecnologico. Il giudizio complessivo finale è pertanto buono.

**PUNTEGGIO TOTALE ASSEGNATO: 67,5**

pugliasviluppo



37

*[Handwritten signature]*  
*[Handwritten signature]*

P.I.A. TIT. Il Capo 2 – Art. 27

Antonio Fiore Alimentare S.r.l

Progetto Definitivo n. 53

Codice Progetto: 2POH08

Gli investimenti in "Ricerca Industriale e Sviluppo Sperimentale", richiesti ed ammessi per un importo pari ad € 580.000,00 deriva un'agevolazione pari ad € 426.379,80, risultano di seguito dettagliati:

Tabella 8

SPESE PER RICERCA INDUSTRIALE E SVILUPPO SPERIMENTALE				
RICERCA INDUSTRIALE				
Tipologia	Descrizione	Spese dichiarate dal proponente (€)	Spese riconosciute dal valutatore (€)	Note del Valutatore (motivazioni di variazione)
Personale (a condizione che sia operante nelle unità locali ubicate nella Regione Puglia)	Personale interno a supporto dei consulenti: 5 ingegneri, 3 periti ed 1 tecnico	121.356,00	121.356,00	
Strumentazione ed attrezzature utilizzate per il progetto di ricerca e per la durata di questo		0,00	0,00	
Costi della ricerca contrattuale, delle competenze tecniche e dei brevetti acquisiti o ottenuti in licenza da fonti esterne, nonché i costi dei servizi di consulenza e di servizi equivalenti utilizzati esclusivamente ai fini dell'attività di ricerca	Personale esterno per i sistemi di monitoraggio e controllo wireless. Preventivo del 21/01/2019 di € 296.000,00 (di cui € 200.000,00 per RI e € 96.000,00 per SS)	200.000,00	200.000,00	
Spese generali direttamente imputabili al progetto di ricerca		70.543,00	70.543,00	
Altri costi d'esercizio, inclusi costi dei materiali, delle forniture e di prodotti analoghi, direttamente imputabili all'attività di ricerca		0,00	0,00	
<b>Totale spese per ricerca industriale</b>		<b>391.899,00</b>	<b>391.899,00</b>	
SVILUPPO SPERIMENTALE				
Tipologia	Descrizione	Spese dichiarate dal proponente (€)	Spese riconosciute dal valutatore (€)	Note del Valutatore (motivazioni di variazione)
Personale (a condizione che sia operante nelle unità locali ubicate nella Regione Puglia)	Personale interno a supporto dei consulenti: 7 ingegneri e 3 periti	58.244,00	58.244,00	
Strumentazione ed attrezzature utilizzate per il progetto di ricerca e per la durata di questo		0,00	0,00	
Costi della ricerca contrattuale, delle competenze tecniche e dei brevetti acquisiti o ottenuti in licenza da fonti esterne, nonché i costi dei servizi di consulenza e di servizi equivalenti utilizzati esclusivamente ai fini dell'attività di ricerca	Personale esterno per i sistemi di monitoraggio e controllo wireless. Preventivo del 21/01/2019 di € 296.000,00 (di cui € 200.000,00 per RI e € 96.000,00 per SS)	96.000,00	96.000,00	



P.I.A. TIT. Il Capo 2 – Art. 27

Antonio Fiore Alimentare S.r.l

Progetto Definitivo n. 53

Codice Progetto: 2POH0R8

Spese generali direttamente imputabili al progetto di ricerca		33.857,00	33.857,00	
Altri costi d'esercizio, inclusi costi dei materiali, delle forniture e di prodotti analoghi, direttamente imputabili all'attività di ricerca				
<b>Totale spese per sviluppo sperimentale</b>		<b>188.101,00</b>	<b>188.101,00</b>	
<b>TOTALE SPESE PER RICERCA INDUSTRIALE E SVILUPPO SPERIMENTALE</b>		<b>580.000,00</b>	<b>580.000,00</b>	

Pertanto, a conclusione della valutazione sopra riportata, si indicano, di seguito, le spese complessive proposte ed ammesse e le relative agevolazioni proposte ed ammesse nell'ambito della R&S:

Tabella 9

Tipologia	Investimenti ammessi da DD	Agevolazioni ammesse da DD	Investimenti proposti (€)	Investimenti ammissibili (€)	Agevolazioni Concedibili (€)
Ricerca industriale	377.600,00	302.080,00	391.899,00	391.899,00	313.519,20
Brevetti e altri diritti di proprietà industriale in ricerca industriale	0,00	0,00	0,00	0,00	0,00
Sviluppo sperimentale	566.400,00	339.840,00	188.101,00	188.101,00	112.860,60
Studi di fattibilità tecnica	0,00	0,00	0,00	0,00	0,00
<b>TOTALE SPESE PER R&amp;S</b>	<b>944.000,00</b>	<b>641.920,00</b>	<b>580.000,00</b>	<b>580.000,00</b>	<b>426.379,80</b>

Si precisa che da un investimento proposto ed ammesso per € 580.000,00, deriva un'agevolazione concedibile pari ad € 426.379,80.

Si rammenta che le spese generali e gli altri costi di esercizio non eccedono complessivamente il 18% delle spese ammissibili, così come stabilito al comma 7 dell'art. 8 dell'Avviso. Si evidenzia che, le agevolazioni afferenti alle spese per R&S sono concesse nel limite di quanto previsto dall'art. 73 comma 3, punto I del Titolo V, Capo 1, del Regolamento Regionale n. 17/2014 e dall'art. 11 dell'Avviso.

#### 5. Verifica di ammissibilità degli investimenti in Innovazione Tecnologica, dei processi e dell'organizzazione

La società in sede di progetto definitivo ha effettuato una rimodulazione del programma presentato in istanza d'accesso, stralciando gli investimenti in Innovazione Tecnologica.

#### 6. Verifica di ammissibilità degli investimenti per l'acquisizione di servizi

##### 6.1 Verifica preliminare

L'impresa, in sede di progetto definitivo, conferma l'intenzione di voler sostenere spese per l'acquisizione di servizi, in particolare, in ambito dell'internalizzazione di impresa, con programmi di internazionalizzazione, programmi di marketing internazionale e partecipazione a fiere così come già dichiarati e ritenuti ammissibili in sede di valutazione dell'istanza di accesso.

Contestualmente alla presentazione del progetto definitivo, ha consegnato la dichiarazione a firma del legale rappresentante con la quale attesta che, ai sensi dell'art. 66 commi 5 e 6 del Regolamento regionale della Puglia per gli aiuti in esenzione n. 17 del 30/09/2014 (BURP n. 139 suppl. del 06/10/2014) e s.m.i., i

pugliasviluppo

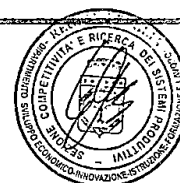

39

P.I.A. TIT. II Capo 2 – Art. 27

Antonio Fiore Alimentare S.r.l

Progetto Definitivo n. 53

Codice Progetto: ZPOH08

costi di consulenza previsti sono relativi a prestazioni di terzi che non hanno alcun tipo di partecipazione reciproca a livello societario. Inoltre, i fornitori di servizi non sono amministratori, soci e dipendenti del soggetto beneficiario del contributo nonché di eventuali partner, sia nazionali che esteri.

Di seguito, si riporta un'analisi dettagliata per singoli interventi.

#### Ambito di intervento: Internazionalizzazione d'impresa

- **Programmi di Internazionalizzazione**

Le attività realizzate dal punto di vista internazionale hanno interessato principalmente l'Europa, mercato nel quale Antonio Fiore Alimentare S.r.l. è riuscita nel corso degli anni a penetrare relativamente, in quanto da sempre concentrata sul mercato nazionale già profittevole e particolarmente attento e fidelizzato ai prodotti Fiore. Trattasi di attività che verranno organizzate partendo dai risultati già consolidati in passato, quando l'impresa è stata in grado di acquisire alcuni player internazionali focalizzando l'attenzione sulla qualità dei prodotti e su marchio Made in Italy. I primi paesi di riferimento sono quelli ad alta presenza di italiani, come Germania, Regno unito e Francia, il tutto finalizzato a diffondere un prodotto conosciuto in Italia come snack ma spesso poco diffuso all'estero.

Gli obiettivi pertanto, possono concretizzarsi in:

1. **Addentrarsi:** la società ad oggi vuole avere i primi contatti con distributori esteri in quanto non ha rapporti commerciali all'estero.
2. **Diffondere:** diffondere il proprio marchio sul mercato estero. In Italia Fiore è già sinonimo di qualità e garanzia di prodotti tipici pugliesi presenti nelle più grandi catene della distribuzione organizzata. Tale attività va replicata all'estero data la possibilità di diffondere anche altri prodotti oltre ai soliti conosciuti (grissini e snack di vario tipo non solo taralli).

Grazie al sostenimento di spese per la ricerca di fornitori, partner, agenti e distributori esteri con cui stipulare accordi di collaborazione industriale, oltre alle spese relative agli studi di fattibilità connessi alla valutazione economico – finanziaria, fiscale, legale, contrattuale e di progettazione/ingegnerizzazione di prodotti e processi, ci si propone di incrementare il proprio fatturato vendendo i vecchi ed i nuovi prodotti anche in mercati esteri ancora non aggrediti, oltre ai mercati già conquistati e fidelizzati. Obiettivo finale è quello di internazionalizzare l'azienda attraverso le nuove relazioni con nuovi distributori, in quanto la Antonio Fiore Alimentare S.r.l. per capacità produttiva è interessata alla GDO.

- **Programmi di Marketing Internazionale**

La società Antonio Fiore Alimentare S.r.l. è una azienda presente nel settore agroalimentare desiderosa, per il tramite del progetto in oggetto, di concretizzare una vera e propria internazionalizzazione in grado di rafforzare e digitalizzare l'azienda verso mercati europei che conservano una maggiore attenzione all'attività di IOT e maggiore digitalizzazione delle vendite.

Le attività realizzate dal punto di vista internazionale interesseranno principalmente l'Europa, mercato nel quale la Antonio Fiore Alimentare S.r.l. non è ancora riuscita a penetrare completamente ed altamente profittevole.

L'impresa ha previsto spese dal punto di vista del marketing internazionale con il fine ultimo di favorire la diffusione internazionale dei propri prodotti, nonché di incrementare la conoscenza della propria produzione presso consumatori internazionali. Gli obiettivi di progetto, preso atto della forte digitalizzazione dei processi aziendali in corso, sono:

pugliasviluppo



40

P.I.A. TIT. Il Capo 2 – Art. 27

Antonio Fiore Alimentare S.r.l

Progetto Definitivo n. 53

Codice Progetto: 2POH08

1. **Rafforzare:** con il presente progetto sarà consolidata la brand awareness in particolare attraverso campagne di marketing che studino gli attuali market insight, in modo tale da realizzare, continuamente, un percorso di crescita nei mercati esteri;
2. **Penetrare:** ad oggi la società proponente ricopre i principali mercati nazionali, sebbene desideri penetrare anche il territorio internazionale, e quindi consolidare l'attività presso i mercati già aggrediti in passato presso i quali, però, non vi sia una piena penetrazione ed aggredirne di nuovi;
3. **Digitalizzare:** la digitalizzazione e la possibilità di porre in essere una configurazione direttamente da parte dei venditori, rappresenta uno degli obiettivi primari del progetto di cui si discute tanto che il management aziendale ha ritenuto opportuno investire per avviare un percorso di marketing ben definito.

Grazie al sostenimento di spese per la ricerca di fornitori, partner, agenti e distributori esteri, oltre alle spese relative agli studi direttamente riconducibili alle attività in corso o in preparazione e a quelle per il supporto legale, fiscale e contrattuale per l'estero, ci si propone di incrementare il proprio fatturato vendendo i nuovi prodotti anche in mercati esteri ancora non aggrediti, oltre ai mercati già conquistati e fidelizzati. L'internazionalizzazione del proprio business a 360°, significherebbe avere a disposizione diversi strumenti per aumentare il giro d'affari dell'azienda e, dunque, il fatturato. Grazie all'incremento dell'export, infatti, sarebbe possibile invadere mercati molto interessanti, la cui domanda supera di molto quella del nostro Paese o dei Paesi già aggrediti, domanda contratta in seguito alla crisi economica, alle esigenze di risparmio dei consumatori e alla presenza di molteplici competitor. Inoltre, ponendo in essere una nuova e specifica politica di marketing internazionale, sarebbe possibile diversificare il rischio e aumentare l'appeal del proprio brand, con ovvie conseguenze positive anche sul mercato italiano. Inoltre, ci si propone di aumentare il "ciclo di vita" dei propri prodotti, anche di quelli che abbiano esaurito nel mercato locale il proprio interesse. Aspetto da non sottovalutare è l'importanza dello studio a fondo delle esigenze e delle caratteristiche del paese estero di riferimento: lo stesso consentirebbe all'azienda di avere nuove idee per commercializzare prodotti di maggior successo anche in Italia, sfruttando un'esperienza su scala globale crescente nel tempo. Questo significherebbe, per il futuro, anche essere maggiormente attrezzati per affrontare la concorrenza diretta: crescendo da un punto di vista di risorse umane ed economiche, l'azienda per il tramite dell'internazionalizzazione potrebbe avere un margine molto più ampio di manovra, andando anche a migliorare l'awareness del marchio nei propri confini.

- **Partecipazione a fiere**

L'impresa intendeva partecipare alla Fiera Tutto Food nel 2019 dal 6 al 9 Maggio.

Con PEC del 2/08/2019, acquisita da Puglia Sviluppo con prot. 5207/I del 5/08/2019, la società ha fornito DSAN attestante che: "l'impresa Antonio Fiore Alimentare S.r.l. non ha partecipato alla fiera Tutto Food nel periodo intercorrente tra il 06 e il 09 Maggio 2019, avendo intenzione di partecipare alla Fiera Venditalia 2020 in programma nel periodo intercorrente tra il 20/05/2020 e il 23/05/2020".

Come emerge dalla Sezione 5, aggiornata con PEC dell'01/10/2019, il paese di riferimento per il lancio dei propri prodotti sarà l'Europa, con il management aziendale che intende incrementare il proprio business di prodotti da forno espandendosi in tutti i paesi europei, da sempre legati al gusto del Made in Italy.

Il progetto in oggetto ha previsto la partecipazione a fiere e saloni internazionali ed eventi collaterali alle manifestazioni fieristiche internazionali al fine di sponsorizzare la qualità e l'eccellenza dei prodotti aziendali, primi fra tutti i taralli e fragantini.

pugliasviluppo



41

P.I.A. TIT. Il Capo 2 – Art. 27

Antonio Fiore Alimentare S.r.l

Progetto Definitivo n. 53

Codice Progetto: 2POH08

L'unico obiettivo è diventare player riconosciuto a livello internazionale per tutti i prodotti da forno e non solo.

Il proponente specifica che il settore della panificazione sarà il primo cliente e l'azienda intende offrire prodotti senza eguali a livello di sapore e profumo. Attualmente l'ipotesi più accreditata è quella di diffondere non solo i prodotti standard, conosciuti già a livello mondiale, ma far sì che anche i prodotti new entry vengano apprezzati e richiesti da parte di clienti europei e non.

Le iniziative poste in essere con il management aziendale relativamente alla partecipazione a fiere e saloni internazionali, ad eventi collaterali alle manifestazioni fieristiche internazionali e ad incontri con una serie di operatori esteri, sia in Italia che all'estero, sono state guidate dalla volontà di diffondere dal punto di vista internazionale, i propri prodotti e di incrementare la conoscenza della propria produzione presso i consumatori internazionali, conosciuti e non.

## 6.2 Valutazione tecnico economica

### - Programmi di internazionalizzazione per € 55.000,00:

La Antonio Fiore Alimentare S.r.l. intende avvalersi di consulenti dell'impresa Progetto Impresa S.r.l. per aggredire nuovi mercati internazionali ancora lontani dalla conoscenza di prodotti da forno privi di eguali.

In particolare, la Dott.ssa Porcelluzzi Marialidia, Export manager e consulente per l'internazionalizzazione, si occuperà di seguire l'impresa verso un percorso di ampliamento perfettamente idoneo ad assicurare vendite dei prodotti realizzati in mercati mai aggrediti prima.

Facendo leva quindi su un'esperienza ultra decennale, sarà in grado di ricercare i partner esteri adeguati alle esigenze dell'azienda e di stipulare i migliori accordi commerciali previa valutazione di ogni possibile circostanza favorevole o meno dal punto di vista economico e contrattuale.

Ai fini di un'adeguata realizzazione di tale piano sono state individuate tre aree di intervento ed evidenziate le varie fasi di attività così come di seguito riepilogato:

- Area di intervento: Ricerca di partner esteri per la definizione di progetti di investimento e/o accordi di collaborazione industriale da realizzarsi all'estero: 1) Elaborazione profilo partner estero richiesto; 2) Ricerca e sviluppo contatti potenziali partner esteri; 3) Elaborazione schede potenziali partner esteri;
- Area di intervento: Realizzazione di studi di fattibilità connessi con la valutazione economico-finanziaria, fiscale, legale contrattuale e di progettazione/ingegnerizzazione di prodotti/processi inerenti i progetti di investimento e/o di partnership industriale da realizzarsi all'estero: 1) Studio ed elaborazione ipotesi progetto di investimento e/o collaborazione industriale ; 2) Analisi economico-finanziaria e valutazione della redditività del progetto; 3) Studio e progettazione dei prodotti/processi da svilupparsi nell'ambito del progetto di Investimento e/o collaborazione industriale all'estero;
- Area di intervento: Assistenza tecnica e tutoraggio alla/e impresa/e nelle varie fasi di implementazione e monitoraggio del programma di internazionalizzazione: 1) Assistenza tecnica nella conduzione di negoziati di rilievo con la controparte estera; 2) Fornitura di pareri e/o consulenze qualificate inerenti questioni giuridiche ed economiche per la definizione di accordi; 3) Tutoraggio del personale interno incaricato della gestione delle operazioni all'estero.

A tal proposito è stato fornito un preventivo di spesa dalla suddetta agenzia datato 28/09/2018 per un totale di € 55.000,00 che prevede 125 giornate effettuate dalla dott.ssa Porcelluzzi Marialinda, esperto di II livello così come si desume da verifica del curriculum vitae.

pugliasviluppo

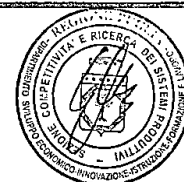

42

*[Handwritten signature]*

P.I.A. TIT. II Capo 2 – Art. 27

Antonio Fiore Alimentare S.r.l

Progetto Definitivo n. 53

Codice Progetto: 2POH08

Ai fini della valutazione della congruità della spesa ammissibile, si è presa in considerazione la tariffa giornaliera massima ammissibile in riferimento al livello di esperienza dei fornitori di consulenze specialistiche o servizi equivalenti<sup>3</sup>.

Si segnala che la spesa proposta, così come di seguito dettagliata, sviluppa un totale pari ad € 56.250,00 superiore a quanto richiesto pari ad € 55.000,00.

Pertanto, in considerazione di quanto descritto e del curricula allegato che corrisponde al livello professionale indicato, si riconosce la spesa proposta pari ad € 55.000,00. Si riporta, di seguito, il relativo dettaglio:

Tabella 10

Tipologia di servizio	Tempi previsti dell'intervento		N° giornate intervento			
	Data inizio	data fine	N. giorn. Liv. I	N. giorn. Liv. II	N. giorn. Liv. III	N. giorn. Liv. IV
Consulenza specialistica finalizzata alla ricerca di partner esteri per la definizione di progetti di investimento e/o accordi di collaborazione industriale da realizzarsi all'estero	31/12/2018	31/03/2019	-	50	-	-
Consulenza specialistica per la realizzazione di studi di fattibilità connessi con la valutazione economico-finanziaria, fiscale, legale contrattuale e di progettazione/ingegnerizzazione di prodotti/processi inerenti i progetti di investimento e/o di partnership industriale da realizzarsi all'estero	31/03/2019	25/01/2020	-	40	-	-
Consulenza specialistica intesa a fornire servizi di assistenza tecnica e tutoraggio alla/e impresa/e nelle varie fasi di implementazione e monitoraggio del programma di internazionalizzazione	25/01/2020	30/06/2020	-	35	-	-
<b>TOTALE PROGRAMMA</b>			-	<b>125</b>	-	-

#### - Programmi di marketing internazionale per € 75.000,00:

In sede di presentazione del progetto definitivo, la proponente ha dichiarato che intende avvalersi di consulenti dell'impresa **Progetto Impresa S.r.l.** e dell'impresa **Deverus S.r.l.** per aggredire nuovi mercati internazionali ancora lontani dalla conoscenza di prodotti da forno privi di eguali.

Con PEC del 16/05/2019, acquisita da Puglia Sviluppo con prot. 3391/I del 16/05/2019, ha inviato copia del preventivo del 25/09/2018 della società **MOSTACHOS S.r.l.s.**, in sostituzione del fornitore **Deverus S.r.l.** che si aggiunge al preventivo del 27/09/2018 del fornitore **Progetto Impresa S.r.l.**, già inviato in allegato al progetto definitivo.

Per la spesa in esame, il personale coinvolto è rappresentato dalla Dott.ssa **Porcelluzzi Daniela**, esperta di marketing, digital manager e il Sig. **Luigi Luciano Livio Rubino**, CEO dell'agenzia **Mostachos** e consulente

<sup>3</sup> Ai fini della valutazione della congruità della spesa ammissibile, si prende in considerazione la tariffa giornaliera massima ammissibile in riferimento al livello di esperienza dei fornitori di consulenze specialistiche o servizi equivalenti, secondo quanto di seguito. (Il costo, in base al seguente profilo di esperienza, è stato determinato a valle delle prassi e delle linee guida approvate dalla Regione in precedenti Bandi):

LIVELLO	ESPERIENZA NEL SETTORE SPECIFICO DI CONSULENZA	TARIFFA MAX GIORNALIERA
IV	2-5 ANNI	200,00 EURO
III	5 – 10 ANNI	300,00 EURO
II	10 – 15 ANNI	450,00 EURO
I	OLTRE 15 ANNI	500,00 EURO

Le tariffe massime giornaliere sopraindicate sono considerate al netto dell'IVA ed una giornata di consulenza è equivalente a n. 8 ore.

pugliasviluppo



43

P.I.A. TIT. Il Capo 2 – Art. 27

Antonio Fiore Alimentare S.r.l

Progetto Definitivo n. 53

Codice Progetto: 2POHOR8

specializzato in marketing e comunicazione. Essi si occuperanno di seguire l'impresa verso un percorso di ampliamento perfettamente idoneo ad assicurare vendite dei prodotti realizzati in mercati mai aggrediti prima.

Nello specifico, i servizi di consulenza strategica, creativa ed operativa a sostegno della comunicazione e marketing internazionale verranno posti in essere da detti consulenti i quali porranno in essere attività di comunicazione corporate e di prodotto ed avvieranno il progetto di Global corporate brand image.

Materialmente la Dott.ssa Porcelluzzi Daniela si occuperà di uniformare e gestire la comunicazione Antonio Fiore Alimentare S.r.l. World Wide a partire dal nuovo posizionamento "A tool for every job" per conseguire i seguenti obiettivi: Creare la Digital Brand Guide (DBG), un sistema per supportare l'organizzazione Antonio Fiore Alimentare S.r.l. nella gestione della corporate identity globale; Creare una Dispensa dei contenuti per tutti gli strumenti di comunicazione; Creare e gestire i profili social "Official" come canali unici dell'headquarter.

Il Sig. Luigi Luciano Livio Rubino si occuperà, invece, dello:

1. Sviluppo della comunicazione e marketing a sostegno del Brand in campo internazionale;
2. Ottimizzare al meglio le risorse economiche in comunicazione Internazionale;
3. Creare posizionamento e Brand Reputation ed identità di MARCA Estera.

L'impresa, relativamente alla spesa in esame, ha fornito un preventivo di spesa della Mostachos S.r.l.s. datato 25/9/2018 per un totale di € 52.000,00, completo di DSAN del 10/05/2019 della predetta impresa riportante il numero di giornate (104 giornate) effettuate dal Sig. Luigi Luciano Livio Rubino, esperto di I livello così come si desume da verifica del curriculum vitae ed un preventivo della Progetto impresa S.r.l. datato 27/09/2018 per un totale di 23.000,00 che prevede 92 giornate effettuate dalla dott.ssa Porcelluzzi Daniela esperto di II livello così come si evince dal relativo curriculum.

Ai fini della valutazione della congruità della spesa ammissibile, si è presa in considerazione la tariffa giornaliera massima ammissibile in riferimento al livello di esperienza dei fornitori di consulenze specialistiche o servizi equivalenti.

Si segnala che la spesa proposta, così come di seguito dettagliata, sviluppa un totale pari ad € 93.400,00 superiore a quanto richiesto pari ad € 75.000,00.

Pertanto, in considerazione di quanto descritto e del curricula allegato che corrisponde al livello professionale indicato, si riconosce la spesa proposta pari ad € 75.000,00. Si riporta, di seguito, il relativo dettaglio:

Tabella 11

Tipologia di servizio	Tempi previsti dell'intervento		N° giornate intervento			
	Data inizio	data fine	N. giorn. Liv. I	N. giorn. Liv. II	N. giorn. Liv. III	N. giorn. Liv. IV
Consulenza specialistica per assistenza consulenziale qualificata per la realizzazione di azioni sul campo funzionali alla strutturazione della propria offerta sui mercati esteri	31/12/2018	31/12/2020	104	92	-	-
<b>TOTALE PROGRAMMA</b>			<b>104</b>	<b>92</b>	<b>-</b>	<b>-</b>

P.I.A. TIT. II Capo 2 – Art. 27

Antonio Fiore Alimentare S.r.l

Progetto Definitivo n. 53

Codice Progetto: 2POH0R8

**- Partecipazione a Fiere e/o eventi internazionali per € 50.000,00:**

Dalla sezione 5 del formulario sulla partecipazione alle fiere presentato dall'impresa con PEC dell'01/10/2019 emerge che si tratta della prima partecipazione ad una fiera di rilevanza internazionale.

Antonio Fiore Alimentare S.r.l. intende partecipare alla Fiera Venditalia2020 che si terrà a Fieramilano nel 2020 dal 20 al 23 maggio. A tal proposito l'impresa ha fornito:

1. preventivo rilasciato dall'agenzia Pubbliangie Group S.r.l. relativo all'offerta per l'allestimento di uno stand, datato 23/09/2019 per un totale di € 40.424,80,
2. preventivo di "Venditalia2020" per il costo di affitto dell'area nuda, datato 30/09/2019 per un totale di € 11.840,00. Si precisa che la società nella sezione 5 del progetto definitivo, ha richiesto un importo pari ad € 9.235,20. Pertanto, si riconosce tale ultimo importo;
3. preventivo datato 28/09/2018 relativo alle spese di gestione dello stand per € 340,00.

Si rammenta che, in sede di rendicontazione finale, le spese saranno ritenute ammissibili solo qualora il relativo titolo di spesa sia almeno pari ad € 500,00.

Tabella 12

Tipologia di servizio	Tempi previsti dell'intervento		Locazione stand	Allestimento stand	Gestione stand (hostess e interprete)	Costo intervento in Euro (al netto di IVA)	Durata massima intervento (in mesi)	Fornitore del servizio
	Data inizio	Data fine						
Partecipazione a fiere	20/05/2019	23/05/2019	9.235,20	40.424,80	340,00	50.000,00	1	Venditalia 2020 Pubbliangie Group S.r.l., Iannone Stefania
<b>TOTALE</b>						<b>50.000,00</b>		

**TABELLA RIEPILOGATIVA DELLE CONSULENZE**

Tabella 13

Ambito,	Tipologia spesa	INVESTIMENTO AMMESSO IN D.D. n. 1575 del 31/07/2018 (€)	AGEVOLAZIONI DA D.D. n. 1575 del 31/07/2018 (€)	INVESTIMENTI PROPOSTI (€)	INVESTIMENTI AMMESSI (€)	AGEVOLAZIONI CONCEDIBILI (€)
Internazionalizzazione d'impresa	Programmi di internazionalizzazione	95.000,00	47.500,00	75.000,00	75.000,00	37.500,00
	Programmi di marketing internazionale	105.000,00	52.500,00	55.000,00	55.000,00	27.500,00
Partecipazione alla fiera		50.000,00	25.000,00	50.000,00	50.000,00	25.000,00
<b>TOTALE</b>		<b>250.000,00</b>	<b>125.000,00</b>	<b>180.000,00</b>	<b>180.000,00</b>	<b>90.000,00</b>

A conclusione della verifica di ammissibilità dei programmi di consulenza, si segnala che la valutazione è stata condotta analizzando la congruità e la funzionalità degli investimenti in servizi di consulenza previsti dal soggetto proponente, in relazione a quanto stabilito dagli artt. 65 e 66 del Regolamento e dall'art. 10 dell'Avviso oltre che alla dimensione e alla complessità dei processi organizzativi e gestionali della società proponente.



P.I.A. TIT. Il Capo 2 – Art. 27

Antonio Fiore Alimentare S.r.l

Progetto Definitivo n. 53

Codice Progetto: 2POH08

L'impresa in sede di rendicontazione dovrà fornire idonea documentazione per dimostrare i risultati derivanti dagli studi e dalle analisi a seguito delle attività afferenti i servizi di consulenza oggetto del programma di investimento.

Si segnala che le agevolazioni afferenti le spese per Servizi di Consulenza richieste sono state correttamente calcolate secondo quanto previsto dall'art. 30 del Titolo II, Capo 2, del Regolamento Regionale n. 17/2014. Pertanto, da un investimento proposto per € 180.000,00 ed ammesso per € 180.000,00 deriva un'agevolazione concedibile pari ad € 90.000,00, atteso che è stata applicata la maggiorazione derivante dalla premialità.

## 7. Valutazioni economico finanziarie dell'iniziativa

### 7.1 Dimensione del beneficiario

La società, così come accertato in sede di valutazione istruttoria dell'istanza di accesso, ha una dimensione di piccola impresa atteso che l'ultimo bilancio (2016) approvato in data antecedente quella di presentazione dell'istanza di accesso (06/10/2017), riporta i seguenti dati:

Tabella 14

Dati relativi alla dimensione di impresa alla luce anche delle eventuali partecipazioni		
-		
Periodo di riferimento (ultimo bilancio approvato): anno 2016		
Occupati (ULA)	Fatturato	Totale di bilancio
26,73	4.057.604,00	4.088.962,00

Inoltre, l'impresa, in allegato al progetto definitivo, ha inviato il Bilancio 2017, depositato in data 26/06/2018. Con PEC del 2/08/2019 acquisita da Puglia Sviluppo con prot. n. 5207/I del 5/08/2019 ha fornito:

- DSAN relativa alla dimensione aziendale per l'anno 2017 che riporta i seguenti dati:

Tabella 15

Dati relativi alla dimensione di impresa alla luce anche delle eventuali partecipazioni		
-		
Periodo di riferimento (ultimo bilancio approvato): anno 2017		
Occupati (ULA)	Fatturato	Totale di bilancio
27,08	4.398.292,00	4.201.199,00

- DSAN relativa alla dimensione aziendale per l'anno 2018 che riporta i seguenti dati:

Tabella 16

Dati relativi alla dimensione di impresa alla luce anche delle eventuali partecipazioni		
-		
Periodo di riferimento (ultimo bilancio approvato): anno 2018		
Occupati (ULA)	Fatturato	Totale di bilancio
28,53	4.399.772,00	3.822.620,00

Pertanto, si conferma la dimensione di piccola impresa della proponente in riferimento all'esercizio 2017 ed all'esercizio 2018 ultimo esercizio con bilancio approvato in data 03/06/2019.



P.I.A. TIT. Il Capo 2 – Art. 27

Antonio Fiore Alimentare S.r.l

Progetto Definitivo n. 53

Codice Progetto: 2POHOR8

**7.2 Capacità reddituale dell'iniziativa**

La tabella seguente rappresenta una situazione della società e dell'andamento del risultato della gestione attraverso una destrutturazione per macro-classi del conto economico. Le previsioni economiche sono illustrate come segue:

Tabella 17

(€)	2016	2017	2018	Esercizio a regime (2023)
Fatturato	4.057.604,00	4.398.292,00	4.399.772,00	10.104.068,00
Valore della produzione	4.061.496,00	4.450.127,00	4.410.578,00	10.107.825,00
Margine Operativo Lordo	485.380,00	510.151,00	348.987,00	3.904.550,00
Utile d'esercizio (Perdita d'esercizio)	178.091,00	223.834,00	53.350,00	2.406.508,00

**7.3 Rapporto tra mezzi finanziari ed investimenti previsti**

Il soggetto proponente, in sede di istanza di accesso, dichiarava di voler garantire la copertura del programma di investimenti, pari ad € 3.626.200,00, mediante apporti di mezzi propri € 766.790,00, finanziamento a m/l termine € 1.000.000,00 ed agevolazioni € 1.859.410,00, così come evidenziato nella tabella seguente:

Tabella 18

ISTANZA DI ACCESSO	
Investimenti proposti	3.626.200,00
Apporto mezzi propri	766.790,00
Finanziamento a m/l termine	1.000.000,00
Agevolazioni richieste	1.859.410,00
Totale copertura finanziaria	3.626.200,00

In sede di presentazione del progetto definitivo la società propone il seguente piano di copertura finanziaria:

Tabella 19

PROGETTO DEFINITIVO	
Investimenti proposti	3.165.200,00
Apporto mezzi propri	1.168.135,00
Finanziamento a m/l termine	410.345,00
Agevolazioni richieste	1.595.720,00
Totale copertura finanziaria	3.165.200,00

L'impresa con PEC del 09/05/2019, acquisita da Puglia Sviluppo S.p.À. con prot. n. 3298/l del 13/05/2019, ha inviato la Sezione 2 aggiornata, dalla quale si evince la seguente ipotesi di copertura come di seguito dettagliato:

Tabella 20

PROGETTO DEFINITIVO	
Investimenti proposti	3.165.200,00
Apporto mezzi propri	569.480,00
Finanziamento a m/l termine	1.000.000,00
Agevolazioni richieste	1.595.720,00
Totale copertura finanziaria	3.165.200,00

ed ha documentato la copertura del programma di investimenti inviando quanto segue:

- ✓ Copia della delibera di finanziamento del 18/03/2019 di € 1.000.000,00, garantito per l'80% da Mediocredito Centrale e rilasciato da Banca Credem attestante quanto segue: "In riferimento al piano di investimenti del complessivo valore di euro 3.626.200,00 e alla Vostra

pugliasviluppo



47

P.I.A. TIT. Il Capo 2 – Art. 27

Antonio Fiore Alimentare S.r.l

Progetto Definitivo n. 53

Codice Progetto: 2POHOR8

*istanza di accesso al programma Operativo FERS 2014-2020 Regolamento Regionale n. 17/2014 - Titolo Il capo 2 – "Aiuti ai programmi integrati promossi da piccole imprese - PIA (art. 27)", con la presente siamo a comunicarVi che in data 21/01/2019 è stata deliberata la concessione a Vostro favore di un finanziamento chirografario dell'importo di euro UNMILIONE/00) con durata 84 mesi. La stipula del finanziamento resta subordinata alla definitiva ammissione al PIA. La delibera di concessione è condizionata nella sua esecutività alla delibera di ammissione alla garanzia del Fondo (L.662)".*

Inoltre, con PEC del 02/08/2019, acquisita da Puglia Sviluppo con prot. 5207/l del 05/08/2019, la società ha fornito:

- ✓ lettera del MedioCredito Centrale relativa alla comunicazione ufficiale per quota ESL (Equivalente in sovvenzione) pari ad € 72.962,50 dichiarata nella visura aiuti per il mutuo della Banca Credem per la copertura del programma investimenti;
- ✓ Contratto di finanziamento di € 1.000.000,00 stipulato in data 08/04/2019 con Banca Credem;
- ✓ Comunicazione del 27/06/2019 di erogazione finanziamento chirografario ottenuto da Banca Credem attestante quanto segue: *"In riferimento al piano di investimenti del complessivo valore di euro 3.626.200,00 e alla Vostra istanza di accesso al programma Operativo FERS 2014-2020 Regolamento Regionale n. 17/2014 - Titolo Il capo 2 – "Aiuti ai programmi integrati promossi da piccole imprese - PIA (art. 27)", con la presente siamo a comunicarVi che in data 08/04/2019 è stato erogato a Vostro favore di un finanziamento chirografario dell'importo di euro 1 milione con durata 84 mesi";*

Con PEC dell'01/10/2019, acquisita da Puglia Sviluppo S.p.A. con prot. 6084/l del 02/10/2019, la società ha inviato:

- ✓ Copia conforme all'originale del verbale di assemblea ordinaria dei soci pag. 2007/106 – 2007/107, in data 02/09/2019, finalizzato all'impegno a creare una riserva patrimoniale vincolata PIA – Titolo Il capo 2 – Aiuti ai programmi integrati promossi da Piccole Imprese – PIA (Art. 27) per tutta la durata dell'investimento per un importo pari ad € 500.000,00, mediante giro di riserve già presenti in Patrimonio;
- ✓ DSAN a firma del legale rappresentante della società attestante quanto segue: *"Le altre riserve – da utilizzare per la costituzione della "Riserva Vincolata PIA – Pratica 2POHOR8" – sono rappresentate da riserve disponibili, formate da utili portati a nuovo e non utilizzati negli anni precedenti".*

Infine, con PEC del 02/10/2019, acquisita da Puglia Sviluppo S.p.A. con prot. 6099/l del 02/10/2019, la società ha inviato:

- ✓ Copia conforme all'originale del verbale di assemblea ordinaria dei soci del 25/09/2019 attestante quanto segue: *"di destinare un'ulteriore parte delle Altre Riserve per un importo pari ad euro 100.000,00 vincolandoli al predetto programma di investimenti PIA ai fini della copertura del programma quale apporto di mezzi propri, per tutta la durata del programma e, comunque, per il tempo necessario richiesto, creando una apposita riserva denominata "Riserva Vincolata PIA – Pratica 2POHOR8".*

P.I.A. TIT. II Capo 2 – Art. 27

Antonio Fiore Alimentare S.r.l

Progetto Definitivo n. 53

Codice Progetto: 2POH0R8

A seguito di quanto deliberato, è stata verificata la sussistenza dell'equilibrio finanziario, così come di seguito riportato:

Tabella 21

Antonio Fiore Alimentare S.r.l.		
CAPITALE PERMANENTE		
	2018	2017
P.N.	2.662.898,00	2.639.546,00
FONDO PER RISCHI E ONERI	0,00	0
TFR	66.880,00	33.550,00
DEBITI M/L TERMINE	23.043,00	33.001,00
<b>TOTALE</b>	<b>2.752.821,00</b>	<b>2.706.097,00</b>
ATTIVITA' IMMOBILIZZATE		
CREDITI V/SOCI PER VERSAMENTI ANCORA DOVUTI	0,00	0
IMMOBILIZZAZIONI	1.916.026,00	1.625.253,00
CREDITI M/L TERMINE	0,00	0
<b>TOTALE</b>	<b>1.916.026,00</b>	<b>1.625.253,00</b>

Pertanto, si segnala che dall'esame dei bilanci forniti, si è riscontrato un equilibrio finanziario tale da consentire all'impresa di prevedere la possibilità di sostenere il programma di investimenti con la modalità della conversione di poste di patrimonio netto nell'ambito dell'apporto di mezzi propri mentre per la restante parte sarà necessario l'utilizzo di mezzi freschi.

Di seguito, si riporta una tabella riepilogativa dell'ipotesi di copertura finanziaria:

Tabella 22

IPOTESI di COPERTURA FINANZIARIA	
INVESTIMENTO PROPOSTO	3.165.200,00
INVESTIMENTO AMMISSIBILE	3.118.200,00
agevolazione	1.574.569,80
Finanziamento a m/l termine Banca Credem	1.000.000,00
di cui: garantito 662/96	800.000,00
esente da Garanzia	200.000,00
Apporto mezzi propri (delibera del 02/09/2019 e del 25/09/2019)	600.000,00
<b>TOTALE FONTI</b>	<b>3.174.569,80</b>
Rapporto mezzi finanziari esenti da sostegno pubblico /costi ammissibili	25,66%

Si rileva che le fonti previste assicurano la copertura degli investimenti ammissibili e il piano proposto rispetta le previsioni dell'art. 2 comma 5 del Regolamento 09/2008 e s.m.i., in quanto il contributo finanziario, esente da sostegno pubblico, assicurato dal soggetto beneficiario è superiore al 25% dei costi ammissibili previsti.

Si rammenta, infine che, in sede di rendicontazione finale, l'entità dell'agevolazione definitiva sarà determinata tenendo conto dell'intensità di aiuto connessa alle garanzie sui predetti finanziamenti, al fine di assicurare il rispetto della soglia massima totale fissata per le categorie di riferimento esentate ai sensi del regolamento generale di esenzione.

P.I.A. TIT. II Capo 2 – Art. 27

Antonio Fiore Alimentare S.r.l

Progetto Definitivo n. 53

Codice Progetto: 2POH0R8

**8. Creazione di nuova occupazione e qualificazione professionale**

Per ciò che attiene gli effetti occupazionali del programma di investimento, nell'esercizio a regime, la società provvederà a garantire un aumento dei livelli occupazionali, prevedendo l'assunzione di 5,00 U.L.A.

A tal proposito, Antonio Fiore Alimentare S.r.l. riporta nella sezione 9 del progetto definitivo che:

- non ha fatto ricorso negli anni 2015, 2016, 2017 a alcun tipo di intervento salariale;
- il numero dei dipendenti (in termini di U.L.A.) presso l'unità locale oggetto del presente programma di investimenti, nei dodici mesi precedenti la presentazione dell'istanza d'accesso, è pari a n. 26,28 unità;
- il numero di dipendenti (in termini di U.L.A.) in tutte le unità locali presenti in Puglia, nei dodici mesi precedenti la presentazione dell'istanza d'accesso, è pari a n. 26,28 unità;
- il numero di dipendenti (in termini di U.L.A.) complessivi dell'impresa, nei dodici mesi precedenti la presentazione dell'istanza d'accesso, è pari a n. 26,28 unità;
- il dato delle U.L.A. emergente da Libro Unico del Lavoro è di 26,28 e che l'incremento occupazionale nel corso della realizzazione dell'investimento è pari a n. 5,00 U.L.A.;
- foglio di calcolo delle ULA (Sezione 9B) attestante un dato ULA pari a 26,28.

Inoltre, la proponente ha presentato in sede di progetto definitivo la sezione 9C "Relazione di sintesi sull'impatto occupazionale degli investimenti previsti", sottoscritta digitalmente dal legale rappresentante, nella quale si afferma quanto segue:

**Descrizione situazione occupazionale ante investimento e post investimento agevolato**

*La società ante investimento occupava 26,28 unità produttive. Con l'ampliamento realizzato si mostra in grado di accogliere all'interno del processo produttivo n. 5 nuovi soggetti (di cui n. 1 di sesso femminile) da inquadrare uno come impiegato e 4 come operai. Trattasi di un investimento in capitale umano che consentirà all'impresa Antonio Fiore Alimentare srl di dotarsi di personale qualificato e motivato, perfettamente in grado di rafforzare e consolidare la posizione competitiva dell'organizzazione. L'impresa, infatti, punta ad attrarre, motivare e trattenere le migliori risorse e ad allineare gli obiettivi dei singoli collaboratori a quelli aziendali. È stato quindi studiato un processo di selezione, formazione, valutazione ed incentivazione dei nuovi assunti con il fine ultimo di individuare risorse in grado di supportare al meglio l'azienda nel progetto in oggetto. Nello specifico, l'azienda intende acquisire: una risorsa da impiegare a livello amministrativo (donna), laureata in discipline economiche e perfettamente in grado di ottemperare a tutti gli adempimenti di natura commerciale per sviluppare le attività della Fiore Alimentari all'estero; 4 risorse da impiegare nella sede oggetto di agevolazione in qualità di operai.*

**Explicitazione degli effetti occupazionali complessivi che l'investimento stesso genera**

*Così come nei paragrafi precedenti, è prevista l'assunzione di 5 unità lavorative, di cui 1 impiegati 4 operai. Particolarmente, all'interno della unità locale sita in Andria (BAT) – Via Appio Claudio n. 26 – 28 – 30, si prevede di collocare 5 nuove unità lavorative da inglobare all'interno del processo produttivo aziendale con il fine ultimo di supportare la crescita e competitività aziendale. Dette nuove unità lavorative verranno responsabilizzate e coinvolte nel progetto di cui si discute e favoriranno l'aumento della produttività ed efficienza aziendale.*

P.I.A. TIT. Il Capo 2 – Art. 27

Antonio Fiore Alimentare S.r.l

Progetto Definitivo n. 53

Codice Progetto: 2POH0R8

**Salvaguardia e Variazione Occupazionale**

- **SALVAGUARDIA OCCUPAZIONALE:** *La società Antonio Fiore alimentare s.r.l. è una società costituita sin dal 11/02/2000 e che intende realizzare un nuovo progetto, salvaguardando l'occupazione tanto da essersi impegnata ad incrementare le proprie ULA con un incremento delle stesse da 26,28 a 31,28. L'incremento è legato alla crescita continua e costante che la società ha sviluppato negli ultimi anni. Il passaggio successivo è quello di internazionalizzare l'azienda una volta migliorato ed efficientato il processo produttivo così come avverrà attraverso il presente investimento integrato. Pertanto si opererà attraverso il miglioramento di quanto già in essere per la Fiore Alimentare.*

- **VARIAZIONE OCCUPAZIONALE:** *La variazione è pari al numero di soggetti in incremento previsti dall'unità locale. L'incremento della forza lavoro si mostra fisiologico e necessario considerando l'incremento esponenziale delle vendite che verrà generato in conseguenza all'avvio del progetto di cui si discute. Si tratta di un fenomeno ancora solo agli esordi, attendendosi per il futuro ulteriori incrementi non solo del numero di unità lavorative, bensì anche della paga di ciascuno di essi. L'incremento oltre ad esigenze meramente produttive sviluppa anche esigenze strategiche attraverso l'inserimento di personale legato all'internazionalizzazione.*

**Explicitazione delle motivazioni che giustificano il numero di unità incrementali previste**

*Gli occupati da impiegare in aggiunta al fine di realizzare il progetto di cui si discute saranno costituiti da un totale di 5 unità. Le 5 unità saranno così suddivise: 1 impiegato amministrativo (donna) e 4 operai specializzati nella produzione di prodotti da forno. Detto incremento presuppone che a capo del progetto ci sarà il legale rappresentante dell'impresa a cui dover rispondere, il quale avrà il compito di coordinare le risorse impiegate per consentire un efficiente ed efficace sviluppo del progetto. Il personale impiegato pertanto sarà personale qualificato, con:*

- *Un Impiegato amministrativo, impegnato nell'attività amministrativa sia in ambito del ciclo attivo sia in quello passivo, avendo cura di effettuare le dovute registrazioni contabili, emissione di documenti e relativa archiviazione, predisposizione di prospetti contabili e gestionali da sottoporre alla direzione aziendale. Si tratterà di un soggetto dotato di competenze approfondite non solo dei principi che governano la contabilità generale e fiscale di impresa, ma anche di quelli che regolano il Bilancio d'esercizio nei suoi aspetti civilistici e fiscali. Verrà pertanto selezionata colei che disponga di solide basi di contabilità generale ma anche analitica e che conosca le procedure di budgeting, possieda nozioni di economia aziendale, diritto tributario ed organizzazione aziendale, ma che soprattutto disponga di conoscenze informatiche, ovvero dei programmi ricompresi nel pacchetto office e dei nuovi sistemi informatizzati per la gestione integrata dell'impresa a livello economico – finanziario e commerciale;*
- *4 operai da destinare a diversi compiti aziendali e che collaboreranno attivamente all'interno della nuova linea che consentirà di rafforzare la competitività e di reingegnerizzare il nuovo processo produttivo. Importante si mostrerà l'acquisizione di uno chef qualificato che punti a ricercare la ricetta adatta a soddisfare il gusto del consumatore, soprattutto in un settore in cui l'errore nel gusto può dimostrarsi "letale", determinando un mancato gradimento del mercato ed una difficoltà nelle vendite. Lo chef lavorerà a stretto contatto con l'impastatore, figura artigiana storica presente da tempo in azienda, che curerà le miscele dei diversi impasti e con i restanti 3 operai, formando un team d'eccellenza e di successo.*

pugliasviluppo



51

*[Handwritten signature]*

P.I.A. TIT. Il Capo 2 – Art. 27

Antonio Fiore Alimentare S.r.l

Progetto Definitivo n. 53

Codice Progetto: 2POH0R8

*Tutti i nuovi assunti saranno impiegati alla fattiva riuscita del progetto di cui si discute con il fine ultimo di assicurare una corretta ed adeguata implementazione della nuova linea, oltre che il prosieguo per quel che concerne le esistenti.*

**Descrizione del legame diretto del programma agevolato con il contributo agli obiettivi di innovazione e di miglioramento delle performance definiti nel progetto di investimento**

*La società Antonio Fiore Alimentare S.r.l. è una società che senza l'incremento occupazione non riuscirebbe a sviluppare il progetto di cui si discute. Infatti, solo selezionando ed acquisendo maggiori risorse umane sarà in grado di rendere efficiente, efficace e perfettamente aderente l'offerta aziendale con la domanda di mercato, sempre più alla ricerca di prodotti adeguati al palato del mercato. Il progetto innovativo prevede l'avvio della produzione di nuovi prodotti laminati (grissini, cracker, scrocchiarelle) richiesti dal mercato, attraverso l'acquisto di macchinari in grado di automatizzare sia la linea di produzione, che quella di confezionamento del prodotto finito. Tutti gli elementi di miglioramento risultano identificati anche nella sezione 3 dove sono indicati dei parametri quantitativi di risultato. Inoltre si consideri che si attendono miglioramenti di performance significativi, una migliore gestione degli ordini ed un maggiore controllo sulle attività realizzare.*

Pertanto, l'incremento occupazionale è sintetizzabile come segue:

Tabella 23

Occupazione generata dal programma di investimenti			
		Totale	Di cui Donne
Media ULA nei 12 mesi antecedenti la domanda nel territorio pugliese (marzo 2017 – febbraio 2018)	Dirigenti	0,00	0,00
	Impiegati	3,30	3,00
	Operai	22,98	0,00
	<b>TOTALE</b>	<b>26,28</b>	<b>0,00</b>
Media ULA nell'esercizio a regime nel territorio pugliese (2023)	Dirigenti	0,00	0,00
	Impiegati	4,30	4,00
	Operai	26,98	0,00
	<b>TOTALE</b>	<b>31,28</b>	<b>3,83</b>
Differenza ULA	Dirigenti	0,00	0,00
	Impiegati	1,00	1,00
	Operai	4,00	0,00
	<b>TOTALE</b>	<b>5,00</b>	<b>1,00</b>

Di seguito si riporta la tabella di riepilogo:

Tabella 24

Soggetto	Occupazione preesistente dichiarata (marzo 2017 – febbraio 2018)	Variazione	Variazione da conseguire a regime (2023)
Antonio Fiore Alimentare S.r.l.	26,28	+5,00	31,28

P.I.A. TIT. II Capo 2 – Art. 27

Antonio Fiore Alimentare S.r.l

Progetto Definitivo n. 53

Codice Progetto: 2POH0R8

**9. Rispetto delle prescrizioni effettuate in sede di ammissione alla fase istruttoria**

Si rileva che l'impresa, in sede di progetto definitivo, ha sostanzialmente soddisfatto tutte le prescrizioni segnalate nell'istanza di accesso relativamente a:

- portata innovativa;
- cantierabilità;
- copertura dell'investimento
- investimenti in R&S e la premialità del 15%;
- innovazione tecnologica;
- attivi materiali;
- sostenibilità ambientale.

**10. Indicazioni/prescrizioni per fase successiva****In relazione al rating di legalità**

1. al fine del riconoscimento definitivo della maggiorazione dell'agevolazione, l'impresa deve dimostrare di possedere e mantenere il requisito fino all'erogazione del contributo finale.

P.I.A. TIT. II Capo 2 – Art. 27 Antonio Fiore Alimentare S.r.l. Progetto Definitivo n. 53  
 Codice Progetto: ZPOH0R8

Tabella Z5

Soggetto realizzatore	Localizzazione	Settore di attività del progetto industriale (codice ATECO 2007)	Dimensione impresa	Incremento ULA previsto	Programma integrato di agevolazione (euro)				Totale investimenti ammessi	Totale agevolazioni ammesse	Periodo di realizzazione
					Attivi materiali	R&S	Investimenti in Innovazione Tecnologica, dei processi e dell'organizzazione	Servizi di consulenza			
Antonio Fiore Alimentare S.r.l.	Via Appio Claudio n. 26/28/30 - 76123 - Andria (BT)	10.71.10 - Produzione di prodotti di panetteria freschi	Piccola	+5	2.358.200,00	580.000,00	0,00	180.000,00	0,00	3.118.200,00	31/12/2018 - 31/05/2022
<b>TOTALE INVESTIMENTI PROGRAMMA INTEGRATO DI AGEVOLAZIONI</b>											

Si riporta, di seguito, la tempistica di realizzazione dell'investimento di Antonio Fiore Alimentari S.r.l. (GANTT) aggiornato dall'impresa con PEC dell'01/10/2019:

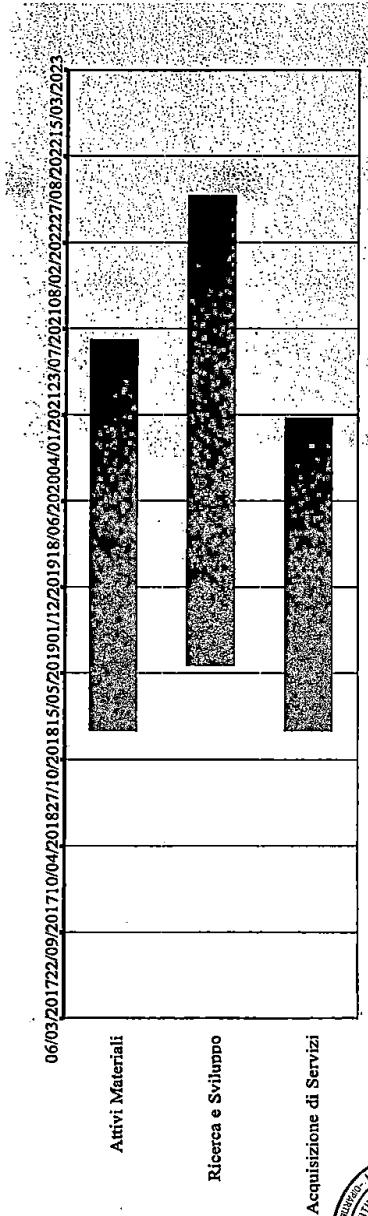

Pugliasviluppo

54



P.I.A. TIT. II Capo 2 – Art. 27

Antonio Fiore Alimentare S.r.l

Progetto Definitivo n. 53

Codice Progetto: ZPOH0R8

**11. Conclusioni**

Sulla base delle verifiche effettuate e delle considerazioni esplicitate, la valutazione relativa alla ammissibilità del progetto definitivo è positiva. Di seguito, si riepilogano le voci di spesa ritenute ammissibili e le relative agevolazioni concedibili:

Tabella 26

Asse prioritario e Obiettivo Specifico	Tipologia di spesa	Progetto di massima		Progetto definitivo		
		Investimenti Ammessi con D.G.R.	Agevolazioni Ammesse con D.G.R.	Investimenti Proposti	Investimenti Ammessi	Agevolazioni ammesse
		Ammontare (€)	Ammontare (€)	Ammontare (€)	Ammontare (€)	Ammontare (€)
Asse prioritario III Obiettivo specifico 3a Azione 3.1 – Sub – azione 3.1.c	Attivi Materiali	2.412.200,00	1.082.490,00	2.405.200,00	2.358.200,00	1.058.190,00
Asse prioritario III obiettivo specifico 3a Azione 3.1 – Sub – azione 3.1.c	Servizi di Consulenza Ambientali	0,00	0,00	0,00	0,00	0,00
Asse prioritario III obiettivo specifico 3d Azione 3.5 – Sub – azione 3.5.f	Servizi di Consulenza internazionale	250.000,00	125.000,00	180.000,00	180.000,00	90.000,00
Asse prioritario III obiettivo specifico 3e Azione 3.7 – Sub – azione 3.7.d	E-business	0,00	0,00	0,00	0,00	0,00
<b>Totale Asse prioritario III</b>		<b>2.662.200,00</b>	<b>1.207.490,00</b>	<b>2.585.200,00</b>	<b>2.538.200,00</b>	<b>1.148.190,00</b>
Asse prioritario I obiettivo specifico 1a Azione 1.1 – Sub – azione 1.1.c	Ricerca Industriale	377.600,00	302.080,00	391.899,00	391.899,00	313.519,20
	Sviluppo Sperimentale	566.400,00	339.840,00	188.101,00	188.101,00	112.860,60
	Spese per studi di fattibilità tecnica in R&S	0,00	0,00	0,00	0,00	0,00
Asse prioritario I obiettivo specifico 1a Azione 1.3 – Sub – azione 1.3.e	Innovazione	20.000,00	10.000,00	0,00	0,00	0,00
<b>Totale Asse prioritario I</b>		<b>964.000,00</b>	<b>651.920,00</b>	<b>580.000,00</b>	<b>580.000,00</b>	<b>426.379,80</b>
<b>TOTALE GENERALE</b>		<b>3.626.200,00</b>	<b>1.859.410,00</b>	<b>3.165.200,00</b>	<b>3.118.200,00</b>	<b>1.574.569,80</b>

pugliasviluppo



55

P.I.A. TIT. Il Capo 2 – Art. 27

Antonio Fiore Alimentare S.r.l

Progetto Definitivo n. 53

Codice Progetto: 2POH08

La valutazione del progetto definitivo presentato dall'impresa Antonio Fiore Alimentari S.r.l. ha visto la parziale ammissibilità delle spese relative alla categoria "Attivi Materiali". Il requisito relativo alla percentuale di spese per almeno il 20% in "Attivi Materiali" risulta rispettato.

Si rammenta, inoltre, che le spese per la "progettazione e direzione lavori" rispettano il limite del 6%.

Relativamente alle agevolazioni si evidenzia che, da un investimento richiesto per € 3.165.200,00 ed ammesso per € 3.118.200,00 deriva un'agevolazione di € 1.574.569,80

*I sottoscrittori dichiarano, in relazione alla presente istruttoria, l'insussistenza, anche potenziale, di conflitti di interesse.*

Modugno, 22/10/2019

Valutatore  
Rosa Cardano

Responsabile di Commessa  
Michele Caldarola

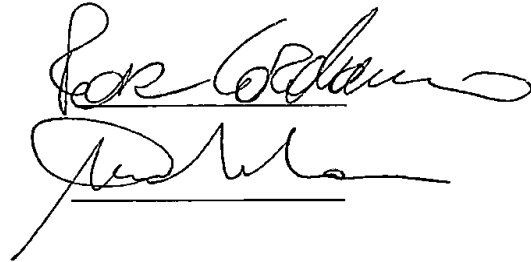

Visto:

Program Manager

Sviluppo del Sistema Regionale e dei Settori Strategici

Donatella Toni



P.I.A. TIT. Il Capo 2 – Art. 27

Antonio Fiore Alimentare S.r.l

Progetto Definitivo n. 53

Codice Progetto: 2POH0R8

**Allegato: Elencazione della documentazione prodotta nel progetto definitivo**

L'impresa, in aggiunta alla documentazione obbligatoria presentata in allegato al progetto definitivo acquisita dalla Sezione Competitività e Ricerca dei Sistemi Produttivi, a mezzo PEC dell'1/10/2018, AOO\_158/10757 del 19/11/2018 e da Puglia Sviluppo S.p.A. con prot. n. 9371/I del 2/10/2018, ha inviato:

- Situazione Economica intermedia relativa all'anno 2018;
- copia LUL relativo ai 12 mesi antecedenti la data di presentazione dell'istanza d'accesso (marzo 2017- febbraio 2018);
- Certificato agibilità dell'opificio produttiva artigianale n. 143/04 dell'8/05/2009;
- Atto di cessione del diritto di proprietà dell'area su cui è realizzato l'opificio, con relativa rettifica, stipulato tra il Comune di Andria e la Ditta Tarallificio Fiore snc in data 30/07/2004;
- Permesso di costruire n. 35 del 7/02/2005 e m. 210 del 4/12/2007;
- DSAN antincendio del 25/09/2018 a firma del Legale rappresentante e dell'Ing. Pistillo;
- Perizia Giurata a firma dell'Ing. Lorusso Giovanni dell'1/10/2018;
- Layout ante e post investimento con i relativi elaborati grafici;
- Bilancio anno 2017;
- DSAN, a firma del legale rappresentante, di iscrizione alla C.C.I.A.A.;
- DSAN Antimafia;
- Preventivo "Progetto Impresa Srl" del 30/03/2018 per € 47.000 relativo agli studi di fattibilità;
- Preventivo Ing. Giovanni Lorusso del 24/09/2018 per progettazione ingegneristica per € 1.200,00;
- Computo metrico del 24/09/2018 a firma dell'Ing. Lorusso Giovanni per € 20.000,00;
- Preventivo "Rovema" per macchina confezionatrice n. 170861 del 26/09/2018 per € 130.270,00;
- Preventivo "Libra Service" n. MM290118-QU11525C del 26/09/2018 per € 121.000;
- Preventivo "Comiz Srl" n.18255.R1/18 del 25/09/2018 per € 35.690,00;
- Preventivo "Aircenter Srl" n. 0100F dell' 1 /06/2018 per compressore rotativo per € 13.064,00;
- Preventivo "Eidos Srl" n. M20180926-279 del 26/09/2018 per stampante per etichettare le scatole per € 10.948,75;
- Preventivo "Miele Spa" n. X1170/18 del 6/08/2018 per la linea di confezionamento taralli per € 110.000,00;
- Preventivo "Mondial Forni Spa" n. OFF/1084/3947/2018 del 26/09/2018 per Forno rotativo per € 86.500,00;
- Preventivo "Pietroroberto Srl" n. 621/2018 del 27/09/2018 per impastatrice e vari per € 131.596,00;
- Preventivo "Minipan Srl" n. SB 3631.17 del 28/09/2018 per la linea automatica di alimentazione e formatura tarallo per euro 1.697.931,25;
- CV Dott. Pierfrancesco Losito;
- CV Dott. Giovanni Coccia;
- CV Dott. Genco Enrico;
- CV Dott. Francesco Murro;
- CV Dott. Francesco Crudele;
- DSAN diffusione dei risultati del 30/09/2018 a firma del legale rappresentante;
- Preventivo "Tutto Food" per l'affitto dell'area nuda del 24/09/2018 per un totale di €12.160,00;
- Preventivo "Pubbliangie" per l'allestimento dello stand del 25/09/2018 per € 37.500,00;
- Preventivo "Stefania Iannone" del 25/09/2018 per la gestione dello stand per € 340,00;
- Preventivo "Progetto Impresa Srl" del 28/09/2018 per servizi di Consulenza in Internazionalizzazione per € 55.000,00;

P.I.A. TIT. Il Capo 2 – Art. 27

Antonio Fiore Alimentare S.r.l

Progetto Definitivo n. 53

## Codice Progetto: 2POH08

- Preventivo "Progetto Impresa Srl" del 27/09/2018 per servizi di Consulenza in Marketing per € 23.000,00;
- Preventivo "Deversus" del 25/09/2018 per servizi di Consulenza in Marketing per € 52.000,00;
- DSAN "Deversus" con specifica del costo giornaliero e del numero di giornate di lavoro previste per il Dott. Recchia Luca;
- CV Dott.ssa Porcelluzzi Daniela;
- CV Dott.ssa Porcelluzzi Marialinda;
- CV Dott. Recchia Luca.

A seguito di richiesta di integrazione del 12/03/2019 e del sollecito del 10/04/2019, con PEC del 9/05/2019, acquisita da Puglia Sviluppo S.p.a. con prot. n. 3298/I in data 13 maggio 2019, il soggetto beneficiario ha inviato la seguente ulteriore documentazione:

- Sezione 2 debitamente firmata digitalmente dal legale rappresentante e completa di indicazioni in merito:
  - ✓ alla realizzazione dell'impianto elettrico;
  - ✓ al recupero delle acque meteoriche da riutilizzare previo trattamento per gli usi non potabili, quale intervento non necessario;
  - ✓ all'efficientamento dal punto di vista energetico, attraverso la realizzazione di impianti che producono energia FER (impianto fotovoltaico);
- la perizia giurata aggiornata con quanto richiesto nella comunicazione di ammissione, ovvero completa di indicazione: dei titoli abilitativi che hanno consentito la realizzazione dell'immobile sede del programma di investimenti; dell'agibilità in corso di validità ed attestare che il complesso industriale risulti in condizioni tali da rispettare i vigenti vincoli edilizi, urbanistici e di corretta destinazione d'uso; del tipo di produzione e dei quantitativi di produzione (t/giorno); della superficie (m<sup>2</sup>) e del volume (m<sup>3</sup>) impegnato dall'impianto ai fini della valutazione sull'applicabilità della normativa VIA;
- layout esplicativo delle modifiche che interverranno;
- documentazione afferente l'impianto elettrico da realizzare;
- documentazione afferente l'impianto fotovoltaico da realizzare;
- Sezione 7\_8\_10 del Progetto Definitivo debitamente firmata digitalmente a cura del legale rappresentante;
- Sezione 6 del Progetto Definitivo debitamente firmata digitalmente a cura del legale rappresentante;
- Offerta Daisy-net del 21/01/2019 relativa all'attività di consulenza e CV dei relativi professionisti coinvolti;
- Bilancio Antonio Fiore Alimentare S.r.l. al 31/12/2017 e relativa ricevuta di deposito;
- CV Ing. Losurdo;
- Comunicazione banca Credem di delibera finanziamento chirografario del 18/03/2019 relativa

Con PEC del 16/05/2019, acquisita da Puglia Sviluppo S.p.A. con prot. n. 3391/I in data 16/05/2019, la seguente documentazione:

- Sezione 3 del Progetto Definitivo — Formulario Ricerca & Sviluppo debitamente aggiornata con riferimento al paragrafo 7 e firmato digitalmente;
- Copia del nuovo Preventivo afferente i servizi di consulenza per marketing internazionale, in sostituzione del fornitore Deversus s.r.l.;
- Copia del CV personale ed aziendale del consulente incaricato, completo di documento di validità in corso di validità e DSAN esplicativa;

pugliasviluppo



58

P.I.A. TIT. Il Capo 2 – Art. 27

Antonio Fiore Alimentare S.r.l

Progetto Definitivo n. 53

**Codice Progetto: 2POH0R8**

- Copia del Cv esplicativo dell'esperienza maturata dal fornitore contattato ai fini della consulenza per marketing internazionale.

Con PEC del 03/06/2019, acquisita da Puglia Sviluppo S.p.A. con prot. n. 3391/I in data 16/05/2019, la seguente documentazione:

- Sezione 3 del Progetto Definitivo — Formulario Ricerca & Sviluppo debitamente aggiornata con riferimento al paragrafo 7 e firmato digitalmente.

Con PEC del 02/08/2019, acquisita da Puglia Sviluppo S.p.A. con prot. n. 5207/I in data 05/08/2019, la seguente documentazione:

- DSAN relative alla dimensione aziendale per l'anno 2017 e 2018, predisposte utilizzando lo standard fornito;
- Copia Bilancio al 31/12/2018 con relativa ricevuta di deposito e verbale di approvazione;
- DSAN Aiuti;
- DSAN modello pantouflage, predisposte utilizzando lo standard fornito;
- DSAN tempistiche;
- Copia della Comunicazione di Inizio Lavori Asseverata del 19/04/2019 acquisita al protocollo comunale con il n. 37692;
- DSAN CILA;
- DSAN Fiera;
- DSAN apporto di mezzi propri utile a garantire la completa copertura del programma di investimenti, completa di relativi allegati;
- Documentazione inoltrata a mezzo e - mail in data 01/06/2019 in particolare:
  - ✓ lettera della MedioCredito Centrale relativa alla comunicazione ufficiale per quota ESL (Equivalente in sovvenzione) pari ad € 72.962,50 dichiarata nella visura aiuti per il mutuo della Banca Credem per la copertura del programma investimenti;
  - ✓ Contratto di finanziamento di € 1.000.000,00 stipulato in data 08/04/2019 con Banca Credem;
  - ✓ Comunicazione del 27/06/2019 di erogazione finanziamento chirografario ottenuto da Banca Credem.

A seguito di richiesta di integrazione del 26/09/2019, con PEC dell'01/10/2019, acquisita da Puglia Sviluppo S.p.a. con prot. n. 6084/I del 2/10/2019, il soggetto beneficiario ha inviato la seguente ulteriore documentazione:

- DSAN aggiornata, a firma del Legale Rappresentante, attestante che le spese riferite ad aiuti già percepiti e riportati nella Visura Aiuti riguardano il finanziamento del presente programma di investimenti con allegato ESL relativo;
- Sezione 5 con relativa documentazione a supporto;
- Copia conforme all'originale del Verbale dell'Assemblea dei soci relativo all'apporto di mezzi propri utile a garantire la completa copertura del programma di investimenti;
- GANTT aggiornato alla luce della modifica apportata alla Sezione 5;
- Copia autentica del Verbale di approvazione del Bilancio 2018;
- GANTT aggiornato di tutto il programma di investimenti con specifica indicazione, quale anno a regime 2023.

Con PEC del 02/10/2019, acquisita da Puglia Sviluppo S.p.A. con prot. 6099/I del 02/10/2019 ha fornito:

- Verbale integrativo afferente la destinazione di ulteriori € 100.000,00 a Riserva vincolata PIA.

Infine, con PEC del 17/10/2019, acquisita da Puglia Sviluppo S.p.A. con prot. 6451 del 17/10/2019 ha fornito:

pugliasviluppo



59

P.I.A. TIT. II Capo 2 – Art. 27

Antonio Fiore Alimentare S.r.l

Progetto Definitivo n. 53

Codice Progetto: 2POH0R8

- DSAN relativa alla capacità produttiva anno precedente (2016) e successivo (2017) l'anno di presentazione dell'istanza di accesso.

Il Segretario della S.P.  
Composto da n. ....  
del  
Allegato unico alla deliberazione

Avv. Silvia Pignone

IL PRESENTE ALLEGATO  
E' COMPOSTO DA .....60..... FOGLI

LA DIRIGENTE  
(avv. Gianna Elisa Bertugherio)

