

DELIBERAZIONE DELLA GIUNTA REGIONALE 18 novembre 2019, n. 2065

PO FESR 2014/2020 - Titolo II - Capo 2 "Aiuti ai programmi integrati promossi da PMI" - Atto Dirigenziale n. 797 del 07/05/2015 e s.m.i. - Delibera di Indirizzo relativa al progetto definitivo del Soggetto Proponente: CARTARREDO SE.MA. S.r.l. - Codice progetto: 879VIM4

L'Assessore allo Sviluppo Economico, Cosimo Borraccino, sulla base dell'istruttoria espletata dal Funzionario Istruttore e dalla Dirigente del Servizio incentivi PMI, Grandi Imprese, confermata dalla Dirigente della Sezione Competitività e Ricerca dei Sistemi Produttivi, riferisce quanto segue:

Visti:

- l'art. 2, commi 203 e seguenti, della legge 23 dicembre 1996, n. 662, recante disposizioni in materia di programmazione negoziata;
- il Decreto Legislativo n. 123 del 31 marzo 1998 recante disposizioni per la razionalizzazione degli interventi di sostegno pubblico alle imprese e disciplinante la procedura negoziale di concessione degli aiuti;
- la Legge Regionale n. 10 del 29/06/2004, recante "Disciplina dei regimi regionali di aiuto" e successive modificazioni e integrazioni;
- la Legge Regionale n. 15 del 20/06/2008 e s.m.i. "Principi e linee guida in materia di trasparenza dell'attività amministrativa nella Regione Puglia";
- il Decreto Legislativo n. 118 del 23/06/2011 e s.m.i.;
- la DGR n. 1518 del 31/07/2015 e s.m.i., con la quale la Giunta Regionale ha approvato il nuovo modello organizzativo denominato "Modello Ambidestro per l'Innovazione della macchina Amministrativa regionale - MAIA", integrata con DGR n. 458 del 08/04/2016;
- Visto il Regolamento UE n. 679/2016, "relativo alla protezione delle persone fisiche con riguardo al trattamento dei dati personali, nonché alla libera circolazione di tali dati e che abroga la direttiva 95/46/CE (regolamento generale sulla protezione dei dati)";
- la DGR n. 833 del 07/06/2016 di nomina dei Responsabili di Azione P.O. FESR - FSE 2014-2020;
- la DGR n. 1176 del 29/07/2016 avente ad oggetto "Atto di Alta organizzazione MAIA adottato con Decreto del Presidente della Giunta regionale 31 luglio 2015, n. 443. Conferimento incarichi di Direzione di Sezione", prorogata con DGR n. 1439 del 30 luglio 2019;
- l'Atto Dirigenziale n. 16 del 31/03/2017 del Dipartimento Risorse Finanziarie e Strumentali, Personale e Organizzazione riguardante il conferimento di incarichi di Direzione dei Servizi;
- la Legge Regionale n. 67 del 28/12/2018 "Disposizioni per la formazione del bilancio di previsione 2019 e bilancio pluriennale 2019-2021 della Regione Puglia (legge di stabilità regionale 2019)";
- la Legge Regionale n. 68 del 28/12/2018 "Bilancio di previsione della Regione Puglia per l'esercizio finanziario 2019 e pluriennale 2019-2021";
- la DGR n. 95 del 22/01/2019 di approvazione del Bilancio Finanziario Gestionale e del Documento Tecnico di accompagnamento al Bilancio pluriennale 2019-2021;
- Visto l'Atto Dirigenziale n. 304 del 17/05/2019 della Sezione Competitività e Ricerca dei Sistemi Produttivi riguardante il conferimento dell'incarico di "Responsabile della Sub azione 1.1.b - 1.1.c - 3.1.b - 3.1.c";

Premesso che:

- con DGR n. 1513 del 24/07/2012, n. 2787 del 14/12/2012 e n. 523 del 28/03/2013, la Regione ha preso atto delle delibere CIPE attraverso cui è stata predisposta la programmazione degli interventi FSC 2007 - 2013, con particolare riferimento alle delibere n. 62/2011, n. 78/2012, n. 8/2012, n. 60/2012, n. 79/2012, n. 87/2012 e n. 92/2012 e formulato le disposizioni per l'attuazione delle stesse;
- in data 25 luglio 2013 è stato sottoscritto l'Accordo di Programma Quadro Rafforzato "Sviluppo Locale" per un ammontare di risorse pari ad € 586.200.000,00 prevedendo, nell'allegato 1 "Programma degli interventi immediatamente cantierabili", tra le azioni a sostegno dello sviluppo della competitività - Aiuti agli investimenti di grandi, medie, piccole e micro imprese, l'operazione denominata "PIA Manifatturiero/

- Agroindustria piccole Imprese”, a cui sono stati destinati € 40.958.419,43;
- con la DGR n. 2120 del 14/10/2014 la Regione ha stabilito di avviare un’attività di rimodulazione degli interventi del FSC 2007-2013 e di negoziato con la Presidenza del Consiglio dei Ministri e con le strutture tecniche del DPS stabilita dalla Delibera CIPE n. 21/2014, finalizzata ad identificare un nuovo quadro di interventi per ciascuno degli APQ sottoscritti, sulla base dei criteri concernenti: a) cantierabilità degli interventi; b) coerenza con la programmazione comunitaria 2014 - 2020; c) capacità effettiva di cofinanziamento dei soggetti beneficiari;
 - con la DGR n. 2424 del 21/11/2014 si è stabilita la rimodulazione programmatica degli interventi inseriti nell’Accordo, sulla base dei criteri della DGR n. 2120 del 14/10/2014;

Considerato che:

- sul BURP n. 139 del 06/10/2014 è stato pubblicato il Regolamento Regionale n. 17 del 30 settembre 2014 “Regolamento della Puglia per gli aiuti compatibili con il mercato interno ai sensi del TFUE (Regolamento regionale della Puglia per gli aiuti in esenzione)”;
- la Regione intende avviare l’attuazione di detti aiuti al fine sia di accelerare l’impiego delle risorse destinate alle medesime finalità dal Fondo di Sviluppo e Coesione e dal nuovo ciclo di programmazione 2014/2020, sia di evitare soluzioni di continuità nella messa a disposizione del sistema produttivo regionale di un appropriato insieme di regimi di aiuto;
- l’intervento suddetto contribuisce positivamente agli obiettivi dell’Asse I P.O. FESR 2007-2013 “Promozione, valorizzazione e diffusione della ricerca e dell’innovazione per la competitività” e all’Obiettivo specifico 1a “Incrementare l’attività di innovazione nelle imprese” dell’Asse prioritario I “Ricerca, Sviluppo tecnologico e innovazione” e agli obiettivi dell’Asse VI “Competitività dei sistemi produttivi e occupazione” P.O. FESR 2007-2013 , Obiettivo specifico 3a “Rilanciare la propensione agli investimenti del sistema produttivo”, 3d “Incrementare il livello di internazionalizzazione dei sistemi produttivi”, 3e “Promuovere la nascita e il consolidamento delle micro e PMI” dell’Asse prioritario II “Competitività delle piccole e medie imprese” del POR Puglia 2014 - 2020, approvato con decisione della Commissione Europea C(2015) 5854 e adottato con DGR n. 1498 del 17/07/2014 (BURP n. 112 del 20/08/2014);
- la coerenza dell’intervento “PIA Manifatturiero/Agroindustria piccole imprese” dell’APQ “Sviluppo Locale” siglato il 25 luglio 2013 con le finalità e gli obiettivi della Programmazione dei Fondi Comunitari attualmente in corso e il nuovo ciclo 2014 - 2020 in termini di:
 - criteri di selezione dei progetti;
 - regole di ammissibilità all’agevolazione;
 - regole di informazione e pubblicità;
 - sistema di gestione e controllo istituiti dalla Regione Puglia per la corretta attuazione degli interventi;è stata sottoposta al Comitato di Sorveglianza del Programma Operativo 2014 - 2020 nella seduta del 11 marzo 2016, il quale ha confermato che i criteri e la metodologia adottata dall’AdG garantiscono che le operazioni selezionate contribuiscono al raggiungimento degli obiettivi specifici e dei risultati attesi del POR adottato;
- l’attivazione di detto intervento consente di accelerare l’impiego delle risorse destinate alle medesime finalità dal Fondo di Sviluppo e Coesione e dal nuovo ciclo di programmazione 2014-2020, e, contestualmente, di evitare soluzioni di continuità nella messa a disposizione del sistema produttivo regionale di un appropriato insieme di regimi di aiuto;

Rilevato che:

- con DGR n. 2445 del 21/11/2014 la Regione Puglia ha designato Puglia Sviluppo S.p.A. quale Soggetto Intermedio per l’attuazione degli aiuti di cui al Titolo II “Aiuti a finalità regionale” del Regolamento Regionale n. 17 del 30/09/2014 e ss.mm.ii., a norma dell’art. 6, comma 7, del medesimo e dell’art. 123 paragrafo 6 del Regolamento (UE) n. 1303/2013” (B.U.R.P. n. 174 del 22/12/2014);
- con Determinazione Dirigenziale del Servizio Competitività dei Sistemi Produttivi n. 797 del 07/05/2015 è stato approvato e pubblicato sul BURP n. 68 del 14/05/2015 l’avviso Titolo II - Capo 2 “Aiuti ai programmi

integrati promossi da PMI” - denominato “Avviso per la presentazione di progetti promossi da Piccole Imprese ai sensi dell’articolo 27 del Regolamento generale dei regimi di aiuto in esenzione n. 17 del 30 settembre 2014”;

- con DGR n. 1201 del 27/05/2015 si è provveduto ad operare la variazione al bilancio ai sensi di quanto previsto dalla DGR n. 841/2015 a seguito di reimputazione dei residui attivi in aderenza alla legislazione sull’armonizzazione contabile e relativi principi contabili, autorizzando il Dirigente del Servizio Competitività a procedere con successivi provvedimenti dirigenziali alla prenotazione dell’impegno di spesa a copertura dell’avviso di cui alla determinazione dirigenziale n. 797 del 07/05/2015;
- con atto dirigenziale n. 1061 del 15/06/2015 è stato prenotato l’importo di € 20.000.000,00 (Euro Ventimilioni/00) sul capitolo di spesa 1147031 “Fondo di Sviluppo e Coesione 2007/2013 - Delibera CIPE n. 62/2011, n. 92/2012 - Settore d’intervento - Contributi agli investimenti a imprese” a copertura dell’Avviso per l’erogazione di “Aiuti ai programmi integrati promossi da PMI” denominato “Avviso per la presentazione di progetti promossi da Piccole Imprese ai sensi dell’articolo 27 del Regolamento generale dei regimi di aiuto in esenzione n. 17 del 30 settembre 2014” di cui all’Atto Dirigenziale n. 797 del 07/05/2015;
- con DGR n. 1735 del 06/10/2015 la Giunta Regionale ha approvato in via definitiva il Programma Operativo Regionale 2014/2020 - FESR della Puglia, a seguito della Decisione Comunitaria C(2015) 5854 del 13 agosto 2015 che adotta il Programma Operativo Puglia per l’intervento comunitario del Fondo Europeo di Sviluppo Regionale (B.U.R.P. n. 137 del 21/10/2015);
- con DGR n. 1855 del 30/11/2016 la Giunta regionale ha apportato la variazione al Bilancio di Previsione 2016 e Pluriennale 2016-2018, al Documento Tecnico di accompagnamento e al Bilancio Gestionale approvato con DGR n. 159 del 23/02/2016 ai sensi dell’art. 51 comma 2) lettera a) del D.Lgs. 118/2011 e ha autorizzato il Responsabile delle Azioni 1.1, 1.2, 3.1, 3.3, 3.6, 4.2, nell’ambito del FESR ad operare sui capitoli di spesa del bilancio regionale di cui alla copertura finanziaria del presente provvedimento, la cui titolarità è in capo al Dirigente della Sezione Programmazione Unitaria;
- con DGR n. 477 del 28/03/2017 la Giunta regionale ha disposto una ulteriore variazione al bilancio e ha autorizzato la Dirigente della Sezione Competitività e Ricerca dei Sistemi Produttivi ad operare, per gli importi oggetto della ulteriore variazione al Bilancio di Previsione 2017-2019 inerente il POR PUGLIA 2014-2020 - Assi I - III, sui capitoli di spesa dell’azione 3.5 di competenza della Sezione Internazionalizzazione e delle azioni 1.3 e 3.7 di competenza della Sezione Ricerca Innovazione e Capacità Istituzionale, delegando la stessa alla firma dei provvedimenti consequenziali;
- con DGR n. 757 del 15/05/2018 la Giunta regionale ha apportato la variazione in termini di competenza e cassa al bilancio di previsione 2018 e pluriennale 2018-2020, al Documento tecnico di accompagnamento e al Bilancio gestionale approvato con DGR n. 38 del 18/01/2018, ai sensi dell’art. 51 comma 2 del D.Lgs. 118/2011 e ss.mm.ii, riprogrammando le economie scaturenti dalla DGR n. 922/2016, per dotare il capitolo di Entrata 2032415 e il capitolo di spesa 1147031 collegato all’APQ SVILUPPO LOCALE degli stanziamenti necessari a dare copertura alle obbligazioni giuridiche che si dovessero perfezionare nel corso degli anni 2018-2019-2020 a valere sugli avvisi pubblici dei sottointerventi Sviluppo Competitività - Aiuti agli investimenti di Grandi, Medie, Piccole e Micro Imprese per € 416.974.927,00=, di cui € 38.436.845,00= per i PIA Manifatturiero/agroindustria piccole imprese;
- con DGR n. 1492 del 02/08/2019 avente ad oggetto “POR Puglia FESR 2014-20 - Interventi per la competitività dei Sistemi Produttivi - Azioni Assi I-III Variazione al bilancio di previsione 2019 e pluriennale 2019-2021 ai sensi del D.Lgs. n. 118/2011 e ss.mm.ii. è stata disposta un ulteriore variazione al Bilancio sui capitoli di spesa pertinenti, nonché con la stessa DGR si è provveduto alla variazione compensativa attingendo per complessivi euro € 61.377.612,46 alle somme appostate sui capitoli relativi alla quota UE/Stato 1161000 e 1162000 con L.R. n. 68 del 28/12/2018 Bilancio di previsione della Regione Puglia per l’esercizio finanziario 2019 e pluriennale 2019-2021” ai sensi dei commi 834 e 836 della legge 30 dicembre 2018, n. 145.

Considerato altresì che:

- L’istanza di accesso presentata dall’impresa proponente: CARTARREDO SE.MA. S.r.l. in data 30 gennaio 2018 trasmessa telematicamente attraverso la procedura on line “PIA Piccole Imprese” messa a disposizione sul

- portale www.sistema.puglia.it nei limiti temporali definiti dalla normativa di riferimento;
- con A.D. n. 1373 del 13 luglio 2018 l'impresa proponente **CARTARREDO SE.MA. S.r.l.** (Codice progetto **879VIM4**), è stata ammessa alla fase di presentazione del progetto definitivo, per un investimento complessivo in Attivi Materiali e Servizi di Consulenza, Servizi di Consulenza Internazionale, Sviluppo Sperimentale e Innovazione di **€ 3.938.000,00=** con l'agevolazione massima concedibile pari ad **€ 1.813.100,00=** così specificato:

SINTESI INVESTIMENTI CARTARREDO SE.MA. S.R.L.		AGEVOLAZIONI
TIPOLOGIA SPESA	INVESTIMENTO PROPOSTO E AMMESSO (€)	AGEVOLAZIONI CONCEDIBILI (€)
Attivi Materiali	3.458.000,00	1.556.100,00
Servizi di Consulenza	30.000,00	15.000,00
Servizi di Consulenza internazionale	150.000,00	75.000,00
E-Business	0,00	0,00
Ricerca Industriale	0,00	0,00
Sviluppo Sperimentale	170.000,00	102.000,00
Studi di fattibilità tecnica	0,00	0,00
Brevetti ed altri diritti di proprietà industriale	0,00	0,00
Innovazione Tecnologica	130.000,00	65.000,00
TOTALE INVESTIMENTO E AGEVOLAZIONI	3.938.000,00	1.813.100,00

Incremento occupazionale:

ULA NEI DODICI MESI ANTECEDENTI LA PRESENTAZIONE DELL'ISTANZA DI ACCESSO	ULA NELL'ESERCIZIO A REGIME	DELTA ULA
10,90	15,00	4,10

- la Sezione Competitività e Ricerca dei Sistemi Produttivi con nota PEC, prot. n. AOO_158/6337 del 13/07/2018, ha comunicato all'impresa proponente CARTARREDO SE.MA. S.r.l. l'ammissibilità della proposta alla presentazione del progetto definitivo;
- l'impresa proponente CARTARREDO SE.MA. S.r.l. ha trasmesso telematicamente a mezzo PEC in data 07/09/2018, acquisita dalla Sezione Competitività e Ricerca dei Sistemi Produttivi al prot. n. AOO_158/8124 del 21/09/2018 e da Puglia Sviluppo S.p.A. con prot. n. 8733/1 del 10/09/2018, la proposta del progetto definitivo per un investimento complessivo in Attivi Materiali e Servizi di Consulenza, Servizi di Consulenza Internazionale, Sviluppo Sperimentale e Innovazione pari ad **€ 3.761.674,00** come di seguito riportato:

CARTARREDO SE.MA. S.R.L.	PROGETTO DEFINITIVO (IMPORTI PROPOSTI) €
Attivi Materiali	3.467.617,00
Servizi di consulenza ambientale	17.500,00

Servizi di consulenza internazionale	162.707,00
E-Business	0,00
Ricerca Industriale	0,00
Sviluppo Sperimentale	0,00
Studi di fattibilità tecnica	0,00
Brevetti ed altri diritti di proprietà industriale	0,00
Innovazione tecnologica	113.850,00
TOTALE	3.761.674,00

- La Società Puglia Sviluppo S.p.A., con nota del 10/10/2019 prot. n. 6291/U, trasmessa in data 10/10/2019 ed acquisita agli atti della Sezione Competitività e Ricerca dei Sistemi Produttivi in data 10/10/2019 al prot. n. AOO_158/7821, ha inviato la Relazione istruttoria di ammissibilità del progetto definitivo presentato dall'impresa proponente CARTARREDO SE.MA. S.r.l. (Codice progetto 879VIM4), con le seguenti risultanze:

ATTIVI MATERIALI	INVESTIMENTO PROPOSTO (€)	INVESTIMENTO AMMESSO (€)	AGEVOLAZIONI AMMESSE (€)
Studi preliminari di fattibilità	56.000,00	56.000,00	25.200,00
Spese di progettazione	0,00	0,00	0,00
Suolo aziendale	0,00	0,00	0,00
Opere murarie ed assimilate, impiantistica connessa e infrastrutture specifiche aziendali	0,00	125.384,00	37.615,20
Macchinari, impianti e attrezzature varie e software	3.411.617,00	3.286.233,00	1.478.804,85
Acquisto di brevetti, licenze, know how e conoscenze tecniche non brevettate	0,00	0,00	0,00
TOTALE ATTIVITÀ MATERIALI	3.467.617,00	3.467.617,00	1.541.620,05
Servizi di Consulenza Ambientale (Azione 3.1) Servizi di Consulenza Internazionale (Azione 3.5) Innovazione Tecnologica (Azione 1.3)	INVESTIMENTO PROPOSTO (€)	INVESTIMENTO AMMESSO (€)	AGEVOLAZIONI AMMESSE (€)
Azione 3.1 – Servizi di Consulenza Ambientale	17.500,00	5.950,00	2.975,00
Azione 3.5 – Sviluppo programmi di marketing internazionale, partecipazione a Fiere	162.707,00	161.557,00	80.778,50
Azione 1.3 – Innovazione	113.850,00	110.500,00	55.250,00
TOTALE INVESTIMENTO E AGEVOLAZIONI	3.761.674,00	3.745.624,00	1.680.623,55

Incremento occupazionale:

ULA NEI DODICI MESI ANTECEDENTI LA PRESENTAZIONE DELL'ISTANZA DI ACCESSO	ULA NELL'ESERCIZIO A REGIME	DELTA ULA
10,90	15,00	4,10

Rilevato altresì che:

- la relazione istruttoria redatta da Puglia Sviluppo S.p.A., trasmessa in data 10/10/2019 con nota prot. n. 6291/U del 10/10/2019, acquisita agli atti della Sezione Competitività e Ricerca dei Sistemi Produttivi in data 10/10/2019 al prot. n. AOO_158/7821, allegata alla presente per farne parte Integrante, si è conclusa con esito positivo in merito alle verifiche di ammissibilità del progetto definitivo così come previsto dall'art. 14 dell'Avviso pubblicato sul BURP n. 68 del 14/05/2015 e s.m.i. ;
- l'ammontare finanziario della agevolazione concedibile in Attivi Materiali e Servizi di Consulenza, Servizi di Consulenza Internazionale, Sviluppo Sperimentale e Innovazione è pari a € **1.680.623,55=**, di cui € 1.544.595,05 per Attivi Materiali e Servizi di Consulenza, € 80.778,50 per Servizi di Consulenza Internazionale ed € 55.250,00 per Innovazione per un investimento complessivamente ammesso pari ad € **3.745.624,00=**, di cui € 3.473.567,00 per Attivi Materiali e Servizi di Consulenza, € 161.557,00 per Servizi di Consulenza Internazionale ed € 110.500,00 per Innovazione.

Tutto ciò premesso, si propone di esprimere l'indirizzo all'approvazione della proposta di progetto definitivo presentata dall'impresa proponente **CARTARREDO SE.MA. S.r.l.** (Codice progetto **879VIM4**) - con sede legale in Via Conversano km. 2 - 70044 Polignano a Mare (BA), cod.fisc. 06186150725 - che troverà copertura sui Capitoli di spesa 1161310 - 1162310 - 1161350 - 1162350 - 1161130 - 1162130 a seguito del provvedimento di assunzione della Obbligazione Giuridicamente Vincolante da parte della Sezione Competitività e Ricerca dei Sistemi Produttivi entro il corrente esercizio finanziario secondo il seguente schema:

Importo totale in Attivi Materiali e Servizi di Consulenza	€ 1.544.595,05
Esercizio finanziario 2019	€ 772.297,53
Esercizio finanziario 2020	€ 772.297,52

Importo totale in Servizi di Consulenza Internazionale	€ 80.778,50
Esercizio finanziario 2019	€ 40.389,25
Esercizio finanziario 2020	€ 40.389,25

Importo totale in Innovazione	€ 55.250,00
Esercizio finanziario 2019	€ 27.625,00
Esercizio finanziario 2020	€ 27.625,00

e di procedere alla fase successiva di sottoscrizione del Disciplinare.

Copertura Finanziaria ai sensi del D.Lgs. 118/2011 e ss.mm.ii.

La copertura finanziaria degli oneri derivanti dal presente provvedimento che ammonta ad € **1.680.623,55=** è garantita dagli stanziamenti del Bilancio di Previsione 2019/2021 giusta DGR n. 1492 del 02/08/2019 di variazione al Bilancio di Previsione 2019 e Pluriennale 2019/2021 inerente il POR Puglia 2014/2020, Assi I - III - Documento tecnico di accompagnamento al bilancio di previsione e del Bilancio finanziario gestionale 2019/2021 approvato con DGR n. 95 del 22/01/2019.

Disposizione di accertamento:

- € 988.602,09= sul Capitolo di entrata n. **4339010** "Trasferimenti per il POR PUGLIA 2014/2020 QUOTA UE - Fondo FESR" di cui € 494.301,05= esigibilità 2019 ed € 494.301,04= esigibilità 2020;

- CRA 62.06
- Codice Piano del Conti: 4.02.01.01.01
- Codice Transazione Europea: 1
- Titolo giuridico che supporta il credito: POR Puglia FESR FSE 2014/2020 approvato con Decisione C (2015) 5854 del 13 agosto 2015 dei competenti Servizi della Commissione Europea, da ultimo modificato con Decisione di esecuzione C (2018) 7150 della Commissione Europea del 23 ottobre 2018.
- Debitore certo: Unione Europea e Ministero dell'Economia e Finanze

- € 692.021,46= sul Capitolo di entrata n. **4339020** "Trasferimenti per il POR PUGLIA 2014/2020 QUOTA STATO - MEF Fondo FESR" di cui € 346.010,73= esigibilità 2019 ed € 346.010,73= esigibilità 2020;
- CRA 62.06
- Codice Piano dei Conti: 4.02.01.01.01
- Codice Transazione Europea: 2
- Titolo giuridico che supporta il credito: POR Puglia FESR FSE 2014/2020 approvato con Decisione C (2015) 5854 del 13 agosto 2015 dei competenti Servizi della Commissione Europea, da ultimo modificato con Decisione di esecuzione C (2018) 7150 della Commissione Europea del 23 ottobre 2018.
- Debitore certo: Unione Europea e Ministero dell'Economia e Finanze

Disposizione di prenotazione di spesa di € 1.680.623,55= così suddiviso:

- **€ 908.585,32** sul capitolo di spesa **1161310** "POR 2014-2020 - Fondo FESR. Azione 3.1 - Interventi per il rilancio della propensione agli investimenti del sistema produttivo. Contributi agli investimenti a altre imprese. Quota UE" Missione - Programma - Titolo **14.5.2** - Codice P.C. **2.03.03.03.999** - Codice Transazione Europea: **3** - Codice programma politica regionale unitaria: **1** - di cui € 454.292,66 esigibili nell'esercizio finanziario 2019 ed € 454.292,66 esigibili nell'esercizio finanziario 2020
- **€ 636.009,73** sul capitolo di spesa **1162310** "POR 2014-2020 - Fondo FESR. Azione 3.1 - Interventi per il rilancio della propensione agli investimenti del sistema produttivo. Contributi agli investimenti a altre imprese. Quota STATO-MEF" Missione - Programma - Titolo **14.5.2** - Codice P.C. **2.03.03.03.999** - Codice Transazione Europea: **4** - Codice programma politica regionale unitaria: **1** - di cui € 318.004,87 esigibili nell'esercizio finanziario 2019 ed € 318.004,86 esigibili nell'esercizio finanziario 2020
- **€ 47.516,76** sul capitolo di spesa **1161350** "POR 2014-2020 - Fondo FESR. Azione 3.5 - Interventi di rafforzamento del livello di internazionalizzazione dei sistemi produttivi. Contributi agli investimenti a altre imprese. Quota UE" Missione - Programma - Titolo **14.5.2** - Codice P.C. **2.03.03.03.999** - Codice Transazione Europea: **3** - Codice programma politica regionale unitaria: **1** - di cui € 23.758,38 esigibili nell'esercizio finanziario 2019 ed € 23.758,38 esigibili nell'esercizio finanziario 2020
- **€ 33.261,74** sul capitolo di spesa **1162350** "POR 2014-2020 - Fondo FESR. Azione 3.5 - Interventi di rafforzamento del livello di internazionalizzazione dei sistemi produttivi. Contributi agli investimenti a altre imprese. Quota STATO-MEF" Missione - Programma - Titolo **14.5.2** - Codice P.C. **2.03.03.03.999** - Codice Transazione Europea: **4** - Codice programma politica regionale unitaria: **1** - di cui € 16.630,87 esigibili nell'esercizio finanziario 2019 ed € 16.630,87 esigibili nell'esercizio finanziario 2020
- **€ 32.500,00** sul capitolo di spesa **1161130** "POR 2014-2020 - Fondo FESR. Azione 1.3 - Interventi per l'innovazione e l'avanzamento tecnologico delle imprese. Contributi agli investimenti a altre imprese. Quota UE" Missione - Programma - Titolo **14.5.2** - Codice P.C. **2.03.03.03.999** - Codice Transazione Europea: **3** - Codice programma politica regionale unitaria: **1** - di cui € 16.250,00 esigibili nell'esercizio finanziario 2019 ed € 16.250,00 esigibili nell'esercizio finanziario 2020
- **€ 22.750,00** sul capitolo di spesa **1162130** "POR 2014-2020 - Fondo FESR. Azione 1.3 - Interventi per l'innovazione e l'avanzamento tecnologico delle imprese. Contributi agli investimenti a altre imprese. Quota STATO-MEF" Missione - Programma - Titolo **14.5.2** - Codice P.C. **2.03.03.03.999** - Codice

Transazione Europea: 4 - Codice programma politica regionale unitaria: 1 - di cui € 11.375,00 esigibili nell'esercizio finanziario 2019 ed € 11.375,00 esigibili nell'esercizio finanziario 2020

Con successivo provvedimento si procederà all'impegno e all'accertamento delle somme da parte della competente Sezione.

Il presente provvedimento rientra nella specifica competenza della Giunta Regionale ai sensi dell'art. 4 - comma 4 - lettere D/K della L.R. n. 7/97.

L'Assessore relatore, sulla base delle risultanze istruttorie come innanzi illustrate, propone alla Giunta l'adozione del conseguente atto finale.

LA GIUNTA REGIONALE

- udita la relazione e la conseguente proposta dell'Assessore alla Sviluppo Economico;
- viste le dichiarazioni poste in calce al presente provvedimento da parte del Funzionario Istruttore, della Dirigente del Servizio Incentivi PMI, Grandi Imprese e della Dirigente della Sezione Competitività e Ricerca dei Sistemi Produttivi, che ne attestano la conformità alla legislazione vigente;
- a voti unanimi espressi nei modi di legge;

DELIBERA

- di prendere atto delle premesse che costituiscono parte integrante e sostanziale del presente atto e che qui si intendono integralmente riportate;
- di prendere atto della relazione istruttoria predisposta dalla Società Puglia Sviluppo S.p.A., trasmessa in data 10/10/2019 con nota prot. n. 6291/U del 10/10/2019, acquisita agli atti della Sezione Competitività e Ricerca dei Sistemi Produttivi in data 10/10/2019 al prot. n. AOO_158/7821, relativa all'analisi e valutazione del progetto definitivo presentato dall'impresa proponente **CARTARREDO SE.MA. S.r.l.** (Codice progetto **879VIM4**) - con sede legale in Via Conversano km. 2 - 70044 Polignano a Mare (BA), cod.fisc. 06186150725 - per la realizzazione di un progetto industriale dell'importo complessivo ammissibile in Attivi Materiali e Servizi di Consulenza, Servizi di Consulenza Internazionale, Sviluppo Sperimentale e Innovazione di € **3.745.624,00=**, di cui € 3.473.567,00 per Attivi Materiali e Servizi di Consulenza, € 161.557,00 per Servizi di Consulenza Internazionale ed € 110.500,00 per Innovazione, comportante un onere a carico della finanza pubblica di € **1.680.623,55=**, di cui € 1.544.595,05 per Attivi Materiali e Servizi di Consulenza, € 80.778,50 per Servizi di Consulenza Internazionale ed € 55.250,00 per Innovazione, conclusasi con esito positivo ed allegata al presente provvedimento per farne parte integrante (*Allegato A*);
- di dare atto che il progetto definitivo, sulla base delle risultanze della fase istruttoria svolta dalla società Puglia Sviluppo S.p.A. per la realizzazione del progetto industriale presentato dal Soggetto Proponente CARTARREDO SE.MA. S.r.l., per un importo complessivo in Attivi Materiali e Servizi di Consulenza, Servizi di Consulenza Internazionale, Sviluppo Sperimentale e Innovazione di € 3.745.624,00=, comporta un onere a carico della finanza pubblica di € **1.680.623,55=** e con la previsione di realizzare, nell'esercizio a regime, un incremento occupazionale non inferiore a n. **4,10** unità lavorativa (ULA) come di seguito specificato:

ATTIVI MATERIALI	INVESTIMENTO PROPOSTO (€)	INVESTIMENTO AMMESSO (€)	AGEVOLAZIONI AMMESSE (€)
Studi preliminari di fattibilità	56.000,00	56.000,00	25.200,00
Spese di progettazione	0,00	0,00	0,00
Suolo aziendale	0,00	0,00	0,00

Opere murarie ed assimilate, impiantistica connessa e infrastrutture specifiche aziendali	0,00	125.384,00	37.615,20
Macchinari, impianti e attrezzature varie e software	3.411.617,00	3.286.233,00	1.478.804,85
Acquisto di brevetti, licenze, know how e conoscenze tecniche non brevettate	0,00	0,00	0,00
TOTALE ATTIVI MATERIALI	3.467.617,00	3.467.617,00	1.541.620,05
Servizi di Consulenza Ambientale (Azione 3.1) Servizi di Consulenza Internazionale (Azione 3.5) Innovazione Tecnologica (Azione 1.3)	INVESTIMENTO PROPOSTO (€)	INVESTIMENTO AMMESSO (€)	AGEVOLAZIONI AMMESSE (€)
Azione 3.1 – Servizi di Consulenza Ambientale	17.500,00	5.950,00	2.975,00
Azione 3.5 – Sviluppo programmi di marketing internazionale, partecipazione a Fiere	162.707,00	161.557,00	80.778,50
Azione 1.3 – Innovazione	113.850,00	110.500,00	55.250,00
TOTALE INVESTIMENTO E AGEVOLAZIONI	3.761.674,00	3.745.624,00	1.680.623,55

Incremento occupazionale:

ULA NEI DODICI MESI ANTECEDENTI LA PRESENTAZIONE DELL'ISTANZA DI ACCESSO	ULA NELL'ESERCIZIO A REGIME	DELTA ULA
10,90	15,00	4,10

- di esprimere l'indirizzo all'approvazione del progetto definitivo presentato dall'impresa proponente **CARTARREDO SE.MA. S.r.l.** (Codice progetto **879VIM4**) - con sede legale in Via Conversano km. 2 - 70044 Polignano a Mare (BA), cod.fisc. 06186150725 - che troverà copertura sui Capitoli di spesa 1161310 - 1162310 - 1161350 - 1162350 - 1161130 - 1162130 a seguito del provvedimento di assunzione della Obbligazione Giuridicamente Vincolante da parte della Sezione Competitività e Ricerca dei Sistemi Produttivi entro il corrente esercizio finanziario secondo il seguente schema:

Importo totale in Attivi Materiali e Servizi di Consulenza	€ 1.544.595,05
Esercizio finanziario 2019	€ 772.297,53
Esercizio finanziario 2020	€ 772.297,52

Importo totale in Servizi di Consulenza Internazionale	€ 80.778,50
Esercizio finanziario 2019	€ 40.389,25
Esercizio finanziario 2020	€ 40.389,25

Importo totale in Innovazione	€ 55.250,00
Esercizio finanziario 2019	€ 27.625,00
Esercizio finanziario 2020	€ 27.625,00

- di dare mandato alla medesima Sezione di provvedere, con successivi provvedimenti dirigenziali, all'approvazione del progetto definitivo e contestuale accertamento delle entrate e assunzione della Obbligazione Giuridicamente Vincolante, alla concessione provvisoria delle agevolazioni nonché alla sottoscrizione del Disciplinare;
- di stabilire in 30 giorni dalla notifica della concessione provvisoria delle agevolazioni la tempistica per la sottoscrizione del Disciplinare, ai sensi dell'art. 32, comma 3, del Regolamento Regionale n. 17 del 30/09/2014 e s.m.i. recante "*Regolamento della Puglia per gli aiuti compatibili con il mercato interno ai sensi del TFUE (Regolamento regionale della Puglia per gli aiuti in esenzione)*", (B.U.R.P. n. 139 suppl. del 06/10/2014);
- di autorizzare la Dirigente della Sezione Competitività e Ricerca dei Sistemi Produttivi ad adeguare lo schema di contratto approvato con DGR n. 191 del 31/01/2012 e smi concedendo eventuali proroghe al termine di cui al punto precedente in caso di motivata richiesta da parte del Soggetto Proponente;
- di dare atto che il presente provvedimento non determina alcun diritto a favore delle imprese sopra riportate, né obbligo di spesa per l'Amministrazione Regionale;
- di pubblicare il presente provvedimento nel Bollettino Ufficiale della Regione Puglia.

IL SEGRETARIO DELLA GIUNTA
SILVIA PIEMONTE

IL PRESIDENTE DELLA GIUNTA
MICHELE EMILIANO

P.I.A. TIT. II Capo 2 – Art. 27

Cartarredo SE.MA. S.r.l.

Progetto Definitivo n. 52

Codice Progetto: 879VIM4

" ALLEGATO A "

Programma Operativo Puglia FESR 2014 – 2020 - Obiettivo Convergenza
 Regolamento regionale della Puglia per gli aiuti in esenzione n. 17 del 30 settembre 2014
 Titolo II – Capo 2 "Aiuti ai programmi integrati promossi da Piccole Imprese"
 (articolo 27 del Regolamento Regionale n. 17 del 30/09/2014)

RELAZIONE ISTRUTTORIA PROGETTO DEFINITIVO

Impresa proponente:
CARTARREDO SE.MA. S.r.l.

<i>D.D. di ammissione dell'istanza di accesso</i>	<i>n. 1373 del 13/07/2018</i>
<i>Comunicazione regionale di ammissione alla presentazione del Progetto Definitivo</i>	<i>prot. n. AOO_158/6337 del 13/07/2018</i>
<i>Investimento industriale proposto da Progetto Definitivo</i>	<i>€ 3.761.674,00</i>
<i>Investimento industriale ammesso da Progetto Definitivo</i>	<i>€ 3.745.624,00</i>
<i>Agevolazione concedibile</i>	<i>€ 1.680.623,55</i>
<i>Rating di legalità</i>	<i>Si</i>
<i>Premialità in R&S</i>	<i>No</i>
<i>Incremento occupazionale</i>	<i>+ 4,10</i>
<i>Localizzazione investimento: Via Conversano Km. 2 – Polignano a Mare (BA)</i>	

pugliasviluppo



P.I.A. TIT. Il Capo 2 – Art. 27

Cartarredo SE.MA. S.r.l.

Progetto Definitivo n. 52

Codice Progetto: 879VIM4

Indice

Premessa.....	4
1.1 Tempistica e modalità di trasmissione della domanda (art. 22 del Regolamento Regionale) ..	5
1.2 Completezza della documentazione inviata	5
1.2.1 Verifica del potere di firma	5
1.2.2 Definizione/illustrazione dei contenuti minimi del programma d'investimento	5
1.2.3 Verifica di avvio del programma di investimenti	6
1.2.4 Verifica rispetto requisiti art. 2 dell'Avviso e art. 25 del Regolamento e delle condizioni di concessione della premialità (rating di legalità)	6
2. Presentazione dell'iniziativa.....	7
2.1 Soggetto proponente.....	7
2.2 Sintesi dell'iniziativa.....	12
2.3 Analisi della tecnologia e delle soluzioni innovative utilizzate e coerenza con le aree di innovazione della Smart Puglia 2020.....	13
2.4 Cantierabilità dell'iniziativa.....	14
2.4.1 Immediata realizzabilità dell'iniziativa.....	14
2.4.2 Sostenibilità Ambientale dell'iniziativa.....	18
2.4.3 Valorizzazione e riqualificazione delle attività produttive e delle strutture esistenti.....	21
3. Verifica di ammissibilità delle spese di investimento in Attivi Materiali.....	23
3.1 Ammissibilità, pertinenza e congruità dell'investimento in attivi materiali e delle relative spese.	23
3.1.1 Congruità studi preliminari di fattibilità e progettazioni e direzione lavori	23
3.1.2 Congruità suolo aziendale.....	25
3.1.3 Congruità opere murarie e assimilabili.....	25
3.1.4 Congruità macchinari, impianti, attrezzature varie e programmi informatici	27
3.1.5 Congruità brevetti, licenze, know-how e conoscenze tecniche non brevettate	29
3.1.6 Note conclusive.....	29
4. Verifica di ammissibilità del progetto di Ricerca e Sviluppo.....	33
5. Verifica di ammissibilità degli investimenti in Innovazione Tecnologica, dei processi e dell'organizzazione	33
5.1 Verifica preliminare.....	33
5.2 Valutazione tecnico economica	34
6. Verifica di ammissibilità degli investimenti per l'acquisizione di servizi	39
6.1 Verifica preliminare.....	39

pugliasviluppo



P.I.A. TIT. II Capo 2 – Art. 27

Cartarredo SE.MA. S.r.l.

Progetto Definitivo n. 52

Codice Progetto: 879VIM4

6.2 Valutazione tecnico economica	39
7. Valutazioni economico finanziarie dell'iniziativa	47
7.1 Dimensione del beneficiario	47
7.2 Capacità reddituale dell'iniziativa	48
7.3 Rapporto tra mezzi finanziari ed investimenti previsti	48
8. Creazione di nuova occupazione e qualificazione professionale	51
9. Rispetto delle prescrizioni effettuate in sede di ammissione alla fase istruttoria	53
10. Indicazioni/prescrizioni per fase successiva	53
11. Conclusioni	55

pugliasviluppo



P.I.A. TIT. II Capo 2 – Art. 27

Cartarredo SE.MA. S.r.l.

Progetto Definitivo n. 52

Codice Progetto: 879VIM4

Premessa

L'impresa Cartarredo Se Ma S.r.l. (Cod. Fisc. e Partita IVA 06186150725) è stata ammessa alla fase di presentazione del progetto definitivo con D.D. n. 1373 del 13/07/2018, notificata a mezzo PEC in data 13/07/2018 mediante comunicazione regionale prot. n. AOO_158/6337 del 13/07/2018, per la realizzazione di un programma di investimenti ammesso e deliberato per € 3.938.000,00 con relativa agevolazione concedibile pari ad € 1.813.100,00 così come di seguito dettagliato:

Sintesi degli investimenti da progetto di massima

Tabella1

Asse prioritario e Obiettivo Specifico	Riepilogo investimenti e agevolazioni				
	Tipologia spesa	Investimenti proposti €	Investimenti ammissibili €	Agevolazioni proposte €	Agevolazioni concedibili €
Asse prioritario III obiettivo specifico 3a Azione 3.1	Attivi Materiali	3.458.000,00	3.458.000,00	1.556.100,00	1.556.100,00
Asse prioritario III obiettivo specifico 3a Azione 3.1	Servizi di Consulenza (ISO, EMAS, ecc..)	30.000,00	30.000,00	15.000,00	15.000,00
Asse prioritario III obiettivo specifico 3d Azione 3.5	Servizi di Consulenza (programmi di internalizzazione)	150.000,00	150.000,00	75.000,00	75.000,00
Asse prioritario III obiettivo specifico 3e Azione 3.7	E-Business	0,00	0,00	0,00	0,00
Asse prioritario I obiettivo specifico 1a Azione 1.1	Ricerca Industriale	0,00	0,00	0,00	0,00
	Sviluppo Sperimentale	170.000,00	170.000,00	102.000,00	102.000,00
	Studi di fattibilità tecnica	0,00	0,00	0,00	0,00
Asse prioritario I - Obiettivo specifico 1a - Azione 1.3	Innovazione	130.000,00	130.000,00	65.000,00	65.000,00
TOTALE PROGRAMMA DI INVESTIMENTI		3.938.000,00	3.938.000,00	1.813.100,00	1.813.100,00

L'impresa proponente, Cartarredo Se Ma S.r.l. (Cod. Fisc. e Partita IVA 06186150725), è stata costituita in data 19/04/2004 (come si evince da visure camerali effettuate), ha avviato la propria attività in data 21/03/2006 ed ha sede legale in Via Conversano Km. 2, Polignano a Mare – 70124 Bari, oltre ad una sede secondaria sita in Via Martin Luther King in Polignano a Mare (Ba) ed utilizzata come deposito.

Il settore economico principale di riferimento e proposto per il presente programma di investimento è identificato dal seguente Codice Ateco 2007: 22.22.00 – *Fabbricati di imballaggi in materie plastiche*, già confermato in sede di istruttoria dell'istanza di accesso.

pugliasviluppo

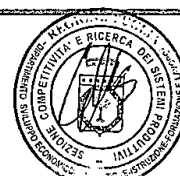

P.I.A. TIT. Il Capo 2 – Art. 27

Cartarredo SE.MA. S.r.l.

Progetto Definitivo n. 52

Codice Progetto: 879VIM4

1.1 Tempistica e modalità di trasmissione della domanda (art. 22 del Regolamento Regionale)

Sono state eseguite le seguenti verifiche (art. 13 dell'Avviso):

a. Il progetto definitivo è stato trasmesso in data 07/09/2018 e, pertanto, entro 60 gg. dalla data di ricevimento della comunicazione di ammissione (13/07/2018) alla fase di presentazione del progetto definitivo da parte della Regione Puglia, così come stabilito dalla normativa di riferimento.

b. Il progetto è stato elaborato utilizzando la modulistica prevista. In particolare, l'impresa ha presentato:

- Sezione 1 del progetto definitivo - Proposta di progetto definitivo;
- Sezione 2 del progetto definitivo - Scheda tecnica di sintesi e Relazione generale "Attivi Materiali";
- Sezione 4 del progetto definitivo – Formulario Innovazione Tecnologica;
- Sezione 5 del progetto definitivo - Formulario Servizi di Consulenza;
- Sezione 6 del progetto definitivo - D.S.A.N. su aiuti incompatibili;
- Sezione 7/8/10 del progetto definitivo - D.S.A.N. su conflitto di interessi, su eventuale cumulo di agevolazioni e premialità;
- Sezione 9 del progetto definitivo - D.S.A.N. su impegno occupazionale ed interventi integrativi salariali completa di file *excel* di dettaglio delle ULA e di relazione di sintesi sull'impatto occupazionale degli investimenti previsti.

c. Il progetto definitivo è pervenuto alla Sezione Competitività e Ricerca dei Sistemi Produttivi, a mezzo PEC del 07/09/2018, acquisita con prot. n. AOO_158/8124 del 21/09/2018 e da Puglia Sviluppo con prot. n. 8733/I del 10/09/2018;

d. Sono state, successivamente, presentate ulteriori integrazioni, dettagliate nell'Allegato - "Elencazione della documentazione prodotta nel progetto definitivo" alla presente relazione.

1.2 Completezza della documentazione inviata**1.2.1 Verifica del potere di firma**

La proposta di progetto industriale relativamente all'impresa Cartarredo Se Ma S.r.l. è sottoscritta dai Sig.ri Centrone Nicola Vito e Centrone Domenico, in veste di Rappresentanti Legali, così come risulta da verifiche camerali effettuate.

1.2.2 Definizione/illustrazione dei contenuti minimi del programma d'investimento

Il progetto riporta i contenuti minimi di cui all'art. 22 comma 2 del Regolamento ed, in particolare:

- enuncia chiaramente i presupposti e gli obiettivi sotto il profilo economico, industriale, commerciale e finanziario.

L'esame della documentazione presentata, che nel prosieguo sarà illustrata, porta alle seguenti valutazioni:

- le informazioni fornite, anche in seguito alle integrazioni inviate, in relazione al soggetto proponente risultano esaustive;
- il programma di investimenti è supportato da preventivi, planimetrie, elaborati grafici, computo metrico e layout;
- il piano finanziario di copertura degli investimenti e le relative previsioni economiche, patrimoniali e finanziarie sono dettagliatamente descritte;

pugliasviluppo



P.I.A. TIT. Il Capo 2 – Art. 27

Cartarredo SE.MA. S.r.l.

Progetto Definitivo n. 52

Codice Progetto: 879VIM4

- le ricadute occupazionali sono ampiamente descritte mediante l'indicazione del numero di ULA relativo ai dodici mesi antecedenti la presentazione dell'istanza di accesso ed il dato da raggiungere nell'anno a regime, relativo alle nuove risorse che saranno parte integrante del progetto da realizzare.

1.2.3 Verifica di avvio del programma di investimenti

L'impresa nella documentazione trasmessa in allegato al progetto definitivo, tenuto conto delle tempistiche di realizzazione dei singoli programmi (Attivi Materiali, Servizi in consulenza e Innovazione Tecnologica), prevede una tempistica complessiva pari a n. 24 mesi per la realizzazione dell'intero programma degli investimenti, come di seguito dettagliato:

- avvio realizzazione del programma: 20/02/2019;
- ultimazione del programma: 28/02/2021;
- entrata a regime: 01/03/2021;
- esercizio a regime: 2022.

La data di avvio degli investimenti risulta successiva al ricevimento della comunicazione di ammissione (13/07/2018) alla fase di presentazione del progetto definitivo da parte della Regione Puglia, così come stabilito dall'art. 31 c. 4 del Regolamento e dall'art. 15 c. 1 dell'Avviso, come modificato con Determinazione n. 69 del 27/01/2016 (BURP n. 13 del 11/02/2016): *Si intende quale avvio del programma la data di inizio dei lavori di costruzione relativi all'investimento oppure la data del primo impegno giuridicamente vincolante ad ordinare attrezzature o di qualsiasi altro impegno che renda irreversibile l'investimento, a seconda di quale condizione si verifichi prima. L'acquisto di terreno e i lavori preparatori quali la richiesta di permessi o la realizzazione di studi di fattibilità non sono considerati come avvio dei lavori. In caso di acquisizioni, per «avvio dei lavori» si intende il momento di acquisizione degli attivi direttamente collegati allo stabilimento acquisito. Ai fini dell'individuazione della data di avvio del programma non si tiene conto degli studi di fattibilità. Si precisa che ciascuna spesa deve essere supportata dal relativo ordine di acquisto o dal preventivo controfirmato per accettazione.*

In sede di rendicontazione, l'impresa dovrà dare evidenza dell'atto giuridicamente vincolante che ha determinato l'avvio dell'investimento al fine di confermare la data qui individuata.

1.2.4 Verifica rispetto requisiti art. 2 dell'Avviso e art. 25 del Regolamento e delle condizioni di concessione della premialità (rating di legalità)

Il progetto definitivo è proposto nel rispetto dei requisiti indicati nell'art. 2 dell'Avviso e nell'art. 25 del Regolamento. Inoltre, l'impresa dichiara di essere in possesso del Rating di Legalità. Tale informazione è stata confermata già in sede di presentazione del progetto di istanza di accesso, mediante verifica sul sito dell'Autorità Garante della Concorrenza e del Mercato. A tale proposito, l'impresa risulta iscritta dal 03/05/2018 (RT7449) con scadenza il 03/05/2020 e possiede: 1 stella +.

1.3 Conclusioni

Sulla base delle verifiche effettuate è possibile procedere al successivo esame di merito.

pugliasviluppo



P.I.A. TIT. II Capo 2 – Art. 27

Cartarredo SE.MA. S.r.l.

Progetto Definitivo n. 52

Codice Progetto: 879VIM4

2. Presentazione dell'iniziativa**2.1 Soggetto proponente**Forma e composizione societaria

La società, così come si evince da visura camerale, ha un capitale sociale pari ad € 10.000,00 interamente deliberato, sottoscritto e versato, presenta una compagine sociale così composta:

- Centrone Nicola Vito, con una quota di partecipazione di € 5.000,00 pari al 50% dell'intero capitale; inoltre lo stesso dichiara di possedere il 50% in Cartarredo Packaging dei fratelli Centrone S.n.c.;
- Centrone Domenico, con una quota di partecipazione di € 5.000,00 pari al 50% dell'intero capitale; inoltre lo stesso dichiara di possedere il 50% in Cartarredo Packaging dei fratelli Centrone S.n.c.;

I legali rappresentanti e amministratori dell'impresa sono Nicola Vito Centrone e Domenico Centrone. Inoltre, dalle verifiche camerali condotte in sede di istruttoria del progetto definitivo è emerso che entrambi i soci sono in possesso di una partecipazione per il 25% nella società Sando S.r.l. che, tuttavia, risulta in liquidazione.

Infine, rispetto a quanto già accertato in sede di istanza di accesso, si procede a verificare l'assenza delle condizioni di impresa in difficoltà:

❖ Esclusione delle condizioni a) e/o b) punto 18) dell'art. 2 del Reg. (UE) n. 651/2014 relative alle imprese in difficoltà

Si evidenzia che dall'analisi dei bilanci approvati, l'impresa non si trova in condizioni tali da risultare un'impresa in difficoltà, come definito dall'art. 2 del Regolamento di esenzione UE 651/2014. In sintesi, di seguito, si riportano i dati di bilancio più significativi registrati negli ultimi due anni:

Tabella 2

Cartarredo Se Ma S.r.l.	2018	2017
Patrimonio Netto	1.086.350,00	1.071.892,00
Capitale	10.000,00	10.000,00
Riserva di rivalutazione	513.201,00	513.201,00
Riserva Legale	55.934,00	55.934,00
Altre Riserve	492.757,00	425.309,00
Utili/perdite portate a nuovo	0,00	0,00
Utile dell'esercizio	14.458,00	67.448,00

Dal prospetto sopra riportato non si evincono erosioni per più della metà del capitale sociale sottoscritto a causa di perdite cumulate e, pertanto, l'impresa non risulta un'impresa in difficoltà ai sensi del Regolamento UE n. 651/2014.



P.I.A. TIT. Il Capo 2 – Art. 27

Cartarredo SE.MA. S.r.l.

Progetto Definitivo n. 52

Codice Progetto: 879VIM4

❖ Esclusione delle condizioni c) e d) punto 18) dell'art. 2 del Reg. (UE) n. 651/2014 relative alle imprese in difficoltà

Tabella 3

Cartarredo Se Ma S.r.l.	Verifica
c) qualora l'impresa sia oggetto di procedura concorsuale per insolvenza o soddisfi le condizioni previste dal diritto nazionale per l'apertura nei suoi confronti di una tale procedura su richiesta dei suoi creditori	l'impresa risulta attiva come da verifica del certificato camerale del 14/05/2019
d) qualora l'impresa abbia ricevuto un aiuto per il salvataggio e non abbia ancora rimborsato il prestito o revocato la garanzia, o abbia ricevuto un aiuto per la ristrutturazione e sia ancora soggetta a un piano di ristrutturazione	Dai Bilanci degli ultimi due esercizi e dai relativi allegati non si rilevano "aiuti per imprese in difficoltà"

In ottemperanza agli adempimenti previsti dal D. Lgs.115/2017, è stato consultato il portale del Registro Nazionale degli Aiuti di Stato ed effettuata la Visura Aiuti e la Visura Deggendorf relativamente alla società proponente "Cartarredo Se Ma S.r.l.", in data 18/07/2019, da cui è emerso quanto segue:

Visura Aiuti: Per il beneficiario indicato nella richiesta, risultano n. 4 concessioni COR:

- 245430 – confermato, di importo pari ad € 5.630,40, per Materiali – Impianti/Macchinari/Attrezzature relative al progetto dal titolo "Fondo di Garanzia Legge 662/96" a valere sul Fondo di Garanzia per le PMI, rilasciato da Banca del Mezzogiorno MedioCredito Centrale S.p.A. il 21/02/2018 per un programma da realizzarsi nel periodo 09/02/2018 – 21/05/2018, presso la sede in Via Conversano SNC;
- 491757 – confermato, con agevolazione di importo pari ad € 235.097,36 rispetto a spese pari ad € 699.430,00, a seguito Atto Dirigenziale n. 1081 del 12/06/2018, per spese in Impianti/Macchinari/Attrezzature a valere sul Titolo II Capo III del Regolamento regionale della Puglia per gli aiuti in esenzione n. 17 del 30/09/2014 - Aiuti a finalità regionale, rilasciato da Regione Puglia - Dipartimento Sviluppo Economico, Innovazione, Istruzione, Formazione e Lavoro, per un programma da realizzarsi nel periodo 10/05/2016 – 31/12/2020, presso la sede in Via Conversano Km.2;
- 621363 confermato, con agevolazione di importo pari ad € 119.952,56 per spese in Impianti/Macchinari/Attrezzature concesso dalla Banca del Mezzogiorno MedioCredito Centrale S.p.A. come Fondo di garanzia lg. 662/96 per un programma da realizzarsi nel periodo 20/09/2018 – 03/01/2019;
- 904035 – confermato, di importo pari ad € 5.630,40, per Materiali – Impianti/Macchinari/Attrezzature relative al progetto dal titolo "Fondo di Garanzia Legge 662/96" a valere sul Fondo di Garanzia per le PMI, rilasciato da Banca del Mezzogiorno MedioCredito Centrale S.p.A. il 03/04/2019 per un programma da realizzarsi nel periodo 13/03/2019 – 03/07/2019, presso la sede in Via Conversano SNC Polignano a Mare (BA);

- Visura Deggendorf: Si accerta che il soggetto beneficiario, identificabile tramite il codice fiscale 06186150725, NON RISULTA PRESENTE nell'elenco dei soggetti tenuti alla restituzione degli aiuti oggetto di decisione di recupero della Commissione Europea.

In relazione ai predetti aiuti risultanti dalla Visura Aiuti, la società Cartarredo Se Ma S.r.l., ha presentato a mezzo PEC del 24/07/2019, acquisita da Puglia Sviluppo S.p.A. con prot. n. 4993/I del 29/07/2019, DSAN, a

pugliasviluppo



P.I.A. TIT. II Capo 2 – Art. 27

Cartarredo SE.MA. S.r.l.

Progetto Definitivo n. 52

Codice Progetto: 879VIM4

firma del legale rappresentante, nella quale si attesta quanto segue: "Le spese riferite ad aiuti già percepiti e riportati nella Visura Aiuti allegata ed estratta in data 18/07/2019 non coincidono con quelle indicate nel medesimo programma di investimenti ad eccezione del solo ESL calcolato da Banca MPS per la garanzia MCC concessa a valere sul mutuo necessario alla copertura finanziaria del presente Programma di investimento. Rif: COR 621363 per euro 119.952,56".

Oggetto sociale

L'impresa proponente ha come oggetto sociale la produzione, la manipolazione ed il confezionamento di prodotti agricoli, ortofrutticoli e agroalimentari, la produzione di prodotti di qualsiasi natura per l'imballaggio di prodotti agricoli, ortofrutticoli e agroalimentari e la produzione di mobili ed accessori per l'arredo e di macchine per l'imballaggio.

Struttura organizzativa

In sede di presentazione del progetto definitivo, la Cartarredo Se Ma S.r.l. riporta nella sezione 2 – scheda tecnica di sintesi – l'organigramma aziendale al fine di individuare le figure chiave del management aziendale ed i relativi vertici.

Si riporta di seguito, il suddetto organigramma:

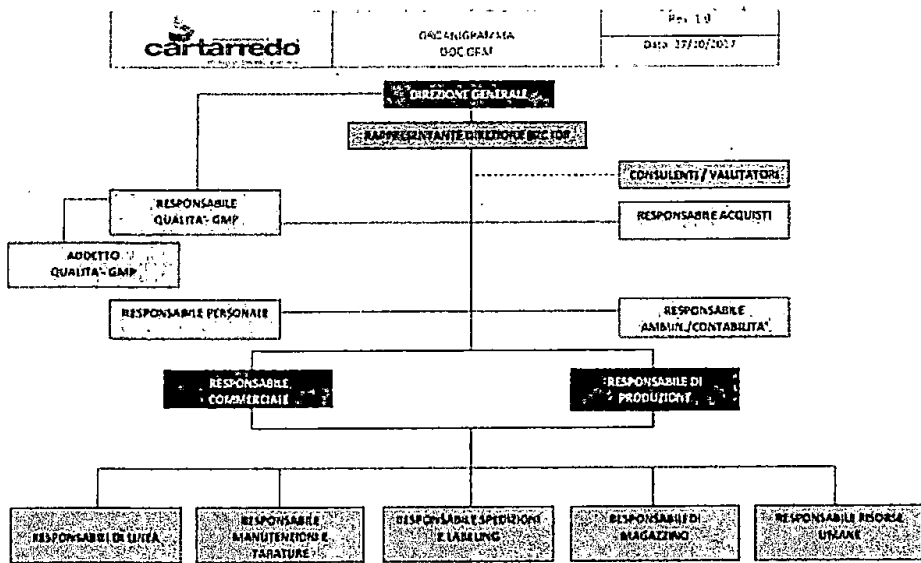

In particolare, il responsabile amministrativo e di produzione risulta essere il socio Centrone Vito Nicola, mentre il fratello Domenico Centrone gestisce i rapporti con la clientela, dal recepimento dell'ordine alle consegne dei prodotti finiti. La struttura organizzativa risulta snella ed adattabile alle varie esigenze di mercato che, per quanto riguarda il settore agroalimentare, risulta risentire del carattere della stagionalità.



P.I.A. TIT. II Capo 2 – Art. 27

Cartarredo SE.MA. S.r.l.

Progetto Definitivo n. 52

Codice Progetto: 879VIM4

Infine, l'organo amministrativo è composto da due amministratori, Centrone Nicola Vito e Centrone Domenico.

Campo di attività

La società, così come risulta dalla relativa visura camerale, svolge attività di produzione, manipolazione e confezionamenti di prodotti agricoli, ortofrutticoli e agroalimentari.

Il settore economico di riferimento primario è quello identificato dal seguente codice Ateco 2007: 22.22.00 – Fabbricati di imballaggi in materie plastiche che si ritiene di confermare anche in riferimento al programma di investimenti proposto.

Risultati conseguiti e prospettive di sviluppo

La società proponente svolge da molti anni, grazie alle capacità imprenditoriali ed al Know How acquisito, l'attività di produzione di imballaggi per il settore agroalimentare realizzando varie tipologie di imballi e componenti degli stessi in poliuretano espanso, polietilene, film speciali polipropilene e pet rigid film. Punto di forza della richiedente è l'estrema flessibilità operativa essendo in grado di soddisfare anche esigenze di limitate quantità con tempi di realizzazione e consegna molto rapidi. Tale punto di forza è molto apprezzato nel settore agroalimentare, che richiede tale flessibilità sia relativamente alle condizioni meteorologiche che della domanda di mercato in rapida evoluzione giornaliera e settimanale.

L'apprezzata qualità dei prodotti e dei servizi offerti, a detta del proponente, hanno generato negli ultimi esercizi un incremento del fatturato di circa 1,4%.

Si forniscono di seguito i principali indicatori di produttività, reddituali e finanziari della società al 31 dicembre 2017 messi a confronto con quelli al 31 dicembre 2016 allo scopo di agevolare la comprensione della situazione della società e dell'andamento della gestione.

Tabella 4

	Indici Patrimoniali	2016	2017
Strutturali	Att. Circol. / Cap. Investito	80%	85%
	Pat. Netto / Cap. Investito	20%	16%
	Debiti Breve / Cap. Investito	40%	41%
	Debiti Lungo / Cap. Investito	40%	42%
Equilibrio	Current ratio	2,03	2,05
	MARGINE DI STRUTTURA I	102.536,00	172.252,00
	MARGINE DI STRUTTURA II	2.128.121,00	3.048.468,00

Tabella 5

	Indici Economici	2016	2017
	ROE	5,22%	6,29%
	ROI	3,65%	2,80%
	ROS	3,70%	3,63%

	MARGINI	2016	2017
	Fatturato	4.783.271	5.215.241
	Valore aggiunto	909.217	921.141
	Margine operativo lordo	500.487	468.040

pugliasviluppo



P.I.A. TIT. II Capo 2 – Art. 27

Cartarredo SE.MA. S.r.l.

Progetto Definitivo n. 52

Codice Progetto: 879VIM4

	Margine operativo netto	177.201	189.125
	Risultato lordo	98.563	114.411
	Risultato netto	52.388	67.448

Dall'analisi dei principali indici e margini si nota che, rispetto all'anno 2016 c'è stato un leggero miglioramento riconducibile all'incremento delle vendite a seguito della ripresa della crescita dei consumi nell'ultimo anno. In linea generale, i valori riportati risultano in linea con l'anno precedente e seguono il trend in crescita delineato dall'azienda.

Interessanti risultano essere le prospettive di sviluppo aziendale, grazie alle nuove attrezzature 4.0 con stampa con inchiostri ad acqua, nel settore del food, bakery, pet, surgelati e farmaceutica.

In particolare, secondo quanto riportato dalla proponente nella Sezione 2 del progetto definitivo – scheda tecnica di sintesi, il presente programma di investimento si propone di sviluppare il punto di forza dell'impresa, la capacità di flessibilità, mediante l'acquisto di nuove ed innovate macchine ed attrezzature per la stampa e produzione di imballaggi che consentiranno all'azienda di poter effettuare rapidamente cambi di produzione con tempistica ridotta e minor impatto ambientale. La proponente riporta che, ad oggi, ha saturato la capacità produttiva a causa dei limitati spazi produttivi e delle obsolete attrezzature di stampa e non può proporsi ai nuovi mercati.

Lo sviluppo strategico, pensato dalla propria governance, intende offrire una nuova gamma di prodotti anche a settori diversi da quelli tradizionali, sia nel territorio nazionale che in quello estero. L'introduzione delle aree "ZES" (Zona Economica Speciale), potenzierà l'offerta portuale, con opportunità di espansione in territori più vasti ai quali la proponente ambisce di accedere.

Inoltre, la proponente riporta che l'implementazione dell'innovazione tecnologica consentirà un rafforzamento della competitività nel territorio dovuto al plus competitivo che l'azienda maturerà rispetto ai competitor.

Nell'anno a regime (2022) la proponente prevede di introdurre nuovi prodotti/servizi all'interno della vasta gamma offerta e di aumentare la produzione effettiva dei prodotti in precedenza offerti, grazie agli investimenti indicati nel progetto in esame. Tali cambiamenti porteranno ad un aumento stimato del valore della produzione pari a circa € 3.000.000,00.

Pertanto, si riporta, di seguito, la tabella proposta dal soggetto proponente nella sezione 2 del progetto definitivo ed indicante la capacità produttiva aziendale pre e post investimento.

Tabella 6

Esercizio precedente l'anno di avvio alla realizzazione del Programma di investimento							
Prodotti/Servizi	Unità di misura per unità di tempo	Produzione max per unità di tempo	N° unità di tempo per anno	Produzione Max teorica anno	Produzione effettiva annua	Prezzo Unitario Medio	Valore della produzione effettiva (in €)
PE Polietilene	kg	318.000	1,00	318.000	318.000	3,40	€ 1.081.000,00
Film speciali per shelf life	kg	100.000	1,00	100.000	100.000	4,30	€ 430.000,00
PP Polipropilene	kg	150.000	1,00	150.000	150.000	4,40	€ 660.000,00
PET Rigid film	kg	400.000	1,00	400.000	400.000	1,80	€ 720.000,00
PU Poliuretano	kg	500.000	1,00	500.000	500.000	3,90	€ 1.950.000,00
Totale							4.841.200,00

P.I.A. TIT. Il Capo 2 – Art. 27

Cartarredo SE.MA. S.r.l.

Progetto Definitivo n. 52

Codice Progetto: 879VIM4

Tabella 7

Esercizio a regime (2022)							
Prodotti/Servizi	Unità di misura per unità di tempo	Produzione max per unità di tempo	N° unità di tempo per anno	Produzione Max teorica anno	Produzione effettiva annua	Prezzo Unitario Medio	Valore della produzione effettiva (in €)
PE Polietilene	kg	450.000	1,00	450.000	450.000	3,50	€ 1.575.000,00
Film speciali per shelf life	kg	300.000	1,00	300.000	200.000	4,30	€ 860.000,00
PP Polipropilene	kg	300.000	1,00	300.000	250.000	4,40	€ 1.100.000,00
PET Rigid film	kg	700.000	1,00	700.000	500.000	1,80	€ 900.000,00
Film accoppiati per 4° e 5° gamma	kg	300.000	1,00	300.000	100.000	4,00	€ 400.000,00
PU Poliuretano	kg	800.000	1,00	800.000	666.250	4,00	€ 2.665.000,00
Film speciali accoppiati per surgelati	kg	400.000	1,00	400.000	100.000	5,00	€ 500.000,00
Totale							8.000.000,00

Il raggiungimento nell'anno a regime di circa 8 Mln euro risulta un obiettivo raggiungibile atteso che la produzione teorica lorda dei nuovi e innovativi macchinari a controllo numerico e gestione informatica consentono il raggiungimento delle quantità ipotizzate nell'anno a regime.

2.2 Sintesi dell'iniziativa

Il programma di investimenti rientra nell'ambito "dell'ampliamento di unità produttiva" attraverso investimenti in attivi materiali e attività di innovazione, oltre all'acquisizione di servizi per la partecipazione a fiere internazionali.

In particolare, il progetto prevede l'innovazione dei processi produttivi interni grazie all'acquisto di varie macchine ed attrezzature digitali altamente innovative. Essendo già certificati BRC Packaging il processo sarà ulteriormente migliorato sia nei collegamenti tra i reparti ed i settori produttivi (dall'accettazione ordini, al magazzino materie prime, alla produzione, all'imballo e relativa consegna al cliente) che, con la tracciabilità totale del prodotto. Oltre al miglioramento del ciclo produttivo, grazie alle nuove attrezzature che andranno appunto ad integrare e migliorare il processo, la proponente intende migliorarsi riducendo significativamente i tempi di cambio linea/prodotto e ampliando la gamma dei propri prodotti (tra cui i bag pack, flow pack e pet bag).

Tale implementazione porterà, inoltre, secondo quanto dichiarato, anche una notevole riduzione della produzione dei rifiuti pericolosi e delle sostanze nocive per gli addetti e per l'ambiente utilizzando inchiostri ad acqua in luogo degli attuali solventi. Tale miglioramento di processo e di prodotto è molto richiesta dal settore Agroalimentare di riferimento della propria clientela.

In materia di innovazione, la proponente intende commissionare al CETMA (Dipartimento ingegneria dei materiali di Brindisi) ed a Nadir (PMI costituita nel 2008 che, focalizza la sua attività nell'applicazione di una tecnologia al plasma atmosferico) i seguenti procedimenti:

1. il miglioramento dell'adesione della durabilità della stampa di inchiostri ad acqua sui vari materiali packaging alimentare:
 - scouting tecnologico di soluzioni per miglioramento adesione e durabilità della stampa su differenti tipologie di materiali;
 - messa a punto del processo plasma a pressione atmosferica per il miglioramento dell'adesione della stampa;
 - messa a punto del processo di plasma deposition per il miglioramento della durabilità della stampa con inchiostri ad acqua;

P.I.A. TIT. Il Capo 2 -- Art. 27

Cartarredo SE.MA. S.r.l.

Progetto Definitivo n. 52

Codice Progetto: 879VIM4

- test di adesione e caratterizzazione;
- 2. lo studio e individuazione di soluzioni di packaging con migliorate proprietà della shelf-life degli alimenti:
 - scouting tecnologico di soluzioni commerciali e/o soluzioni innovative di packaging alimentare di film con caratteristiche di assorbimento di etilene e antibatteriche;
 - contatti con i fornitori di film commerciali con funzionalità antibatteriche e assorbimento di etilene;
 - test di caratterizzazione e funzionalità sull'impianto.

In tema di investimenti per acquisizione di servizi, l'impresa richiede consulenze in materia di marketing internazionale e di internazionalizzazione necessarie per incrementare la quota di export e l'ammissione di costi relativi all'acquisizione delle certificazioni ambientali. In più, l'impresa intende proporre l'innovativa gamma di prodotti ad una nuova clientela estera attraverso la partecipazione ad una Fiera Internazionale del settore.

2.3 Analisi della tecnologia e delle soluzioni innovative utilizzate e coerenza con le aree di innovazione della Smart Puglia 2020

Per l'esame della portata innovativa del progetto ci si è avvalsi della consulenza di un esperto (docente universitario) il quale ha espresso una valutazione del progetto. Si riportano, di seguito, le risultanze della valutazione dell'esperto.

▪ *Descrizione sintetica del progetto industriale definito*

L'Azienda proponente intende innovare il processo produttivo grazie all'acquisto di nuovi macchinari, in particolare una nuova macchina da stampa in grado di garantire una maggiore produttività e una maggiore flessibilità nella produzione.

Cartarredo Se.Ma prevede una serie di investimenti che permettano un aumento della qualità, della produttività, della customer satisfaction, della sostenibilità produttiva e della sicurezza verso l'operatore riducendo tempi, consumi e spreco dei materiali.

L'iniziativa, che prevede l'ampliamento dell'unità produttiva di produzione di packaging per ortofrutta food e medical, rientra in un progetto finalizzato a produrre con ottimizzazione dei costi e di garantire una elevata flessibilità alle proprie operazioni al fine di andare incontro alle richieste di un mercato del packaging alimentare in continua evoluzione.

▪ *Rilevanza e potenziale innovativo del "Progetto Industriale" definitivo*

Il Progetto Industriale appare coerente e con un buon potenziale innovativo. L'idea dell'azienda di dotarsi di nuove strumentazioni in grado di aumentare la competitività, riducendo i consumi energetici e l'impatto ambientale è sicuramente valida e ben descritta.

Inoltre, l'azienda intende ridurre la produzione di rifiuti pericolosi e sostanze nocive utilizzando inchiostri ad acqua in luogo degli attuali solventi. A questo proposito, l'azienda ha intenzione di avviare due progetti di innovazione tecnologica: uno teso al miglioramento dell'adesione e della durabilità degli inchiostri ad acqua sui film polimerici, l'altro rivolto a trovare soluzioni di packaging per allungare la shelf life degli alimenti.

▪ *Riconducibilità della proposta alle aree di innovazione previste dall'art. 4 dell'Avviso*

La proposta, che riguarda essenzialmente l'acquisizione da parte dell'azienda di una macchina da stampa ad elevate prestazioni, per ottenere una migliore flessibilità della produzione, nonché il miglioramento della tracciabilità dei prodotti, si inquadra pienamente in:

pugliasviluppo



13

P.I.A. TIT. II Capo 2 – Art. 27

Cartarredo SE.MA. S.r.l.

Progetto Definitivo n. 52

Codice Progetto: 879VIM4

a) Area di innovazione Manifattura sostenibile

- Fabbrica intelligente
- Settori applicativi: Manifatturiero
- ✓ Tecnologie di produzione avanzata.

È evidente che il progetto mira sostanzialmente ad incrementare l'attività di innovazione dell'impresa proponente, migliorandone la competitività sul mercato, attraverso un sostanziale ampliamento del parco attrezzature. È d'altra parte chiaro che l'azienda intende affidarsi ad enti di ricerca (alcuni dei quali del territorio) per avere indicazioni sull'innovazione di processi e materiali. L'attenzione posta dal progetto sulla riduzione dell'impatto ambientale è pure un elemento rilevante, in linea con gli obiettivi posti dai documenti di riferimento. Va infine sottolineato il fatto che il proponente vuole dotarsi di uno strumento software per la realizzazione, gestione e promozione del catalogo prodotti.

▪ *Eventuali indicazioni, per il soggetto proponente, utili alla realizzazione dell'investimento*
Nessuna indicazione. In generale il progetto appare chiaro e ben articolato.

▪ *Giudizio finale complessivo*
Il giudizio finale sul progetto definitivo è positivo.

2.4 Cantierabilità dell'iniziativa

2.4.1 Immediata realizzabilità dell'iniziativa

Sulla base della documentazione presentata a corredo del progetto definitivo e dei titoli di disponibilità della sede si evince quanto segue:

a) Localizzazione:

L'area di intervento è situata in Polignano a Mare (Ba) lungo la S.P. per Conversano km 2, già Strada Comunale Pero Porcino, snc e individuata in catasto fabbricati al fg. 28 p.lle 346-349-350-352-393-394. L'immobile corrisponde alla p.la 346, sub. 2 così come precisato di seguito.

b) Disponibilità dell'area/immobile e compatibilità con la durata nel rispetto del vincolo di mantenimento dei beni oggetto di investimento:

L'immobile oggetto dell'investimento è nella disponibilità della Cartarredo EMA S.r.l. in forza di Contratto n.9771, registrato il 30 aprile 2014 presso l'Agenzia delle Entrate Direzione Prov. le di Bari, tra le parti Centrone Nicola Vito e Centrone Domenico (parte locatrice) e società Cartarredo SEMA S.R.L. (parte conduttrice) avente ad oggetto la locazione dell'immobile stesso. Lo stesso contratto, il giorno 28/07/2017, è stato rinnovato automaticamente come per Legge, per ulteriori 6 anni e quindi sino al giorno 13/10/2026, come chiarito con DSAN del 28/07/2017 in sede di istanza d'accesso.

Inoltre, nell'ambito della valutazione dell'istanza d'accesso, si segnalava che il contratto, sottoscritto in data 12/04/2014, riporta il subalterno 1 anziché il subalterno 2 citato nel certificato di agibilità n. 111 del 26/09/2016 rilasciato dal Comune di Polignano a Mare. A tal riguardo, a seguito dei chiarimenti richiesti, l'impresa con PEC del 19/06/2018, acquisita da Puglia Sviluppo S.p.A. il

P.I.A. TIT. II Capo 2 – Art. 27

Cartarredo SE.MA. S.r.l.

Progetto Definitivo n. 52

Codice Progetto: 879VIM4

19/06/2018 con prot. n. 6476/l, ha inoltrato una dichiarazione di atto notorio, datata 15/06/2018, a firma dei legali rappresentanti, attestante quanto segue:

Come da visura catastale storica:

- In data 12/04/2014 ha stipulato contratto di locazione registrata in data 30/04/2014 al n. 9771;
- che erroneamente in calce allo stesso appare all'articolo 5 la locuzione "porzione immobiliare";
- Che oggetto della locazione – come risulta dalla predetta visura catastale storica - è l'unico immobile esistente e riconducibile alla proprietà superficaria della proponente utilizzato nella sua interezza;
- che i riferimenti catastali ivi annotati ex foglio 28 particella 346 sub 1 categoria D7 sono, a seguito di variazione toponomastica, ampliamento e del classamento riconducibili alla medesima ed unica particella 346 sub 2, categoria D7 attualmente censita e riconducibile quindi al soggetto proponente.
- che lo stesso unico immobile industriale è totalmente utilizzato per l'attività d'impresa della proponente.

Infine, in sede di progetto definitivo, l'impresa ha fornito l'aggiornamento del contratto di locazione, registrato in data 24/08/2018 al n. 7283, allineando le informazioni a quanto risulta dalla visura catastale e dal certificato di agibilità e riportante quanto segue:

"Premesso che tra le parti sopra indicate è già stato stipulato un contratto di locazione commerciale, registrato a Bari (n.9771/2014), avente ad oggetto l'intero immobile- e non porzione come erroneamente ivi riportato-, in Polignano a Mare individuato in catasto, fino al 11/02/2016, nel seguente modo. Fg 28, P.IIa 3461 sub 1, categoria D/I, rendita 18.592150;

con la presente scrittura le parti sopra generalizzate, a richiesta di Puglia Sviluppo società in house e delegata dalla Regione Puglia, aggiornano il suddetto contratto considerato, dal 12/02/2016, i relativi dati catastali dello stesso unico immobile concesso in locazione sono variati come segue: Fg 28, P.IIa 346, sub 2, categoria D/71 rendita 17.640,00".

Pertanto, in esito all'esame istruttorio e alla luce di quanto verificato, preso anche atto della visura catastale storica allegata, da cui si evince un ampliamento immobiliare in data 12/02/2016 e una variazione nel classamento in data 11/01/2017, si ritiene l'iniziativa compatibile con la durata dei 5 anni dalla data di completamento degli investimenti.

c) Compatibilità dell'investimento da realizzare con le strumentazioni urbanistiche ed edilizie dell'immobile/suolo dove sarà localizzata l'iniziativa:

Dalla relazione tecnica, presentata in sede di istanza d'accesso, a firma dell'Ing. Madio Paolo Pace, e dalla lettura della perizia giurata in data 03/06/2019 a firma dell'Ing. Fiume Angelo Francesco, fornita con PEC del 13/06/2019 ed acquisita da Puglia Sviluppo con prot. n. 4076/l del 14/06/2019, si evince che l'immobile oggetto del presente programma di investimento è così composto:

- situazione urbanistica

da P.R.G. del Comune di Polignano a Mare vigente da Luglio 2005 (Delibera C.C. o del commissario straordinario N.15 DEL 15/04/2004) ricade:

ai sensi dell'art. 25 delle N.T.A del P.R.G. suddetto, in Zona per attività primarie E1 ed ai sensi dell'art.11 delle N.T.A. dello stesso P.R.G., in Piani di insediamenti produttivi (Delibera della G.R. del 13.11.1989 n.6320).

P.I.A. TIT. II Capo 2 – Art. 27

Cartarredo SE.MA. S.r.l.

Progetto Definitivo n. 52

Codice Progetto: 879VIM4

- situazione edilizia

è stato oggetto di lavori iniziati il 22.11.2005 ed ultimati l'11.03.2016 ed è dotato dei seguenti titoli abilitativi:

1. P.d.C. n.2005-193 del 28.07.2005;
2. DIA in sanatoria n.2011-035 del 20.07.2010 prot. 16660;
3. P.d.C. in sanatoria n.2015-022 del 20.05.2015;
4. C.E.L. del 27.05.2015 prot.14416;
5. P.d.C. n.2016-010 del 28.01.2016;
6. Certificato di agibilità n. 111 del 26.09.2016 in riferimento all'immobile di cui al Fg. 28, P.lla 346, Sub. 2 così articolato:
 - piano primo soppalco (2 vani e 4 accessori) destinato a locali uffici;
 - piano terra (3 vani e 14 accessori) destinato a opificio con locali deposito/archivio e vani tecnici.

Il Certificato predetto richiama il parere del Servizio di Igiene e Sanità Pubblica prot. 112750 del 09.06.2016 e del Servizio Prevenzione e Sicurezza degli Ambienti di Lavoro prot. n. 1912 del 09/09/2016.

Dalle verifiche effettuate in sede di progetto definitivo e dall'analisi della perizia giurata a firma dell'Ing. Madio Paolo Pace del 04/09/2018, si evince l'insussistenza della necessità di titoli abilitativi per l'installazione dei macchinari oggetto di investimento e per la realizzazione delle opere previste. In particolare, la perizia giurata riporta quanto segue:

"Con riferimento al punto 7) della lettera g) del paragrafo 3.2.6 dell'Atto Dirigenziale in oggetto richiamato, si precisa che l'installazione delle macchine, oggetto di richiesta, non necessita della redazione e presentazione di alcuna pratica edilizia (CILA, SCIA, ecc...) in quanto per l'installazione non è necessario:

1. *Apportare modifiche alla struttura esistente;*
2. *Realizzare basamenti o elementi strutturali necessari a sostenere le macchine;*
3. *Realizzare impianti di aspirazione o altro tipo di emissione in atmosfera.*

Si precisa inoltre che eventuali adeguamenti all'impianto elettrico sono da considerarsi attività libera in quanto inclusi nell'elenco del glossario approvato con Decreto del MIT del 02/03/2018".

La società Cartarredo Se.MA S.r.l., con DSAN firmata digitalmente in data 22/02/2019 dall'Ing. Madio Paolo, inviata con PEC del 27/02/2019 ed acquisita da Puglia Sviluppo con prot. 1460/I del 28/02/2019, ha precisato che l'installazione della pesa a ponte non necessita della redazione e presentazione di alcuna pratica edilizia (CILA, SCIA, ecc.), in quanto la stessa sarà posizionata fuori terra direttamente sulla pavimentazione industriale esistente, in quanto accessibile tramite le rampe in acciaio verniciato in dotazione; inoltre, è possibile installare la pesa in qualsiasi altra posizione all'interno del piazzale di pertinenza.

Relativamente all'impianto elettrico, in sede di progetto definitivo, la società ha presentato la relazione tecnica redatta e sottoscritta dall'Ing. Margherita Palmisano attestante quanto segue:

"Che l'impianto elettrico a servizio della ditta Cartarredo SE.MA s.r.l. con sede in Via Conversano km.2 a Polignano a Mare (BA), è alimentato in bassa tensione, con sistema trifase con neutro, 220/380V 50Hz, sistema TT, dalla rete pubblica ENEL; l'intero impianto elettrico è protetto da interruttore generale impianto installato entro quadro elettrico (quadro elettrico arrivo ENEL).

P.I.A. TIT. II Capo 2 – Art. 27

Cartarredo SE.MA. S.r.l.

Progetto Definitivo n. 52

Codice Progetto: 879VIM4

All'interno dell'opificio sono presenti quadri elettrici di distribuzione principale e secondaria destinati con le loro apparecchiature interne alla protezione, sezionamento e comando delle linee elettriche di alimentazione delle utenze e apparecchiature elettriche presenti nell'attività produttiva. Pertanto, l'impianto elettrico presente è adeguato per energizzare le nuove macchine operatrici di seguito elencate:

1. Macchina da stampa flexografica W&H;
2. Taglio continuo Cavalleri;
3. Accoppiatore Comexi;
4. Impianto di palettizzazione Morgante;
5. Archivio digitalizzato Modula;
6. Montaclichè digitale Flexologic.

Le macchine su elencate determineranno un incremento dell'efficienza energetica in accordo con la Direttiva 2009/125/CE Energy-related-Products - ErP.”.

Infine, la società ha presentato la Dichiarazione di conformità alla normativa antincendio a firma del tecnico Ing. Franco Latrofa, al fine di attestare la non necessità di ottenere il parere dei VV.FF, in quanto le apparecchiature da inserire ex novo nel processo produttivo restano conformi al progetto approvato prot. 27917 del 7/11/2006.

Pertanto, alla luce di quanto verificato, l'iniziativa da realizzare è compatibile con le strumentazioni urbanistiche ed edilizie dell'immobile.

d) Descrizione del programma di investimento in Attivi Materiali:

L'azienda proponente effettuerà un programma di investimenti tendente all'innovazione dei propri processi produttivi interni grazie all'acquisto di varie macchine ed attrezzature digitali altamente innovative al fine di:

- e) ridurre significativamente i tempi di cambio linea/prodotto e ampliando la gamma dei propri prodotti (tra cui i bag pack, flow pack e pet bag);
- f) ridurre la produzione dei rifiuti pericolosi e delle sostanze nocive per gli addetti e per l'ambiente utilizzando inchiostri ad acqua in luogo degli attuali solventi;
- g) migliorare il processo di prodotto che è molto richiesto dal settore Agroalimentare di riferimento della propria clientela che richiede molta flessibilità nelle quantità da realizzare e tempestività nelle tempistiche di consegna anche a causa dei notevoli mutamenti climatici in atto che influenzano tale specifica nicchia di mercato;
- h) migliorare i collegamenti tra i reparti ed i settori produttivi dall'accettazione ordini, al magazzino materie prime, alla produzione, all'imballo e relativa consegna al cliente e con la tracciabilità totale del prodotto.

In particolare, la società intende aggiornare il parco macchine con l'acquisto di:

- una macchina flessografica marca Windmüller di ultimissima generazione: macchina digitale con 8 gruppi colore a rapido e innovativo cambio linea/prodotto ed utilizzo di inchiostri ad acqua senza utilizzo di solventi;
- ribobinatrice a controllo numerico connessa con sequenza ordini e macchina stampa 4.0, accoppiatore triplex ad acqua a controllo numerico connesso digitalmente;
- taglierina x 1500 digitalizzata a controllo numerico 300 batt/min con cambi lavori automatizzato;
- laboratorio interno per analisi materiali e sviluppo prototipi con modelli avanzati/realità aumentata per i clienti;
- processo di digitalizzazione della tracciabilità produttiva e logistica.

P.I.A. TIT. II Capo 2 – Art. 27

Cartarredo SE.MA. S.r.l.

Progetto Definitivo n. 52

Codice Progetto: 879VIM4

i) Avvio degli investimenti:

Inoltre, dalla documentazione presentata, non si evince la presenza di ordini, contratti e/o accettazioni antecedenti la data di ammissione, coerentemente con quanto prescritto dal comma 1 dell'art. 15 dell'Avviso.

j) Recepimento delle indicazioni/prescrizioni formulate in sede di ammissione dell'istanza di accesso:

In fase di istruttoria dell'istanza di accesso si chiedeva alla società di presentare a corredo del progetto definitivo la seguente documentazione:

1. aggiornamento del contratto di locazione allineando le informazioni riferite al subalterno a quanto risulta dalla visura catastale e dal certificato di agibilità;
2. documentazione fotografica degli spazi interni in cui verranno collocati i nuovi macchinari e attrezzature con relativi layout della sede ante e post investimento;
3. planimetria dell'immobile con posizionamento e quotatura dei nuovi macchinari e attrezzature;
4. scheda tecnica della macchina;
5. indicazioni circa l'impianto elettrico esistente;
6. dichiarazione congiunta del titolare e del tecnico iscritto nell'elenco Ministeriale (ex 818) che l'iniziativa non comporta o non rientra tra le attività soggette a prevenzione incendi;
7. CILA e/o SCIA o, qualora non necessario, perizia giurata, a firma di un tecnico incaricato, che chiarisca i motivi per i quali non si renda necessaria alcuna autorizzazione amministrativa.

A tal proposito, si ritengono recepite le suddette prescrizioni, in quanto la società proponente in sede di presentazione del progetto definitivo ha presentato:

1. Contratto di locazione commerciale rettificato (n.9771/2014) del 13/08/2018 - Visura catastale storica del 28/07/2017 - DSAN in materia di chiarimenti dell'immobile locato del 15/06/2018;
2. Tav. 1 documentazione fotografica degli spazi interni in cui verranno collocati i nuovi macchinari e attrezzature layout ante-investimento
3. Tav.2 layout post-investimento,
4. Tav.3 planimetria con quote;
5. Scheda tecnica della macchina;
6. Relazione di impianto elettrico del 04/09/2018 a firma dell'Ing. Margherita Palmisano;
7. Dichiarazione di conformità alla normativa antincendio del 01/09/2018 a firma dell'Ing. Franco Latrofa;
8. Perizia giurata circa l'insussistenza della necessità di titoli abilitativi del 04/09/2018 a firma dell'Ing. Madio Paolo Pace.

2.4.2 Sostenibilità Ambientale dell'iniziativa

La verifica della sostenibilità ambientale dell'iniziativa è stata effettuata a cura dell'Autorità Ambientale della Regione Puglia in fase di valutazione dell'istanza di accesso. L'Autorità, dall'esame della documentazione fornita, ha rilevato quanto segue:

NOTE all'allegato 5: autocertificazione in campo ambientale del regime giuridico dell'area oggetto di intervento e dell'assoggettabilità del progetto alle principali normative ambientali

pugliasviluppo



18

P.I.A. TIT. Il Capo 2 – Art. 27

Cartarredo SE.MA. S.r.l.

Progetto Definitivo n. 52

Codice Progetto: 879VIM4

“PPTR: il soggetto proponente dichiara che l'area di intervento interferisce con l'ulteriore contesto UCP-lama e con l'ulteriore contesto UCP-RER. Il capannone in cui sarà installata la nuova macchina di stampa flessografica interferisce con l'UCP RER o rete ecologica regionale. Relativamente alla componente ecosistemica ed ambientale del PPTR l'area di intervento interferisce con l'ulteriore contesto area annessa boschi mentre il capannone sfiora lo stesso ulteriore contesto”.

Acque: il soggetto proponente riferisce che l'attività è in possesso della “Concessione ad estrazione ed utilizzo di acque sotterranee per uso antincendio e servizi igienici” (Regione Puglia 23 maggio 2014), e della “Autorizzazione immissione acque meteoriche” (Provincia di Bari n. 378 del 5 giugno 2009).

L'intervento è ubicato in zona E1 – attività primarie.

Il tecnico incaricato dichiara che non sono presenti ulteriori vincoli sull'area oggetto di intervento.

L'Autorità Ambientale ha rilevato che:

PTA: L'area oggetto dell'intervento è infine soggetta al vincolo del PTA (Piano di Tutela delle Acque): “Area da vulnerabilità a contaminazione salina – acquiferi carsici costieri della Murgia e del Salento”. In merito a tale vincolo, dalla documentazione fornita, l'intervento proposto non sembra interferire con la concessione ad estrazione ed utilizzo di acque sotterranee e con l'autorizzazione all'immissione delle acque meteoriche, già in possesso del soggetto proponente.

Secondo quanto dichiarato dal soggetto proponente, l'attività produttiva non rientra nell'ambito di applicazione della normativa VIA.

Si rileva che sia la tipologia inclusa nell'allegato B.2.ad) alla Legge Regionale 11/01 che quella analoga, inclusa nell'allegato IV alla parte seconda del D. Lgs. 152/2006, punto 6 lettera a), “Fabbricazione e trattamento di prodotti a base di elastomeri con almeno 25.000 t/anno di materie prime lavorate” prevedono una soglia che non viene raggiunta dalla quantità di materie prime lavorate dichiarata dall'istante che è pari a 1.300 t. L'istante inoltre dichiara che l'attività non rientra nell'ambito di applicazione della normativa AIA.

L'Autorità Ambientale ritiene che l'attività svolta dall'impresa possa afferire alla categoria di cui all' Allegato VIII al Titolo II, punto 6.7. “Trattamento di superficie di materie, oggetti o prodotti utilizzando solventi organici, in particolare per apprettare, stampare, spalmare, sgrassare, impermeabilizzare, incollare, verniciare, pulire o impregnare, con una capacità di consumo di solventi organici superiore a 150 kg all'ora o a 200 Mg all'anno.” del D. Lgs. 152/06, in quanto, dalla documentazione fornita risulta allo, stato attuale, un consumo di solvente pari a 650 t/anno, che supera la soglia minima. Solo a valle dell'intervento proposto il consumo di solvente si dovrebbe ridurre a 15 t/anno, secondo quanto dichiarato dal proponente, pertanto non avendo a disposizione sufficienti informazioni che possano chiarire l'attuale stato autorizzativo dell'impianto, sarà cura del proponente, nelle successive fasi istruttorie, argomentare in merito all'applicabilità della normativa in materia di AIA.

Si ricorda che le procedure di cui alla Autorizzazione Integrata Ambientale dovranno essere espletate prima della messa in esercizio dell'investimento proposto.”

*Per quanto riguarda la valutazione della sostenibilità ambientale dell'intervento, effettuata sulla base della documentazione fornita e, **in particolare dell'Allegato 5a** l'Autorità Ambientale ha rilevato quanto segue:*

“L'azienda opera nel settore della produzione di imballaggi per il settore agroalimentare realizzando imballaggi e componenti degli stessi in poliuretano espanso, PE polietilene, film speciali PP polipropilene e PET rigidi film.

L'impresa dichiara che l'attività non rientra nell'ambito di applicazione della normativa AIA.

P.I.A. TIT. II Capo 2 – Art. 27

Cartarredo SE.MA. S.r.l.

Progetto Definitivo n. 52

Codice Progetto: 879VIM4

L'Autorità Ambientale ritiene che l'attività svolta dalla ditta proponente possa afferire alla categoria di cui all' Allegato VIII al Titolo II, punto 6.7. "Trattamento di superficie di materie, oggetti o prodotti utilizzando solventi organici, in particolare per apprettare, stampare, spalmare, sgrassare, impermeabilizzare, incollare, verniciare, pulire o impregnare, con una capacità di consumo di solventi organici superiore a 150 kg all'ora o a 200 Mg all'anno. " del D. Lgs. 152/06, in quanto, dalla documentazione fornita risulta allo stato attuale, un consumo di solvente pari a 650 t/anno, che supera la soglia minima. Solo a valle dell'intervento proposto il consumo di solvente si dovrebbe ridurre a 15 t/anno, secondo quanto dichiarato dal proponente, pertanto non avendo a disposizione sufficienti informazioni che possano chiarire l'attuale stato autorizzativo dell'impianto, sarà cura del proponente, nelle successive fasi istruttorie, argomentare in merito all'applicabilità della normativa in materia di AIA.

Si ricorda che le procedure di cui alla Autorizzazione Integrata Ambientale dovranno essere espletate prima della messa in esercizio dell'investimento proposto.

Per quanto riguarda la valutazione della sostenibilità ambientale dell'intervento, effettuata sulla base della documentazione fornita e in particolare dell'allegato 5a, in considerazione della tipologia di attività aziendale e di investimento, si ritiene l'iniziativa sostenibile, a condizione che siano attuati tutti gli accorgimenti proposti dagli istanti nella direzione della sostenibilità ambientale, di seguito riportati, dei quali gli istanti dovranno fornire informazioni di maggior dettaglio nelle successive fasi di valutazione:

1. soluzioni impiantistiche di carattere innovativo progettate per ridurre consumi idrici ed energetici e per garantire una maggiore durata delle macchine nonché riduzione di emissioni in atmosfera; (Rif. AC23 – A01)
2. recupero a scopo non potabile delle acque meteoriche di dilavamento mediante reti duali e cisterna antincendio; (Rif. AC10)
3. utilizzo di manufatti esistenti per l'installazione dei nuovi impianti di stampa;
4. Ampliamento dell'esistente impianto fotovoltaico sulla copertura del capannone; (Rif. E01)

Si ritiene inoltre auspicabile la predisposizione di idonei AUDIT periodici al fine di monitorare i consumi energetici, valutando eventuali soluzioni migliorative;

Al fine di procedere con le successive fasi istruttorie, si richiede che sia data evidenza del recepimento delle prescrizioni ambientali all'interno di tutti gli elaborati progettuali presentati in allegato al progetto definitivo".

In occasione della presentazione del progetto definitivo, in relazione alle informazioni di dettaglio relativamente agli accorgimenti proposti nella direzione della sostenibilità ambientale in fase di istanza d'accesso, l'impresa ha relazionato nella Sezione 2 riportando quanto segue:

- (Rif.AC23-A01) _ Soluzioni impiantistiche di carattere innovativo progettate per ridurre consumi idrici ed energetici e per garantire una maggiore durata delle macchine nonché riduzioni di emissioni in atmosfera. A definire la presenza di tale orientamento sostenibile sono:
 - le schede tecniche dei macchinari ed attrezzature;
 - le tav.1-2-3 layout stato di fatto, di progetto e planimetria quotata;
 - la relazione ambientale rettificata a firma dell'Ing. Madio Paolo Pace.
- (Rif.C10) _Recupero a scopo non potabile delle acque meteoriche di dilavamento mediante reti duali e cisterna antincendio:
 - preventivo **Prima Ingenium s.r.l. n. 20 del 03.05.2018** inerente l'impianto di rilevazione su monitoraggio allarmi antincendio;
 - elaborato grafico inerente l'impianto di rilevazione su monitoraggio allarmi antincendio;

P.I.A. TIT. II Capo 2 – Art. 27

Cartarredo SE.MA. S.r.l.

Progetto Definitivo n. 52

Codice Progetto: 879VIM4

- *Utilizzo di impianti esistenti per l'installazione dei nuovi impianti di stampa:*
 - *relazione tecnica di impianto elettrico a firma dell'Ing. Margherita Palmisano.*
- *(Rif. E1) Ampliamento dell'esistente impianto fotovoltaico sulla copertura del capannone:*
 - *preventivo Renergia _n.72 del 10.08.2018 inerente l'impianto fotovoltaico di 49,704 kWp.*

Inoltre l'impresa, in merito alla prescrizione relativa alla richiesta di assoggettamento alla normativa AIA, da effettuarsi prima della realizzazione del programma di investimenti, ha fornito, a mezzo PEC del 13/06/2019, acquisita da Puglia Sviluppo con prot. n. 4076/I del 14/06/2019, Relazione, a firma dell'Amministratore Unico Nicola Vito Centrone, attestante tra l'altro che "L'attività non rientra nell'ambito di applicazione della normativa AIA in quanto i quantitativi di solventi organici indicati non superano i limiti di cui all'ALLEGATO VIII alla parte seconda del D. Lgs. n° 152/06 punto 6.7".

Detta relazione è stata valutata dall'Autorità Ambientale che, con nota prot. n. 12027/I del 04/10/2019, ha riscontrato quanto segue:

"In riscontro alla valutazione ambientale dell'intervento inviata con nota protocollo Sezione Autorizzazioni Ambientali AOO_089 n. 4983 del 29/04/2019, Puglia sviluppo ha trasmesso, con nota prot. n. 4353/U del 28/06/2019, il riscontro del proponente alle osservazioni evidenziate dall'Autorità Ambientale.

Nello specifico l'Autorità Ambientale, nella citata valutazione e con riferimento all'applicabilità della principale normativa ambientale, ha evidenziato che "l'Allegato VIII al Titolo II, punto 6.7. esprime la soglia dimensionale in termini di "capacità di consumo di solventi organici" e non del consumo effettivamente realizzato, che è il dato fornito dal proponente".

CHIARIMENTI FORNITI DAL PROPONENTE (rif. 6-ULT integr_sosten_amb201906)

Il proponente dichiara che "La capacità massima di consumo di solvente organico è pari a 5 kg/h, mentre la capacità massima totale annua di consumo di solvente organico è pari a 7.2 t/anno".

Conclusioni.

Con riferimento alla scheda di sostenibilità ambientale e alla documentazione integrativa presentata, si rileva che partendo dal dato dichiarato dal proponente di capacità massima di consumo di solvente organico pari a 5 kg/h, ed ipotizzando un utilizzo per 24 ore e per 365 giorni si ottiene una capacità massima giornaliera di consumo di solvente pari a 120 kg/gg ed una capacità massima annua di consumo di solvente pari a 43.8 t/anno. Questi dati, pur non coincidendo con quelli calcolati dal proponente, sono ampiamente al di sotto della soglia di cui al D. Lgs. 152/2006, Allegato VIII al Titolo II, punto 6.7.

In conclusione, si prende atto della esclusione dalle procedure di AIA dichiarata dal proponente.

Si ribadisce che la presente valutazione, sebbene richiami le principali procedure amministrative a cui è sottoposto l'intervento, non sostituisce in alcun modo le autorizzazioni necessarie ed obbligatorie per la realizzazione e la messa in esercizio di quanto previsto nella proposta di investimento, che restano di competenza degli organismi preposti. Si sottolinea che la totale responsabilità dell'avvio delle necessarie procedure resta unicamente in capo al soggetto proponente".

In conclusione, tenuto conto del predetto parere conclusivo dell'Autorità Ambientale e della conferma, da parte dell'impresa, delle azioni in tema di sostenibilità ambientale, si prende atto dell'avvenuto ottemperamento alle prescrizioni/indicazioni segnalate in sede di istruttoria dell'istanza di accesso.

2.4.3 Valorizzazione e riqualificazione delle attività produttive e delle strutture esistenti

Cartarredo Se.Ma. S.r.l. propone, quale mission aziendale, la rapida e costante innovazione con particolare attenzione al rispetto dell'ambiente. Il progetto PIA previsto dalla proponente unisce le due tematiche, prevedendo una serie di investimenti che permettano un aumento della qualità del prodotto, della

pugliasviluppo



21

[Handwritten signature]

P.I.A. TIT. Il Capo 2 – Art. 27

Cartarredo SE.MA. S.r.l.

Progetto Definitivo n. 52

Codice Progetto: 879VIM4

produttività (di processo), della customer satisfaction del cliente –punto sempre di riferimento aziendale, della sostenibilità produttiva nonché della sicurezza verso l'operatore/addetto riducendo nettamente tempi, consumi e sfridi dei materiali il tutto riducendo i rischi operativi. A riguardo l'impresa evidenzia quanto segue:

"Il progresso, o meglio l'eco-progresso, nella sua inarrestabile avanzata sta producendo macchinari sempre più efficienti. Nel campo della stampa, l'inevitabile sviluppo innovativo ha portato alla realizzazione di nuovi macchinari, che riescono a stampare ad acqua anche su film di tipo plastico e consentono di passare all'impiego di film compostabili, tipo PLA.

L'impiego dell'acqua significa una svolta sostanziale per la Cartarredo Se.Ma. Srl.

Consumi e tempi di produzione ridotti ma, soprattutto, l'abbandono dei solventi. Al momento, i solventi sono componenti fondamentali per consentire la produzione ma, purtroppo gli stessi, vanno ad accumularsi nel nostro delicato ecosistema impattando in maniera significativa, con i suoi costi di stoccaggio dei rifiuti, con i costi di manutenzione interna e quindi in conclusione con significativa incidenza sui costi finali di produzione.

Ogni solvente utilizzato infatti, oltre al proprio prezzo di mercato, prevede una costosa procedura di smaltimento.

Integrando i macchinari attuali con quelli ad acqua si potrà arrivare ad abbattere il consumo di solventi del 95% rispetto ad oggi, con una riduzione di costi totali prevista tra il 20% e il 30%. Senza considerare i tempi di pulizia e di stoccaggio e la necessità di impiegare stracci per la sua pulizia.

La possibilità di usare PLA e altri film compostabili, oltre all'evidente vantaggio per la sostenibilità ambientale, consente di ottenere risultati della stessa qualità attuale, se non maggiori, riducendo lo spessore dei film del 30% e riducendo quindi nettamente il peso per metro lineare e lo spazio occupato.

Conseguentemente, si ridurrebbero i costi di trasporto su gomma necessari sia per l'arrivo in azienda dei film che per la distribuzione del prodotto finito, diminuendo nettamente tempi e consumi. Quindi un minor impatto di CO2 primaria e secondaria.

La macchina da stampa attuale impiega 6 colori. La macchina flexografica prevista ne impiega 8. In questo modo si possono aumentare le tipologie produttive, rispondendo meglio alle esigenze sempre maggiori del mercato. Inoltre, per mantenere le tirature di alta qualità e per cambiare il tipo di grafica da stampare sul prodotto, si rendono necessari frequenti cambi macchina. Questi prevedono la sostituzione di pesanti attrezzature a bordo macchina, tipo i montaclichè, rulli che, con la tecnologia di cui disponiamo, presentano pesi elevati, nell'ordine dei kg 30 l'uno, e tempi di sostituzione superiori alle 4 ore complessive. La macchina flexografica prevista - impiegherà dei montaclichè dal peso variabile da kg 0,250 a kg 0,350 che consentono sostituzioni quasi immediate, inferiori ai 40 minuti complessivi. Si consideri che i montaclichè impiegati sono 8 contro i 6 di quella che andrà sostituita.

Per quanto riguarda l'acquisto della nuova ed innovativa macchina da stampa 4.0, se quella attuale consente una velocità di produzione di 100 metri al minuto, la macchina flexografica FLEXO W&H prevista consente una velocità di tiratura di ben 500 metri al secondo.

Infine, è necessario sottolineare che l'accoppiatore consentirà di innovare di molto le nostre tipologie produttive, aumentando l'appetibilità dei nostri prodotti e conseguentemente incrementando il range operativo verso i ns clienti attuali e potenziali futuri, introducendo la realizzazione di imballaggi FOOD (patatine, dolci, pasta, pane, surgelati ecc.)".

Al netto di tutte queste migliorie, l'azienda prevede un aumento di produzione affiancato da una netta riduzione dei costi e dei consumi e un significativo vantaggio in termini ambientali. A fronte di un aumento della stampa, l'impresa ritiene fondamentale incrementare anche la procedura di lavorazione fisica dei film, ovvero il loro taglio. Qui entra in gioco il macchinario di taglio continuo della Cavalleri. La velocità di taglio

P.I.A. TIT. Il Capo 2 – Art. 27

Cartarredo SE.MA. S.r.l.

Progetto Definitivo n. 52

Codice Progetto: 879VIM4

consentita attualmente dai macchinari aziendali è di 65 bpm, affiancandole il nuovo macchinario, tale velocità raggiungerà i 250 bpm, aumentando la produzione.

Uno degli obiettivi che la proponente intende raggiungere post investimento, è quello di diventare una PMI converter ad impatto ZERO. Gli interventi rispondono ovviamente a criteri di razionalizzazione, miglioramento di processo e di prodotto e vogliono essere il trampolino di lancio per far fare un salto di categoria alla stessa PMI con una logica industriale precisa, che dovrà portare la proponente verso nuovi traguardi in tema di nuovi prodotti e maggiori fatturati aziendali.

3. Verifica di ammissibilità delle spese di investimento in Attivi Materiali

3.1 Ammissibilità, pertinenza e congruità dell'investimento in attivi materiali e delle relative spese

Il progetto risulta strutturato in modo organico e completo.

3.1.1 Congruità studi preliminari di fattibilità e progettazioni e direzione lavori

STUDI PRELIMINARI DI FATTIBILITA'

Il proponente ha presentato per la categoria di spesa "studi preliminari di fattibilità" il preventivo, datato 03/11/2017, della società "Euro Consulting 2000" di € 56.000,00.

Le attività previste sono le seguenti:

- ✓ Area di intervento: Assistenza consulenziale qualificata preliminare per la presentazione del nuovo progetto di massima iniziale PIA RICERCA da proporre:
 1. Analisi del rischio prospettico afferente il programma di investimento proponibile. Definizione di tutti gli obiettivi aziendali e conseguenziale analisi di prefattibilità tecnico-economico-finanziaria necessaria e propedeutica;
 2. Attività finalizzata alla conseguenziale analisi della normativa Regionale e Nazionale di riferimento;
 3. Attività finalizzata nella sola fase della prefattibilità iniziale, all'assistenza tecnica specialistica necessaria alla presentazione del futuro predetto nuovo progetto PIA:
 - Analisi del rischio derivante dal programma di investimento ipotizzato e da proporre;
 - Analisi costi benefici derivanti dal medesimo programma di investimento da proporre;
 - Analisi punti di forza e debolezza del programma di investimento da proporre;
 - Prospettazione del successo derivante dallo stesso dopo aver effettuato un'analisi del contesto di mercato ed aziendale di riferimento;
 4. Attività finalizzata all'analisi economico-finanziaria e tecnica connessa alla fattibilità economico-finanziaria del predetto progetto PIA Ricerca Regione Puglia, pianificazione finanziaria dei flussi di cassa, prefattibilità bancaria propedeutica e necessaria, tendente all'ottenimento dei flussi finanziari necessari da parte degli Istituti di credito, tali da non intaccare la gestione caratteristica con la copertura necessaria e con l'apporto dei mezzi propri necessari richiesti, -o eventuale vincolo di riserve libere- senza appunto intaccare la predetta gestione caratteristica;
- ✓ Area di intervento: redazione report analisi prefattibilità progetto PIA RICERCA:
 1. Consulenza e redazione report dettagliato con grafici ed istogrammi;

P.I.A. TIT. Il Capo 2 – Art. 27

Cartarredo SE.MA. S.r.l.

Progetto Definitivo n. 52

Codice Progetto: 879VIM4

2. Attività finalizzata chiusura della richiesta analisi di prefattibilità tecnico-economico-finanziaria necessaria e propedeutica alla presentazione della domanda di finanziamento PIA Ricerca:
- Esito dello studio di prefattibilità e prospettazione impatto operativo aziendale;
 - Supporto tecnico contabile alla Vs determinazione decisionale in merito.

Premesso che non è finanziabile l'attività consulenziale per la presentazione dell'istanza a valere sull'Avviso PIA e della relativa assistenza nelle fasi successive, in ragione dei contenuti specifici descritti nella proposta avanzata dall'impresa Euroconsulting 2000 S.r.l. che, in alcune parti, non risultano in linea con la definizione di studio di fattibilità¹, come riportata nel Regolamento UE 651/2014, detta spesa si ammette in questa fase prescrivendo che, in sede di rendicontazione dovrà essere dimostrato, mediante apposito output, che dette attività siano strettamente in linea con quanto definito dal Regolamento UE.

Le figure professionali che svolgeranno le presenti attività ed il numero di giornate sono le seguenti:

- Dott. Edoardo Consoli, inquadrato nel I livello esperenziale che opererà per n. 67 giornate (€ 500,00);
- Napoletano Francesca, inquadrata nel II livello esperenziale che opererà per n. 50 giornate (€ 450,00).

Si precisa che gli esperti suddetti, non risultano in possesso della laurea ma i loro curricula riportano un'esperienza professionale, affine all'attività oggetto di consulenza, superiore ai 15 anni per Edoardo Consoli e tra i 10 e 15 anni per Francesca Napoletano.

Ai fini della valutazione della congruità della spesa ammissibile, si è presa in considerazione la tariffa giornaliera massima ammissibile in riferimento al livello di esperienza del fornitore di consulenze specialistiche o servizi equivalenti².

Pertanto, le spese afferenti gli "studi preliminari di fattibilità", proposte per € 56.000,00, così come esplicitate dal preventivo "Euro Consulting 2000" in considerazione delle giornate lavorative impegnate e dei livelli di esperienza dei professionisti coinvolti nella predisposizione del piano di fattibilità dell'iniziativa in oggetto, si ritengono congrue ed ammissibili per tale importo. Si evidenzia che tali spese saranno riconosciute previa verifica, in fase di rendicontazione, della loro congruità in relazione alla documentazione elaborata ed in base ai giustificativi di spesa presentati.

¹ La valutazione e l'analisi del potenziale di un progetto, finalizzate a sostenere il processo decisionale individuando in modo obiettivo e razionale i suoi punti di forza e di debolezza, le opportunità e i rischi, nonché a individuare le risorse necessarie per l'attuazione del progetto e, in ultima analisi, le sue prospettive di successo.

² Ai fini della valutazione della congruità della spesa ammissibile, si prende in considerazione la tariffa giornaliera massima ammissibile in riferimento al livello di esperienza dei fornitori di consulenze specialistiche o servizi equivalenti, secondo quanto di seguito. (Il costo, in base al seguente profilo di esperienza, è stato determinato a valle delle prassi e delle linee guida approvate dalla Regione).

LIVELLO	ESPERIENZA NEL SETTORE SPECIFICO DI CONSULENZA	TARIFFA MAX GIORNALIERA
IV	2-5 ANNI	200,00 EURO
III	5 – 10 ANNI	300,00 EURO
II	10 – 15 ANNI	450,00 EURO
I	OLTRE 15 ANNI	500,00 EURO

Le tariffe massime giornaliere sopraindicate sono considerate al netto dell'IVA ed una giornata di consulenza è equivalente a n. 8 ore.

P.I.A. TIT. II Capo 2 – Art. 27

Cartarredo SE.MA. S.r.l.

Progetto Definitivo n. 52

Codice Progetto: 879VIM4

Tale importo rispetta il limite del 1,5% dell'importo complessivo ammissibile del programma di investimenti. Infine, si evidenzia che tale opera non costituisce avvio del programma di investimento, così come stabilito dall'art. 15 comma 1 dell'Avviso.

3.1.2 Congruità suolo aziendale

La proponente non prevede spese relative al presente capitolo di spesa.

3.1.3 Congruità opere murarie e assimilabili

La proponente non ha previsto in sede di progetto definitivo, opere murarie ed assimilabili. Successivamente all'analisi della Sez. 2 e dei preventivi forniti, si è proceduto a riclassificare le spese di seguito dettagliate, dalla categoria "Impianti specifici" tra le opere murarie in quanto ritenute rientranti nella categoria "impianti generali".

In particolare, le spese riclassificate sono le seguenti:

- ampliamento dell'impianto fotovoltaico per € 62.000,00;
- impianto di rilevazione e monitoraggio allarme antincendio per € 30.000,00;
- impianto compressori aria per € 33.384,00;

per un totale di € 125.384,00.

Come si evince dai layout pre e post investimento, presentati in sede di progetto definitivo ed aggiornati con PEC del 30/03/2019, acquisita da Puglia Sviluppo con. Prot. n. 2381/I dell'01/04/2019, firmati digitalmente in data 22/03/2019 dall'Ing. Pace Madio Paolo e completi di documentazione fotografica relativa allo stato dei luoghi attuale, il capannone industriale è composto da:

1. Capannone industriale a piano terra suddiviso nelle seguenti aree:

- Area deposito Attrezzi e Macchine che verrà rimossa con il programma d'investimento;
- Area Stampa e flessibili che accoglierà i nuovi macchinari oggetto di agevolazione;
- Area micro e macro foratura materiali plastici;
- Area prodotti finiti;
- Area deposito reggia che verrà rimossa con il programma d'investimento;
- Area poliuretano e materiale flessibile che sarà trasferita nell'altra sede;
- Area stoccaggio prodotti in lavorazione;
- Area accettazione e spedizione;
- Area controllo e materiale non conforme, che verrà rimossa con il programma d'investimento;
- Reparto Uffici composto da:
 - Deposito di mq 19,00;
 - Archivio di mq 15,00;
 - Ripostiglio mq 8,00;
 - Ingresso mq 25,00;
 - Spogliatoi e WC mq 12,25.

2. Soppalco Zona Uffici composto da:

- Sala riunioni di mq 16,50;
- n. 2 uffici di mq 30,64;
- WC e disimpegno di mq 9,85;
- Ripostiglio di mq 12,30.

P.I.A. TIT. Il Capo 2 – Art. 27

Cartarredo SE.MA. S.r.l.

Progetto Definitivo n. 52

Codice Progetto: 879VIM4

Pertanto, si è proceduto a verificare il rispetto del dettame dell'art. 7 comma 4 dell'Avviso, che si riporta di seguito: "L'area dell'immobile destinata ad uffici, ritenuta congrua, è costituita da una superficie pari a 25 mq per addetto. Inoltre, si ritiene ammissibile una superficie per sala riunioni nel limite di 60 mq.". In particolare, l'area destinata ai due uffici è pari a 30,64 mq ed il numero di impiegati a regime è pari a 3 ULA; per cui si ammette a finanziamento l'intera superficie di mq 30,64 destinata ad uffici in quanto rispetta il limite massimo ammissibile pari a 75 mq. (3 ULA*25 mq).

Inoltre, si ritiene rispettato il limite di mq 60 relativamente alla superficie per sala riunione pari a 25 mq., così come si evince da layout.

Relativamente alle postazioni lavoro, si ritiene di confermare la spesa proposta atteso che il preventivo "Roda Soluzioni per Uffici" è coerente con le informazioni riportate nel layout così come di seguito raffigurato:

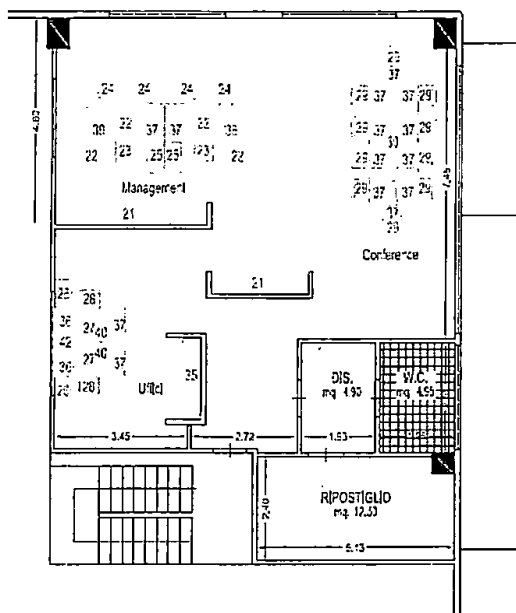

LEGENDA ARREDI UFFICI

- 21- Pareti divisorie e armadiate
- 22- Scrivania direzionale con appendice
- 23- Poltrona direzionale con braccioli
- 24- Poltrona direzionale interlocutore
- 25- Cassellera con 4 cassetti
- 26- Cassellera con 3 cassetti
- 27- Scrivania operativa
- 28- Poltrona operativa con braccioli
- 29- Sedile conferenza
- 30- Tavolo riunioni da 10 posti
- 31- Centrale telefonica 6 lu 6Int
- 32- Server
- 33- Stampante laser Kyocera
- 34- Stampante Pagewide
- 35- Deposito terminali Barcode Datalogic
- 36- Tecnoware ERA Plus
- 37- Telefono dig. display
- 38- PC CPU Intel i7
- 39- PC CPU Intel i3
- 40- Notebook HP i5
- 41- Tecnoware EVO
- 42- Anallzzatori MOCON

Ai fini dell'ammissibilità della spesa relativa all'impianto fotovoltaico, la società, con PEC del 27/02/2019, acquisita da Puglia Sviluppo con prot. n. 1460/I del 28/02/2019, ha presentato perizia giurata a firma dell'Ing. Antonio Caressa. A tale proposito, in particolare, la perizia giurata attesta quanto segue: "L'impianto fotovoltaico, sarà ad uso esclusivo dell'azienda, l'energia prodotta dall'impianto fotovoltaico sarà utilizzata esclusivamente per l'esercizio dell'attività d'impresa, e dopo un attento dimensionamento risultante dall'analisi dei consumi di energia elettrica effettuati in data 14/02/2019, dal rilievo dei gruppi di misura installati, come specificato di seguito, è stata determinata una potenza nominale dell'impianto di 50. Riportiamo di seguito, i consumi reali fatturati dal fornitore di energia elettrica nel periodo intercorrente tra il 06/08/2015 (data di allaccio dell'impianto fotovoltaico da 50 kWp esistente) al 14/02/2019 (data di rilievo delle letture dai Gruppi di misura installati):

- Gruppo di Misura dell'energia elettrica Prodotta, Codice Misuratore: 15E3M5721, Matricola: 00002367 kWh; Lettura Produzione 209.533 kWh;

pugliasviluppo



26

P.I.A. TIT. Il Capo 2 -- Art. 27

Cartarredo SE.MA. S.r.l.

Progetto Definitivo n. 52

Codice Progetto: 879VIM4

- Gruppo di Misura dell'energia elettrica Scambiata, Codice Misuratore 13E3M5721, Matricola 01026558: Lettura Prelievi 258.209 kWh - Lettura Immissioni in rete: 58.525 kWh.

Nel periodo preso in considerazione di circa anni 3,5 si riscontra una produzione media annua di 209.533/3,5 - 59.866 kWh/anno, un'immissione media annua in rete di 58.525/3,5 = 16.721 kWh/anno ed un prelievo medio annuo dalla rete di 258.209/3,5 = 73.774 kWh/anno.

L'energia prodotta ed auto-consumata nel periodo di riferimento è di 209.533 - 58.525 = 151.008 kWh con una media annua di 151.008/3,5 = 43.145 kWh/anno.

Il consumo totale annuo di energia elettrica dell'utenza, considerando i dati rilevati dai Gruppi di misura installati è di 73.774 + 43.145 = 116.919 kWh/anno. Di questo consumo 43.145 kWh sono prodotti dall'impianto fotovoltaico esistente ed auto consumati e 16.721 kWh sono prodotti dall'impianto fotovoltaico esistente ed immessi in rete e quindi remunerati con il "Contributo in conto scambio". Di conseguenza il deficit di energia elettrica medio annuo dell'opificio è di 116.919 - 43.145 - 16.721 = 57.053 kWh/anno.

Dopo l'installazione dei nuovi macchinari si prevede che i consumi di energia elettrica dell'utenza debbano aumentare di circa 15.000 kWh/anno, per raggiungere un totale di deficit di energia elettrica di 72.053 kWh/anno.

L'impianto fotovoltaico che si intende realizzare di potenza P=50 kWp a potenziamento dell'impianto fotovoltaico esistente di potenza 50 kWp, garantirebbe un aumento della produzione di energia elettrica di circa 60.000 kWh/anno, pari a circa 83% del deficit stimato di energia elettrica a regime dell'azienda".

In conclusione, in relazione all'impianto fotovoltaico si riconosce l'intera spesa proposta, prendendo atto che, come dichiarato dal tecnico, l'intera produzione di energia derivante dall'impianto sarà destinata ad autoconsumo.

L'investimento relativo alle "Opere murarie e assimilabili" ammonta ad € 125.384,00 e si ritiene interamente ammissibile.

3.1.4 Congruità macchinari, impianti, attrezzature varie e programmi informatici

Come descritto nella Sezione 2 del progetto definitivo – Attivi Materiali, è previsto l'acquisto di macchinari, attrezzature e software. Nello specifico:

Macchinari

1. macchina stampa flessografica a 8 gruppi colori ad acqua (Macchina ad alta velocità di stampa, utilizzo di inchiostri ad acqua e non a solvente, minor impatto al rischio chimico per gli operatori, minori tempi e costi di manutenzione e sostituzione componenti di stampa, riduzione spessore del film del 30%);
2. accoppiatore (Unisce film con spessore differente, permettendo l'utilizzo di materiali innovativi che consentono una migliore conservabilità del prodotto aumentandone così la shelf-life e la fragranza, evitando il contatto diretto con l'inchiostro);
3. tagliatore trasversale automatico mod. ctr12-15 syncro+accessori (Macchinario a taglio continuo di carta, veline, carta da banco, carte da imballo, materiali plastici, polipropilene, polietilene, ecc. in grado di elevare la velocità di taglio sino a 250 bpm con incremento della produzione del 400%)

Impianti specifici

1. Impianto di pallettizzazione robotizzato;
2. Impianto fotovoltaico (Integrazione ulteriore del fabbisogno energetico con installazione di impianto solare fotovoltaico da 49,704 KWp);

pugliasviluppo



Handwritten signature and initials.

P.I.A. TIT. Il Capo 2 – Art. 27

Cartarredo SE.MA. S.r.l.

Progetto Definitivo n. 52

Codice Progetto: 879VIM4

3. Impianto rilevazione, monitoraggio e allarme antincendio;
4. Impianto compressori aria (Centrale di produzione aria compressa, comprendente compressore, serbatoio, essiccatore, prefiltro, filtro, scaricatori e raccordi per il montaggio).

Come precisato al paragrafo 3.1.3, è stata effettuata una riclassificazione degli impianti elencati ai punti 2, 3 e 4, in quanto relativi alla categoria impianti generali e non specifici per un totale di € 125.384,00.

Attrezzature

1. armadio verticale modulare (Magazzino verticale MODULA LIFT mod. MC25D di altezza 5.900mm che permette di stoccare fino a 71 cassette con portata max. 25 kg, occupando una superficie al suolo di soli 9.23 m2);
2. bilico (Pesa a ponte da interrare o fuori-terra, costituita da pannelli modulari completamente elettrosaldati, particolarmente adatta in ambito industriale, provvista di botole di ispezione con piano di carico in lamiera bugnata di forte spessore, completa di stampante, indicatore di peso elettronico e quanto serve per la corretta installazione);
3. montaclichè automatico per flessografia (l'operatore deve solamente selezionare l'ordine e sistemare il cliché in modo approssimativo sul tavolo di montaggio; la macchina lo posiziona e lo regola automaticamente con i riferimenti, utilizzando il software di riconoscimento delle immagini. Mentre il montaclichè automatico 2.0 esegue il montaggio, l'operatore può svolgere altre attività. Una volta completato il processo, la macchina controlla automaticamente la tolleranza e genera un rapporto qualità digitale);
4. laboratorio tecnico prove e test (Analizzatore portatile di gas per il controllo qualità del confezionamento in atmosfera modificata (MAP) mod. CheckPoint 3, Permeabilmetro al vapor d'acqua mod. PERMATRAN 1/50 -misuratore della velocità di trasmissione del vapor d'acqua -, Permeabilmetro all'ossigeno mod. OX TRAN 1/50 -misuratore della velocità di trasmissione dell'ossigeno – corredati di accessori).

Arredi ed Hardware

1. hardware per realtà aumentata CETMA;
2. Mobili uffici ed hardware e rete LAN interna: Attrezzature varie per arredo ufficio, Server, PC, terminali, stampanti come dettagliato al paragrafo 3.1.3.

Programmi informatici

1. CETMA per realtà aumentata:
 - ✓ n°1 Licenza Software collaborativo Dune Virtual Reality completo di personalizzazione interfacce e libreria software contenente n°50 modelli 3D di supporto per stampa(imballaggi/buste);
 - ✓ n°1 Applicazione software per dispositivi mobili completa di algoritmo per la realtà aumentata Dune AR, completo di personalizzazione interfacce e libreria modelli di supporto per stampa (buste);
 - ✓ Deliverable 1.3: Licenza Software collaborativo Dune Virtual Reality completo di demo per fiere "Cartarredo Virtual Store".

La società ha presentato per il capitolo macchinari, attrezzature, hardware, software, l'importo di spesa di € 3.411.617,00, che si ritiene ammissibile per € 3.286.233,00 considerando la riclassificazione nel capitolo di spesa "Opere murarie ed assimilate" per € 125.384,00.

pugliasviluppo



28

[Handwritten signature]

P.I.A. TIT. II Capo 2 – Art. 27

Cartarredo SE.MA. S.r.l.

Progetto Definitivo n. 52

Codice Progetto: 879VIM4

3.1.5 Congruità brevetti, licenze, know-how e conoscenze tecniche non brevettate

Ipotesi non ricorrente.

3.1.6 Note conclusive

La descrizione del programma d'investimento proposto è ben dettagliata. I preventivi presentati relativamente agli impianti, macchinari, attrezzature e programmi informatici, sono ben dettagliati. A tal proposito, l'investimento in Attivi Materiali risulta organico e funzionale.

Nel dettaglio:

Tabella 8

importi in unità EURO e due decimali)	Spesa prevista	Spesa riclassificata	Rif. Preventivo allegato	eventuale ordine/contratto allegato (numero e data)	Fornitori che hanno rapporti di collegamento con la società richiedente (SI/NO)	Spesa ammessa	Note di inammissibilità
STUDI PRELIMINARI DI FATTIBILITA'							
Studi preliminari di fattibilità	56.000,00	-	EURO CONSULTING 2000 SRL offerta del 03.11.2017	NO	NO	56.000,00	
TOTALE STUDI PRELIMINARI DI FATTIBILITA' (max 1,5% DELL'INVESTIMENTO COMPLESSIVO AMMISSIBILE)	56.000,00	-		NO	NO	56.000,00	
PROGETTAZIONI E DIREZIONE LAVORI							
Progettazioni e direzione lavori							
TOTALE PROGETTAZIONI E DIREZIONE LAVORI (max 6% DEL TOTALE "OPERE MURARIE E ASSIMILATE")	-	-				-	
SUOLO AZIENDALE							
Suolo aziendale							
Sistemazione del suolo							
TOTALE SUOLO AZIENDALE E SUE SISTEMAZIONI (max 10% DELL'INVESTIMENTO IN ATTIVI MATERIALI)	-	-				-	
OPERE MURARIE E ASSIMILABILI							
Opere murarie							
Totale Opere murarie	-	-				-	
Impianti generali							

P.I.A. TIT. II Capo 2 – Art. 27

Cartarredo SE.MA. S.r.l.

Progetto Definitivo n. 52

Codice Progetto: 879VIM4

Aria compressa	-	33.384,00	Lomi compressori_offerta n.201860 del 10/08/2018			33.384,00	
Fotovoltaico	-	62.000,00	Renergia_offerta n.72 del 10/08/2018			62.000,00	
Impianto di rilevazione e monitoraggio e allarme antincendio	-	30.000,00	Prima Ingenium s.r.l.offerta n.20 del 03/05/2018			30.000,00	
Totale Impianti generali	-	125.384,00				125.384,00	
TOTALE OPERE MURARIE E ASSIMILABILI	-	125.384,00				125.384,00	
MACCHINARI IMPIANTI, ATTREZZATURE VARIE E PROGRAMMI INFORMATICI							
Macchinari							
MACCHINA STAMPA FLESSOGRAFICA A 8 GRUPPI COLORI AD ACQUA	1.765.000,00	-	Windmüller & Hölscher_offerta n.815293 del 08/08/2018	NO	NO	1.765.000,00	
ACCOPIATORE	598.236,00	-	Comexi offerta n. OFE-11853-AA-1 del 14/08/2018	NO	NO	598.236,00	
TAGLIATORE TRASVERSALE AUTOMATICO MOD. CTR12-15 SYNCRO+ACCESSORI	327.706,00	-	Cavalleri_offerta del 23/07/2018	NO	NO	327.706,00	
Totale Macchinari	2.690.942,00	-				2.690.942,00	
Impianti							
IMP. DI PALLETIZZAZIONE ROBOTIZZATO	108.000,00	-	Morgante offerta n.42-2018 del 07-08-2017		NO	108.000,00	
IMP.50KW FOTOVOLTAICO	62.000,00	-	Renergia offerta n.72 del 10/08/2018	NO	NO	-	Tale impianto è stato riclassificato tra le Opere Murarie in quanto considerato impianto generale
IMP.RILEVAZIONE E MONITORAGGIO E ALLARME ANTINCENDIO	30.000,00	-	Prima Ingenium s.r.l. offerta n.20 del 03/05/2018	NO	NO	-	Tale impianto è stato riclassificato tra le Opere Murarie in quanto considerato impianto generale
IMP.COMPRESSORI ARIA	33.384,00	-	Lomi compressori offerta n.201860 del 10/08/2018	NO	NO	-	Tale impianto è stato riclassificato tra le Opere Murarie in quanto considerato impianto generale

pugliasviluppo



30

P.I.A. TIT. II Capo 2 – Art. 27

Cartarredo SE.MA. S.r.l.

Progetto Definitivo n. 52

Codice Progetto: 879VIM4

Totale Impianti	233.384,00	-			NO	108.000,00	
Attrezzature							
ARMADIO VERTICALE MODULARE	32.800,00	-	Modula S.P.A. offerta n.109676 del 20/03/2018	NO	NO	32.800,00	
BILICO	18.000,00	-	Puglia Bilance offerta n.156 del 10/08/2018	NO	NO	18.000,00	
MONTACLICHE' AUTOMATICO PER FLESSOGRAFIA	228.700,00	-	AV Flexologic offerta n.Q- 00004568 del 17/08/2018	NO	NO	228.700,00	
LABORATORIO TECNICO PROVE E TEST	78.211,00	-	Stiver s.r.l. (Ametek s.r.l.) offerta n.24 del 06/09/2018 (Ametek s.r.l.) offerta n.157 del 06/09/2018	NO	NO	78.211,00	
MOB.UFF. +HARDWARE E RETE LAN INTERNA	49.580,00	-	Roda s.r.l. offerta n.T-0002282 del 13/08/2018	NO	NO	49.580,00	
HARDWARE PER REALTA' AUMENTATA CETMA SCARL	5.000,00	-	Roda s.r.l. offerta n.T-0002804 del 28/03/2019			5.000,00	
Totale Attrezzature	412.291,00	-			NO	412.291,00	
Programmi informatici							
CETMA PER REALTA' AUMENTATA	75.000,00	-	Cetma_offerta prot. 1201/2018 del 07/09/2018	NO	NO	75.000,00	
Totale Programmi informatici	75.000,00	-				75.000,00	
TOTALE MACCHINARI, IMPIANTI, ATTREZZATURE E PROGRAMMI INFORMATICI	3.411.617,00	125.384,00		NO	NO	3.286.233,00	
ACQUISTO DI BREVETTI, LICENZE, KNOW HOW E CONOSCENZE TECNICHE NON BREVETTATE							
Brevetti, ecc.							
TOTALE ACQUISTO DI BREVETTI, LICENZE, KNOW HOW E CONOSCENZE TECNICHE NON BREVETTATE	-					-	
TOTALE INVESTIMENTO ATTIVI MATERIALI	3.467.617,00	125.384,00		NO	NO	3.467.617,00	

pugliasviluppo



31

P.I.A. TIT. II Capo 2 – Art. 27

Cartarredo SE.MA. S.r.l.

Progetto Definitivo n. 52

Codice Progetto: 879VIM4

Di seguito si riporta una tabella riepilogativa degli investimenti relativi al progetto definitivo presentato ed ammesso:

Tabella 9

VOCE	INVESTIMENTO AMMESSO in D.D. €	AGEVOLAZIONE AMMESSA IN D.D. €	INVESTIMENTO PROPOSTO DA PROGETTO DEFINITIVO €	INVESTIMENTO AMMESSO DA VALUTAZIONE €	AGEVOLAZIONI CONCEDIBILI AMMESSE €
Studi preliminari di fattibilità	58.000,00	26.100,00	56.000,00	56.000,00	25.200,00
Spese di progettazione	0,00	0,00	0,00	0,00	0,00
Suolo aziendale	0,00	0,00	0,00	0,00	0,00
Opere murarie ed assimilate, impiantistica connessa e infrastrutture specifiche aziendali	0,00	0,00	0,00	125.384,00	37.615,20
Macchinari, impianti e attrezzature varie e software	3.400.000,00	1.530.000,00	3.411.617,00	3.286.233,00	1.478.804,85
Brevetti, licenze e know how e conoscenze tecniche non brevettate	0,00	0,00	0,00	0,00	0,00
TOTALE SPESE	3.458.000,00	1.556.100,00	3.467.617,00	3.467.617,00	1.541.620,05

Si precisa che da un investimento proposto ed ammesso per € **3.467.617,00**, deriva un'agevolazione concedibile pari ad € **1.541.620,05** a seguito di riclassificazione di alcuni beni. Con riferimento alle agevolazioni, si segnala che le stesse sono state calcolate in riferimento a quanto previsto dal Regolamento Regionale n. 17/2014 e dall'art. 11 dell'Avviso.

Si esprime, pertanto, parere favorevole all'iniziativa dal punto di vista tecnico ed economico. Il programma, nella sua configurazione globale, risulta organico e funzionale.

P.I.A. TIT. II Capo 2 – Art. 27

Cartarredo SE.MA. S.r.l.

Progetto Definitivo n. 52

Codice Progetto: 879VIM4

4. Verifica di ammissibilità del progetto di Ricerca e Sviluppo

La società in sede di progetto definitivo ha effettuato una rimodulazione del programma presentato in istanza d'accesso, non confermando la volontà di effettuare investimenti in Ricerca e Sviluppo Sperimentale prevedendo solo spese in Innovazione Tecnologica.

5. Verifica di ammissibilità degli investimenti in Innovazione Tecnologica, dei processi e dell'organizzazione

5.1 Verifica preliminare

Il soggetto proponente ha allegato al progetto definitivo la dichiarazione sostitutiva di atto notorio a firma del legale rappresentante, (sezione 7/8/10 del progetto definitivo- Dichiarazione Sostitutiva di atto notorio su "conflitto d'interessi per l'Innovazione tecnologica dei processi e dell'organizzazione") con la quale attesta che, nel rispetto di quanto previsto dall'art. 9 dell'Avviso, i costi relativi alla conflitto d'interessi per l'Innovazione tecnologica dei processi e dell'organizzazione non fanno riferimento a:

- i servizi di cui all'articolo 76, comma 1, lettere a) b) e c) l'acquisto di servizi su specifiche problematiche direttamente afferenti il progetto di investimento presentato non rivestono carattere continuativo o periodico e non sono assicurabili dalle professionalità rinvenibili all'interno del soggetto beneficiario;
- i servizi sono erogati dai soggetti organizzati ed esperti nello specifico settore di intervento richiesto a beneficio e sulla base di contratti scritti con i soggetti richiedenti il contributo. I soggetti abilitati a prestare consulenze specialistiche sono qualificati e possiedono specifiche competenze professionali nel settore in cui prestano la consulenza e sono titolari di partita IVA. Le prestazioni non sono di tipo occasionale;
- il soggetto beneficiario ed i fornitori di servizi non hanno alcun tipo di partecipazione reciproca a livello societario. Inoltre, la consulenza specialistica non è rilasciata da amministratori, soci e dipendenti del soggetto beneficiario del contributo né da partner, nazionali o esteri.

Descrizione sintetica del "Programma di investimento in innovazione tecnologica dei processi e dell'organizzazione

L'azienda intende investire in due linee di innovazione tecnologica:

- miglioramento della stampabilità di inchiostri ad acqua e della loro adesione su substrati polimerici diversi, ed il miglioramento della loro durabilità in termini di resistenza al contatto con solventi diversi e/o di resistenza all'abrasione. L'approccio proposto in questo intervento è l'utilizzo della tecnologia del plasma atmosferico, una tecnologia innovativa che nell'ultimo decennio è sempre più impiegata in ambito industriale per il pre-trattamento di pulizia e attivazione superficiale di materiali appartenenti ai settori più diversi. Il vantaggio principale di questa tecnologia è che risulta direttamente applicabile in linea produttiva senza vincoli legati all'impiego di attrezzature da vuoto (come nel caso della tecnologia del plasma in vuoto) e a costi generalmente compatibili con le produzioni di interesse.

L'impiego di tale tecnologia nel settore della stampa flessografica rappresenta sicuramente un passo avanti rispetto allo stato dell'arte per il settore, in grado di migliorare i risultati ottenuti con tecnologie precedenti come il trattamento "Corona", che seppur efficace è caratterizzato da una durata temporale molto limitata e dal provocare micro-difettualità nel materiale trattato. Il plasma atmosferico permette invece di superare questi limiti e apre la possibilità di eseguire anche processi di deposizione plasma assistita di film protettivi; applicazione questa decisamente oltre lo stato dell'arte per questo tipo di stampa. Per questa linea, l'azienda si avvarrà della consulenza di NADIR (una PMI che si occupa del trasferimento tecnologico e che

P.I.A. TIT. II Capo 2 – Art. 27

Cartarredo SE.MA. S.r.l.

Progetto Definitivo n. 52

Codice Progetto: 879VIM4

ha recentemente applicato una tecnologia al plasma a materiali polimerici) e di CETMA (un organismo di ricerca che conduce attività su materiali e tecnologie avanzate di produzione);

- sviluppo di un packaging attivo per aumentare la shelf-life dei prodotti. Per questa linea, oltre che delle su citate NADIR e CETMA, l'azienda si avvarrà del CNR ISPA, un istituto di ricerca pubblico appartenente al CNR, che si occupa di migliorare la qualità e la sicurezza dei prodotti agroalimentari.

Grazie all'impiego di innovativi additivi in grado di essere miscelati nel fuso polimerico (mediante compoundazione) o di essere depositati sulla superficie del film polimerico sarà possibile generare un packaging attivo capace di assorbire/sequestrare potenziali prodotti di degrado delle proprietà organolettiche come etilene e di generare attività antimicrobiche che ridurranno la crescita di colonie batteriche causa di riduzione della shelf life del prodotto contenuto nel packaging.

Per quanto riguarda l'etilene per esempio, durante le fasi di raccolta e stoccaggio della frutta l'etilene ha un ruolo importante, inducendo fenomeni di senescenza che portano alla perdita di significative aliquote di raccolto. Uno degli aspetti importanti per aumentare la shelf life di frutti, vegetali e piante ornamentali risulta quindi l'uso di inibitori o assorbitori non tossici, come anche la necessità di monitorarne la presenza mediante sensori selettivi e sensibili già alle basse concentrazioni.

5.2 Valutazione tecnico economica

Per l'esame del progetto ci si è avvalsi della consulenza di un esperto (docente universitario) il quale ha espresso una valutazione del progetto, così come previsto dal comma 5 dell'art. 12 dell'Avviso. Si riportano, di seguito, le risultanze della valutazione dell'esperto.

1. Grado di innovazione del progetto

Il grado di innovazione del progetto è medio-alto. Se da una parte l'applicazione delle tecnologie al plasma appare come un deciso passo avanti verso la frontiera dell'innovazione, lo sviluppo di packaging attivi non appare altrettanto innovativo, almeno nella descrizione che ne fa l'azienda. Tuttavia, il potenziale innovativo di tale proposta si può riscontrare nell'individuazione dei prodotti custom per l'esigenza del cliente che potranno essere utilizzati sia su matrici polimeriche da fonte fossile, sia biobased sia compostabile. In particolare, gli additivi in grado di assorbire l'etilene e gli additivi a capacità antimicrobica potranno essere additivati al polimero nel suo bulk prima della realizzazione del film con l'utilizzo della tecnologia di melt compounding già ampiamente presente nel settore manifatturiero del packaging oppure potranno essere additivati previa calandratura o altre tecniche di deposizione ad umido generando un coating funzionale. È quindi decisamente apprezzabile l'evoluzione rispetto allo stato attuale.

Punteggio assegnato: 15

Indici di punteggio: (0 = assente; 5 = bassa; 10 = media; 15 = medio alta; 20 = alta) Massimo 20 punti.

2. Validità tecnica del progetto

Il progetto mostra nelle descrizioni una validità medio-alta, sia per quel che concerne le attività che per quanto riguarda la tempistica e gli obiettivi.

Le attività da svolgere sono esposte dettagliatamente per entrambi gli interventi previsti e come di seguito riepilogate:

Miglioramento dell'adesione e della durabilità degli inchiostri ad acqua

- Attività 1. Scouting tecnologico di soluzioni per il miglioramento dell'adesione e durabilità e rapporto tecnico contenente la descrizione e i risultati dello scouting tecnologico;

pugliasviluppo

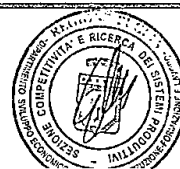

34

P.I.A. TIT. II Capo 2 – Art. 27

Cartarredo SE.MA. S.r.l.

Progetto Definitivo n. 52

Codice Progetto: 879VIM4

- Attività 2. Messa a punto del processo di plasma a pressione atmosferica per il miglioramento dell'adesione degli inchiostri ad acqua;
- Attività 3. Messa a punto del processo di plasma deposition per il miglioramento della durabilità degli inchiostri ad acqua;
- Attività 4. Test di caratterizzazione superficiale e di durabilità;
- Attività 5. Test di caratterizzazione meccanica;
- Attività 6. Analisi di fattibilità tecnica;
- Attività 7. Analisi economica;
- Attività 8. Analisi LCA.

Soluzioni di packaging per il miglioramento della shelf life degli alimenti

- Attività 1. Analisi dei requisiti - Scouting tecnologico di soluzioni commerciali e/o soluzioni innovative di film con caratteristiche di assorbimento di etilene e antibatteriche;
- Attività 2. Analisi dei requisiti - Scouting tecnologico di soluzioni commerciali di film a basso impatto ambientale;
- Attività 3. Test di caratterizzazione per la valutazione della shelf life delle soluzioni individuate;
- Attività 4. Test di caratterizzazione e di funzionalità sull'impianto dei film con caratteristiche di assorbimento di etilene e antibatteriche;
- Attività 5. Test di caratterizzazione e di funzionalità sull'impianto dei film a basso impatto ambientale;
- Attività 6. Analisi di fattibilità tecnica delle soluzioni individuate di film con caratteristiche di assorbimento di etilene;
- Attività 7. Analisi economica delle soluzioni individuate di film con caratteristiche di assorbimento di etilene;
- Attività 8. Analisi di fattibilità tecnico-economica delle soluzioni individuate di film a basso impatto ambientale;
- Attività 9. Analisi LCA.

Punteggio assegnato: 15

Indici di punteggio: (0 = assente; 5 = bassa; 10 = media; 15 = medio alta; 20 = alta) Massimo 20 punti.

3. Validità economica del progetto.

Le spese presentate dall'azienda appaiono pertinenti e ben correlate alle attività pianificate. I costi relativi agli interventi di consulenza specialistica riguardanti le attività indicate al precedente punto 2, sono ben dettagliati. Di seguito si riporta l'analisi di congruità delle spese previste.

1. Miglioramento dell'adesione e della durabilità degli inchiostri ad acqua

Per questa linea, l'azienda ha previsto spese per l'attività di consulenza prestata da NADIR per un totale di € 35.000,00 (una PMI che si occupa del trasferimento tecnologico e che ha recentemente applicato una tecnologia al plasma a materiali polimerici) e di CETMA per un totale di 22.250,00 (un organismo di ricerca che conduce attività su materiali e tecnologie avanzate di produzione).

Dall'analisi dei preventivi forniti, dei CV allegati e della Sez. 4 presentata, è emerso quanto segue:

NADIR per lo svolgimento delle fasi 2, 3, 4 e 6 ha richiesto € 35.000,00 come segue:

- n. 45 giorni/uomo di un consulente di livello I (€ 500,00) – Dott. Paolo Scopece;
- n. 50 giorni/uomo di un consulente di livello III (€ 300,00) – Dott. Emanuele Verga Faizacappa;

pugliasviluppo



35

P.I.A. TIT. Il Capo 2 – Art. 27

Cartarredo SE.MA. S.r.l.

Progetto Definitivo n. 52

Codice Progetto: 879VIM4

L'importo di € 35.000,00 viene interamente ammesso atteso che risulta inferiore alla spesa massima ammissibile (€ 37.500,00) applicando le tariffe³ sopra citate e riportate in nota.

CETMA per lo svolgimento delle fasi 1, 5, 7 e 8 ha presentato un preventivo di spesa per € 24.250,00 ed un totale nel "Riepilogo interventi e spese" della Sezione 4 pari ad € 22.250,00. Tuttavia il dettaglio delle attività di seguito indicate:

- n. 23 giorni/uomo di un consulente di livello I (€ 500,00) – Dott.ssa Francesca Fellingine;
 - n. 9 giorni/uomo di un consulente di livello I (€ 500,00) – Dott.ssa Antonella Tarzia;
 - n. 5 giorni/uomo di un consulente di livello I (€ 500,00) – Dott.ssa Luigina Longo;
 - n. 1 giorno/uomo di livello III (€ 300,00) – Dott. Andrea Tinti;
 - n. 7 giorni/uomo di un consulente di livello II (€ 450,00) – Dott. Ubaldo Spina;
- determina un importo di € 21.950,00. Pertanto si ammette la spesa di € 21.950,00 in quanto coerente con la spesa massima ammissibile applicando le tariffe massime giornaliere in corrispondenza dei profili esperienziali risultanti dai curricula presentati.

2. Soluzioni di packaging per il miglioramento della shelf life degli alimenti

Per tale intervento la Cartarredo Se.MA prevede il coinvolgimento di:

- NADIR per € 14.850,00;
- CNR per € 10.000,00;
- CETMA per € 29.750,00

NADIR per lo svolgimento delle fasi 1, 4 e 6 ha richiesto € 14.850,00 come segue:

- n. 33 giorni/uomo di II livello (€ 450,00) – Dott. Marco Scatto.

Detta spesa di € 14.850,00 si ritiene interamente ammissibile in quanto coerente con la tariffa massima ammissibile in corrispondenza al profilo esperienziale risultante dal curriculum presentato.

CETMA per lo svolgimento delle fasi 2, 5, 7, 8 e 9 ha richiesto € 29.750,00 come segue

- n. 23 giorni/uomo di un consulente di livello I (€ 500,00) – Dott.ssa Francesca Fellingine;
- n. 12 giorni/uomo di un consulente di livello I (€ 500,00) – Dott.ssa Antonella Tarzia;
- n. 12 giorni/uomo di un consulente di livello I (€ 500,00) – Dott.ssa Alessandra Passaro;
- n. 3 giorno/uomo di livello III (€ 250,00 inferiore alla tariffa massima ammissibile) – Dott. Andrea Tinti;
- n. 11 giorni/uomo di un consulente di livello I (€ 500,00) – Dott. Ubaldo Spina.

Detta spesa si ritiene ammissibile per € 28.700,00 atteso che il consulente Dott. Ubaldo Spina da verifica del curriculum è da inquadrare nell'ambito del II Livello (€ 450,00).

³ Ai fini della valutazione della congruità della spesa ammissibile, si prende in considerazione la tariffa giornaliera massima ammissibile in riferimento al livello di esperienza dei fornitori di consulenze specialistiche o servizi equivalenti, secondo quanto di seguito. (Il costo, in base al seguente profilo di esperienza, è stato determinato a valle delle prassi e delle linee guida approvate dalla Regione in precedenti Bandi):

LIVELLO	ESPERIENZA NEL SETTORE SPECIFICO DI CONSULENZA	TARIFFA MAX GIORNALIERA
IV	2-5 ANNI	200,00 EURO
III	5 – 10 ANNI	300,00 EURO
II	10 – 15 ANNI	450,00 EURO
I	OLTRE 15 ANNI	500,00 EURO

Le tariffe massime giornaliere sopraindicate sono considerate al netto dell'IVA ed una giornata di consulenza è equivalente a n. 8 ore.

P.I.A. TIT. II Capo 2 – Art. 27

Cartarredo SE.MA. S.r.l.

Progetto Definitivo n. 52

Codice Progetto: 879VIM4

CNR per lo svolgimento della fase 3 ha richiesto € 10.000,00 come segue:

- n. 20 giorni/uomo di III livello (€ 300,00) – Dott. Bernardo Pace;
- n. 20 giorni/uomo di III livello (€ 300,00) – Dott.ssa Maria Cefola.

Detta spesa di € 10.000,00 risulta interamente ammissibile atteso che la tariffa applicata per i singoli consulenti è comunque inferiore a quella massima ammissibile in riferimento al relativo livello esperenziale proposto ed accertato.

Alla luce di quanto suddetto e specificato, a fronte di una spesa proposta da preventivi per € 113.850,00 e da Sezione 4 per € 111.550,00, si ritiene ammissibile una spesa pari ad € 110.500,00.

Punteggio assegnato: 7,5

Indici di punteggio: (0 = assente; 2,5 = bassa; 5 = media; 7,5 = medio alta; 10 = alta) Massimo 10 punti.

4. Valorizzazione aziendale dei risultati

Da quanto scritto, si desume una notevole possibilità di sviluppo, garantita soprattutto dai nuovi macchinari che garantiscono una produzione maggiore e meno impattante sull'ambiente, con una maggiore versatilità.

Punteggio assegnato: 15

Indici di punteggio: (0 = assente; 5 = bassa; 10 = media; 15 = medio alta; 20 = alta) Massimo 20 punti.

5. Competenze coinvolte ed eventuali ricadute occupazionali del progetto

I fornitori di servizi sono ben individuati e le loro competenze sono descritte largamente dalla società.

Nello specifico:

1. Nadir è una PMI costituita nel 2008 da un gruppo di ricercatori con oltre 10 anni di esperienza come consulenti scientifici nel campo del trasferimento tecnologico tra Università e Industria. Nadir focalizza la sua attività nell'applicazione di una tecnologia al plasma atmosferico innovativa e proprietaria e nello sviluppo di compositi polimerici avanzati;
2. CETMA è un organismo di ricerca in forma di consorzio tra enti pubblici di ricerca ed aziende private e conduce attività di ricerca applicata:
 - sui materiali avanzati e le relative tecnologie di lavorazione;
 - sulle tecniche e metodi innovativi di disegno industriale e progettazione;
 - sulle tecnologie avanzate di produzione industriale e di gestione di servizi;
3. CNR ISPA è un istituto di ricerca pubblico appartenente al Consiglio Nazionale delle Ricerche, che svolge azioni di ricerca, formazione, innovazione e trasferimento tecnologico e divulgazione delle conoscenze per migliorare la qualità e la sicurezza dei prodotti agroalimentari. L'Istituto, che ha consolidate competenze interdisciplinari, supporta percorsi di innovazione tecnologica di piccole, medie e grandi imprese nazionali ed estere del settore agroalimentare.

Il personale che Nadir, CETMA e CNR metteranno a disposizione per le attività della presente consulenza in materia di innovazione, risulta qualificato e coerente con l'ambito tecnologico di specializzazione della proposta.

Infine, l'azienda, relativamente all'incremento occupazionale, presenta un prospetto di aumento del personale significativo, sia per quanto concerne gli impiegati che gli operai.

Punteggio assegnato: 7,5

Indici di punteggio: (0 = assente; 2,5 = bassa; 5 = media; 7,5 = medio alta; 10 = alta) Massimo 10 punti.

Eventuale richiesta di integrazioni

Nessuna integrazione richiesta.

pugliasviluppo

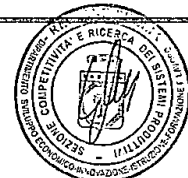

P.I.A. TIT. II Capo 2 – Art. 27

Cartarredo SE.MA. S.r.l.

Progetto Definitivo n. 52

Codice Progetto: 879VIM4

Giudizio finale complessivo

L'azienda presenta un progetto con un buon grado di innovazione, soprattutto per quanto riguarda l'applicazione delle tecnologie al plasma. È comunque apprezzabile l'evoluzione tecnologica che il progetto potrebbe garantire rispetto allo stato attuale.

Il progetto mostra nelle descrizioni una validità medio-alta, sia per quel che concerne le attività che per quanto riguarda la tempistica e gli obiettivi, sebbene manchi un prospetto di valutazione dei rischi sui risultati delle attività delle consulenze.

Le spese presentate appaiono congrue.

Per quel che concerne le prospettive di mercato derivanti dalla realizzazione del progetto proposto e le ricadute per l'aumento della capacità produttiva, si desume una notevole possibilità di sviluppo, garantita soprattutto dei nuovi macchinari che garantiscono una produzione maggiore e meno impattante sull'ambiente, con una maggiore versatilità.

La prospettiva di aumento del personale appare significativa, sia per quanto concerne gli impiegati che gli operai.

PUNTEGGIO TOTALE ASSEGNATO: 60*(Il punteggio minimo di ammissibilità al finanziamento è di 50 punti)***SERVIZI DI CONSULENZA IN MATERIA DI INNOVAZIONE**

Pertanto, in considerazione di quanto descritto e dei curricula allegati che corrispondono ai livelli professionali indicati si riconosce la spesa proposta pari ad € 110.500,00 ed un'agevolazione pari ad € 55.250,00. Si riporta, di seguito, il relativo dettaglio:

Tabella 10

Tipologia	Descrizione	Spese dichiarate dal proponente (€)	Spese riconosciute dal valutatore (€)	NOTE DEL VALUTATORE (motivazioni di variazione)
Consulenza in materia di innovazione	4A: Consulenza Inchiostrì 4B: Consulenza Shelf-Life	113.850,00	110.500,00	Le motivazioni circa le decurtazioni sono riportate in dettaglio nel precedente punto 3 "Validità economica del progetto".
TOTALE		113.850,00	110.500,00	

Di seguito si riporta una tabella riepilogativa degli investimenti relativi all'Innovazione Tecnologica presentato ed ammesso:

Tabella 11

Ambito	Investimento Ammesso in D.D. (€)	Agevolazioni da D.D. (€)	Investimenti proposti (€)	Investimenti ammissibili (€)	Agevolazioni concedibili (€)
Consulenza in materia di innovazione	130.000,00	65.000,00	113.850,00	110.500,00	55.250,00

pugliasviluppo

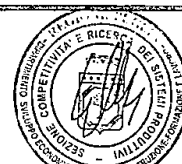

38

P.I.A. TIT. II Capo 2 – Art. 27		Cartarredo SE.MA. S.r.l.		Progetto Definitivo n. 52	
Codice Progetto: 879VIM4					
Assistenza tecnologica per l'introduzione di nuove tecnologie	0,00	0,00	0,00	0,00	0,00
Servizi di trasferimento di tecnologia	0,00	0,00	0,00	0,00	0,00
Consulenza in materia di acquisizione, protezione e commercializzazione dei diritti di proprietà intellettuale e di accordi di licenza	0,00	0,00	0,00	0,00	0,00
TOTALE INNOVAZIONE TECNOLOGICA	130.000,00	65.000,00	113.850,00	110.500,00	55.250,00

6. Verifica di ammissibilità degli investimenti per l'acquisizione di servizi

6.1 Verifica preliminare

L'impresa, in sede di progetto definitivo, conferma l'intenzione di voler sostenere spese in ambito "Ambiente", acquisendo le seguenti certificazioni:

1. Certificazione del sistema di gestione ambientale secondo la normativa EMAS;
2. Certificazione del sistema di gestione ambientale secondo la normativa ISO 14001,

ed in ambito dell'internalizzazione di impresa, in particolare, in "Programmi di Internazionalizzazione" e "Programmi di marketing internazionale" e "Partecipazione a fiere" così come già dichiarati e ritenuti ammissibili in sede di valutazione dell'istanza di accesso.

Contestualmente alla presentazione del progetto definitivo, ha consegnato la dichiarazione a firma del legale rappresentante con la quale attesta che, ai sensi dell'art. 66 commi 5 e 6 del Regolamento regionale della Puglia per gli aiuti in esenzione n. 17 del 30/09/2014 (BURP n. 139 suppl. del 06/10/2014) e s.m.i., i costi di consulenza previsti sono relativi a prestazioni di terzi che non hanno alcun tipo di partecipazione reciproca a livello societario. Inoltre, i fornitori di servizi non sono amministratori, soci e dipendenti del soggetto beneficiario del contributo nonché di eventuali partner, sia nazionali che esteri.

Di seguito, si riporta un'analisi dettagliata per singoli interventi.

6.2 Valutazione tecnico economica

Ambito di intervento: Ambiente

Certificazione del sistema di gestione ambientale secondo la normativa ISO 14001 e Certificazione del sistema di gestione ambientale secondo la normativa EMAS

La Sezione 2 del progetto definitivo riporta, relativamente a dette attività, una spesa di € 17.500,00 mentre la Sezione 5 indica per le attività di acquisizione della Certificazione ISO la spesa di € 8.000,00 e per l'EMAS la spesa di € 9.500,00. Tuttavia, a supporto di dette spese, l'impresa fornisce un solo preventivo di spesa del fornitore P&R Project S.r.l. n. 14/18 del 07/09/2018 che, a pagina 6 e 7, riporta una "scheda tecnico - economica: analisi dei costi e dei tempi" in cui indica una spesa di € 3.200,00 per le attività di acquisizione della Certificazione ISO e di € 2.750,00 per l'EMAS.

A fronte di evidenti differenze è stata richiesta, con integrazione del 21/12/2018, l'aggiornamento della Sezione 5. A tal riguardo l'impresa, con PEC del 27/02/2019, acquisita da Puglia Sviluppo S.p.A. con prot. n.

pugliasviluppo



P.I.A. TIT. Il Capo 2 – Art. 27

Cartarredo SE.MA. S.r.l.

Progetto Definitivo n. 52

Codice Progetto: 879VIM4

1460/l del 28/02/2019, ha trasmesso l'aggiornamento della Sezione 5 i cui contenuti tuttavia rimandano alle offerte già presentate e, pertanto, la valutazione che segue, tiene conto dei valori indicati nel preventivo di spesa sopra citato.

Il preventivo n. 14/18 del 07/09/2018 emesso dalla società P&R Project S.r.l. riporta quanto segue:

“nella prima fase di attività saranno effettuate una serie d'interviste con i responsabili delle diverse aree produttive per analizzare:

1. *Le modalità attuali di svolgimento e gestione dei processi aziendali;*
2. *La definizione delle responsabilità per la decisione, applicazione e controllo delle attività;*
3. *Le modalità di registrazione delle attività svolte.*

Contestualmente alla rilevazione dei processi si procederà all'individuazione, attraverso l'analisi ed il rilevamento dei processi in materia ambientale, dall'attuale posizione dell'azienda rispetto l'ambiente con particolare riferimento alle seguenti aree:

1. *Analisi e valutazione della conformità legislativa, ai regolamenti di settore e altri accordi di natura ambientale cui l'azienda aderisce;*
2. *Individuazione di tutti gli aspetti ambientali, diretti ed indiretti, che hanno un impatto ambientale significativo, qualificati e quantificati.*

In particolare, la raccolta dati riguarderà:

- *Emissioni in atmosfera;*
 - *Gestione dei rifiuti: raccolta dati desumibili dalle dichiarazioni annuali effettuate dalle aziende, sistemi per la loro riduzione, recupero, riciclaggio, riutilizzo, trasporto e smaltimento;*
 - *Consumo di materie prime ed ausiliare impiegate;*
 - *Produzione, distribuzione e consumo di energia elettrica;*
 - *Consumo ed utilizzo di acque da processi industriali;*
 - *Verifica di eventuali contaminazioni pregresse nel suolo e negli strati superficiali del sottosuolo;*
 - *Consumo di risorse naturali;*
 - *Inquinamento acustico nell'ambiente circostante (raccolta dati storici ed analisi relativa al rumore emesso in ambiente esterno);*
 - *Descrizione dei processi produttivi esistenti con caratterizzazione essenziale delle tipologie dei macchinari presenti nelle aziende e delle caratteristiche tecnologiche, eventuale presenza di inquinanti nei processi;*
 - *Creazione di un archivio di schede di sicurezza dei prodotti pericolosi utilizzati*
 - *Analisi degli Aspetti Ambientali indiretti, quali prestazioni e comportamenti ambientali delle imprese che svolgono lavori in appalto ed eventuali terzisti;*
3. *Esame di tutte le pratiche e procedure gestionali esistenti in azienda in materia di ambiente;*
 4. *Valutazione ed analisi di eventuali incidenti o emergenze verificatosi nel passato.*

Tale attività è finalizzata ad individuare le informazioni necessarie per identificare gli aspetti ambientali e determinare la posizione delle Aziende rispetto all'ambiente.

Nella seconda fase, dopo la rilevazione dei processi aziendali rilevanti per l'ambiente, nonché quantificabili come significativi, si procederà con lo sviluppo, della progettazione e della realizzazione del Sistema di Gestione Ambientale, di seguito SGA, che si struttura in:

1. *Manuale del SGA e procedure ambientali;*
2. *Istruzioni Operative;*
3. *Modulistica di evidenza.*

P.I.A. TIT. II Capo 2 – Art. 27

Cartarredo SE.MA. S.r.l.

Progetto Definitivo n. 52

Codice Progetto: 879VIM4

Il prodotto del presente servizio sarà costituito da un manuale relativo al Sistema di Gestione Ambientale, in cui saranno descritte le modalità con cui l'azienda opererà per tutelare la risorsa ambientale in conformità al nuovo regolamento CE 1221/2009 "Emas III".

Per quanto concerne la registrazione EMAS III, tale fase consulenziale comprenderà i seguenti steps:

- Inoltro della richiesta di registrazione al Comitato – Sezione EMAS Italia, con i relativi allegati richiesti dalla procedura di Registrazione EMAS come da regolamento vigente al momento dell'invio;
- Assistenza durante la fase istruttoria dell'ISPRA, con relativa risoluzione di eventuali carenze della Dichiarazione Ambientale;
- Assistenza in loco durante il sopralluogo dell'ARPA Puglia con relativa chiusura di eventuali Non Conformità scaturite dallo stesso".

Infine, in relazione alla verifica tecnico economica della spesa proposta, si riporta di seguito la valutazione condotta sulle giornate ed i relativi profili esperenziali delle persone indicate nel preventivo di spesa, così come di seguito riportato:

Tabella 12

ISO 14001:2015	Piccinno		Rendina		Lacalamita		Totali
	I		II		IV		
	gg	Costo	gg	Costo	gg	Costo	
Analisi Ambientale iniziale	1	500,00			2	200,00	900,00
Progettazione ed elaborazione della documentazione del sistema di gestione Ambientale (procedure, istruzioni e modulistica)	0,5	500,00			3	200,00	850,00
Formazione del responsabile del sistema di gestione e del personale aziendale. Addestramento per l'implementazione del SGA			1	450,00	0,5	200,00	550,00
Audit interno e riesame			1	450,00			450,00
Assistenza all'iter di certificazione			1	450,00			450,00
Totale attività							3.200,00

EMAS	Piccinno		Rendina		Lacalamita		Totali
	I		II		IV		
	gg	Costo	gg	Costo	gg	Costo	
Elaborazione della dichiarazione ambientale conforme al reg. CE 1221/2009 e s.m.i.	1	400,00	2	450,00	4	200,00	2.100,00
assistenza all'iter di registrazione EMAS III			1	450,00	1	200,00	650,00
Totale attività							2.750,00

P.I.A. TIT. Il Capo 2 – Art. 27

Cartarredo SE.MA. S.r.l.

Progetto Definitivo n. 52

Codice Progetto: 879VIM4

Ai fini della valutazione della congruità della spesa ammissibile, si è presa in considerazione la tariffa giornaliera massima ammissibile in riferimento al livello di esperienza dei fornitori di consulenze specialistiche o servizi equivalenti⁴.

Pertanto, in considerazione di quanto descritto e dei curricula allegati che corrispondono ai livelli professionali indicati nel preventivo di spesa della P&R Project S.r.l. si riconosce la spesa proposta nel preventivo per € 5.950,00 di cui € 3.200,00 per l'acquisizione della Certificazione ISO 14001 ed € 2.750,00 per la EMAS.

Ambito di intervento: Internazionalizzazione d'impresa

Programmi di internazionalizzazione

La proponente dichiara di avere attualmente sporadici contatti con clienti esteri ma grazie all'investimento in attrezzature innovative previste intende poter servire anche i mercati Europei e del bacino del Mediterraneo.

Tra i paesi summenzionati particolare attenzione viene rivolta verso il mercato Tedesco, del Marocco, della Tunisia ed alcuni paesi dell'Est.

Il programma di intervento persegue le seguenti e specifiche finalità:

- realizzazione di un trend triennale che punti almeno al 15-20 % di quota export;
- migliorare la competitività verso gli altri concorrenti di settore;
- sviluppare una strategia di diversificazione dell'offerta di prodotti e servizi derivante
- implementare la stampa green per il Food, Pet, Bakery con le stampe ad inchiostri a base d'acqua e prodotti biodegradabili;

e prevede le seguenti fasi:

- Ricerca Buyer e rivenditori;
- Ricerca e sviluppo contatti potenziali partner esteri: attività specifica di ricerca e delle figure professionali/societarie selezionate mediante l'utilizzo di canali tradizionali (ad es. C.C.I.A.A internazionali) e telematiche (web). Attività successiva di contatto per la verifica preliminare dell'interesse allo sviluppo di accordi commerciali;
- Verifica idoneità/affidabilità potenziali partner esteri: attività di verifica e controllo dei requisiti commerciali finanziari e negoziali definiti nel profilo;
- Elaborazione schede potenziali partner esteri;
- Realizzazione di studi di fattibilità connessi con la valutazione economico-finanziaria, fiscale, legale contrattuale e di progettazione/ingegnerizzazione di prodotti/processi inerenti i progetti di investimento e/o di partnership industriale da realizzarsi all'estero.

⁴ Ai fini della valutazione della congruità della spesa ammissibile, si prende in considerazione la tariffa giornaliera massima ammissibile in riferimento al livello di esperienza dei fornitori di consulenze specialistiche o servizi equivalenti, secondo quanto di seguito. (Il costo, in base al seguente profilo di esperienza, è stato determinato a valle delle prassi e delle linee guida approvate dalla Regione in precedenti Bandi):

LIVELLO	ESPERIENZA NEL SETTORE SPECIFICO DI CONSULENZA	TARIFFA MAX GIORNALIERA
IV	2-5 ANNI	200,00 EURO
III	5 – 10 ANNI	300,00 EURO
II	10 – 15 ANNI	450,00 EURO
I	OLTRE 15 ANNI	500,00 EURO

Le tariffe massime giornaliere sopraindicate sono considerate al netto dell'IVA ed una giornata di consulenza è equivalente a n. 8 ore.

P.I.A. TIT. II Capo 2 – Art. 27

Cartarredo SE.MA. S.r.l.

Progetto Definitivo n. 52

Codice Progetto: 879VIM4

La società relativamente alle attività suddette, ha presentato due preventivi con relativi curricula delle figure professionali coinvolte. In particolare:

- Preventivo del 24/04/2018 della DE International – CCIAA Italo Germanica di € 10.000,00;
- Preventivo del 31/08/2018 della società Euro Consulting 2000 S.r.l. di € 20.000,00.

Nello specifico, le figure professionali che saranno coinvolte, il numero di giornate di intervento ed il costo applicato, sono riepilogati nella tabella seguente:

Tabella 13

Tipologia di servizio	N° giornate intervento				Costo intervento in Euro (al netto IVA)	Tariffa applicata	Fornitore del servizio (Denominazione – sede – P.IVA)
	Esperto Livello I	Esperto Livello II	Esperto Livello III	Esperto Livello IV			
Consulenza specialistica finalizzata alla ricerca di partner esteri per la definizione di progetti di investimento e/o accordi di collaborazione industriale da realizzarsi all'estero	15				7.500,00	500,00	Euro Consulting 2000 S.r.l. 7 gg. Consoli Edoardo (I livello); 4 gg. Recchia Anna (I livello); 4 gg. Napoletano Francesca (I Livello)
Consulenza specialistica per la realizzazione di studi di fattibilità connessi con la valutazione economico-finanziaria, fiscale, legale contrattuale e di progettazione/ingegnerizzazione di prodotti/processi inerenti i progetti di investimento e/o di partnership industriale da realizzarsi all'estero	10				5.000,00	500,00	Euro Consulting 2000 S.r.l. 5 gg. Consoli Edoardo (I livello); 3 gg. Recchia Anna (I livello); 2 gg. Napoletano Francesca (I Livello)
Consulenza specialistica intesa a fornire servizi di assistenza tecnica e tutoraggio alla/e impresa/e nelle varie fasi di implementazione e monitoraggio del programma di internazionalizzazione	15				7.500,00	500,00	Euro Consulting 2000 S.r.l. 8 gg. Consoli Edoardo (I livello); 4 gg. Recchia Anna (I livello); 3 gg. Napoletano Francesca (I Livello)
Altro (specificare) -Analisi di mercato DE -INT. CCIAA Italo Tedesca	20				10.000,00	500,00	De International - CCIAA Italo Germanica: Glaesmer Luisa (I Livello)
Costo Totale					30.000,00		

P.I.A. TIT. Il Capo 2 – Art. 27

Cartarredo SE.MA. S.r.l.

Progetto Definitivo n. 52

Codice Progetto: 879VIM4

Ai fini della valutazione della congruità della spesa ammissibile, si è presa in considerazione la tariffa giornaliera massima ammissibile in riferimento al livello di esperienza dei fornitori di consulenze specialistiche o servizi equivalenti⁵.

Pertanto, in considerazione di quanto proposto e dei curricula allegati, a fronte di una spesa proposta per € 30.000,00, si riconosce una spesa di € 29.550,00 atteso che:

- ✓ relativamente al fornitore De International - CCIAA Italo Germanica da verifica del curriculum vitae della dott.ssa Glaesmer Luisa si conferma il I Livello (€ 500,00) per n. 20 giornate per un totale di € 10.000,00;
- ✓ relativamente al fornitore Euro Consulting 2000 S.r.l. a fronte di un preventivo di spesa pari ad € 20.000,00 (di cui € 10.000,00 per n. 20 gg. svolte da Edoardo Consoli, € 5.500,00 per n. 11 gg. svolte da Anna Recchia ed € 4.500,00 per n. 9 gg. svolte da Francesca Napoletano), si riconosce una spesa di € 19.550,00 atteso che Francesca Napoletano, da verifica del curriculum vitae, è da inquadrare come Il Livello (€ 450,00) anziché come I Livello (€ 500,00).

Programmi di Marketing Internazionale

Ad affiancare il programma di Internazionalizzazione, la proponente si prevede un programma di marketing internazionale tendente a:

- Avviare le basi per una quota di mercato estero nei medesimi paesi su menzionati;
- Aggredire la specifica nicchia di mercato nei predetti nuovi paesi esteri.

Per raggiungere questi obiettivi il programma di intervento intende sviluppare nei seguenti paesi il fatturato di prodotti e servizi: Paesi dell'Est Europa, Tunisia, Marocco ed Egitto oltre a Germania e Paesi Bassi.

Il programma di intervento in marketing internazionale persegue le seguenti e specifiche finalità:

- Avviare contatti con buyer e partner rivenditori esteri, ampliando in un secondo momento il suo trend di crescita in termini di quote di mercato estero;
- Migliorare la propria competitività verso gli altri competitor di nicchia;
- Sviluppare ulteriormente una strategia di marketing aziendale con alla base la diversificazione dell'offerta di prodotti e servizi anche personalizzati, derivante dall'implementazione di nuove e prossime produzioni Green, Water Ink e Bio.

Tali nuovi prodotti - ormai molto richiesti anche nella GDO e dal mercato alla luce di una nuova e più ampia sensibilità in tema ambientale e salutistica dei consumatori. L'implementazione di tali linee di nuovi prodotti permetterà di proporsi con maggior competitività sul mercato europeo ed ancor meglio extraeuropeo.

⁵ Ai fini della valutazione della congruità della spesa ammissibile, si prende in considerazione la tariffa giornaliera massima ammissibile in riferimento al livello di esperienza dei fornitori di consulenze specialistiche o servizi equivalenti, secondo quanto di seguito. (Il costo, in base al seguente profilo di esperienza, è stato determinato a valle delle prassi e delle linee guida approvate dalla Regione in precedenti Bandi):

LIVELLO	ESPERIENZA NEL SETTORE SPECIFICO DI CONSULENZA	TARIFFA MAX GIORNALIERA
IV	2-5 ANNI	200,00 EURO
III	5 - 10 ANNI	300,00 EURO
II	10 - 15 ANNI	450,00 EURO
I	OLTRE 15 ANNI	500,00 EURO

Le tariffe massime giornaliere sopraindicate sono considerate al netto dell'IVA ed una giornata di consulenza è equivalente a n. 8 ore.



P.I.A. TIT. II Capo 2 – Art. 27

Cartarredo SE.MA. S.r.l.

Progetto Definitivo n. 52

Codice Progetto: 879VIM4

I risultati attesi dalla proponente sul programma di intervento saranno riconducibili oltre al raggiungimento degli obiettivi suesposti quelli di consolidare ulteriormente i rapporti di partnership con gli Agenti e le loro Aziende estere il tutto tendente a nuove contrattualizzazioni di nuovi accordi commerciali.

La società relativamente alle attività suddette, ha presentato il preventivo, con relativi curricula delle figure professionali coinvolte, della società Euro Consulting 2000 S.r.l. del 28/08/2018 di € 30.000,00.

Le figure professionali che saranno coinvolte, il n° di giornate di intervento ed il costo applicato, sono riepilogati nella tabella seguente:

Tabella 14

Tipologia di servizio	N° giornate intervento				Costo Intervento in Euro (al netto IVA)	Tariffa applicata	Fornitore del servizio (Denominazione – sede – P.IVA)
	Esperto Livello I	Esperto Livello II	Esperto Livello III	Esperto Livello IV			
Consulenza specialistica per assistenza consulenziale qualificata per la realizzazione di azioni sul campo funzionali alla strutturazione della propria offerta sui mercati esteri	30				15.000,00	500,00	Euro Consulting 2000 S.r.l. – 16 gg Consoli Edoardo (I livello); 8 gg Recchia Anna (I livello); 6 gg Napoletano Francesca (I Livello)
Consulenza specialistica per l'introduzione di nuovi prodotti e/o marchi su mercati esteri frequentati	20				10.000,00	500,00	Euro Consulting 2000 S.r.l. – 7 gg Consoli Edoardo (I livello); 8 gg Recchia Anna (I livello); 5 gg Napoletano Francesca (I Livello)
Progettazione di iniziative coordinate di promozione e comunicazione (in particolare attraverso la creazione ed il lancio di marchi collettivi)	10				5.000,00	500,00	Euro Consulting 2000 S.r.l. – 3 gg Consoli Edoardo (I livello); 4 gg Recchia Anna (I livello); 3 gg Napoletano Francesca (I Livello)
Altro (specificare)							
Costo Totale	60				30.000,00		

Ai fini della valutazione della congruità della spesa ammissibile, si è presa in considerazione la tariffa giornaliera massima ammissibile in riferimento al livello di esperienza dei fornitori di consulenze specialistiche o servizi equivalenti.

pugliasviluppo



P.I.A. TIT. II Capo 2 – Art. 27

Cartarredo SE.MA. S.r.l.

Progetto Definitivo n. 52

Codice Progetto: 879VIM4

Pertanto, in considerazione di quanto proposto e dei curricula allegati, a fronte di una spesa proposta per € 30.000,00, si riconosce una spesa di € 29.300,00 atteso che:

- ✓ relativamente al fornitore Euro Consulting 2000 S.r.l. a fronte di un preventivo di spesa pari ad € 30.000,00 (di cui € 13.000,00 per n. 26 gg. svolte da Edoardo Consoli, € 10.000,00 per n. 20 gg. svolte da Anna Recchia ed € 7.000,00 per n. 14 gg. svolte da Francesca Napoletano), si riconosce una spesa di € 29.300,00 atteso che Francesca Napoletano, da verifica del curriculum vitae, è da inquadrare come Il Livello (€ 450,00) anziché come I Livello (€ 500,00).

Partecipazione a fiere

La proponente intende partecipare a fiere Internazionali specialistiche di settore ove proporre i nuovi prodotti e le innovazioni di prodotto maturate con il presente programma di investimenti.

Infatti, significativi sono i contatti con clienti e buyer internazionali, clienti distributori, clienti finali che si incontrano in queste specifiche fiere di settore.

La proponente ha quote di mercato estere insignificanti e la presenza in nuovi mercati è obiettivo ormai prioritario. Il programma di investimento in attrezzature 4.0 consentirà alla proponente di poter portare sul mercato e quindi di esporre in fiera nuovi ed innovativi prodotti ad impatto zero con stampa green e con obiettivo di biodegradabilità molto alta.

Inoltre, il potenziamento della propria quota di mercato europea e nel bacino del mediterraneo è il primo obiettivo da raggiungere.

La società ha presentato per questa voce di spesa:

1. Con PEC del 13/06/2019, acquisita da Puglia Sviluppo con prot. n. 4076/I del 14/06/2019, preventivo della società Arcade pubblicità del 4/09/2018 relativo alla Progettazione e realizzazione di numero uno Stand per Fiera FruitLogistica Berlino 2021 con superficie di mq 100 aperto su tre lati. Un ufficio di mq 9 arredato, ripostiglio mq 4 completo di scaffalatura, ingresso prima accoglienza composto da banco reception, area relax realizzata da n. 3 poltrone in resina e un tavolino, un angolo bar completo di accessori, un monitor di grandi dimensioni modulare per un totale di € 84.000,00;
2. Con PEC del 20/06/2019, acquisita da Puglia Sviluppo con prot. n. 4245 del 21/06/2019, preventivo con calcolo del prezzo per prenotazione stand sul sito www.fruitlogistica.it, per la partecipazione alla FruitLogistica di Berlino 2021 di € 18.707,00.

Si precisa che con PEC del 20/06/2019, la proponente ha chiarito che ha inteso procrastinare a febbraio 2021 la partecipazione alla fiera in esame e quindi si è reso necessario rivedere l'intero cronoprogramma dell'investimento, così come da nuovo GANTT allegato alla PEC predetta.

L'importo complessivo richiesto per questa voce di spesa è pari a € 102.707,00 che si ritiene congruo ed interamente ammissibile.

Di seguito la tabella riepilogativa:

Tabella 15

Tipologia spesa	Investimenti ammessi in istanza d'accesso	Agevolazioni ammesse in istanza d'accesso	Investimenti proposti	Agevolazioni richieste	Investimenti ammissibili	Agevolazioni concedibili
	Ammontare €	Ammontare €	Ammontare €	Ammontare €	Ammontare €	Ammontare €
Certificazione EMAS	10.000,00	5.000,00	9.500,00	4.750,00	2.750,00	1.375,00

pugliasviluppo



P.I.A. TIT. II Capo 2 – Art. 27

Cartarredo SE.MA. S.r.l.

Progetto Definitivo n. 52

Codice Progetto: 879VIM4

Certificazione EN UNI ISO 14001	20.000,00	10.000,00	8.000,00	4.000,00	3.200,00	1.600,00
Certificazione ECOLABEL	0,00	0,00	0,00	0,00	0,00	0,00
Adozione di soluzioni tecnologiche e coefficienti	0,00	0,00	0,00	0,00	0,00	0,00
Certificazione ETICA SA 8000	0,00	0,00	0,00	0,00	0,00	0,00
Sviluppo programmi di internazionalizzazione	20.000,00	10.000,00	30.000,00	15.000,00	29.550,00	14.775,00
Sviluppo e realizzazione di programmi di marketing internazionale	30.000,00	30.000,00	30.000,00	15.000,00	29.300,00	14.650,00
Sviluppo di servizi ed applicazioni di e - business	0,00	0,00	0,00	0,00	0,00	0,00
Partecipazione a fiere	100.000,00	50.000,00	102.707,00	51.353,50	102.707,00	51.353,50
TOTALE	180.000,00	90.000,00	180.207,00	90.103,50	167.507,00	83.753,50

A conclusione della verifica di ammissibilità dei programmi di consulenza, si segnala che la valutazione è stata condotta analizzando la congruità e la funzionalità degli investimenti in servizi di consulenza previsti dal soggetto proponente, in relazione a quanto stabilito dagli artt. 65 e 66 del Regolamento oltre che alla dimensione e alla complessità dei processi organizzativi e gestionali della società proponente. Con riferimento alle agevolazioni, si segnala che le stesse sono state calcolate in riferimento a quanto previsto dal Regolamento Regionale n. 17/2014 e dall'art. 2 dell'Avviso.

7. Valutazioni economico finanziarie dell'iniziativa

7.1 Dimensione del beneficiario

La società, così come accertato in sede di valutazione istruttoria dell'istanza di accesso, ha una dimensione di piccola impresa atteso che l'ultimo bilancio (2016) approvato in data antecedente quella di presentazione dell'istanza di accesso (03/01/2018), riporta i seguenti dati:

Tabella 16

Dati relativi alla dimensione di impresa alla luce anche delle eventuali partecipazioni		
Periodo di riferimento (ultimo bilancio approvato): anno 2016		
Occupati (ULA)	Fatturato	Totale di bilancio
10,78	4.783.271,00	5.082.961,00

I dati riportati in tabella rappresentano la dimensione complessiva dell'impresa proponente Cartarredo Se.ma S.r.l., atteso che, in riferimento alla collegata Cartarredo Packaging dei F.lli Cantrone S.n.c., l'impresa indica dei dati ULA, Fatturato e Totale di bilancio pari a zero, come di seguito indicato:

P.I.A. TIT. II Capo 2 – Art. 27

Cartarredo SE.MA. S.r.l.

Progetto Definitivo n. 52

Codice Progetto: 879VIM4

Tabella 17

Impresa	Cod. Ateco	Percentuale di partecipazione %	Qualifica di impresa	Occupati (ULA)	Fatturato (€)	Totale di bilancio (€)
CARTARREDO PACKAGING SNC	17.21.00	100%	COLLEGATA	0	0,00	0,00

Inoltre, l'impresa, in allegato al progetto definitivo, ha inviato il Bilancio 2017, depositato in data 13/08/2018, con fatturato pari ad € 5.215.241,00 ed un attivo di bilancio pari ad € 6.745.422,00. Inoltre, con PEC del 13/06/2019, acquisita da Puglia Sviluppo con prot. n. 4076/I del 14/06/2019, la società ha fornito DSAN relativa alla dimensione aziendale per l'anno 2017 che riporta i seguenti dati complessivi:

- ULA: 10,90;
- Fatturato: 5.229.048,00⁶
- Totale di Bilancio: 6.745.422,00.

Pertanto, si conferma la dimensione di piccola impresa della proponente in riferimento all'esercizio 2017 ultimo esercizio con bilancio approvato in data 31/07/2018.

7.2 Capacità reddituale dell'iniziativa

La tabella seguente rappresenta una situazione della società e dell'andamento del risultato della gestione attraverso una destrutturazione per macro-classi del conto economico. Le previsioni economiche sono illustrate come segue:

Tabella 18

(€)	2016	2017	Esercizio a regime (2022)
Fatturato	4.783.271,00	5.215.241,00	8.000.000,00
Valore della produzione	4.841.668,00	5.229.048,00	8.220.000,00
Margine Operativo Lordo	484.631,00	484.631,00	1.220.000
Utile d'esercizio (Perdita d'esercizio)	52.388,00	67.448,00	330.000,00

7.3 Rapporto tra mezzi finanziari ed investimenti previsti

Il soggetto proponente, in sede di istanza di accesso, dichiarava di voler garantire la copertura del programma di investimenti, pari ad € 3.938.000,00, mediante apporti di mezzi propri € 1.000.000,00, finanziamento a m/l termine € 1.200.000,00 ed agevolazioni € 1.813.100,00 così come evidenziato nella tabella seguente:

Tabella 19

ISTANZA DI ACCESSO	
Investimenti proposti	3.938.000,00
Apporto mezzi propri	1.000.000,00
Finanziamento a m/l termine	1.200.000,00
Agevolazioni richieste	1.813.100,00
Totale copertura finanziaria	4.013.100,00

⁶ La società ha indicato erroneamente il dato relativo al Valore della Produzione e non del Fatturato.

P.I.A. TIT. II Capo 2 – Art. 27

Cartarredo SE.MA. S.r.l.

Progetto Definitivo n. 52

Codice Progetto: 879VIM4

In sede di presentazione del progetto definitivo la società propone il seguente piano di copertura finanziaria:

Tabella 20

PROGETTO DEFINITIVO	
Investimenti proposti	3.761.674,00
Apporto mezzi propri	1.000.000,00
Finanziamento a m/l termine	1.200.000,00
Agevolazioni richieste	1.707.353,00
Totale copertura finanziaria	3.907.353,00

A tale proposito la società ha presentato con integrazioni spontanee, fornite con PEC del 19/10/2018 ed acquisite da Puglia Sviluppo con prot. n. 9939/l del 22/10/2018:

- ✓ Copia della delibera di finanziamento del 4/10/2018 di € 1.200.000,00, rilasciata dalla Banca Monte dei Paschi di Siena attestante quanto segue: *"Gentile cliente in relazione alla Vostra richiesta in oggetto (Vs richiesta del 24/09/2018 finanziamento di euro 1.200.000,00 destinato al progetto "PIA TIT. II - CAPO 2 - ART. 27 CODICE PROGETTO: 879VIM4), con la presente abbiamo il piacere di comunicarVi che è stato deliberato di concedervi la linea di credito dell'importo di euro 1.200.000,00 con durata di 10 anni utilizzabile mediante FINANZIAMENTO CHIROGRAFARIO A MLT le cui condizioni economiche e giuridiche saranno riportate nello specifico contratto. La delibera è assistita dalla garanzia rilasciata dal Fondo di Garanzia delle PMI (L. 662/96)"*.
- ✓ Dichiarazione quota ESL (Equivalente in sovvenzione) pari ad € 119.952,56 su Mutuo deliberato dalla MPS e garantito dal Fondo di Garanzia, firmata digitalmente dal legale rappresentante Centrone Vito Nicola. Inoltre, con PEC del 20/06/2019, acquisita da Puglia Sviluppo con prot. n. 4245 del 21/06/2019, ha fornito lettera della MedioCredito Centrale relativa alla comunicazione ufficiale per quota ESL dichiarata nella visura aiuti per mutuo MPS per la copertura del programma investimenti.

Successivamente, il soggetto proponente, con PEC del 27/02/2019, acquisita da Puglia Sviluppo S.p.A. con prot. n. 1460/l nella data del 28/02/2019, ha inviato quanto segue:

- ✓ Copia del verbale dell'Assemblea dei soci del 07/01/2019 pag. 37 attestante quanto segue: *"Prende la parola l'Amministratore il quale ricorda all' Assemblea che la società, al fine di poter ampliare, innovare e rafforzare il proprio sito produttivo di Polignano a Mare ha presentato istanza a valere sulle misure del P.O. FESR 2014-2020 e che, con Determina Dirigenziale Regione Puglia n. 1373 del 13 07 2018 veniva notificato alla medesima proponente l'ammissione a presentare Progetto definitive che lo stesso risulta essere stato successivamente presentato pur rimodulato ad euro 3.938.000,00 di investimento lordo che lo stesso risulta ammesso a presentare il Progetto definitivo, che il Progetto risulta aver ottenuto il codice progetto 879VIM4, che con protocollo 7386/U del 07/09/2018 risulta essere stata trasmessa in Regione la relazione tecnica di ammissione di cui sopra. Che i mezzi propri previsti a copertura del predetto Programma di investimento ammontano ad euro 1.000.000,00. In merito a tale progetto ed in riferimento al primo punto all'ordine del giorno, il Presidente propone quindi all'assemblea di vincolare parte delle riserve libere ad oggi esistenti, complessivamente pari ad euro 1.005.958,00, e precisamente la predetta somma di euro 1.000.000,00, al Progetto PIA Codice 879VIM4 innanzi citato. L'assemblea quindi, dopo breve discussione in merito a tale proposta, all'unanimità approva la proposta del Presidente di vincolare parte delle riserve utili disponibili, per la somma di euro 1.000.000,00, a Riserva Vincolata PIA 2018."*

P.I.A. TIT. Il Capo 2 – Art. 27

Cartarredo SE.MA. S.r.l.

Progetto Definitivo n. 52

Codice Progetto: 879VIM4

- ✓ Scrittura estratta dal libro giornale del 07/01/2019 di vincolo, con giro di riserve (di cui € 507.243,82 da "Riserva da rivalutazione" e per € 492.786,18 da altre riserve), alla "Riserva PIA Piccole" per € 1.000.000,00. A tal riguardo si segnala che, tenuto conto delle particolari disposizioni previste dal codice civile circa le modalità di utilizzo delle riserve da rivalutazione, si è proceduto a richiedere, in data 18/03/2019, dettagli circa la disponibilità di detta "Riserva da Rivalutazione". L'impresa, con PEC del 30/03/2019, acquisita da Puglia Sviluppo con Prot. n. 2381/I dell'01/04/2019, ha fornito DSAN, a firma del legale rappresentante - Domenico Centrone, con la quale dichiara: "In merito al vincolo a favore del PIA - Piccole imprese, quanto ad euro 507.243,82 deliberato all'unanimità dall'Assemblea societaria nel mese di Gennaio 2019, si precisa che le riserve da rivalutazione risultano risalenti a far data dal 31/12/2008 e che le stesse risultano libere ed utilizzabili".

A seguito di quanto deliberato è stata verificata la sussistenza dell'equilibrio finanziario, così come di seguito riportato:

Tabella 21

Cartarredo Se.ma S.r.l. - 2017	
CAPITALE PERMANENTE	
P.N.	1.071.892,00
FONDO PER RISCHI E ONERI	1.800,00
TFR	48.378,00
DEBITI M/L TERMINE	2.826.038,00
TOTALE	3.948.108,00
ATTIVITA' IMMOBILIZZATE	
CREDITI V/SOCI PER VERSAMENTI ANCORA DOVUTI	0,00
IMMOBILIZZAZIONI	899.640,00
CREDITI M/L TERMINE	0,00
TOTALE	899.640,00
CAPITALE PERMANENTE - ATTIVITA' IMMOBILIZZATE	3.048.468,00

Pertanto, si segnala che dall'esame dei bilanci forniti, si è riscontrato un equilibrio finanziario tale da consentire all'impresa di prevedere la possibilità di sostenere il programma di investimenti con la modalità della conversione di poste del patrimonio netto nell'ambito dell'apporto di mezzi propri.

Di seguito, si riporta una tabella riepilogativa dell'ipotesi di copertura finanziaria:

Tabella 22

IPOTESI di COPERTURA FINANZIARIA	
INVESTIMENTO PROPOSTO	3.761.674,00
INVESTIMENTO AMMISSIBILE	3.745.624,00
agevolazione	1.680.623,55
Finanziamento a m/l termine MPS	
di cui: garantito 662/96	960.000,00
esente da Garanzia	240.000,00
Apporto mezzi propri (delibera del 07/01/2019)	1.000.000,00
TOTALE FONTI	3.880.623,55
Rapporto mezzi finanziari esenti da sostegno pubblico /costi ammissibili	33,09%

P.I.A. TIT. II Capo 2 – Art. 27

Cartarredo SE.MA. S.r.l.

Progetto Definitivo n. 52

Codice Progetto: 879VIM4

Si rileva che le fonti previste assicurano la copertura degli investimenti ammissibili e il piano proposto rispetta le previsioni dell'art. 2 comma 5 del Regolamento 09/2008 e s.m.i., in quanto il contributo finanziario, esente da sostegno pubblico, assicurato dal soggetto beneficiario è superiore al 25% dei costi ammissibili previsti.

Si rammenta, infine che, in sede di rendicontazione finale, l'entità dell'agevolazione definitiva sarà determinata tenendo conto dell'intensità di aiuto connesse alle garanzie sui predetti finanziamenti, al fine di assicurare il rispetto della soglia massima totale fissata per le categorie di riferimento esentate ai sensi del regolamento generale di esenzione.

8. Creazione di nuova occupazione e qualificazione professionale

Per ciò che attiene gli effetti occupazionali del programma di investimento, nell'esercizio a regime, la società provvederà a garantire un aumento dei livelli occupazionali, prevedendo l'assunzione di 4,10 U.L.A.

A tal proposito, Cartarredo Se Ma S.r.l. riporta nella sezione 9 del progetto definitivo che:

- non ha fatto ricorso negli anni 2016, 2017, 2018 a nessun tipo di intervento salariale;
- il numero dei dipendenti (in termini di U.L.A.) presso l'unità locale oggetto del presente programma di investimenti, nei dodici mesi precedenti la presentazione dell'istanza d'accesso, è pari a n. 10,90 unità;
- il numero di dipendenti (in termini di U.L.A.) in tutte le unità locali presenti in Puglia, nei dodici mesi precedenti la presentazione dell'istanza d'accesso, è pari a n. 10,90 unità;
- il numero di dipendenti (in termini di U.L.A.) complessivi dell'impresa, nei dodici mesi precedenti la presentazione dell'istanza d'accesso, è pari a n. 10,90 unità;
- il dato delle U.L.A. emergente da Libro Unico del Lavoro è di 10,90 e che l'incremento occupazionale nel corso della realizzazione dell'investimento è pari a n. 4,10 U.L.A.;
- foglio di calcolo delle ULA (Sezione 9B) attestante un dato ULA pari a 10,90

Inoltre, la proponente ha presentato in sede di progetto definitivo la prima versione della sezione 9C "Relazione di sintesi sull'impatto occupazionale degli investimenti previsti", aggiornata con PEC del 13/06/2019, acquisita da Puglia Sviluppo con prot. 4076/l del 14/06/2019, sottoscritta digitalmente dal legale rappresentante, nella quale si afferma quanto segue:

Descrizione situazione occupazionale ante investimento e post investimento agevolato

La proponente nei 12 mesi antecedenti la presentazione della domanda di accesso ha impiegato 10,90 ULA suddivisi tra 2,00 impiegati (di cui 1,00 donna) e 8,90 operai (di cui 0,00 Donne). Nell'esercizio a regime -stimato ad oggi nel 2022- intende incrementare gli stessi portandoli a stimati 15,00 ULA con un incremento di impiegati di 1,00 ULA (di cui donne 0,00) e 3,10 Operai (di cui 0,00 donne) per un totale di incremento pari a circa 4,10 ULA come da specchietti analitici richiesti.

Explicitazione degli effetti occupazionali complessivi che l'investimento stesso genera

La medesima proponente si impegna a regime all'assunzione di n. 4,10 nuovi occupati grazie ai quali gli ULA a regime sono ad oggi stimati in almeno 15 unità/ULA.

Salvaguardia e Variazione Occupazionale

Salvaguardia: la proponente quindi grazie all'investimento ivi programmato nel presente programma di investimento intende, aumentando il fatturato aziendale, consolidare e incrementare in maniera

pugliasviluppo



51

P.I.A. TIT. II Capo 2 – Art. 27

Cartarredo SE.MA. S.r.l.

Progetto Definitivo n. 52

Codice Progetto: 879VIM4

significativa la propria quota di mercato –anche grazie alla produzione di imballaggi green , biodegradabili e biocompostabili con il minor utilizzo possibile di plastiche e, conseguenzialmente incrementare la sua presenza nelle nicchie di mercato degli imballaggi ortofrutticoli e non, salvaguardando quindi infine il proprio personale dipendente che sarà confermato ed incrementato .

Variatione: si ribadisce quindi che grazie al predetto programma di investimento s'intende pertanto incrementare il numero degli ULA a regime previsti come sopra dettagliato di ulteriori 4,10 unità/ULA.

Explicitazione delle motivazioni che giustificano il numero di unità incrementali previste

Pur dovendo implementare nuovi processi produttivi maggiormente meccanizzati si ritiene comunque, grazie agli aumenti della capacità produttiva generale, aver necessità dei predetti nuovi operai e operai specializzati di cui sopra.

Illustrazione dettagliata delle mansioni riservate ai nuovi occupati

I nuovi occupati saranno inseriti con le seguenti mansioni:

- ✓ n. 1 dipendente mansione- impiegato tecnico;
- ✓ n. 3,10 operai mansioni- operaio generici e specializzati.

Descrizione del legame diretto del programma agevolato con il contributo agli obiettivi di innovazione e di miglioramento delle performance definiti nel progetto di investimento

In tema di performarce aziendali, i nuovi investimenti ormai necessari per le produzioni Green e Bio che il mercato ed i consumatori sempre più richiedono ed esigono, comporterà una migliore penetrazione dei mercati ed una maggior quota di mercato rispetto agli attuali competitor di riferimento, sfociando in un ulteriore punto di forza aziendale.

Pertanto, l'incremento occupazionale è sintetizzabile come segue:

Tabella 23

Occupazione generata dal programma di investimenti			
		Totale	Di cui Donne
Media ULA nel 12 mesi antecedenti la domanda nel territorio pugliese (gennaio 2017 – dicembre 2017)	Dirigenti	0,00	0,00
	Impiegati	2,00	1,00
	Operai	8,90	0,00
	TOTALE	10,90	0,00
		Totale	Di cui donne
Media ULA nell'esercizio a regime nel territorio pugliese (2022)	Dirigenti	0,00	0,00
	Impiegati	3,00	1,00
	Operai	12,00	0,00
	TOTALE	15,00	1,00
		Totale	Di cui donne
Differenza ULA	Dirigenti	0,00	0,00
	Impiegati	1,00	1,00
	Operai	3,10	0,00
	TOTALE	4,10	1,00

P.I.A. TIT. II Capo 2 – Art. 27

Cartarredo SE.MA. S.r.l.

Progetto Definitivo n. 52

Codice Progetto: 879VIM4

Di seguito si riporta la tabella di riepilogo:

Tabella 24

Soggetto	Occupazione preesistente dichiarata (gennaio 2017 – dicembre 2017)	Variazione	Occupazione da conseguire a regime (2022)
Cartarredo Se.Ma. S.r.l.	10,90	+4,10	+ 15

9. Rispetto delle prescrizioni effettuate in sede di ammissione alla fase istruttoria

Si rileva che l'impresa, in sede di progetto definitivo, ha sostanzialmente soddisfatto tutte le prescrizioni segnalate nell'istanza di accesso relativamente a:

- verifica cumulabilità altri aiuti
- portata innovativa;
- cantierabilità e attivi materiali;
- investimenti in R&S;
- innovazione tecnologica;
- partecipazione a fiere;
- sostenibilità ambientale.

10. Indicazioni/prescrizioni per fase successiva

Nessuna.

P.I.A. TIT. II Capo 2 – Art. 27 Cartarredo SE.MA. S.r.l. Progetto Definitivo n. 52
 Codice Progetto: 879VIM4

Tabella 25

Soggetto realizzatore	Localizzazione	Settore di attività del progetto Industriale (codice ATECO 2007)	Dimensione impresa	Incremento ULA previsto	Programma integrato di agevolazione (euro)				Totale agevolazioni ammesse	Periodo di realizzazione	
					Attivi materiali	R&S	Investimenti in Innovazione, dei processi e dell'organizzazione	Servizi di consulenza			E-business
Cartarredo Se.Ma. S.r.l.	Via Conversano Km. 2 – 70044 - Polignano a Mare (BA)	22.22.00 – Fabbricati di imballaggi in materie plastiche	Piccola	+4,10	3.467.617,00	0,00	110.500,00	167.507,00	0,00	3.745.624,00	20/02/2019 28/02/2021
TOTALE INVESTIMENTI PROGRAMMA INTEGRATO DI AGEVOLAZIONI											

Si riporta, di seguito, la tempistica di realizzazione dell'investimento di Cartarredo Se.Ma S.r.l. (GANTT):

Tabella 26

Tipologia Attività	2019				2020				2021			
	I Trim.	II Trim.	III Trim.	IV Trim.	I Trim.	II Trim.	III Trim.	IV Trim.	I Trim.	II Trim.	III Trim.	IV Trim.
Attivi Materiali												
Servizi di consulenza												
Innovazione												



pugliasviluppo

54

P.I.A. TIT. II Capo 2 – Art. 27

Cartarredo SE.MA. S.r.l.

Progetto Definitivo n. 52

Codice Progetto: 879VIM4

11. Conclusioni

Sulla base delle verifiche effettuate e delle considerazioni esplicitate, la valutazione relativa alla ammissibilità del progetto definitivo è positiva. Di seguito, si riepilogano le voci di spesa ritenute ammissibili e le relative agevolazioni concedibili:

Tabella 27

Asse prioritario e Obiettivo Specifico	Tipologia di spesa	Progetto di massima		Progetto definitivo		
		Investimenti Ammessi con D.G.R.	Agevolazioni Ammesse con D.G.R.	Investimenti Proposti	Investimenti Ammessi	Agevolazioni ammesse
		Ammontare (€)	Ammontare (€)	Ammontare (€)	Ammontare (€)	Ammontare (€)
Asse prioritario III Obiettivo specifico 3a Azione 3.1 – Sub – azione 3.1.c	Attivi Materiali	3.458.000,00	1.556.100,00	3.467.617,00	3.467.617,00	1.541.620,05
Asse prioritario III obiettivo specifico 3a Azione 3.1 – Sub – azione 3.1.c	Servizi di Consulenza Ambientali	30.000,00	15.000,00	17.500,00	5.950,00	2.975,00
Asse prioritario III obiettivo specifico 3d Azione 3.5 – Sub – azione 3.5.f	Servizi di Consulenza Internazionale	150.000,00	75.000,00	162.707,00	161.557,00	80.778,50
Asse prioritario III obiettivo specifico 3e Azione 3.7 – Sub – azione 3.7.d	E-business	0,00	0,00	0,00	0,00	0,00
Totale Asse prioritario III		3.638.000,00	1.646.100,00	3.647.824,00	3.635.124,00	1.625.373,55
Asse prioritario I obiettivo specifico 1a Azione 1.1 – Sub – azione 1.1.c	Ricerca Industriale	0,00	0,00	0,00	0,00	0,00
	Sviluppo Sperimentale	170.000,00	102.000,00	0,00	0,00	0,00
	Spese per studi di fattibilità tecnica in R&S	0,00	0,00	0,00	0,00	0,00
Asse prioritario I obiettivo specifico 1a Azione 1.3 – Sub – azione 1.3.e	Innovazione	130.000,00	65.000,00	113.850,00	110.500,00	55.250,00
Totale Asse prioritario I		300.000,00	167.000,00	113.850,00	110.500,00	55.250,00
TOTALE GENERALE		3.938.000,00	1.813.100,00	3.761.674,00	3.745.624,00	1.680.623,55

P.I.A. TIT. II Capo 2 – Art. 27

Cartarredo SE.MA. S.r.l.

Progetto Definitivo n. 52

Codice Progetto: 879VIM4

La valutazione del progetto definitivo presentato dall'impresa Cartarredo Se.Ma. S.r.l. ha visto la parziale ammissibilità delle spese relative alla categoria "Servizi di Consulenza" ed "Innovazione". Il requisito relativo alla percentuale di spese per almeno il 20% in "Attivi Materiali" risulta rispettato.

Le spese degli studi di preliminari di fattibilità rispettano il limite del 1,5% dell'importo complessivo ammissibile del programma di investimenti.

Pertanto, si evidenzia che, da un investimento richiesto pari ad € 3.761.674,00 ed ammesso per € 3.745.624,00 deriva un'agevolazione concedibile di € 1.680.623,55 nei limiti della concessione massima provvisoria prevista dal D.D. n. 1373 del 13/07/2018.

I sottoscrittori dichiarano, in relazione alla presente istruttoria, l'insussistenza, anche potenziale, di conflitti di interesse.

Modugno, 10/10/2019

Valutatore
Rosa Cardano

Responsabile di Commessa
Michele Caldarola

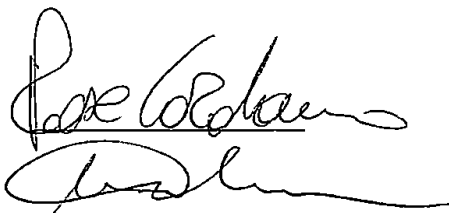

Visto:
Program Manager
Sviluppo del Sistema Regionale e dei Settori Strategici
Donatella Toni

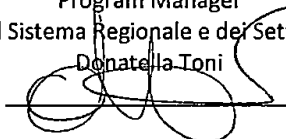

P.I.A. TIT. II Capo 2 – Art. 27

Cartarredo SE.MA. S.r.l.

Progetto Definitivo n. 52

Codice Progetto: 879VIM4

Allegato: Elencazione della documentazione prodotta nel progetto definitivo

L'impresa, in aggiunta alla documentazione obbligatoria presentata in allegato al progetto definitivo acquisita dalla Sezione Competitività e Ricerca dei Sistemi Produttivi, a mezzo PEC del 07/09/2019, AOO_158/6337 del 13/07/2018 e da Puglia Sviluppo S.p.A. con prot. n. 8733/I del 10/09/2018, ha inviato:

- LUL Cartarredo Se.Ma. S.r.l. relativo ai 12 mesi precedenti la presentazione dell'istanza d'accesso (gennaio 2017 – dicembre 2017);
- File excel ULA relativo ai 12 mesi precedenti la presentazione dell'istanza d'accesso (gennaio 2017 – dicembre 2017);
- Perizia giurata a firma dell'Ing. Madio Paolo Pace del 04/09/2018 relativa all'insussistenza della necessità di titoli autorizzativi;
- Dichiarazione di conformità alla normativa antincendio a firma del tecnico Franco Latrofa;
- Relazione tecnica impianto elettrico a firma del tecnico Ing. Margherita Palmisano;
- File excel relativo al riepilogo preventivi;
- Layout pre e post investimento, planimetrie con quote e relazione relativa ai layout e diagrammi di flusso ante e post investimento;
- DSAN relativa alle certificazioni antimafia;
- Bilancio al 31/12/2017 completo di ricevuta di deposito e verbale di approvazione del 31/07/2018;
- Bilanci preventivi relativi agli esercizi 2018-2019-2020-2021;
- Bilanci consuntivi relativi agli esercizi 2014-2015-2016;
- DSAN in materia di chiarimenti relativi all'immobile locato sede del programma di investimento;
- Visura catastale storica;
- Aggiornamento del contratto di locazione commerciale relativo all'immobile sede del programma di investimento;
- Preventivo P&R Project S.r.l. del 07/09/2018 n.14/18;
- Preventivo Deinternational Italia S.r.l. del 24/04/2018;
- Preventivo rapido Fiera fruitLogistica 2019;
- Preventivo ArcadePubblicità del 04/09/2018;
- CV Mario Catapano;
- Cv Glaesmer Luisa;
- CV Guarnieri Giovanni;
- Preventivo EuroConsulting 2000 S.r.l. del 28/08/2018 relativo alle spese di Marketing internazionale;
- Preventivo EuroConsulting 2000 S.r.l. del 31/08/2018 relativo alle spese di internazionalizzazione;
- CV Napoletano0 Francesca e Carta d'identità;
- CV Anna Recchia;
- Visura camerale EuroConsulting 2000 S.r.l.;
- CV Edoardo Consoli e Carta d'identità;
- Preventivo CETMA del 04/09/2018;
- Preventivo Nadir Plasma e Polymers del 30/08/2018;
- Preventivo istituto di Scienze delle Produzioni Alimentari del 29/08/2018;
- CV Pace Bernardo;
- CV Cefola Maria;
- CV Andrea Tinti;
- CV Antonella Terzia;

pugliasviluppo



57

P.I.A. TIT. II Capo 2 – Art. 27

Cartarredo SE.MA. S.r.l.

Progetto Definitivo n. 52

Codice Progetto: 879VIM4

- CV Scopece Paolo;
- CV Alessandra Passero;
- CV Luigia Longo;
- CV Marco Scatto;
- CV Falzacappa Emanuele;
- CV Francesca Fellingine;
- CV Ubaldo Spina;
- Preventivo studi preliminari di fattibilità del 3/11/2017 di EuroConsulting;
- Lomi compressori_offerta n. 201860 del 10/08/2018;
- Renergia_ offerta n.72 del 10/08/2018;
- Prima Ingenium s.r.l._ offerta n.20 del 03/05/2018;
- WindmÖller & Hölscher offerta n.815293 del 08/08/2018;
- Comexi offerta n. OFE-11853-AA-1 del 14/08/2018;
- Cavalleri offerta del 23/07/2018;
- Morgante offerta n.42-2018 del 07-08-2017;
- Modula S.P.A. offerta n. 109676 del 20/03/2018;
- Puglia Bilance offerta n.156 del 10/08/2018;
- AV Flexologic offerta n.Q-00004568 del 17/08/2018;
- Stiver s.r.l. (Ametek s.r.l.) offerta n.24 del 06/09/2018;
- Roda s.r.l._ offerta n.T-0002282 del 13/08/2018;
- Roda s.r.l._ offerta n.T-0002804 del 28/03/2019;
- Cetma offerta prot. 1201/2018 del 07/09/2018.

Con PEC del 19/10/2018, acquisita da Puglia Sviluppo S.p.A. con prot. n. 9939/I in data 22/10/2018, la seguente documentazione:

- Preventivo CETMA n. 1201/2018 del 07/09/2018 aggiornato relativamente agli importi;
- Delibera Banca Monte dei Paschi di Siena relativa al finanziamento chirografario;
- Dichiarazione firmata digitalmente dal legale rappresentante, relativa alla quota ESL garanzia Medio Credito Centrale;
- Relazione integrativa relativa all'innovazione.

Successivamente alla richiesta di integrazioni formulata con mail del 21/12/2018, la società con PEC del 27/02/2019, acquisita da Puglia Sviluppo con prot. n. 1460/I del 28/02/2019, ha fornito:

- Sezione 2 e Sezione 5 aggiornate;
- Integrazioni relative alla Sostenibilità Ambientale;
- Nuova relazione innovazione;
- Bilanci previsionali 2018-2019-2021 aggiornati;
- Layout uffici piano terra e soppalco;
- DSAN circa l'insussistenza della necessità di titoli autorizzativi per l'installazione della pessa a ponte a firma dell'Ing. Madio Pace Paolo;
- Perizia giurata del 18/02/2019 dell'Ing. Antonio Caressa relativa all'impianto fotovoltaico;
- CV Paolo Adolfo Piccinno;
- CV Mirko Rendina;
- CV Amedeo Lacalamita;

pugliasviluppo



58

P.I.A. TIT. II Capo 2 – Art. 27

Cartarredo SE.MA. S.r.l.

Progetto Definitivo n. 52

Codice Progetto: 879VIM4

- Verbale Assemblea dei soci del 07/01/2019 relativo all'apporto dei mezzi propri;
- Bilancio al 31/12/2018 della Cartarredo Packaging dei Fratelli Centrone S.n.c..

Con PEC del 30/03/2019, acquisita da Puglia Sviluppo con prot. n. 2381/I dell'01/04/2019 la società ha fornito:

- Elaborato grafico antincendio;
- Layout pre e post investimento aggiornato;
- Preventivo Roda Hardware del 28/03/2019 n. T0002804;
- DSAN su quesiti relativi all'innovazione tecnologica;
- DSAN disponibilità riserve da rivalutazione;
- DSAN su cumulabilità degli aiuti;
- DSAN modalità di rendicontazione;
- DSAN pantouflage.

Successivamente alla richiesta di integrazioni formulata con mail del 15/05/2019, la società con PEC del 13/06/2019, acquisita da Puglia Sviluppo con prot. n. 4076/I del 14/06/2019, ha fornito:

- Preventivo aggiornato Arcade allestimento del 04/09/2019;
- Preventivo Fruitlogistica 2019 aggiornato;
- Perizia giurata aggiornata del 03/06/2019;
- DSAN dimensione impresa relativa all'anno 2017;
- Sezione 9C aggiornata;
- DSAN cumulabilità aiuti aggiornata;
- Integrazioni sostenibilità Ambientale relative alle questioni riguardanti l'applicabilità della normativa AIA.

Con PEC del 20/06/2019, acquisita da Puglia Sviluppo con prot. n. 4245/I del 21/06/2019 la società ha fornito:

- Lettera Medio Credito Centrale relativa all'intervento del Fondo di Garanzia sul finanziamento MPS;
- Preventivo rapido per la partecipazione alla fiera FruitLogistica 2021;
- GANTT aggiornato.

Con PEC del 24/07/2019, acquisita da Puglia Sviluppo con prot. n. 4993/I del 29/07/2019 la società ha fornito:

- Aggiornamento DSAN di autocertificazione degli aiuti.

IL PRESENTE ALLEGATO
E' COMPOSTO DA 59..... FOGLI

LA DIRIGENTE/
(avv. *Gianha Elisa Berlingiero*)