

DELIBERAZIONE DELLA GIUNTA REGIONALE 18 novembre 2019, n. 2064

PO FESR 2014/2020 - Titolo II - Capo II "Aiuti ai programmi integrati promossi da PMI" - Atto Dirigenziale n. 798 del 07.05.2015. Delibera di Indirizzo relativa al progetto definitivo del Soggetto Proponente: GR.A.M.M, Gruppo Alimentare Mediterraneo Milo S.r.l. - Palombaio Fraz. Bitonto (Ba) - Codice progetto: LMDYHH5.

L'Assessore allo Sviluppo Economico, sulla base dell'istruttoria espletata dal Servizio Incentivi alle PMI e Grandi Imprese, confermata dal Dirigente della Sezione Competitività e Ricerca dei Sistemi Produttivi, riferisce quanto segue:

- Vista la Legge Regionale n. 10 del 20.06.2004, recante "Disciplina dei regimi regionali di aiuto" e successive modificazioni ed integrazioni;
- Vista la L.R. del 20.06.2008, n. 15 e s.m.i. "Principi e linee guida in materia di trasparenza dell'attività amministrativa nella Regione Puglia";
- Visto la DGR n. 1513 del 24/07/2012, n. 2787 del 14/12/2012 e n. 523 del 28/3/2013, con la quale la Regione ha preso atto delle delibere CIPE attraverso cui è stata predisposta la programmazione degli interventi del FSC 2000 - 2006 e FSC 2007 - 2013, con particolare riferimento alle delibere n. 62/2011, n. 78/2012, n. 8/2012, n. 60/2012, n.79/2012, n. 87/2012 e n. 92/2012 e formulato le disposizioni per l'attuazione delle stesse;
- Visto l'art. 2, commi 203 e seguenti, della legge 23 dicembre 1996, n. 662, recante disposizioni in materia di programmazione negoziata;
- Visto il Decreto Legislativo n. 123 del 31 marzo 1998 recante disposizioni per la razionalizzazione degli interventi di sostegno pubblico alle imprese e disciplinante la procedura negoziale di concessione degli aiuti;
- Vista la DGR n. 1518 del 31/07/2015 e s.m.i., con la quale la Regione ha adottato il nuovo modello organizzativo denominato "Modello Ambidestro per l'innovazione della macchina Amministrativa Regionale - MAIA", integrata con DGR n. 458 del 08/04/2016;
- Vista la DGR n. 833 del 07/06/2016 che nomina i Responsabili di Azione P.O. FESR - FSE 2014-2020;
- Vista la DGR n. 1176 del 29/07/2016 prorogata con DGR n. 1439 del 30.07.2019, avente come oggetto "Atto di Alta organizzazione MAIA adottato con Decreto del Presidente della Giunta Regionale n. 443 del 31/07/2015. Conferimento incarichi di Direzione di Sezione";
- Visto il Decreto Legislativo n. 118 del 23.06.2011 e s.m.i.;
- la Legge Regionale n. 67 del 28/12/2018 "Disposizioni per la formazione del bilancio di previsione 2019 e bilancio pluriennale 2019-2021 della Regione Puglia (legge di stabilità regionale 2019)";
- la Legge Regionale n. 68 del 28/12/2018 "Bilancio di previsione della Regione Puglia per l'esercizio finanziario 2019 e pluriennale 2019-2021";
- la DGR n. 95 del 22/01/2019 di approvazione del Bilancio Finanziario Gestionale e del Documento Tecnico di accompagnamento al Bilancio pluriennale 2019-2021;
- Visto l'Atto Dirigenziale n. 304 del 17.05.2019 di "Conferimento incarico di titolarità di Responsabile di Sub Azione 1.1.b - 1.1.c - 3.1.b - 3.1.c".

Premesso che:

- in data 25 luglio 2013 è stato sottoscritto l'Accordo di Programma Quadro Rafforzato "Sviluppo Locale" per un ammontare di risorse pari ad € 586.200.000,00 prevedendo, nell'allegato 1 "Programma degli interventi immediatamente cantierabili", tra le azioni a sostegno dello sviluppo della competitività - Aiuti agli investimenti di grandi, medie, piccole e micro imprese, l'operazione denominata "PIA Manifatturiero/ Agroindustria - Medie Imprese", a cui sono stati destinati € 90.000.000,00;
- il Regolamento n. 17 del 30.09.2014 recante la disciplina dei Regimi di Aiuto compatibili con il mercato interno ai sensi del TFUE e s.m.i. e specificatamente il Titolo II Capo II che disciplina gli "Aiuti ai programmi di investimento alle Medie Imprese" (B.U.R.P. n. 139 suppl. del 06.10.2014);

- con Delibera della Giunta Regionale del 21 novembre 2014, n. 2424 "Fondo per lo sviluppo e coesione 2007-2013 Accordo di Programma Quadro Rafforzato Sviluppo Locale. Rimodulazione delle risorse a seguito delle riduzioni apportate al fondo con Deliberazione CIPE n. 14/2013" pubblicato sul Bollettino Ufficiale della Regione Puglia - n. 172 del 17/12/2014, si è stabilita la rimodulazione programmatica degli interventi inseriti nell'Accordo, sulla base dei criteri della DGR n. 2120 del 14/10/2014.

Considerato che:

- l'intervento suddetto contribuisce positivamente agli obiettivi dell'Asse I P.O. FESR 2007-2013 "Promozione, valorizzazione e diffusione della ricerca e dell'innovazione per la competitività" e all'Obiettivo specifico la "Incrementare l'attività di innovazione nelle imprese" dell'Asse prioritario I "Ricerca, Sviluppo tecnologico e innovazione" e agli obiettivi dell'Asse VI "Competitività dei sistemi produttivi e occupazione" P.O. FESR 2007-2013 e all'Obiettivo specifico 3a "Rilanciare la propensione agli investimenti del sistema produttivo", 3d "Incrementare il livello di internazionalizzazione del sistemi produttivi", 3e "Promuovere la nascita e il consolidamento delle micro e PMI" dell'Asse prioritario III "Competitività delle piccole e medie imprese" del POR Puglia 2014 - 2020, adottato con DGR n. 1498 del 17/07/2014 (BURP n. 112 del 20/08/2014);
- la coerenza dell'intervento "PIA Manifatturiero/Agroindustria Medie imprese" siglato il 25 luglio 2013 con le finalità e gli obiettivi della Programmazione dei Fondi Comunitari attualmente in corso e il nuovo ciclo 2014 - 2020 in termini di:
 - criteri di selezione dei progetti;
 - regole di ammissibilità all'agevolazione;
 - regole di informazione e pubblicità;
 - sistema di gestione e controllo istituiti dalla Regione Puglia per la corretta attuazione degli interventi;è stata sottoposta al Comitato di Sorveglianza del Programma Operativo 2014 - 2020 nella seduta del 11 marzo 2016, il quale ha confermato che i criteri e la metodologia adottata dall'AdG garantiscono che le operazioni selezionate contribuiscono al raggiungimento degli obiettivi specifici e dei risultati attesi del POR adottato;
- l'attivazione di detto intervento consente di accelerare l'impiego delle risorse destinate alle medesime finalità dal Fondo di Sviluppo e Coesione e dal nuovo ciclo di programmazione 2014-2020, e, contestualmente, di evitare soluzioni di continuità nella messa a disposizione del sistema produttivo regionale di un appropriato insieme di regimi di aiuto.

Rilevato che:

- con D.G.R. n. 2445 del 21/11/2014 la Giunta Regionale ha designato la Società Puglia Sviluppo S.p.A. di Modugno (BA), quale Soggetto Intermedio per l'attuazione degli aiuti di cui al Titoli II "Aiuti a finalità regionale" del Regolamento Regionale n. 17 del 30/09/2014 e ss.mm.ii., a norma dell'art. 6, comma 7, del medesimo e dell'art. 123 paragrafo 6 del Regolamento (UE) n. 1303/2013 - (B.U.R.P. n. 174 del 22.12.2014);
- la Deliberazione n.737 del 13/04/2015 con la quale la Giunta Regionale ha apportato la variazione al bilancio annuale 2015 e pluriennale 2015-2017 ai sensi dell'art. 42 della L.R. n.28/01 relativa all'accertamento delle maggiori entrate sul bilancio regionale derivanti dall'avvio del POR 2014-2020;
- con Determinazione del Dirigente del Servizio Competitività n. 798 del 07/05/2015 è stato approvato, l'Avviso per l'erogazione di "Aiuti ai programmi integrati promossi da PMI" denominato "Avviso per la presentazione di progetti promossi da Medie Imprese ai sensi dell'articolo 26 del Regolamento generale dei regimi di aiuto in esenzione n. 17 del 30 settembre 2014" e dei relativi allegati (modulistica) (B.U.R.P. n. 68 del 14.05.2015);
- con Determinazione del Dirigente del Servizio Competitività n. 1061 del 15.06.2015 si è provveduto a procedere alla prenotazione di spesa dell'importo di € 20.000.000,00 e con Determinazione del Dirigente del Servizio Competitività n. 1062 del 15/06/2015 si è provveduto a procedere alla prenotazione di spesa dell'importo di € 40.000.000,00 sul capitolo di spesa 1147031 "Fondo di Sviluppo e Coesione 2007/2013 - Delibera CIPE n. 62/2011, n. 92/2012 - Settore d'intervento - Contributi agli investimenti alle imprese" a copertura dell'Avviso per l'erogazione di "Aiuti ai programmi integrati promossi da PMI" denominato

“Avviso per la presentazione di progetti promossi da Medie Imprese ai sensi dell’articolo 26 del Regolamento generale dei regimi di aiuto in esenzione n. 17 del 30 settembre 2014” di cui alla determinazione dirigenziale n. 798 del 07.05.2015;

- la decisione C(2015) 5854 del 13/08/2015 con la quale la Commissione ha approvato il POR Puglia FESR-FSE 2014/2020 e ha dichiarato che lo stesso contiene tutti gli elementi di cui all’articolo 27, paragrafi da 1 a 6, e all’articolo 96, paragrafi da 1 a 7, del regolamento (UE) n. 1303/2013 ed è stato redatto in conformità con il modello di cui all’allegato I del regolamento di esecuzione (UE) n. 288/2014 della Commissione, in conformità all’articolo 96, paragrafo 10, del regolamento (UE) n. 1303/2013;
- con DGR n. 1735 del 06 ottobre 2015 la Giunta Regionale ha approvato in via definitiva il Programma Operativo Regionale 2014/2020 - FESR della Puglia, a seguito della Decisione Comunitaria C(2015) 5854 del 13 agosto 2015 che adotta il Programma Operativo Puglia per l’intervento comunitario del Fondo Europeo di Sviluppo Regionale (B.U.R.P. n. 137 del 21.10.2015);

Considerato che:

- il POR Puglia 2014-2020 rappresenta lo strumento regionale di programmazione pluriennale dei Fondi Strutturali, per il periodo compreso tra 01/01/2014 e il 31/12/2020;
- il Programma Operativo definisce linee programmatiche ed attuative per contribuire all’implementazione della Strategia Europa 2020 (crescita intelligente, sostenibile e inclusiva) ed alla realizzazione della coesione economica, sociale e territoriale, individuando priorità, obiettivi, risultati attesi ed azioni in linea con il Reg. (UE) n. 1303/2013 (Regolamento generale), il Rag. (UE) n. 1301/2013 (norme specifiche del fondo FESR) ed il Reg. (UE) n. 1304/2013 (norme specifiche del fondo FSE) nonché con i contenuti dell’Accordo di Partenariato definito a livello nazionale;
- l’intervento suddetto contribuisce positivamente agli obiettivi dell’Asse I P.O. FESR 2007-2013 “Promozione, valorizzazione e diffusione della ricerca e dell’innovazione per la competitività” e all’Obiettivo specifico la “Incrementare l’attività di innovazione nelle imprese” dell’Asse prioritario I “Ricerca, Sviluppo tecnologico e innovazione” e agli obiettivi dell’Asse VI “Competitività dei sistemi produttivi e occupazione” P.O. FESR 2007-2013 e all’Obiettivo specifico 3a “Rilanciare la propensione agli investimenti del sistema produttivo”, 3d “Incrementare il livello di internazionalizzazione dei sistemi produttivi”, 3e “Promuovere la nascita e il consolidamento delle micro e PMI” dell’Asse prioritario III “Competitività delle piccole e medie imprese” del POR Puglia 2014 - 2020, adottato con DGR n. 1498 del 17/07/2014 (BURP n. 112 del 20/08/2014);
- con Determinazione del Dirigente della Sezione Competitività e Ricerca dei Sistemi Produttivi n. 287 del 22 febbraio 2016 (pubblicata sul Bollettino Ufficiale della Regione Puglia n. 21 del 3 marzo 2016), approva le “Procedure e criteri per l’istruttoria e la valutazione dei progetti di R&S e di Innovazione tecnologica, dei processi e dell’organizzazione”;
- con D.G.R. n. 1855 del 30.11.2016 la Giunta Regionale:
 - ha apportato la variazione al Bilancio di Previsione e Pluriennale 2016-2018, al Documento Tecnico di accompagnamento e al Bilancio Gestionale approvato con DGR n. 159 del 23/02/2016 ai sensi dell’art. 51 comma 2) lettera a) del D.Lgs. 118/2011 stanziando risorse a valere, tra le altre Azioni, anche sulle Azioni 1.1, 1.2, 1.3, 3.1;
 - ha autorizzato il Responsabile delle Azioni 1.1, 1.2, 3.1, 3.3, 3.6, 4.2, nell’ambito del FESR ad operare sui capitoli di spesa del bilancio regionale di cui alla copertura finanziaria del presente provvedimento, la cui titolarità è in capo al Dirigente della Sezione Programmazione Unitaria;
- con DGR n. 477 del 28/03/2017 la Giunta regionale ha disposto una ulteriore variazione al bilancio e ha autorizzato la Dirigente della Sezione Competitività e Ricerca dei Sistemi Produttivi ad operare, per gli importi oggetto della ulteriore variazione al Bilancio di Previsione 2017-2019 inerente il POR PUGLIA 2014-2020 - Assi I - III, sui capitoli di spesa dell’azione 3.5 di competenza della Sezione Internazionalizzazione e delle azioni 1.3 e 3.7 di competenza della Sezione Ricerca Innovazione e Capacità Istituzionale, delegando la stessa alla firma dei provvedimenti consequenziali;
- con DGR n. 757 del 15/05/2018 la Giunta regionale ha apportato la variazione in termini di competenza e cassa al bilancio di previsione 2018 e pluriennale 2018-2020, al Documento tecnico di accompagnamento

e al Bilancio gestionale approvato con DGR n. 38 del 18/01/2018, ai sensi dell'art. 51 comma 2 del D.Lgs. 118/2011 e ss.mm.ii, riprogrammando le economie scaturenti dalla DGR n. 922/2016, per dotare il capitolo di Entrata 2032415 e il capitolo di spesa 1147031 collegato all'APQ SVILUPPO LOCALE degli stanziamenti necessari a dare copertura alle obbligazioni giuridiche che si dovessero perfezionare nel corso degli anni 2018-2019-2020 a valere sugli avvisi pubblici dei sottointerventi Sviluppo Competitività - Aiuti agli Investimenti di Grandi, Medie, Piccole e Micro Imprese per € 416.974.927,00=, di cui € 38.436.845,00= per i PIA Manifatturiero/agroindustria piccole imprese;

- con DGR n. 1492 del 02/08/2019 avente ad oggetto "POR Puglia FESR 2014-20 - interventi per la competitività dei Sistemi Produttivi - Azioni Assi I-III Variazione al bilancio di previsione 2019 e pluriennale 2019-2021 ai sensi del D.Lgs. n. 118/2011 e ss.mm.ii. è stata disposta un'ulteriore variazione al Bilancio sui capitoli di spesa pertinenti, nonché con la stessa DGR si è provveduto alla variazione compensativa attingendo per complessivi euro € 61.377.612,46 alle somme appostate sui capitoli relativi alla quota UE/Stato 1161000 e 1162000 con L.R. n. 68 del 28/12/2018 Bilancio di previsione della Regione Puglia per l'esercizio finanziario 2019 e pluriennale 2019-2021" ai sensi dei commi 834 e 836 della legge 30 dicembre 2018, n. 145.

Considerato altresì che:

- l'impresa proponente **GR.A.M.M. Gruppo Alimentare Mediterraneo Milo S.r.l. - Palombaio Fraz. Bitonto (Ba)** in data 08 Giugno 2017 ha presentato in via telematica l'istanza di accesso attraverso la procedura on line "PIA Medie Imprese" messa a disposizione sul portale www.sistemapuglia.it nei limiti temporali definiti dalla normativa di riferimento;
- la società Puglia Sviluppo S.p.A., ha trasmesso la relazione istruttoria prot. AOO PS GEN/9322/U del 02.10.2017 acquisita agli atti della Sezione in data 02.10.2017 al prot. AOO_158/7342, conclusasi con esito positivo in merito alle verifiche di ammissibilità formale e sostanziale, nonché alla valutazione tecnico economica dell'istanza di accesso presentata dal soggetto proponente **GR.A.M.M. Gruppo Alimentare Mediterraneo Milo S.r.l. - Palombaio Fraz. Bitonto (Ba)** (Codice progetto **LMDYHH5**); così come previsto dall'art. 12 dell'Avviso pubblicato sul Burp n. 68 del 14.05.2015 e nel rispetto dell'ordine cronologico di presentazione dell'istanza;
- con Atto Dirigenziale n. 1506 del 10.10.2017 è stata ammessa alla fase di presentazione della proposta del progetto definitivo, l'impresa proponente **GR.A.M.M. Gruppo Alimentare Mediterraneo Milo S.r.l. - Palombaio Fraz. Bitonto (Ba)** con sede con sede legale in **Palombaio Fraz. Bitonto (Ba) - Via Teologo Valente n.c. - P. IVA 04835950728**, per un investimento da realizzare in **Palo del Colle (Ba) - S.S. 96 Km. 112+400 - Codice Ateco: 10.73.00 "Produzione di paste alimentari, di cuscus e di prodotti farinacei simili"**;
- La Sezione Competitività dei Sistemi Produttivi con nota prot. n. AOO_158/7595 del 12.10.2017 ha comunicato all'impresa proponente **GR.A.M.M. Gruppo Alimentare Mediterraneo Milo S.r.l. - Palombaio Fraz. Bitonto (Ba)** l'ammissibilità della proposta alla fase di presentazione del progetto definitivo;
- l'impresa proponente **GR.A.M.M. Gruppo Alimentare Mediterraneo Milo S.r.l. - Palombaio Fraz. Bitonto (Ba)** ha presentato nei termini previsti dalla succitata comunicazione il progetto definitivo rimodulato;
- la Soc. Puglia Sviluppo S.p.A. con nota del 24.10.2019 prot. AOO PS PIA 6640/U, agli atti della Sezione al prot. n. AOO_158/8574 del 28.10.2019, ha trasmesso la Relazione Istruttoria, allegata al presente Atto per farne parte integrante (**ALLEGATO A**), sulla verifica di ammissibilità del progetto definitivo presentato dall'impresa proponente **GR.A.M.M. Gruppo Alimentare Mediterraneo Milo S.r.l. - Palombaio Fraz. Bitonto (Ba)**, per l'investimento da realizzarsi in **Palo del Colle (Ba) - S.S. 96 Km. 112+400**, con esito positivo;

Rilevato altresì che:

- dalla suddetta relazione istruttoria redatta da Puglia Sviluppo S.p.A. emerge che l'ammontare finanziario della agevolazione concedibile alla impresa **GR.A.M.M. Gruppo Alimentare Mediterraneo Milo S.r.l. - Palombaio Fraz. Bitonto (Ba)**, è pari a complessivi **€ 1.891.938,35** per un investimento di **€ 5.913.517,00** con un incremento occupazionale di n. + 6,02 unità, così come dettagliato in tabella:

Asse prioritario e Obiettivo specifico	Tipologia di spesa	Investimenti Ammessi	Agevolazioni ammesse
		Ammontare (€)	Ammontare (€)
Asse prioritario III obiettivo specifico 3a Azione 3.1	Attivi Materiali Consulenze	5.598.668,00 20.390,00	1.686.951,60 10.195,00
Asse prioritario III obiettivo specifico 3d Azione 3.5	Servizi di Consulenza (FIERE, MARKETING INTERNAZIONALE e PROGR. DI INTERNAZ.)	15.000,00	7.500,00
Asse prioritario III obiettivo specifico 3e Azione 3.7	E-business	0,00	0,00
Asse prioritario I obiettivo specifico 1a Azione 1.1	Ricerca Industriale	190.249,00	142.686,75
	Sviluppo Sperimentale	89.210,00	44.605,00
	Studi di fattibilità Tecnica	0,00	0,00
Asse prioritario I obiettivo specifico 1a Azione 1.3	Innovazione	0,00	0,00
TOTALE		5.913.517,00	1.891.938,35

Tutto ciò premesso, si propone di esprimere l'indirizzo all'approvazione della proposta di progetto definitivo presentata dall'impresa proponente **GR.A.M.M. Gruppo Alimentare Mediterraneo Milo S.r.l. - Palombaio Fraz. Bitonto (Ba) - Codice progetto: LMDYHH5**, con sede legale in **Palombaio Fraz. Bitonto (Ba) - Via Teologo Valente n.c. - P. IVA 04835950728**, che troverà copertura sui Capitoli di spesa riportati nella copertura finanziaria a seguito del provvedimento di assunzione dell'impegno da parte della Sezione Competitività e Ricerca dei Sistemi Produttivi entro i correnti esercizi finanziari secondo il seguente schema:

Importo totale	€ 1.891.938,35
Esercizio finanziario 2019	€ 945.969,18
Esercizio finanziario 2020	€ 945.969,17

e di procedere alle fasi successive sino alla sottoscrizione del disciplinare.

Copertura Finanziaria ai sensi del D.Lgs. 118/2011 e ss.mm.ii.

La copertura finanziaria degli oneri derivanti dal presente provvedimento che ammonta ad **€ 1.891.938,35** è garantita dagli stanziamenti del Bilancio di Previsione 2019/2021 giusta DGR n. 1492 del 02/08/2019 di variazione al Bilancio di Previsione 2019 e Pluriennale 2019/2021 inerente il POR Puglia 2014/2020, Assi I - III - Documento tecnico di accompagnamento al bilancio di previsione e del Bilancio finanziario gestionale 2019/2021 approvato con DGR n. 95 del 22/01/2019.

Disposizione di accertamento di € 1.891.938,35 così suddiviso:

- **€ 1.112.904,91** sul Capitolo di entrata n. **4339010** "Trasferimenti per il POR PUGLIA 2014/2020 QUOTA

- UE - Fondo FESR** di cui **€ 556.452,46** esigibilità 2019 ed **€ 556.452,45** esigibilità 2020;
- CRA 62.06
 - Codice Piano dei Conti: 4.02.01.01.01
 - Codice Transazione Europea: 1
 - Titolo giuridico che supporta il credito: POR Puglia FESR FSE 2014/2020 approvato con Decisione C (2015) 5854 del 13 agosto 2015 dei competenti Servizi della Commissione Europea, da ultimo modificato con Decisione di esecuzione C (2018) 7150 della Commissione Europea del 23 ottobre 2018.
 - Debitore certo: Unione Europea
- **€ 779.033,44** sul Capitolo di entrata n. **4339020** **"Trasferimenti per il POR PUGLIA 2014/2020 QUOTA STATO - MEF Fondo FESR"** di cui **€ 389.516,72** esigibilità 2019 ed **€ 389.516,72** esigibilità 2020;
- CRA 62.06
 - Codice Piano dei Conti: 4.02.01.01.01
 - Codice Transazione Europea: 2
 - Titolo giuridico che supporta il credito: POR Puglia FESR FSE 2014/2020 approvato con Decisione C (2015) 5854 del 13 agosto 2015 dei competenti Servizi della Commissione Europea, da ultimo modificato con Decisione di esecuzione C (2018) 7150 della Commissione Europea del 23 ottobre 2018.
 - Debitore certo: Ministero dell'Economia e Finanze

Disposizione di prenotazione di spesa di € 1.891.938,35 così suddiviso:

Capitoli	Declaratoria	Missione Programma	Codifica Piano dei Conti Finanziario	Importi €.	Esigibilità 2019	Esigibilità 2020
1161310	Por 2014-2020. Fondo Fers Azione 3.1 – Quota UE	14.5.2	U.2.03.03.03.999	998.321,53	499.160,77	499.160,76
1162310	Por 2014-2020. Fondo Fers Azione 3.1 – Quota STATO	14.5.2	U.2.03.03.03.999	698.825,07	349.412,54	349.412,53
1161350	Por 2014-2020. Fondo Fers Azione 3.5 – Quota UE	14.5.2	U.2.03.03.03.999	4.411,76	2.205,88	2.205,88
1162350	Por 2014-2020. Fondo Fers Azione 3.5 – Quota STATO	14.5.2	U.2.03.03.03.999	3.088,24	1.544,12	1.544,12
1161110	Por 2014-2020. Fondo Fers Azione 1.1 – Quota STATO	14.5.2	U.2.03.03.03.999	110.171,62	55.085,81	55.085,81
1162110	Por 2014-2020. Fondo Fers Azione 1.1 – Quota STATO	14.5.2	U.2.03.03.03.999	77.120,13	38.560,06	38.560,07
TOTALE				1.891.938,35.	945.969,18	945.969,17

Con successivo provvedimento si procederà all'impegno e all'accertamento delle somme da parte della competente Sezione.

Il presente provvedimento rientra nella specifica competenza della Giunta Regionale ai sensi dell'art. 4 - comma 4-lettere D/K della L.R. n. 7/97.

L'Assessore relatore, sulla base delle risultanze istruttorie come innanzi illustrate, propone alla Giunta l'adozione del conseguente atto finale.

LA GIUNTA REGIONALE

- Udita la relazione e la conseguente proposta della Assessore relatore;
- Viste le dichiarazioni poste in calce al presente provvedimento da parte dall'istruttore, dal Funzionario istruttore, dal Dirigente di Servizio e di Sezione che ne attestano la conformità alla legislazione vigente;
- A voti unanimi espressi nei modi di legge,

DELIBERA

- **Di prendere atto** di quanto riportato nelle premesse, che costituiscono parte integrante e sostanziale del presente provvedimento;
- **Di prendere atto** della relazione istruttoria predisposta dalla Società Puglia Sviluppo S.p.A. - Modugno (Ba) del 24.10.2019 prot. AOO PS GEN 6640/U, agli atti della Sezione al prot. n. AOO_158/8574 del 28.10.2019, relativa all'analisi e valutazione del progetto definitivo rimodulato e presentato dall'impresa **GR.A.M.M. Gruppo Alimentare Mediterraneo Milo S.r.l. - Palombaio Fraz. Bitonto (Ba)** con sede legale in **Palombaio Fraz. Bitonto (Ba) - Via Teologo Vaiente n.c. - P. IVA 04835950728**, per un investimento da realizzare in **Palo del Colle (Ba) - S.S. 96 Km. 112+400 - Codice Ateco: 10.73.00 "Produzione di paste alimentari, di cuscus e di prodotti farinacei simili"** dell'importo complessivo di **€ 5.913.517,00** e di un contributo complessivo di **€ 1.891.938,35** conclusasi con esito positivo, che si allega al presente provvedimento per farne parte integrante (**ALLEGATO A**);
- **Di esprimere l'indirizzo di approvazione** del progetto definitivo, sulla base delle risultanze della fase istruttoria svolta dalla Società Puglia Sviluppo S.p.A. per la realizzazione del progetto industriale da realizzarsi negli anni 2017 - 2020, presentata dall'impresa **GR.A.M.M. Gruppo Alimentare Mediterraneo Milo S.r.l. - Palombaio Fraz. Bitonto (Ba)** per un importo complessivo ammissibile di **€ 5.913.517,00** comportante un onere a carico della finanza pubblica di **1.891.938,35** e con la previsione di realizzare nell'esercizio a regime un incremento occupazionale non inferiore a n. **+6,02** unità lavorative (ULA), come di seguito specificato:

Asse prioritario e Obiettivo specifico	Tipologia di spesa	Investimenti Ammessi	Agevolazioni ammesse	Esigibilità 2019	Esigibilità 2020
		Ammontare (€)	Ammontare (€)		
Asse prioritario III obiettivo specifico 3a Azione 3.1	Attivi Materiali Consulenze	5.598.668,00 20.390,00	1.686.951,60 10.195,00	843.475,80 5.097,50	843.475,80 5.097,50
Asse prioritario III obiettivo specifico 3d Azione 3.5	Servizi di Consulenza (FIERE, MARKETING INTERNAZIONALE e PROGR. DI INTERNAZ.)	15.000,00	7.500,00	3.750,00	3.750,00
Asse prioritario III obiettivo specifico 3e Azione 3.7	E-business	0,00	0,00	0,00	0,00

Asse prioritario I obiettivo specifico 1a Azione 1.1	Ricerca Industriale	190.249,00	142.686,75	71.343,38	71.343,37
	Sviluppo Sperimentale	89.210,00	44.605,00	22.302,50	22.302,50
	Studi di fattibilità Tecnica	0,00	0,00	0,00	0,00
Asse prioritario I obiettivo specifico 1a Azione 1.3	Innovazione	0,00	0,00	0,00	0,00
TOTALE		5.913.517,00	1.891.938,35	945.969,18	945.969,17

- **Di ripartire** la spesa entro gli esercizi finanziari, secondo il seguente schema:

Importo totale	€ 1.891.938,35
Esercizio finanziario 2019	€ 945.969,18
Esercizio finanziario 2020	€ 945.969,17

- **Di dare mandato** alla medesima Sezione di provvedere, con successivi provvedimenti dirigenziali, all'approvazione del progetto definitivo e contestuale accertamento delle entrate e assunzione dell'impegno, alla concessione provvisoria delle agevolazioni nonché alla sottoscrizione del Disciplinare;
- **Di dare atto** che la Dirigente della Sezione Competitività e Ricerca dei Sistemi Produttivi provvederà alla sottoscrizione del Disciplinare ed alla adozione di tutti gli atti necessari e consequenziali, ivi comprese quella dell'atto di Concessione Provvisoria delle agevolazioni e le eventuali liquidazioni;
- **Di stabilire in 30 giorni** dalla notifica della Concessione Provvisoria delle agevolazioni la tempistica per la sottoscrizione del Disciplinare, ai sensi dell'art. 32 co. 1 del Regolamento Regionale n. 17 del 30.09.2014 recante la disciplina dei Regimi di Aiuto Regionali in esenzione e s.m.i;
- **Di autorizzare** la Dirigente della Sezione Competitività e Ricerca dei Sistemi Produttivi a concedere eventuali proroghe al termine di cui al punto precedente in caso di motivata richiesta da parte del Soggetto Proponente;
- **Di autorizzare** la Dirigente della Sezione Competitività e Ricerca dei Sistemi Produttivi ad approvare eventuali modifiche che, in conformità con quanto disposto dalle clausole del Disciplinare, intervengono nel corso di realizzazione del programma di investimenti ammessi;
- **Di dare atto** che il presente provvedimento non determina alcun diritto a favore dell'impresa **GR.A.M.M. Gruppo Alimentare Mediterraneo Milo S.r.l. - Palombaio Fraz. Bitonto (Ba)**, né obbligo di spesa per l'Amministrazione Regionale;
- **Di notificare** il presente provvedimento all'impresa **GR.A.M.M. Gruppo Alimentare Mediterraneo Milo S.r.l. - Palombaio Fraz. Bitonto (Ba)** a cura della Sezione proponente;
- **Di pubblicare** il presente provvedimento sul **Bollettino Ufficiale della Regione Puglia**.

IL SEGRETARIO DELLA GIUNTA
SILVIA PIEMONTE

IL PRESIDENTE DELLA GIUNTA
MICHELE EMILIANO

"ALLEGATO A"

P.I.A. TIT. II Capo 2 – Art. 26

G.R.A.M.M.

Progetto Definitivo n. 31

Codice progetto: LMDYH5

Programma Operativo Puglia FESR 2014 – 2020 - Obiettivo Convergenza
 Regolamento regionale della Puglia per gli aiuti in esenzione n. 17 del 30 settembre 2014
 Titolo II – Capo 2 "Aiuti ai programmi integrati promossi da MEDIE IMPRESE"
 (articolo 26 del Regolamento Regionale n. 17 del 30/09/2014)

RELAZIONE ISTRUTTORIA PROGETTO DEFINITIVO

Impresa proponente:

G.R.A.M.M.

Gruppo Alimentare Mediterraneo Milo S.r.l.

"Ricerca e sviluppo di metodologie per la produzione di prodotti panari gluten free"

<i>DD di ammissione dell'istanza di accesso</i>	<i>D.D. n. 1506 del 10/10/2017</i>
<i>Comunicazione regionale di ammissione alla presentazione del progetto definitivo</i>	<i>AOO_158/7595 del 12/10/2017</i>
<i>Investimento industriale proposto da Progetto Definitivo</i>	<i>€ 5.980.479,64</i>
<i>Investimento industriale ammesso da Progetto Definitivo</i>	<i>€ 5.913.517,00</i>
<i>Agevolazione richiesta</i>	<i>€ 1.891.938,35</i>
<i>Agevolazione concedibile</i>	<i>€ 1.891.938,35</i>
<i>Incremento occupazionale</i>	<i>+ 6,02 ULA</i>
<i>Rating di legalità</i>	<i>Si</i>
<i>Premialità in R&S</i>	<i>Si</i>
<i>Localizzazione investimento: Strada Statale 96 km 112+400 – 70027 Palo del Colle (BA)</i>	

pugliasviluppo



1

P.I.A. TIT. Il Capo 2 – Art. 26

GR.A.M.M.

Progetto Definitivo n. 31

Codice progetto: LMDYHHS

Indice

Premessa	4
1. Verifica di decadenza	5
1.1 Tempistica e modalità di trasmissione della domanda.....	5
1.2 Completezza della documentazione inviata	5
1.2.1 Verifica del potere di firma	5
1.2.2 Definizione/illustrazione dei contenuti minimi del programma d'investimento	5
1.2.3 Eventuale forma di associazione.....	6
1.2.4 Verifica di avvio del programma di investimenti.....	6
1.2.5 Verifica rispetto requisiti art. 2 dell'Avviso e art. 25 del Regolamento e delle condizioni di concessione della premialità (rating di legalità e/o contratto di rete).....	6
1.3 Conclusioni	6
2. Presentazione dell'iniziativa.....	7
2.1 Soggetto proponente	7
2.2 Sintesi dell'iniziativa	12
2.3 Analisi della tecnologia e delle soluzioni innovative utilizzate e coerenza con le aree di innovazione della Smart Puglia 2020.....	12
2.4 Cantierabilità dell'iniziativa.....	14
2.4.1 Immediata realizzabilità dell'iniziativa.....	14
2.4.2 Sostenibilità ambientale dell'iniziativa	20
2.4.3 Valorizzazione e riqualificazione delle attività produttive e delle strutture esistenti.....	23
3. Verifica di ammissibilità delle spese di investimento in Attivi Materiali	24
3.1 Ammissibilità, pertinenza e congruità dell'investimento in attivi materiali e delle relative spese..	24
3.1.1 congruità studi preliminari di fattibilità e progettazioni e direzione lavori.....	24
3.1.2 congruità suolo aziendale	24
3.1.3 congruità opere murarie e assimilabili	24
3.1.4 congruità macchinari, impianti, attrezzature varie e programmi informatici.....	30
3.1.5 congruità brevetti, licenze, know how e conoscenze tecniche non brevettate.....	32
3.1.6 note conclusive	32
4. Verifica di ammissibilità del progetto di Ricerca e Sviluppo.....	36
4.1 Verifica preliminare.....	36
4.2 Valutazione tecnico economica	38

pugliasviluppo



2

P.I.A. TIT. Il Capo 2 – Art. 26

GR.A.M.M.

Progetto Definitivo n. 31

Codice progetto: LMDYHH5

5. Verifica di ammissibilità degli Investimenti in Innovazione Tecnologica, dei Processi e dell'Organizzazione	42
6. Verifica di ammissibilità degli investimenti per l'acquisizione di servizi	42
6.1 Verifica preliminare.....	42
6.2 Valutazione tecnico economica	43
7. Valutazioni economico finanziarie dell'iniziativa.....	47
7.1 Dimensione del beneficiario	47
7.2 Capacità reddituale dell'iniziativa	47
7.3 Rapporto tra mezzi finanziari ed investimenti previsti.....	48
8. Creazione di nuova occupazione e qualificazione professionale.....	50
9. Rispetto delle prescrizioni effettuate in sede di ammissione alla fase istruttoria	53
10. Indicazioni/Prescrizioni per la fase successiva.....	54
11. Conclusioni	56
Allegato: Elencazione della documentazione prodotta per il progetto definitivo	58

pugliasviluppo



3

P.I.A. TIT. Il Capo 2 – Art. 26

GR.A.M.M.

Progetto Definitivo n. 31

Codice progetto: LMDYH5

Premessa

L'impresa **GR.A.M.M. Gruppo Alimentare Mediterraneo Milo S.r.l.** (Cod. Fisc. e P. IVA 04835950728) è stata ammessa alla fase di presentazione del progetto definitivo con D.D. n. 1506 del 10/10/2017, notificata a mezzo PEC in data 12/10/2017 mediante comunicazione regionale prot. n. AOO_158/7595 del 12/10/2017, per la realizzazione di un programma di investimenti ammesso e deliberato per € 5.880.295,00 (€ 5.535.836,00 in Attivi Materiali, € 65.000,00 in Servizi di Consulenza per le imprese, € 279.459,00 per R&S) con relativa agevolazione massima concedibile pari ad € 1.891.938,35.

Sintesi degli investimenti ammissibili da progetto di massima

Asse prioritario e Obiettivo Specifico		Investimenti proposti e ammissibili	Contributo richiesto e ammesso
	Tipologia spesa	Ammontare (€)	Ammontare (€)
Asse prioritario III - Obiettivo specifico 3a - Azione 3.1	Attivi Materiali	5.535.836,00	1.672.146,60
Asse prioritario III - Obiettivo specifico 3a - Azione 3.1	Servizi di Consulenza (ISO 14001)	10.000,00	5.000,00
Asse prioritario III - Obiettivo specifico 3d - Azione 3.5	Servizi di Consulenza (Partecipazione a fiere)	55.000,00	27.500,00
Asse prioritario III - Obiettivo specifico 3e - Azione 3.7	E-Business	0,00	0,00
Totale Asse prioritario III		5.600.836,00	1.704.646,60
Asse prioritario I - Obiettivo specifico 1a - Azione 1.1	Ricerca Industriale	190.249,00	142.686,75
	Sviluppo Sperimentale	89.210,00	44.605,00
	Studi di fattibilità tecnica	0,00	0,00
	Brevetti ed altri diritti di proprietà industriale	0,00	0,00
Asse prioritario I - Obiettivo specifico 1a - Azione 1.3	Innovazione Tecnologica	0,00	0,00
Totale Asse prioritario I		279.459,00	187.291,75
TOTALE		5.880.295,00	1.891.938,35

La società è stata costituita in data 06/02/1996, ha avviato la propria attività in data 02/05/1999 come risulta da verifiche camerali, ha sede legale in Via Teologo Valente - Palombaio Fraz. Bitonto n.c. - 70032 Bitonto (BA), oltre a n. 3 sedi secondarie site in S.S. 96 Km 113,20 N.C. - 70027 Palo del Colle (BA) e in Via IV Novembre, 18 – 75100 - Matera (MT), come accertato da visura camerali in data 10/09/2019.

La società opera nel settore della produzione dei prodotti della pastificazione in tutte le forme e in tutti i metodi e relativa commercializzazione, produzione di prodotti da forno, prodotti della panificazione e sostituti del pane.

La proponente con il presente programma di investimenti intende realizzare una nuova unità produttiva nel Comune di Palo del Colle finalizzata alla produzione di prodotti da forno gluten-free.

Il settore economico di riferimento primario dell'impresa è quello identificato dal seguente codice Ateco 2007: 10.73.00 - *Produzione di paste alimentari, di cuscus e di prodotti farinacei simili*, proposto per il presente programma di investimenti, già confermato in sede di istanza di accesso.

Inoltre, la proponente possiede il seguente Codice Ateco di importanza secondaria: 10.71.1 - *produzione di pane e prodotti di panetteria freschi*.

Si precisa che l'impresa ha già partecipato ad un precedente PIA nell'ambito della Programmazione 2007 - 2013, realizzando quanto segue:

1. L'automazione della fase terminale del ciclo di produzione della pasta (incartamento, palettizzazione e confezionamento) presso l'opificio di Palombaio;

pugliasviluppo



4

P.I.A. TIT. II Capo 2 – Art. 26

GR.A.M.M.

Progetto Definitivo n. 31

Codice progetto: LMDYHH5

2. La realizzazione di un nuovo impianto produttivo per la produzione di prodotti da forno presso l'opificio di Palo del Colle, in Strada Statale 96 km 113,20.

Tale programma di investimenti, concluso in data 30/05/2015, con anno a regime il 2017, così come indicato nella Determina n. 1676 del 26/09/2016 di concessione definitiva delle agevolazioni, è stato ammesso per € 5.420.954,55 con contributo per € 2.600.048,71.

1. Verifica di decadenza

1.1 Tempistica e modalità di trasmissione della domanda

Sono state eseguite le seguenti verifiche (art. 13 dell'Avviso):

- a. il progetto definitivo è stato trasmesso via PEC in data 11/12/2017 e, pertanto, entro 60 gg. dalla data di ricevimento della comunicazione di ammissione alla fase di presentazione del progetto definitivo da parte della Regione Puglia, così come stabilito dalla normativa di riferimento;
- b. il progetto è stato elaborato utilizzando la modulistica prevista. In particolare, l'impresa ha presentato:
 - ✓ Sezione 1 del progetto definitivo - Proposta di progetto definitivo;
 - ✓ Sezione 2 del progetto definitivo - Scheda tecnica di sintesi e Relazione generale "Attivi Materiali";
 - ✓ Sezione 3 del progetto definitivo - Formulario R&S;
 - ✓ Sezione 5 del progetto definitivo - Formulario relativo agli investimenti in Servizi di Consulenza;
 - ✓ Sezione 6 del progetto definitivo - D.S.A.N. su aiuti incompatibili;
 - ✓ Sezione 7/8/10 del progetto definitivo - D.S.A.N. su conflitto di interessi, su eventuale cumulo di agevolazioni e sussistenza dei requisiti per la concedibilità della maggiorazione in R&S;
 - ✓ Sezione 9 del progetto definitivo - D.S.A.N. su impegno occupazionale ed interventi integrativi salariali completa di file *excel* di dettaglio delle ULA e di relazione di sintesi sull'impatto occupazionale degli investimenti previsti;
 - ✓ Sezione 11 del progetto definitivo - D.S.A.N. su "acquisto di immobili e fabbricati".
- c. il progetto definitivo è pervenuto alla Sezione Competitività e Ricerca dei Sistemi Produttivi, a mezzo PEC del 11/12/2017, ed acquisito con prot. AOO_158/9457 del 12/12/2017 e da Puglia Sviluppo S.p.A. con prot. n. 12098/I del 12/12/2017; sono state, successivamente, presentate ulteriori integrazioni, come evidenziato nell'Allegato-Elencazione della documentazione prodotta nel progetto definitivo.

1.2 Completezza della documentazione inviata

1.2.1 Verifica del potere di firma

La proposta di progetto industriale relativamente all'impresa GR.A.M.M. è sottoscritta dal Sig. Peppino Milo Milo, in qualità di Legale Rappresentante, così come risulta da verifiche camerali.

1.2.2 Definizione/illustrazione dei contenuti minimi del programma d'investimento

Il progetto riporta i contenuti minimi di cui all'art. 22 comma 2 del Regolamento ed, in particolare:

- enuncia chiaramente i presupposti e gli obiettivi sotto il profilo economico, industriale, commerciale e finanziario.

L'esame della documentazione presentata, che nel prosieguo sarà illustrata, porta alle seguenti valutazioni:

- le informazioni fornite, anche in seguito alle integrazioni inviate, in relazione al soggetto proponente risultano esaustive;

pugliasviluppo



5

[Handwritten signature]

P.I.A. TIT. II Capo 2 – Art. 26

GR.A.M.M.

Progetto Definitivo n. 31

Codice progetto: LMDYHHS

- il programma di investimenti è supportato da preventivi, planimetrie, elaborati grafici, computo metrico e layout;
- il piano finanziario di copertura degli investimenti e le relative previsioni economiche, patrimoniali e finanziarie sono dettagliatamente descritte;
- le ricadute occupazionali sono ampiamente descritte mediante l'indicazione del numero di ULA relativo ai dodici mesi antecedenti la presentazione dell'istanza di accesso ed il dato da raggiungere nell'anno a regime, relativo alle nuove risorse che saranno parte integrante del progetto da realizzare.

1.2.3 Eventuale forma di associazione

Ipotesi non ricorrente.

1.2.4 Verifica di avvio del programma di investimenti

A seguito di richiesta di integrazioni l'impresa ha trasmesso in data 10/06/2019, acquisita da Puglia Sviluppo S.p.A. con prot. n. 3989/I del 11/06/2019 nuovo cronoprogramma a firma del legale rappresentante, il quale, tenuto conto delle tempistiche di realizzazione dei singoli programmi (Attivi Materiali, R&S, Servizi di Consulenza e Partecipazione a fiere), prevede una tempistica complessiva di realizzazione dell'intero programma degli investimenti pari a n. 38 mesi, come di seguito dettagliato:

- data avvio degli investimenti: 18/10/2017;
- ultimazione del programma: 31/12/2020;
- entrata a regime del programma: 01/06/2021;
- anno a regime: 2022.

La data di avvio degli investimenti risulta essere successiva al ricevimento della comunicazione di ammissione alla fase di presentazione del progetto definitivo da parte della Regione Puglia (12/10/2017), così come stabilito dall'art. 31 c. 4 del Regolamento e dall'art. 15 c. 1 dell'Avviso, come modificato con Determinazione n. 69 del 27/01/2016 (BURP n. 13 del 11/02/2016): *si intende quale avvio del programma la data di inizio dei lavori di costruzione relativi all'investimento oppure la data del primo impegno giuridicamente vincolante ad ordinare attrezzature o di qualsiasi altro impegno che renda irreversibile l'investimento, a seconda di quale condizione si verifichi prima. L'acquisto di terreno e i lavori preparatori quali la richiesta di permessi o la realizzazione di studi di fattibilità non sono considerati come avvio dei lavori. In caso di acquisizioni, per «avvio dei lavori» si intende il momento di acquisizione degli attivi direttamente collegati allo stabilimento acquisito. Ai fini dell'individuazione della data di avvio del programma non si tiene conto degli studi di fattibilità. Si precisa che ciascuna spesa deve essere supportata dal relativo ordine di acquisto o dal preventivo controfirmato per accettazione.*

In sede di rendicontazione, l'impresa dovrà dare evidenza dell'atto giuridicamente vincolante che ha determinato l'avvio dell'investimento.

1.2.5 Verifica rispetto requisiti art. 2 dell'Avviso e art. 25 del Regolamento e delle condizioni di concessione della premialità (rating di legalità e/o contratto di rete)

Il progetto definitivo è proposto nel rispetto dei requisiti indicati nell'art. 2 dell'Avviso e nell'art. 25 del Regolamento. Inoltre, l'impresa ha dichiarato di essere in possesso del Rating di Legalità. La verifica sul sito dell'Autorità Garante della Concorrenza e del Mercato ha dato esito positivo. L'impresa risulta iscritta dal 07/03/2018 con validità fino al 07/03/2020 e possiede: 1 stella e due più.

Si segnala che, al fine del riconoscimento definitivo della maggiorazione dell'agevolazione, l'impresa deve dimostrare di possedere e mantenere il requisito fino all'erogazione del contributo finale.

1.3 Conclusioni

Sulla base delle verifiche effettuate è possibile procedere al successivo esame di merito.

pugliasviluppo



6

P.I.A. TIT. II Capo 2 – Art. 26

GR.A.M.M.

Progetto Definitivo n. 31

Codice progetto: LMDYHH5

2. Presentazione dell'iniziativa**2.1 Soggetto proponente**Forma e composizione societaria

La società GR.A.M.M., partita Iva 04835950728, come accertato da visura camerale del 10/09/2019, ha un capitale sociale pari ad € 300.000,00 deliberato, sottoscritto e versato e presenta una compagine sociale così composta:

- Olivieri Annamaria, con una quota di partecipazione di € 60.000,00 pari al 20% dell'intero capitale;
- Milo Milo Giovanni, con una quota di partecipazione di € 60.000,00 pari al 20% dell'intero capitale;
- Milo Milo Maria, con una quota di partecipazione di € 60.000,00 pari al 20% dell'intero capitale;
- Milo Milo Peppino, con una quota di partecipazione di € 60.000,00 pari al 20% dell'intero capitale;
- Milo Milo Saverio, con una quota di partecipazione di € 60.000,00 pari al 20% dell'intero capitale.

Il legale rappresentante e Amministratore Unico dell'impresa è Milo Milo Peppino.

Inoltre dispone della seguente partecipazione:

- Primeolive S.r.l. con una quota di partecipazione di € 23.250,00 pari al 31% del capitale.

Infine, da verifiche camerali in fase istruttoria del progetto definitivo, è emerso il possesso di ulteriori partecipazioni da parte dei predetti soci, così come segue:

- Olivieri Annamaria risulta detenere una quota di partecipazione di € 30.750,00 pari al 41% dell'intero capitale nell'impresa Primeolive S.r.l.;
- Milo Milo Giovanni risulta detenere una quota di partecipazione di € 6.750,00 pari al 9% dell'intero capitale nell'impresa Primeolive S.r.l.;
- Milo Milo Maria risulta detenere una quota di partecipazione di € 5.100,00 pari al 12% dell'intero capitale nell'impresa Lido La Rotonda S.r.l.;
- Milo Milo Peppino risulta detenere una quota di partecipazione di € 7.500,00 pari al 10% dell'intero capitale nell'impresa Primeolive S.r.l.;
- Milo Milo Saverio risulta detenere una quota di partecipazione di € 6.750,00 pari al 9% dell'intero capitale nell'impresa Primeolive S.r.l.

Infine, rispetto a quanto già accertato in sede di istanza di accesso, si procede, di seguito, a verificare l'assenza delle condizioni di impresa in difficoltà:

❖ Esclusione delle condizioni a) e/o b) punto 18) dell'art. 2 del Reg. (UE) n. 651/2014 relative alle imprese in difficoltà

Si evidenzia che dall'analisi dei bilanci approvati, l'impresa non si trova in condizioni tali da risultare un'impresa in difficoltà, come definito dall'art. 2 del Regolamento di esenzione UE 651/2014. In sintesi, di seguito, si riportano i dati di bilancio più significativi registrati negli ultimi due anni:

GR.A.M.M. Gruppo Alimentare Mediterraneo Milo S.r.l.	2018	2017
Patrimonio Netto	6.635.723,00	6.157.310,00
Capitale	300.000,00	300.000,00
Riserva da soprapprezzo delle azioni	490.000,00	490.000,00
Riserva Legale	60.000,00	20.000,00
Altre Riserve	4.500.565,00	4.500.565,00
Utili/perdite portate a nuovo	0,00	0,00
Utile dell'esercizio	478.412,00	846.745,00

pugliasviluppo



7

P.I.A. TIT. Il Capo 2 – Art. 26

GR.A.M.M.

Progetto Definitivo n. 31

Codice progetto: LMDYHH5

Si evidenzia che entrambi gli esercizi considerati si chiudono con un risultato netto positivo e, inoltre, in tale periodo, non risultano essere presenti perdite portate a nuovo.

❖ **Esclusione delle condizioni c) e d) punto 18) dell'art. 2 del Reg. (UE) n. 651/2014 relative alle imprese in difficoltà**

GR.A.M.M. Gruppo Alimentare Mediterraneo Milo S.r.l.	Verifica
<i>c) qualora l'impresa sia oggetto di procedura concorsuale per insolvenza o soddisfi le condizioni previste dal diritto nazionale per l'apertura nei suoi confronti di una tale procedura su richiesta dei suoi creditori</i>	l'impresa risulta attiva come da verifica del certificato camerale del 10/09/2019
<i>d) qualora l'impresa abbia ricevuto un aiuto per il salvataggio e non abbia ancora rimborsato il prestito o revocato la garanzia, o abbia ricevuto un aiuto per la ristrutturazione e sia ancora soggetta a un piano di ristrutturazione</i>	Dai Bilanci degli ultimi due esercizi e dai relativi allegati non si rilevano "aiuti per imprese in difficoltà"

Infine, in ottemperanza agli adempimenti previsti dal D. Lgs. 115/2017, è stato consultato il portale del Registro Nazionale degli Aiuti di Stato ed effettuata la Visura Aiuti e la Visura Deggendorf, in data 05/06/2019, da cui è emerso quanto segue:

- Visura Aiuti: Per il beneficiario indicato nella richiesta, risultano n. 5 concessioni COR come di seguito elencato:
- COR 346683 – confermato, di importo pari ad € 2.660,26 per aiuti alla formazione concessi da Fondimpresa, con concessione del 24/05/2018 sul progetto denominato RE-ACT per il periodo 08/05/2018 – 08/06/2019 a valere sul Regolamento per i fondi interprofessionali per la formazione continua per le concessioni di aiuti di stato esentati ai sensi del regolamento CE n.651/2014 e in regime de minimis ai sensi del regolamento CE n.1407/2013;
- COR 288068 – confermato, di importo pari ad € 72.998,99 per aiuti alle PMI concessi dalla Banca del Mezzogiorno MedioCredito Centrale S.p.A., con concessione del 28/03/2018 sul progetto denominato Fondo di Garanzia lg.662/96, per il periodo 19/03/2018 – 28/12/2018 a valere sul Fondo di garanzia per le piccole e medie imprese;
- COR 944601 – confermato, di importo pari ad € 6.000,00 per la promozione dell'esportazione e dell'internazionalizzazione, con concessione del 29/05/2019 sul progetto denominato Avviso Pubblico Voucher 2018-2019 PMI Pugliesi 2019, per il periodo 06/05/2019 - 09/05/2019 a valere sul Voucher Fiere 2018-2019;
- COR 233844 – confermato, di importo pari ad € 5.326,72 per aiuti alla formazione concessi da Fondimpresa, con concessione del 15/02/2018 sul progetto denominato SAPORI, per il periodo 07/02/2018 – 07/03/2019 a valere sul Regolamento per i fondi interprofessionali per la formazione continua per le concessioni di aiuti di stato esentati ai sensi del regolamento CE n.651/2014 e in regime de minimis ai sensi del regolamento CE n.1407/2013;
- COR 823315 – confermato, di importo pari ad € 153.402,14 per aiuti a finalità regionale, aiuti agli investimenti (Art.14) concessi dalla Regione Puglia - Dipartimento Sviluppo Economico, Innovazione, Istruzione, Formazione e Lavoro, con concessione del 22/01/2019 sul progetto denominato GR.A.M.M. Gruppo Alimentare Mediterraneo Milo S.r.l., per il periodo 10/05/2017 – 18/10/2019 a valere sul Regolamento regionale della Puglia per gli aiuti in esenzione;

pugliasviluppo



8

P.I.A. TIT. II Capo 2 – Art. 26

GR.A.M.M.

Progetto Definitivo n. 31

Codice progetto: LMDYHH5

- Visura Deggendorf: *Si accerta che il soggetto beneficiario, identificabile tramite il codice fiscale 04835950728, NON RISULTA PRESENTE nell'elenco dei soggetti tenuti alla restituzione degli aiuti oggetto di decisione di recupero della Commissione Europea.*

In seguito è stato consultato il portale del Registro Nazionale degli Aiuti di Stato ed effettuata la Visura Aiuti e la Visura Deggendorf in data 03/10/2019 che conferma quanto emerso in data 05/06/2019.

In relazione ai predetti aiuti risultanti dalla Visura Aiuti, la società proponente ha presentato a mezzo PEC del 10/06/2019, acquisita da Puglia Sviluppo S.p.A. con prot. n. 3989/I del 11/06/2019, DSAN, a firma del legale rappresentante, nella quale si attesta che *"non vi sono ulteriori agevolazioni pubbliche richieste né tantomeno concesse, anche se si porta in rilievo che la Visura Aiuti VERCOR 2854143 del 05/06/2019 riporta con identificativo Concessione COR 288068, il finanziamento contratto con la UBI Banca Carime assistito dal Fondo di Garanzia per le piccole e medie imprese ai sensi della legge 662/96, quale fonte finanziaria a medio lungo termine necessaria per la copertura del progetto PIA in argomento"*.

Si segnala che l'ESL concessa sarà cumulata al fine di assicurare il rispetto dei limiti massimi ammissibili delle agevolazioni come da Carta degli Aiuti di Stato vigente.

Oggetto sociale

La società ha per oggetto sociale la produzione dei prodotti della pastificazione, panificazione e prodotti da forno e snack di qualsiasi natura in tutte le forme ed in tutti i metodi e relativo confezionamento.

Struttura organizzativa

Quanto alla struttura organizzativa la proponente riporta nella scheda tecnica di sintesi che, a livello organizzativo e di management, le aree funzionali dell'azienda sono così suddivise:

- Peppino Milo è l'amministratore, a lui riferiscono tutte le aree aziendali, si occupa anche della direzione ed è responsabile del sistema di autocontrollo aziendale oltre che della direzione commerciale estera con la collaborazione, in quest'ultimo ambito, di Nadir Argentiero;
- Saverio Milo riveste la carica di assistente alla direzione e responsabile delle risorse umane;
- Francesco Garofalo riveste il ruolo per il controllo di qualità con la collaborazione del team HACCP¹ e con l'utilizzo del laboratorio;
- Gianni Vacca è il responsabile amministrativo.

Di seguito viene riportato l'organigramma aziendale:

¹ L'HACCP (acronimo dall'inglese Hazard Analysis and Critical Control Points, traducibile in analisi dei pericoli e punti di controllo critici) è un insieme di procedure, dedicate a prevenire le possibili contaminazioni degli alimenti.



P.I.A. TIT. II Capo 2 – Art. 26

GR.A.M.M.

Progetto Definitivo n. 31

Codice progetto: LMDYH5

A suo parere, grazie alla grande capacità commerciale, oltre che a quella produttiva, nel rapporto con la GDO la proponente è riuscita a ritagliarsi, secondo quanto riportato nella Sezione 2 del progetto definitivo, una quota di mercato interessante anche nella produzione di prodotti da forno ed è per questo che ha creato uno stabilimento nella zona industriale di Palo del Colle dedicato esclusivamente alla produzione di prodotti da forno. I prodotti da forno creati sono:

- 1) scrocchiette;
- 2) bruschette;
- 3) tocchetti;
- 4) sfogliette.

Relativamente al nuovo programma di investimenti, la proponente riporta che gli obiettivi di progetto sono individuabili come segue:

- avviare la nuova unità produttiva;
- avviare una nuova linea di prodotto relativa alla specializzazione gluten-free;
- ottimizzare il processo produttivo;
- estendere il potenziale di mercato a livello internazionale (nello specifico verso il mercato USA con la nuova linea gluten-free);
- raggiungere il fatturato di circa 40 mln. di euro nell'anno a regime.

A tal riguardo si riporta, di seguito, la tabella proposta dal soggetto proponente nella sezione 2 del progetto definitivo ed indicante la capacità produttiva aziendale nei dodici mesi antecedenti la presentazione dell'istanza di accesso e nell'esercizio a regime.

Esercizio precedente l'anno di presentazione dell'istanza di accesso – GR.A.M.M. S.r.l. (2016)							
Prodotti/Servizi	Unità di misura per unità di tempo	Produzione max per unità di tempo	N° unità di tempo per anno	Produzione Max teorica annua	Produzione effettiva annua	Prezzo Unitario Medio	Valore della produzione effettiva
Pasta Fresca	Kg	30.000,00	280,00	8.400.000,00	7.106.393	1,55	€ 11.014.908,53
Prodotti da Forno	Kg	2.300,00	280,00	644.000,00	540.250,00	3,81	€ 2.058.352,50
Pasta Secca	Kg	10.000,00	280,00	2.800.000,00	2.281.000,00	1,78	€ 4.060.180,00
Totale							€ 17.133.441,03
Esercizio a regime - GR.A.M.M. S.r.l. (2022)							
Prodotti/Servizi	Unità di misura per unità di tempo	Produzione max per unità di tempo	N° unità di tempo per anno	Produzione Max teorica anno	Produzione effettiva annua	Prezzo Unitario Medio	Valore della produzione effettiva
Pasta Secca	Kg	33.000,00	280,00	9.240.000,00	8.500.000,00	1,78	€ 15.130.000,00
Pasta Fresca	Kg	30.000,00	280,00	8.400.000,00	7.600.000,00	1,55	€ 11.780.000,00
Prodotti da Forno	Kg	10.000,00	280,00	2.800.000,00	2.200.000,00	3,05	€ 6.710.000,00
Sostituiti del pane gluten free	Kg	10.200,00	280,00	2.856.000,00	1.200.000,00	4,00	€ 4.800.000,00
Totale							€ 38.420.000,00

Si osserva inoltre che, in relazione al precedente programma di investimenti PIA nell'ambito della programmazione 2007/2013, l'impresa prevedeva di raggiungere, nell'anno a regime 2017, un fatturato pari ad € 19.031.874,75. A seguito di richiesta integrazioni l'impresa ha fornito, con PEC del 02/10/2019, acquisita da Puglia Sviluppo S.p.A. in data 02/10/2019 con prot. n. 6100/I, Bilancio 2018, approvato in data 29/06/2019 con relativi allegati, riportante un fatturato di € 17.205.762,00.

pugliasviluppo



11

P.I.A. TIT. II Capo 2 – Art. 26

GR.A.M.M.

Progetto Definitivo n. 31

Codice progetto: LMDYHH5

2.2 Sintesi dell'iniziativa

GR.A.M.M. S.r.l. con il presente programma di investimento intende realizzare il progetto *“Ricerca e sviluppo di metodologie per la produzione di prodotti panari gluten free”* finalizzato alla realizzazione di una nuova sede produttiva sita in Strada Statale 96 km 112+400 del Comune di Palo del Colle (BA), con ricadute generali sull'attività ovvero l'ampliamento della produzione oltre all'introduzione di un nuovo prodotto finora non trattato: la produzione di prodotti da forno gluten-free.

2.3 Analisi della tecnologia e delle soluzioni innovative utilizzate e coerenza con le aree di innovazione della Smart Puglia 2020**Portata innovativa del progetto – valutazione delle tecnologie e delle soluzioni innovative utilizzate**

Dall'analisi della documentazione presentata si evince che il programma di investimenti proposto dalla società proponente ha un importante grado innovativo in quanto mira alla produzione di un prodotto da forno gluten – free ancora sconosciuto in un mercato sempre più in crescita.

Tuttavia, in merito all'esame della portata innovativa del progetto ci si è avvalsi della consulenza di un esperto (docente universitario) il quale ha espresso una valutazione del progetto definitivo, così come previsto dal comma 6 dell'art. 14 dell'Avviso. Si riportano, di seguito, le risultanze della valutazione dell'esperto.

Descrizione sintetica del “Progetto Industriale” definitivo

L'investimento proposto riguarda l'avvio di una nuova unità produttiva costituita da due immobili fisicamente separati ma siti nello stesso plesso industriale nel Comune di Palo del Colle, logisticamente prossima alla sede secondaria aziendale già in funzione. Una unità sarà dedicata alla produzione di pasta secca e di prodotti per la panificazione senza glutine, l'altra sarà adibita a magazzino.

L'intervento è finalizzato alla realizzazione di una nuova sede produttiva con ricadute generali sull'attività ovvero l'ampliamento della produzione oltreché l'introduzione di un nuovo prodotto finora non trattato: la produzione di prodotti da forno gluten-free.

Rilevanza e potenziale innovativo del “Progetto Industriale” definitivo

Gli elementi di innovatività del programma di investimento proposto riguardano l'acquisizione di impianti per la produzione di alimenti senza glutine con lo scopo di diversificare la produzione, rafforzare la competitività sui mercati e favorire e qualificare l'occupazione.

Il presente programma di investimento, primo nella storia di GR.A.M.M., consente di raggiungere risultati di valorizzazione e riqualificazione dell'intera struttura produttiva, come di seguito dichiarato:

- razionalizzazione dei cicli produttivi e di processo, grazie all'incremento dell'area produttiva con l'avvio della nuova sede in Palo del Colle, che consentirà in parte di avviare la produzione dei prodotti da forno senza glutine, di localizzare la produzione di pasta secca in tale sede attraverso il trasferimento della linea di produzione attualmente attiva nella sede di Bitonto-Palombaio, di mantenere e concentrare la produzione di pasta fresca esclusivamente nello stabilimento di Bitonto-Palombaio, nonché un'ottimizzazione dello stoccaggio grazie alla creazione di un nuovo magazzino;
- miglioramento del posizionamento sul mercato di riferimento, grazie alla possibilità di aggredire un'area – quella del gluten free - non ancora esplorata dall'azienda che potrebbe presentare interessanti margini di profitto;
- aumento del livello tecnologico del processo di creazione e industrializzazione dei prodotti aziendali, grazie all'avvio di collaborazioni con enti di ricerca nell'ambito del progetto di R&S, che riqualificheranno l'assetto produttivo di GR.A.M.M. del punto di vista tecnico-scientifico.

pugliasviluppo



12

P.I.A. TIT. II Capo 2 – Art. 26

GR.A.M.M.

Progetto Definitivo n. 31

Codice progetto: LMDYHHS

In termini di ricadute sul territorio, il progetto, a detta della proponente, incide positivamente su diversi fronti:

1. A livello di filiera: l'iniziativa proposta consolida ed aumenta le collaborazioni con i fornitori. Saranno certamente necessari maggiori quantitativi di semola e, per la produzione degli snack, sarà necessario acquistare anche ortaggi per aromatizzare i prodotti. I prodotti oggetto dell'iniziativa sono caratteristici proprio della Regione in cui si intende produrli: la Puglia. Pertanto, le migliori materie prime necessarie sono disponibili proprio nella zona di localizzazione degli stabilimenti stessi. La localizzazione della GR.A.M.M. nel sud Italia permette di approvvigionarsi delle materie prime quali grano e olio (che rappresentano le voci di costo maggiormente rilevanti nel bilancio) senza aggravii rilevanti in termini di costi di trasporto sugli approvvigionamenti. Le materie prime necessarie sia per la linea di prodotti pasta, sia per quella dei prodotti da forno sono per la maggior parte le stesse. Molte materie prime sono acquistate da fornitori vicini alle sedi operative della proponente. Mentre, secondo quanto riportato nella Sezione 3 del progetto definitivo, per l'approvvigionamento della farina il fornitore ha sede nel vicino comune di Corato (a 30 km dallo stabilimento della proponente), l'olio extravergine di oliva proviene da un'azienda attigua al pastificio della proponente. Notevole incidenza nel totale degli acquisti hanno le ditte produttrici di packaging, imballaggi, stampanti, trasporti di merci e potenziamento della forza produttiva del personale, dal momento che i fornitori di cui si serve la proponente hanno tutti sede nelle vicinanze dell'azienda e sono tutte cooperative locali;
2. In termini di miglioramento della visibilità commerciale del territorio: l'iniziativa contribuisce a valorizzare l'immagine commerciale dei prodotti pugliesi nel mondo, attraverso il piano di penetrazione commerciale del gluten-free negli Stati Uniti, che prevede la proposta di prodotti appartenenti ad una categoria speciale di alimenti ma che difendono e supportano il marchio "Made in Italy" e "Made in Puglia" grazie alla specificità delle produzioni scelte (pane – focaccia – biscotti).

Riconducibilità della proposta e coerenza con le aree di innovazione secondo il documento "Strategia regionale per la Specializzazione intelligente - approvazione dei documenti strategici (Smart Puglia 2020)" DGR n. 1732/2014 e s.m.i e al documento "La Puglia delle Key Enabling Technologies" - 2014 a cura di ARTI, come segue:

Rispetto alle indicazioni del documento "Smart Puglia 2020" e del documento dell'ARTI, l'intervento è riconducibile all'Area di Specializzazione "Salute dell'uomo e dell'Ambiente", Area di Innovazione "Agroalimentare – Agroindustria" e alle KETs "Tecnologie di produzione avanzata" e "Biotecnologie". Questo è possibile grazie al programma di Ricerca industriale e Sviluppo sperimentale che sarà messo a punto contestualmente all'allestimento della nuova unità produttiva. La ricerca avrà lo scopo di produrre nuovi prodotti gluten-free arricchiti in farine vegetali e/o fibre, aventi caratteristiche sensoriali simili a quelli convenzionali.

Eventuali indicazioni, per il soggetto proponente e l'eventuale soggetto aderente, utili alla realizzazione dell'investimento

Non vi sono alcune indicazioni.

Giudizio finale complessivo

Il giudizio finale complessivo è positivo.

pugliasviluppo



13

P.I.A. TIT. II Capo 2 – Art. 26

GR.A.M.M.

Progetto Definitivo n. 31

Codice progetto: LMDYHH5

2.4 Cantierabilità dell'iniziativa

2.4.1 Immediata realizzabilità dell'iniziativa

Ai fini della realizzabilità dell'iniziativa proposta, sulla base della verifica preliminare effettuata in sede di valutazione dell'istanza di accesso e visti i titoli abilitativi presentati a corredo del progetto definitivo e successive integrazioni, l'iniziativa è immediatamente cantierabile.

a) Localizzazione:

Il compendio industriale oggetto del presente programma di investimento è costituito da più unità urbane tutte site nel Comune di Palo del Colle (BA) alla S.S. 96 km 112+400 ed aventi i seguenti identificativi catastali:

- ✓ Immobili nel Catasto Urbano al Fg 13, P.IIa 14 (Corpo A)
 - a) Capannone Industriale nel Catasto Urbano al Fg 13, P.IIa 14, Sub 1, Cat. D7;
 - b) Palazzina Uffici nel Catasto Urbano al Fg 13, P.IIa 14, Sub 1, Cat. D7;
 - c) Vano Tecnico nel Catasto Urbano al Fg 13, P.IIa 14, Sub 1, Cat. D7;
 - d) Cabina Elettrica di Trasformazione da MT a BT nel Catasto Urbano al Fg 13, P.IIa 14, Sub 1, Cat. D7.
- ✓ Immobili nel Catasto Urbano al Fg 13, P.IIa 27 (Corpo B)
 - e) Capannone Industriale Piano T e Piano 1° (Uffici) nel Catasto Urbano al Fg 13, P.IIa 27, Sub 2, Cat. D7;
 - f) Capannone Industriale Piano T e Piano 1° (Uffici) nel Catasto Urbano al Fg 13, P.IIa 27, Sub 3, Cat. D7;
 - g) Stecca uffici/servizi;
 - h) Locale esterno e tettoie;
 - i) Aree di pertinenza esterne.

b) Disponibilità dell'area/immobile e compatibilità con la durata nel rispetto del vincolo di mantenimento dei beni oggetto di investimento:

La GR.A.M.M. dispone degli immobili e delle aree interessate dall'iniziativa in virtù di acquisto avvenuto attraverso Procedure Esecutive Concorsuali come risulta dai Decreti di Trasferimento del Tribunale di Bari- Ufficio Esecuzioni Immobiliari:

- ✓ n. 712/1C del 12.12.2017 per l'immobile in N.C.T. F. 13 P.IIa 14 sub 1 Catg D7;
- ✓ n. 691/2017 del 22.11.2017 per l'immobile in N.C.T. F. 13 P.IIa 27 sub 2 e 3 Catg D7.

Gli stessi immobili sono stati interessati dal "Progetto di Ristrutturazione di fabbricato industriale, realizzazione di vani tecnici e vani tecnologici, e contestuale richiesta di autorizzazioni alle emissioni in atmosfera, allo scarico delle acque meteoriche e allo scarico delle acque reflue domestiche e/o assimilate e comunicazione/nulla osta all'impatto acustico" oggetto di Provvedimento Autorizzativo Unico N. 28/2019 del 16/04/2019 Pratica SUAP N. 24563 del 09/05/2018 e successiva Comunicazione di inizio lavori del 19/04/2019.

Pertanto, si prende atto che l'impresa risulta nel pieno possesso degli immobili sopra citati.

In conclusione, si ritiene che la disponibilità dell'area e degli immobili sopra citati siano compatibili con la durata del programma di investimenti e risultano coerenti con il rispetto del vincolo di mantenimento dei beni oggetto di investimento per almeno cinque anni dalla data di ultimazione del programma di investimenti.



P.I.A. TIT. II Capo 2 – Art. 26

GR.A.M.M.

Progetto Definitivo n. 31

Codice progetto: LMDYH5

c) Compatibilità dell'investimento da realizzare con le strumentazioni urbanistiche ed edilizie dell'immobile/suolo dove sarà localizzata l'iniziativa:

La compatibilità dell'investimento da realizzare con le strumentazioni urbanistiche ed edilizie degli immobili con pertinenze dove sarà localizzata l'iniziativa e l'analisi dei titoli abilitativi per la realizzazione delle opere è attestata dalla perizia giurata, riguardante il Corpo A (F. 13 p.lla 14) a firma dell'Ing. Sabino Lotito, datata 04/12/2017, ed in seguito aggiornata dalla perizia datata 24/06/2019, riguardante anche il Corpo B (F. 13 p.lla 27) in cui si conferma quanto affermato nella precedente perizia, ovvero che i fabbricati esistenti, al netto di piccole difformità facilmente sanabili, rispettano i vincoli urbanistici, edilizi, ambientali e paesaggistici.

Le Autorizzazioni edilizie con cui sono stati realizzati i diversi fabbricati risultano le seguenti:

Corpo "A" esteso per circa mq. 4.757 e censito nel N.C.E.U. al F. 13 p.lla 14 costituito dalle seguenti parti:

- a) Capannone Industriale nel N.C.E.U: Fg. 13 p.lla 14 sub 1 Cat. D7, come citato in perizia "al piano terra di superficie complessiva di circa 4.340 mq, costituito da tre sezioni tra loro non comunicanti, aventi rispettivamente superficie pari a mq 3.200 mq, 400 mq e 740 mq";
- b) Palazzina Uffici nel N.C.E.U: Fg. 13 p.lla 14 sub 1 Cat. D7, come citato in perizia "palazzina uffici su due livelli (piano terra e primo piano), di superficie commerciale complessiva pari a circa 800 mq, realizzata con strutture parte in opera c.a. e parte prefabbricate c.a.p. La palazzina dispone di due locali WC per ciascun piano e di un'area adibita ad alloggi per il custode posta al primo piano con accesso sia dall'interno sia dal prospetto est del capannone. La palazzina uffici, adiacente il capannone suindicato e con esso comunicante tramite due porte tagliafuoco interne, si sviluppa su due livelli, piano terra e primo piano, per complessivi 800 mq";
- c) Vano tecnico nel N.C.E.U: Fg. 13 p.lla 14 sub 1 Cat. D7, come citato in perizia "vano Tecnico su due livelli realizzato con struttura in cemento armato di superficie pari a circa 90 mq";
- d) Cabina elettrica di trasformazione nel N.C.E.U: Fg. 13 p.lla 14 sub 1 Cat. D7, come citato in perizia "cabina di trasformazione dell'energia elettrica (da alta a media tensione) ad unico piano con struttura in cemento armato, avente superficie pari a 15 mq".

Le parti a), b) e c) sono state autorizzate con Licenza Edilizia n. 1257 del 19/10/1976 e successiva variante del 14/12/1979, ultimate in data 19/09/1980 e rese agibili con Autorizzazione di Agibilità dell'11/07/1981. La parte d) relativa alla cabina elettrica è stata autorizzata con Concessione Edilizia n. 1603 del 03/06/1981.

Corpo "B" esteso per circa mq. 5.880 e censito nel N.C.E.U. al F. 13 p.lla 27 costituito dalle seguenti parti:

- e) Capannone Industriale Piano T e Piano 1° (Uffici) censito nel N.C.E.U: Fg. 13 p.lla 27 sub 2 Cat. D7, come citato in perizia "realizzato con struttura in pilastri e travi in cemento armato (a doppia campata) e copertura a falda con coppi in c.a.p. prefabbricati, si compone di un unico ambiente con una fila di pilastri centrale. L'accesso avviene dal piazzale interno di pertinenza, dalla viabilità di pertinenza e dalla viabilità della limitrofa Particella Catastale 14";
- f) Capannone Industriale Piano T e Piano 1° (Uffici) censito nel N.C.E.U: Fg. 13 p.lla 27 sub 3 Cat. D7, come citato in perizia "direttamente collegato al primo mediante un largo corridoio, risulta realizzato con struttura in pilastri e travi in c.a.p. (a campata unica) e copertura con coppi in c.a.p. prefabbricati ed è composto da due ambienti senza strutture



P.I.A. TIT. II Capo 2 – Art. 26

GR.A.M.M.

Progetto Definitivo n. 31

Codice progetto: LMDYHH5

centrali. Anche a questo si accede attraverso la viabilità di pertinenza e dalla viabilità della limitrofa Particella Catastale 14”;

- g) Stecca uffici/servizi, come citato in perizia “realizzata con struttura in pilastri e travi in c.a. e c.a.p. con copertura piana in c.a. e dislocata su due piani fuori terra (terra e primo) ricavati all'interno del primo e secondo capannone. Il piano terra è composto dai seguenti vani: reception e ufficio, servizi igienici comprensivi di due antibagni, due spogliatoi, due disimpegno e sei wc, zona infermeria e officina, corridoio di collegamento tra il primo ed il secondo capannone. Il primo piano è composto dai seguenti vani: tre uffici e sala riunione, un bagno, corridoio, archivio. L'accesso al piano terra avviene, oltre che dall'interno dei due capannoni, dalla viabilità della limitrofa Particella Catastale 14, mentre l'accesso al primo piano avviene mediante scala in c.a. interna e da scala esterna, realizzate sull'area di pertinenza esclusiva”;
- h) Locale esterno e tettoie, come citato in perizia “costituito da tre strutture:
1. Vano pompe antincendio, di altezza pari a 3,80 metri;
 2. Vano tecnico in aderenza al capannone sul fianco est con pareti in murature, di altezza pari a 3,80 metri;
 3. Tettoia realizzata in aderenza al capannone sul fianco nord, di altezza pari a 3,80 metri”.
- i) Aree di pertinenza esterne, come citato in perizia “l'intero lotto contraddistinto dalla particella catastale 27 al netto dell'area di sedime dei fabbricati è adibito a viabilità interna, parcheggi, aree a verde costituite da aiuole disposte lungo la recinzione perimetrale e sul piazzale di ingresso, e da giardino con ulivi e zona d'accesso pertinenziale”.

La parte e) è stata autorizzata con Concessione Edilizia n. 945/85 del 26/05/1985 e successiva variante n. 1151/87 del 12/10/1987, resa agibile con Autorizzazione di Agibilità n. 754 dell'11/07/1990;

La parte f) in ampliamento del precedente capannone e) è stata autorizzata con Pratica di Ampliamento Produttivo ai sensi dell'art. 5 del DPR n. 447/98 in variante agli indici del PRG con rilascio di Concessione Edilizia n. 2869 del'11/04/2002 e variante DIA n. 18723/2003; i lavori furono ultimati in data 09/12/2003 e resi agibili con Attestato di Agibilità rilasciato in data 21/06/2007 Prot. 8104/8415/05.

La parte g) è stata autorizzata con Concessione Edilizia n. 945/85 del 26/05/1985 e successiva variante n. 1151/87 del 12/10/1987, in variante agli indici del PRG con rilascio di Concessione Edilizia n. 2869 del'11/04/2002 e variante DIA n. 18723/2003.

A seguito di domanda al SUAP n. 24563 di prot. del 09/05/2018 la ditta GR.A.M.M. S.r.l. è stata autorizzata con Provvedimento Autorizzativo Unico n. 28/2019 del 16/04/2019 alla ristrutturazione di un fabbricato industriale, realizzazione di vani tecnici e vani tecnologici e contestuale richiesta di autorizzazioni alle emissioni in atmosfera, allo scarico delle acque meteoriche ed allo scarico delle acque reflue domestiche e/o assimilate a comunicazione/nulla osta all'impianto acustico, mediante istanza A.U.A., ai sensi del D.P.R. 59/2013 e s.m.i., relativamente ad un opificio da adibire ad attività di pastificio, nel Comune di Palo del Colle (BA), S.S. n.96 al Km 112,400, in Catasto al Foglio di Mappa n. 13, Particelle nn. 14-27.

Il P.U.A. n. 28/2019 è assistito dai seguenti pareri istruttori:

1. “Il suolo ricade all'interno della Zona D1/A (aree edificate, di completamento) del vigente PUG del Comune di Palo del Colle per attività secondarie di completamento (industriali, artigianali);
2. L'immobile è sito in un'area che non ricade in Aree Naturali Protette, Rete Natura 2000 (SIC, ZPS, pSIC) né con presenza di vincoli da PAI e/o PPTR Puglia.



P.I.A. TIT. II Capo 2 – Art. 26

G.R.A.M.M.

Progetto Definitivo n. 31

Codice progetto: LMDYHHS

3. L'immobile in progetto rispetta tutti i vigenti vincoli edilizi urbanistici e di corretta destinazione d'uso, così come previsto dalle su richiamate norme tecniche di attuazione del vigente PUG;
4. Parere igienico-sanitario a condizioni rilasciato dalla ASL BA – Servizio SISP, prot. n. 229944/UOR-09/SISP Nord del 30/08/2018;
5. Parere igienico-sanitario a condizioni rilasciato dalla ASL BA – Servizio SPESAL e SIAN prot. SPESAL n. 210812 e prot. SIAN 210888 del 31/07/2018;
6. Parere di compatibilità territoriale della Direzione Regionale dei Vigili del Fuoco della Puglia prot. n. 13215 del 23/07/2018;
7. Parere di conformità del progetto a condizioni del Comando Provinciale dei Vigili del Fuoco di Bari prot. n. 19671 del 17/08/2018;
8. Determina Dirigenziale n. 229 del 20/12/2018 della Regione Puglia- Dipartimento Mobilità, Qualità urbana. Opere Pubbliche, Ecologia e Paesaggio- Sezione Autorizzazioni Ambientale, Servizio VIA e V.Inc.A., relativa ai procedimenti di verifica di assoggettabilità a VIA dell'intervento proposto;
9. Parere favorevole a condizioni del Settore Urbanistica del Comune di Palo del Colle prot. N. 9217/2018 del 04/06/2018 e successiva nota dello stesso settore prot. n. 13238/2018 del 21/08/2018 di conferma del parere favorevole all'intervento proposto;
10. Autorizzazione Unica Ambientale – A.U.A. N. 26/2019 rilasciata dal SUAP del Sistema Murgiano.

La Ditta G.R.A.M.M. S.r.l. ha prodotto al SUAP Associato Sistema Murgiano in data 19/04/2019 la Comunicazione di inizio Lavori autorizzati con PAU N. 28/2019 del 16/04/2019.

d) Descrizione del programma di investimento in Attivi Materiali:

L'iniziativa è volta ad avviare una nuova attività per la produzione di pasta secca da semola di grano duro utilizzando due immobili di proprietà del gruppo G.R.A.M.M. fisicamente separati ma siti nello stesso plesso industriale, quest'ultimo logisticamente prossimo all'attuale sede esistente nel Comune di Palo del Colle.

A tale scopo GRAMM intende dedicare:

- ✓ il primo capannone (Corpo A) di circa mq. 4.340 sono previste le spese di ristrutturazione ed adeguamento alle nuove esigenze produttive e la sua destinazione del Piano Terra a deposito dei prodotti finiti con annessi uffici siti al piano terra e primo piano.
- ✓ il secondo capannone (Corpo B) esteso per mq. 5918 sono previste le spese di ristrutturazione ed adeguamento alle nuove esigenze produttive; in esso saranno installate una linea di produzione di pasta secca, una di pasta secca di tipo nidi e, in una zona separata dell'immobile, la linea di produzione di prodotti derivati dal pane senza glutine. Inoltre, al fine di ottimizzare l'organizzazione produttiva, l'impresa dichiara di voler trasferire nel nuovo capannone la linea di produzione di pasta secca attualmente attiva nella sede di Palombaio, non oggetto di finanziamento, nell'ambito della precedente istanza riferita al PO 2007/2013 Avviso PIA Piccole Imprese.

In aderenza a questo secondo capannone saranno realizzati i silos delle semole connesso funzionalmente al Corpo A ed i vani tecnici per la collocazione delle pompe del vuoto, del trattamento dell'acqua, della centrale termica e della produzione di aria compressa.

All'interno dei Corpi A e B oltre alla realizzazione delle strutture, l'investimento prevede l'acquisto di macchinari, impianti, attrezzature ed arredi.



P.I.A. TIT. II Capo 2 – Art. 26

GR.A.M.M.

Progetto Definitivo n. 31

Codice progetto: LMDYHH5

Inoltre si precisa che con PEC del 28/06/2019, acquisita da Puglia Sviluppo S.p.A. con prot. n. 4419/I del 01/07/2019, l'impresa ha fornito DSAN, a firma del legale rappresentante, attestante quanto segue:

"in relazione al progetto d'investimento presso la nuova unità di Palo del Colle al SS 96 KM 112+400, il personale amministrativo sarà pari a 14 persone stabilmente in organico. Inoltre nelle sedi amministrative della Gramm S.r.l. è prevista la presenza di uno stagista e/o tirocinante durante il corso di un esercizio. In ottica di evoluzione dell'organizzazione strutturale in linea con la crescita aziendale l'impresa ha programmato, successivamente al 2020, di accentrare la struttura amministrativa presso la sede oggetto dell'istanza, poiché la stessa è dotata di adeguati spazi e di un'ideale palazzina uffici, confacenti le nuove esigenze gestionali. Pertanto la proponente riorganizzerà l'allocatione di tutte le linee produttive come segue:

1. *Opificio in Palombaio: produzione esclusiva di pasta fresca;*
2. *Opificio in Palo del Colle SS 96 km 113,2: prodotti da forno/sostituti del pane;*
3. *Nuovo Opificio in Palo del Colle SS 96 km 12,400: produzione esclusiva di pasta secca e prodotti gluten-free, nonché sede amministrativa centrale.*

Le sedi amministrative di Palombaio e Palo del Colle SS 96 km 113,2 saranno comunque mantenute come presidi amministrativi e periferici, e vedranno la presenza di almeno una unità lavorativa impiegatizia, nonché la presenza costante ed il controllo da parte dei soci. Si dichiara che in relazione ad un precedente programma di investimento a valere sulla Programmazione 2007-2013 l'impresa, come da disciplinare sottoscritto in data 08/08/2014, ha l'obbligo di mantenere l'incremento occupazionale generato che determina un numero complessivo di ULA nell'anno a regime (2017) pari a 35,67. Tale obbligo sussiste anche per i successivi tre anni".

A tal proposito l'impresa ha inviato con PEC del 02/10/2019, acquisita da Puglia Sviluppo S.p.A. in data 02/10/2019 con prot. n. 6100/I, una rappresentazione dell'area oggetto di intervento:

pugliasviluppo



18

Progetto Definitivo n. 31

GR.A.M.M.

P.I.A. TIT. II Capo 2 - Art. 26

Codice progetto: LMDYHHS

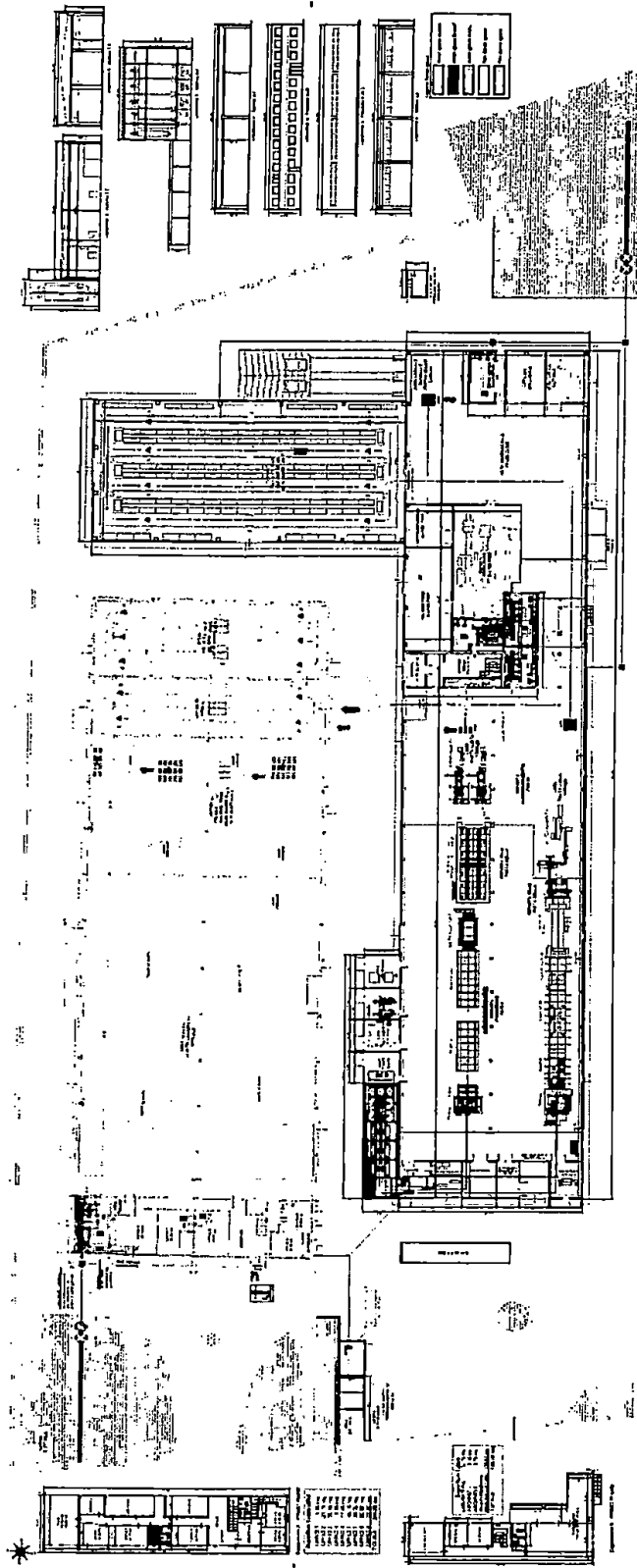

pugliasviluppo 

P.I.A. TIT. Il Capo 2 – Art. 26

GR.A.M.M.

Progetto Definitivo n. 31

Codice progetto: LMDYHH5

e) Avvio degli investimenti:

Si segnala che, ai sensi di quanto previsto dal comma 1 dell'articolo 15 dell'Avviso, l'avvio del programma di investimenti è determinato dalla comunicazione di inizio dei lavori, già autorizzati con PAU N. 28/2019 del 16/04/2019, che la Ditta GR.A.M.M. S.r.l. ha prodotto al SUAP Associato Sistema Murgiano in data 19/04/2019.

f) Recepimento delle indicazioni/prescrizioni formulate in sede di ammissione dell'istanza di accesso:

In fase di istruttoria dell'istanza di accesso si chiedeva alla società di presentare a corredo del progetto definitivo la seguente documentazione:

- 1) Accertamento di conformità, ai sensi dell'art. 36 della legge 380/2001, delle opere esistenti e non autorizzate;
- 2) Segnalazione di Inizio Attività previo parere favorevole da parte del Servizio di Igiene e Sanità Pubblica del Dipartimento.

La GR.A.M.M. ha ottemperato alle prescrizioni indicate, provvedendo a fornire:

- ✓ CILA Pratica SUAP n. 23434 in data 02/05/2018 con la quale è stata prevista la totale demolizione degli esistenti e non autorizzati manufatti, risolvendo le difformità edilizie rilevate in sede di ammissione dell'istanza di accesso;
- ✓ PAU n. 28/2019 del 16/04/2019 per realizzare quanto previsto nel programma di investimenti previ i pareri favorevoli degli Enti competenti già elencati al precedente punto c).

2.4.2 Sostenibilità ambientale dell'iniziativa

La verifica della sostenibilità ambientale dell'iniziativa è stata effettuata a cura dell'Autorità Ambientale della Regione Puglia in fase di valutazione dell'istanza di accesso con il rilascio del relativo parere con nota prot. n. AOO_089/7887 del 10/08/2017.

Tuttavia, in sede di progetto definitivo, in seguito alla richiesta di supplemento istruttorio, tenuto conto dell'aggiornamento, da parte dell'impresa, delle Sezioni 5 e 5A, l'Autorità Ambientale ha rilasciato un nuovo parere di sostenibilità ambientale, trasmesso con nota prot. n. AOO_089/2460 del 13/03/2018, precisando che detto parere sostituisce in toto quello trasmesso in sede di valutazione dell'istanza di accesso con nota prot. n. AOO_089/7887 del 10/08/2017. Pertanto, si riporta, di seguito, l'ultimo parere rilasciato:

"V.I.A.:

Il proponente dichiara di rientrare nell'ambito di applicazione della L.R. 12 aprile 2001, n. 11 e ss.mm.ii. e del D.Lgs. n. 152/06 e ss. mm. ii. e precisamente di ricadere nel punto 4.h dell'Allegato IV alla parte II, in quanto la superficie impegnata supera i 5000 mq.

Dalla documentazione visionata, l'Autorità ritiene che le lavorazioni previste nell'impianto in oggetto possano afferire, tipologicamente, anche alla categoria di cui all'allegato B.2.r) impianti per il trattamento e la trasformazione di materie prime vegetali con una capacità di produzione di prodotti finiti di oltre 300 tonnellate al giorno su base trimestrale della Legge Regionale 11/01 (equivalente all'allegato IV alla Parte II, punto 4 lettera b) del D.Lgs. 152/06), pur non superando le soglie dell'allegato (viene dichiarata una produzione totale di 43 ton/giorno).

Autorizzazione Unica Ambientale:

Dovrà essere acquisita autorizzazione unica ambientale (dichiarata dal proponente) prima della messa in esercizio dell'investimento proposto. A tal proposito, in merito allo scarico di acque meteoriche, si dovrà provvedere a quanto previsto dal Regolamento Regionale n. 26 del 9 dicembre 2013, "Disciplina delle

pugliasviluppo



20

P.I.A. TIT. Il Capo 2 – Art. 26

GR.A.M.M.

Progetto Definitivo n. 31

Codice progetto: LMDYHH5

acque meteoriche di dilavamento e di prima pioggia", in particolare per quanto attiene l'obbligo di riutilizzo di cui all'art.2.

Viene dichiarata l'assenza di vincoli da PPTR. L'Autorità ritiene di poter confermare tale circostanza.

L'azienda opera principalmente nel settore di produzione di pasta. L'azienda dispone attualmente di un pastificio presso la sede di Palombaio. Nello stabilimento di Palo del Colle (costituito da un corpo A e un corpo B), oggetto del presente finanziamento, l'azienda intende produrre prodotti da forno.

L'investimento in programma prevede l'acquisto del corpo A dello stabilimento di Palo del Colle e, oltre alla ristrutturazione e all'ampliamento dell'intero fabbricato comprendente il corpo A e il corpo B, il rifacimento degli impianti generali e l'installazione di nuove linee di produzione.

È prevista la realizzazione, in ampliamento: del nuovo vano di stoccaggio materie prime, della nuova centrale termica, del nuovo vano compressori e del nuovo vano pompe, della centrale di trattamento acqua e della nuova cabina elettrica, della nuova zona di carico prodotti finiti nonché l'installazione della nuova pesa ponte incassata nel piazzale.

Nel capannone verranno installati impianti per la produzione di pasta secca e per lo stoccaggio di materie prime in ingresso e dei prodotti in uscita dalla linea di produzione, impianti per confezionamento e impianti per lo stoccaggio a valle del confezionamento.

Dalla documentazione fornita emergono alcuni accorgimenti che vanno nella direzione della sostenibilità ambientale dell'intervento proposto e, nello specifico:

- ✓ il recupero delle acque meteoriche per uso irriguo o di lavaggio piazzali (rif. AC10);
- ✓ la previsione di un impianto di recupero di acque di condensa dai vapori utilizzati nel processo produttivo (rif. AC23);
- ✓ la previsione di acquisto di impianti di produzione con tecnologia ad alta efficienza energetica (inverter, coibentazioni, recupero di energia termica, etc.) (rif. E02);
- ✓ la previsione della predisposizione di un Audit Energetico (rif. E03);
- ✓ l'acquisizione di certificazione ISO 14001 (rif. G01).

Dalla documentazione fornita non si riscontrano specifici accorgimenti costruttivi, associati alla ristrutturazione del capannone, che vadano nella direzione della sostenibilità ambientale.

Dall'esame della documentazione fornita, sulla base delle valutazioni effettuate sull'allegato 5 si riporta quanto segue:

Valutazione di Impatto Ambientale:

Il proponente dichiara di rientrare nell'ambito di applicazione della L.R. 12 aprile 2001, n. 11 e ss.mm.ii. e del D.Lgs. n. 152/06 e ss. mm. ii. e precisamente di ricadere nel punto 4.h dell'Allegato IV alla parte II del D.Lgs. in quanto la superficie impegnata supera i 5000 mq.

Pertanto, prima della realizzazione dell'investimento proposto dovrà essere acquisito parere di compatibilità ambientale ai sensi della L.R. 12 aprile 2001, n. 11 e del D.Lgs. n. 152/06 di competenza regionale ai sensi dell'art. 23 della L.R. n.18/2012.

Autorizzazione Unica Ambientale:

Dovrà essere acquisita autorizzazione unica ambientale (dichiarata dal proponente) prima della messa in esercizio dell'investimento proposto. A tal proposito, in merito allo scarico di acque meteoriche, si dovrà provvedere a quanto previsto dal Regolamento Regionale n. 26 del 9 dicembre 2013, "Disciplina delle acque meteoriche di dilavamento e di prima pioggia", in particolare per quanto attiene l'obbligo di riutilizzo di cui all'art.2.

Per quanto riguarda la valutazione della sostenibilità ambientale dell'intervento, effettuata sulla base della documentazione fornita e in particolare dell'allegato 5a, si ritiene l'iniziativa nel suo complesso sostenibile, a condizione:

pugliasviluppo



21

N

P.I.A. TIT. Il Capo 2 – Art. 26

GR.A.M.M.

Progetto Definitivo n. 31

Codice progetto: LMDYHH5

✓ che siano attuati in fase di realizzazione tutti gli accorgimenti proposti dal Proponente nella direzione della sostenibilità ambientale di seguito sintetizzati:

- 1) recupero di acque meteoriche per usi compatibili (rif. AC10);
- 2) realizzazione di un impianto di recupero di acque di condensa dai vapori utilizzati nel processo produttivo (rif. AC23);
- 3) acquisto di impianti di produzione con tecnologia ad alta efficienza energetica (inverter, coibentazioni, recupero di energia termica, etc.);
- 4) predisposizione un di Audit Energetico;
- 5) acquisizione di certificazione ISO 14001.

Al fine di incrementare la sostenibilità ambientale dell'intervento, atteso che l'investimento proposto prevede anche la ristrutturazione e riqualificazione di un opificio esistente, si prescrive che:

- a) venga coperta quota parte dei fabbisogni di energia elettrica e termica da FER (avendo cura di specificarne le percentuali nelle successive fasi istruttorie);
- b) vengano previsti interventi di efficientamento energetico dell'opificio a titolo di esempio attraverso il miglioramento dell'isolamento termico dell'involucro edilizio, la scelta di tipologie di impianti di riscaldamento/raffrescamento caratterizzati da elevati valori di efficienza, ecc.;

Al fine di procedere con le successive fasi istruttorie, si richiede che sia data evidenza del recepimento delle prescrizioni ambientali all'interno di tutti gli elaborati progettuali.

All'interno dell'osservazione degli effetti attesi dalla programmazione PO-FESR 2014-2020 sulle diverse tematiche ambientali, per consentire all'Autorità di popolare gli indicatori del Sistema di Monitoraggio Ambientale come previsto dal Rapporto Ambientale della VAS del PO FESR, si richiama l'obbligo dell'istante alla compilazione del Catasto Informatizzato delle Emissioni Territoriali (CET) della Regione Puglia, residente presso il sito Internet www.cet.arpa.puglia.it/, come da DELIBERAZIONE DELLA GIUNTA REGIONALE 28 dicembre 2009, n. 2613 (BURP n. 15 del 25/01/2010).

Al fine di dichiarare recepite le prescrizioni/indicazioni ambientali, la società proponente con PEC del 29/06/2018, acquisita da Puglia Sviluppo S.p.A. con prot. n. 6954/1 del 02/07/2018, ha inviato DSAN, a firma dell'Ing. Sabino Lotito, riportante quanto segue:

"che la progettazione è stata redatta secondo quanto riportato nella Relazione di Sostenibilità Ambientale ed, in particolare:

- sono stati adottati sistemi per il riutilizzo delle acque meteoriche ad uso irriguo e/o per il lavaggio piazzali;
- verranno piantumati arbusti e alberi nelle aree verdi dello stabilimento;
- saranno recuperati gli immobili preesistenti oggetto della ristrutturazione;
- gli impianti civili e di processo si basano su tecnologia ad alta efficienza energetica (inverter, coibentazioni, ecc.);
- si sta valutando il recupero delle acque di condensa che, ad oggi, dopo una approfondita valutazione potrebbe non avere una utilità ai fini del risparmio energetico".

Inoltre, la proponente ha inviato relazione tecnica, a firma dell'Ing. Sabino Lotito, nella quale emerge che "Ai fini dell'esercizio è stata presentata Istanza di autorizzazione unica ambientale – AUA (ai sensi del D.P.R. 13 marzo 2013, n. 59) comprendente l'autorizzazione agli scarichi di acque reflui industriali assimilabili alle civili, l'autorizzazione agli scarichi di acque meteoriche, le emissioni in atmosfera, la valutazione impatto acustico".

pugliasviluppo



22

P.I.A. TIT. II Capo 2 – Art. 26

GR.A.M.M.

Progetto Definitivo n. 31

Codice progetto: LMDYHH5

In seguito a richiesta di chiarimenti relativamente alle prescrizioni ambientali da parte di Puglia Sviluppo S.p.A., la società proponente ha inviato a mezzo PEC del 02/08/2018, acquisita da Puglia Sviluppo S.p.A. con prot. n. 8196/1 del 03/08/2018, DSAN, a firma del tecnico incaricato, Ing. Sabino Lotito, attestante quanto segue: *"l'Autorizzazione Unica Ambientale (A.U.A.) ex D.P.R. n. 59/2013 e ss.mm.ii. sarà acquisita prima della messa in esercizio dell'impianto. Gli elaborati tecnici per la verifica di assoggettabilità a V.I.A. sono stati trasmessi agli enti competenti per mezzo del Portale Murgia Sviluppo – SUAP – Sportello Unico Associato del Sistema Murgiano – Pratica SUAP n. 24563 – n. protocollo 0030688 data protocollo 02/05/2018"*.

In allegato alla presente DSAN, vi è copia della suddetta richiesta al SUAP, pratica n. 24563, avente ad oggetto *"Nota avvio procedimento ordinario"*, tipologia di intervento *"ristrutturazione di fabbricato industriale, realizzazione di vani tecnici e vani tecnologici, richiesta di autorizzazione allo scarico delle acque meteoriche, alle acque assimilabili alle domestiche, alle emissioni in atmosfera e di impianto acustico mediante istanza A.U.A. ai sensi del D.P.R. 59/2013"* e localizzazione *"Palo del Colle (BA), SS 96, km 12,400 s.n.c. – Foglio 13, P.lle 14-27"*.

Successivamente, la società proponente ha inviato:

- a) a mezzo mail del 25/01/2019, acquisita da Puglia Sviluppo S.p.A. con prot. n. 548/1 del 25/01/2019:
 - ✓ copia dell'Atto Dirigenziale della Regione Puglia n. 229 del 20/12/2018 che esclude l'assoggettabilità a VIA ed AUA del progetto presentato dalla proponente;
- b) a mezzo PEC del 19/04/2019, acquisita da Puglia Sviluppo S.p.A. con prot. n. 2957/1 del 23/04/2019:
 - ✓ PAU n. 28/2019 del 16/04/2019;

Pertanto, tenuto conto che l'impresa, in fase di progettazione, ha confermato il rispetto degli accorgimenti e prescrizioni proposte dall'Autorità Ambientale, come attestato dal tecnico progettista, preso atto dell'avvenuta esclusione dell'intervento dalla procedura di assoggettabilità a VIA ed AUA, si ritengono superate le prescrizioni ed accorgimenti segnalati dall'Autorità Ambientale.

2.4.3 Valorizzazione e riqualificazione delle attività produttive e delle strutture esistenti

Le attività produttive del Gruppo Alimentare Mediterraneo Milo GR.A.M.M. S.r.l. sono attestate su due importati rami di sviluppo:

- ✓ la produzione di pasta fresca e di prodotti da forno attualmente si svolge con doppia linea produttiva in un opificio di circa mq. 6.500 nella Frazione di Palombaio - Comune di Bitonto; all'interno di esso vi è un laboratorio di circa mq. 100 per l'analisi della qualità delle materie prime impiegate che risultano ottenute con semola di qualità extra ottenuta con una miscela di grano duro italiano (80%) e di grano duro proveniente dal Canada ed Australia.
- ✓ produzione dei prodotti da forno all'interno di un secondo opificio sito nel Comune di Palo del Colle.

Nel nuovo capannone ristrutturato (Corpo B) di circa mq. 5.880 saranno installate una linea di produzione di pasta secca, una di pasta secca di tipo nidi ed, in una zona separata dell'immobile sarà installata la linea di produzione di prodotti derivati dal pane senza glutine. Per ottimizzare l'organizzazione produttiva del nuovo capannone sarà anche trasferita la linea di produzione attualmente attiva nella sede di Bitonto.

Allo scopo di produrre nuovi prodotti panari gluten free arricchiti in farine vegetali e/o fibre, si prevede l'adozione di nuovi ed efficaci metodi tecnologici di produzione. I prodotti su cui punta la ricerca afferiscono a tre tipologie: prodotto ad alta umidità tipo pane, prodotto a bassa umidità tipo biscotto, prodotto tipo focaccia. L'innovazione proposta sarà messa a punto dall'Università di Foggia in collaborazione con la spin off Minaba Tech S.r.l.

pugliasviluppo



28

Lotito

[Handwritten signature]

P.I.A. TIT. II Capo 2 – Art. 26

GR.A.M.M.

Progetto Definitivo n. 31

Codice progetto: LMDYHHS

3. Verifica di ammissibilità delle spese di investimento in Attivi Materiali**3.1 Ammissibilità, pertinenza e congruità dell'investimento in attivi materiali e delle relative spese****3.1.1 congruità studi preliminari di fattibilità e progettazioni e direzione lavori**

L'impresa ha indicato nella relazione generale, per questo capitolo, una spesa complessiva di € 29.000,00 per la "progettazione e direzione lavori".

PROGETTAZIONE E DIREZIONE LAVORI

Tali studi prevedono:

- Spese di progettazione e direzione lavori. L'impresa ha fornito per spese di progettazione fino al livello esecutivo degli impianti elettrici, direzione lavori ed assistenza al collaudo un'offerta dello Studio Tecnico Associato d'Ingegneri "Prof. Ing. Giuseppe Cafaro" di € 14.000,00;
- Attività di Coordinamento della Sicurezza in fase di Progettazione ed Esecuzione per i lavori di manutenzione straordinaria dei due capannoni industriali siti in Palo del Colle sulla S.S. 96 Km 114+400; L'impresa ha fornito un'offerta dello Studio di Consulenza "Gea Consulting" dell'Ing. Michele Natalizio del 06/12/2017 di € 15.000,00.

In questa fase, la spesa afferente la "progettazione e direzione lavori", pari ad € 29.000,00 così come esplicitata, si ritiene congrua ed ammissibile per tale importo, in quanto rientra nei limiti del 6% dei costi per "opere murarie ed assimilabili".

3.1.2 congruità suolo aziendale

La proponente non prevede la presente voce di spesa.

3.1.3 congruità opere murarie e assimilabili

L'investimento in Attivi Materiali consisterà nelle opere di Manutenzione straordinaria dei Corpi A e B con la realizzazione di un nuovo corpo silo semole (materia prima) in aderenza al capannone prefabbricato esistente Corpo B e di Vani Tecnici (Vano pompe del vuoto, Vano trattamento acqua, Vano centrale termica, Vano compressori), una officina piccole riparazioni, Vano carica batterie muletti, Baie di carico, Pesa a ponte, nuovi spogliatoi e servizi igienici ed altre opere accessorie.

L'impresa prevede spese, per detta categoria, pari a complessivi € 2.113.388,40 mediante preventivi di spesa ed a fronte di un computo metrico per complessivi € 2.207.552,33.

Relativamente al capannone di cui al Corpo A prevede:

1. Acquisto del Capannone sito in Palo del Colle S.S. 96 km 114+400 censito nel NCT al F. 13 p.IIa 14 sub. 1 catg D/7 per l'importo di € 650.000,00.
2. Opere varie come segue:
 - ✓ Ufficio Corpo A - Uffici esistenti al Piano Terra e a Primo Piano; i lavori consisteranno nello smontaggio di porte, serramenti, apparecchi igienico - sanitari esistenti, nella demolizione dei tramezzi esistenti, rimozione pavimenti e realizzazione di nuove tramezzature, intonaci, pavimenti, battiscopa, ripristino marciapiedi, assistenza muraria giusto il preventivo dell'Impresa Edile Francesco Illuzzi del 05/12/2017 per € 111.647,30;
 - ✓ Opere di pavimentazione industriale Ufficio Corpo A - i lavori di ristrutturazione del pavimento industriale interno al capannone, esteso circa mq. 3.400, consisteranno nel consolidamento, levigatura e lucidatura dello stesso pavimento giusto il preventivo della ditta Cristallina s.r.l. del 28/11/2017 per un prezzo di € 61.200,00. Il prezzo è da ritenersi congruo ed in linea con il Prezzario Regionale 2017;
 - ✓ Infissi, zanzariere, portoni, cancelli, coperture – Corpo A - i lavori di ristrutturazione degli infissi esterni prevedono la loro sostituzione con altri in alluminio di idonea sezione completi di vetro camera basso emissivo e zanzariere; è prevista la realizzazione del



[Handwritten signature]

P.I.A. TIT. II Capo 2 – Art. 26

GR.A.M.M.

Progetto Definitivo n. 31

Codice progetto: LMDYHH5

portone e del cancello scorrevole zincato, la copertura esterna in lamiera zincata in corrispondenza dell'ingresso. Il preventivo rilasciato in data 21/11/2017 dalla ditta "Officina Fragassi" per un prezzo di € 122.376,00 vede la voce "smontaggio di mq. 161,80 di infissi e protezioni esistenti" calcolato al prezzo di € 5.200,00 e, quindi, al prezzo unitario di € 5.200/161,80=32,13 €/mq superiore al prezzo unitario di 20,00 €/mq offerto dalla Impresa Edile Francesco Illuzzi nel preventivo richiamato innanzi del 05/12/2017. La decurtazione che si propone è pertanto di € (32,13-20) x 161,80= 1.962,63 e di conseguenza si ritiene congruo il prezzo di € (122.376,00 – 1.962,63) = € 120.413,36.

Relativamente al capannone di cui al Corpo B prevede l'insediamento del pastificio (diviso in sezioni/aree/reparti funzionali secondo le previste specifiche fasi del processo produttivo), richiedendo le seguenti spese:

- Impianti generali, ovvero:
 - Impianto di acqua surriscaldata completo di generatore, produttore di acqua calda, elettropompe, vaso di espansione, valvole e quant'altro occorrente; Il preventivo presentato è relativo alla società Metalmeccanica Lamura di Lamura Giovanni del 05/12/2017 per l'importo di € 274.981,38;
 - Impianto acqua refrigerata completo di refrigeratore aria/acqua, vaso di espansione, elettropompa, serbatoio, valvole e quanto occorre; il preventivo presentato è relativo alla società Metalmeccanica Lamura di Lamura Giovanni del 05/12/2017 per l'importo di € 97.228,93;
 - Impianto elettrico completo di cabina di trasformazione MT/BT compreso il manufatto in calcestruzzo, di quadri elettrici, dell'illuminazione del capannone e degli uffici e delle aree esterne, dei punti presa, della rete di terra, dell'elettrificazione del cancello esterno e di quant'altro occorre per dare l'impianto elettrico completo e funzionante; il preventivo presentato n° 2935 del 14.04.2017 è relativo alla società Flovema S.n.c. per l'importo di € 268.000,00²;
 - Impianto dell'aria compressa completo del compressore, essiccatore d'aria, serbatoio d'accumulo, filtri, valvole e quanto altro occorre; il preventivo presentato è relativo alla società Metalmeccanica Lamura di Lamura Giovanni del 05/12/2017 per l'importo di € 36.202,54;
 - Impianto per il trattamento dell'acqua completo di addolcitore per acqua potabile, serbatoio di accumulo, filtro, valvole e quanto occorre; il preventivo presentato è relativo alla società Metalmeccanica Lamura di Lamura Giovanni del 05/12/2017 per l'importo di € 15.653,25;
 - Impianti tecnici gestione sistemi informatici, di sicurezza e di telecomunicazione comprensivi della progettazione e la fornitura e posa in opera delle infrastrutture ed apparati adeguati e funzionali alle strutture ed all'area della nuova sede; il preventivo presentato è relativo alla società TCC di Giuseppe Carlucci prot. n. 414/OF/HW/17 del 04/12/2017 di € 191.000,00;
- Opere varie, ovvero:
 - Ufficio Corpo B - Uffici esistenti al Primo Piano; i lavori consisteranno nella rimozione e rifacimento di muratura esterna posteriore, la realizzazione di muri interni divisorii, il rifacimento dei massetti, pavimenti e rivestimenti, assistenza muraria giusto il preventivo dell'Impresa Edile Francesco Illuzzi del 05/12/2017 per € 43.313,00;
 - Opere di pavimentazione industriale Ufficio Corpo B - i lavori di ristrutturazione del pavimento industriale interno al capannone, esteso circa mq. 6.000, consisteranno nel consolidamento, levigatura e lucidatura dello stesso pavimento giusto il preventivo della ditta Cristallina s.r.l.

² Si segnala che l'impresa nella Sezione 2 ha erroneamente indicato l'importo comprensivo di IVA per un totale di € 326.960,00 anziché € 268.000,00.



P.I.A. TIT. Il Capo 2 – Art. 26

GR.A.M.M.

Progetto Definitivo n. 31

Codice progetto: LMDYHH5

del 28/11/2017 per un prezzo di € 108.000,00. Il prezzo è da ritenersi congruo ed in linea con il Prezzario Regionale 2017;

- Infissi, zanzariere, portoni, cancelli, coperture – Corpo B - i lavori di ristrutturazione degli infissi previsti nel preventivo della ditta "Officina Fragassi" del 21/11/2017 consistono nella realizzazione delle zanzariere per gli infissi esistenti, la sostituzione dei vetri con altri tipo vetro camera basso emissivo, la dotazione di maniglioni antipanico sulle porte esistenti e l'inserimento delle porte all'interno del cancello scorrevole per un totale prezzo ritenuto congruo di € 16.990,00.

Infine, per entrambi i capannoni sono previste le seguenti spese:

- Tinteggiature: I lavori di pittura previsti nel preventivo della ditta "Diessegi Pitturazioni" del 24/10/2017 riguardano la tinteggiatura delle pareti interne ed esterne dei capannoni A e B e degli uffici, delle opere in ferro quali portoni e ringhiere per il prezzo totale ritenuto congruo di € 116.796,00.

In relazione alle spese proposte e sopra riportate, si riportano, di seguito, le seguenti considerazioni:

- ✓ Relativamente all'acquisto del capannone di cui al Corpo A corrispondente al Fig. 13 Particella 14, si osserva che l'acquisto è stato perfezionato con Decreto di trasferimento immobile del Tribunale di Bari n. 712/17 del 12/12/2017 a seguito della procedura esecutiva immobiliare n. 1076/2014 RGE e del Verbale di vendita immobiliare senza incanto del 21/06/2017 con aggiudicazione alla GR.A.M.M S.r.l.

In relazione alla valutazione della congruità del prezzo richiesto, l'impresa ha fornito, ex art. 13 lett. e) c. 2 dell'Avviso, perizia giurata, a firma dell'Ing. Sabino Lotito del 04/12/2017, e relativo aggiornamento del 24/06/2019, in cui riporta analiticamente il criterio (valore corrente di mercato) seguito per la stima del prezzo, giungendo alla conclusione che: "a fronte di un complesso immobiliare come di seguito dettagliato:

1. Capannone industriale al p.t. di complessivi mq 4.340 circa, avente un valore di € 1.302.000,00;
2. Palazzina uffici 800 mq, avente un valore di € 576.000,00;
3. Vano tecnico 90 mq, avente un valore di € 28.350,00;
4. Cabina Elettrica e Trasformazione da MT a BT, avente un valore di € 4.725,00

si ritiene congruo il prezzo complessivo di stima di € 1.352.220,00 al netto dell'area di sedime".

Si osserva che il Decreto di trasferimento riporta in dettaglio l'avvenuta modalità di pagamento precisando che l'impresa ha versato i seguenti importi:

- a) € 65.000,00 a titolo di cauzione in data 19/06/2017;
- b) € 585.000,00 a saldo in data 18/10/2017.

A tal riguardo si ritiene di ammettere parzialmente la spesa per € 585.000,00 al netto della cauzione di € 65.000,00, trattenuta dal delegato alla vendita come acconto sul prezzo di aggiudicazione.

Detta decurtazione è effettuata al fine di ottemperare a quanto prescritto dal comma 1 dell'art. 15 dell'Avviso che fissa l'avvio del programma di investimenti successivamente alla data di ricezione della comunicazione di ammissione alla fase di presentazione del progetto definitivo, ricevuta dall'impresa con PEC del 12/10/2017. Si precisa che la spesa pagata prima di detta data, nel caso specifico, non pregiudica l'intero programma di investimenti in quanto la cauzione è posta a garanzia non dell'adempimento del contratto ma dell'offerta a contrarre; infatti quest'ultima, non acquistava valenza contrattuale e quindi non obbligava le parti alla stipulazione dell'atto. hw



P.I.A: TIT. Il Capo 2 – Art. 26

GR.A.M.M.

Progetto Definitivo n. 31

Codice progetto: LMDYHH5

Pertanto, con la concretizzazione della vendita, si ritiene opportuno decurtare l'importo di € 65.000,00 per omogenietà e compatibilità con la data a partire dal quale sono ammissibili le spese (12/10/2017).

- ✓ Relativamente alla presenza di aree interne da destinare ad uso uffici, si è proceduto alla verifica del rispetto di quanto prescritto al comma 4 dell'art. 7 dell'Avviso, che si riporta di seguito: "L'area dell'immobile destinata ad uffici, ritenuta congrua, è costituita da una superficie pari a 25 mq per addetto". Dalla perizia giurata e dei layout pre e post investimento, si evince che le aree che verranno destinate ad uso ufficio risultano così distribuite:

Capannone A – Foglio 13 Particella 14

Palazzina Uffici con:

- n. 5 uffici al primo piano e n. 4 uffici al secondo piano per complessivi mq. 244;
- una sala riunioni per mq. 48,4;
- reception e servizi per complessivi mq. 800;

Capannone A – Primo Piano

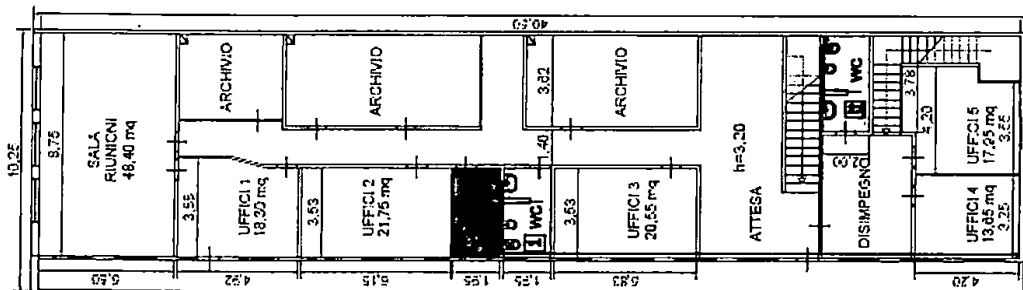

Capannone A – Secondo Piano

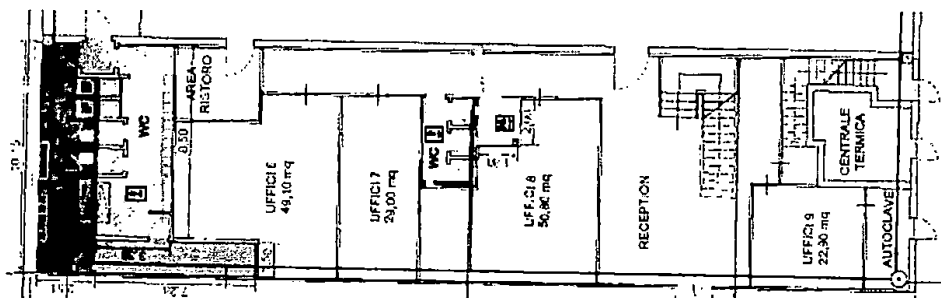

Capannone B – Foglio 13 Particella 27

n. 1 laboratorio per mq. 32,70, una sala formazione/prove di cottura per mq. 126,80, due archivi rispettivamente di mq. 15,15 e 15,75. Il tutto per complessivi 190,40 mq.

In conclusione, si ritiene rispettato il disposto del comma 4 dell'art. 7 dell'Avviso, in quanto a fronte di mq. 244 e di addetti pari a n. 14 il rapporto è pari a 17,43 e, pertanto, inferiore al limite massimo di 25 mq. per addetto.

pugliasviluppo



27

P.I.A. TIT. II Capo 2 – Art. 26

GR.A.M.M.

Progetto Definitivo n. 31

Codice progetto: LMDYH5

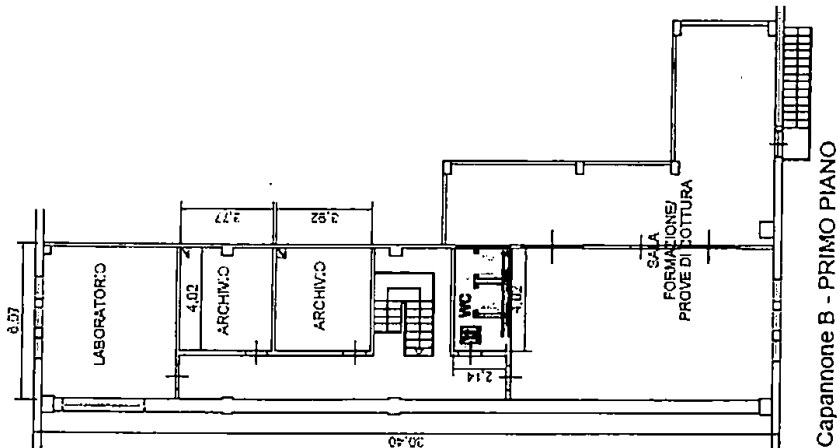

A ciò si aggiunge che, a seguito di richiesta di chiarimenti in merito al personale operante presso la nuova sede, l'impresa ha inviato a mezzo PEC del 28/06/2019, acquisita con prot. n. 4419/I del 01/07/2019 DSAN, a firma del legale rappresentante, in cui si è rappresentato, per ciascuna delle unità locali dell'impresa, il dato delle ULA riferite agli impiegati (ante e post investimento) ed i mq degli uffici. In particolare, si evince che le superfici dedicate agli uffici, al netto delle aree comuni, sale riunioni, servizi, laboratori, sono pari a 244 mq a fronte di un dato ULA pari a regime pari a 41,69, così come da tabella sottostante:

GR.A.M.M. SRL - DATO ULA - Progetto ai sensi del Titolo II Capo II del Reg. Gen. n. 17/2014 - Programmazione 2014-2020 - PIA Medie Imprese			
TUTTE LE SEDI	Personale	ULA nei 12 mesi antecedenti la domanda	ULA esercizio a Regime (anno 2022)
	Dirigenti	0,00	0,00
	di cui donne	0,00	0,00
	Quadri	0,00	0,00
	di cui donne	0,00	0,00
	Impiegati	12,00	16,00
	di cui donne	2,00	2,00
	Operai	22,33	25,69
	di cui donne	1,00	1,00
	TOTALE	34,33	41,69

		GR.A.M.M Via Teologo Valente	GR.A.M.M Vecchia sede finanziata SS 96	GR.A.M.M Nuova sede finanziata
		N.C. fraz. Palombala, Bitonto (Ba)	KM 113,2 Palo Del Colle (Ba)	SS 96 KM 112+400, Palo Del Colle (Ba)
Media ULA nei 12 mesi antecedenti la domanda	Dirigenti	0,00	0,00	0,00
	di cui donne	0,00	0,00	0,00
	Quadri	0,00	0,00	0,00
	di cui donne	0,00	0,00	0,00
	Impiegati	6,00	6,00	0,00
	di cui donne	1,00	1,00	0,00
	Operai	17,33	5,00	0,00
	di cui donne	0,00	0,00	0,00
	TOTALE	23,33	11,00	0,00
		Superficie uffici	130,00	140,00
	Mq/impiegati	21,67	23,33	0,00
ULA esercizio a Regime (2022)		GR.A.M.M Via Teologo Valente N.C. fraz. Palombala, Bitonto (Ba)	GR.A.M.M Vecchia sede finanziata SS 96 KM 113,2 Palo Del Colle (Ba)	GR.A.M.M Nuova costruzione SS 96 KM 112+400, Palo Del Colle (Ba)
	Dirigenti	0,00	0,00	0,00
	di cui donne	0,00	0,00	0,00



P.I.A. TIT. II Capo 2 – Art. 26

GR.A.M.M.

Progetto Definitivo n. 31

Codice progetto: LMDYH5

Quadri	0,00	0,00	0,00
di cui donne	0,00	0,00	0,00
Impiegati	1,00	1,00	14,00
di cui donne	1,00	0,00	1,00
Operai	12,67	5,00	8,02
di cui donne	0,00	0,00	0,00
TOTALE	13,67	6,00	22,02
Superficie uffici	130,00	40,00	244,00
Mq/impiegati	130,00	40,00	17,43

La medesima DSAN, a firma del legale rappresentante, riporta quanto segue:

“in relazione al progetto d’investimento presso la nuova unità di Palo del Colle al SS 96 KM 112+400, il personale amministrativo sarà pari a 14 persone stabilmente in organico. Inoltre, nelle sedi amministrative della GRAMM S.r.l. è prevista la presenza di uno stagista e/o tirocinante durante il corso di un esercizio. In ottica di evoluzione dell’organizzazione strutturale in linea con la crescita aziendale l’impresa ha programmato, successivamente al 2020, di accentrare la struttura amministrativa presso la sede oggetto dell’istanza, poiché la stessa è dotata di adeguati spazi e di un’idonea palazzina uffici, confacenti le nuove esigenze gestionali. Pertanto, la proponente riorganizzerà l’allocazione di tutte le linee produttive come segue:

1. *Opificio in Palombaio: produzione esclusiva di pasta fresca;*
2. *Opificio in Palo del Colle SS 96 km 113,2: prodotti da forno/sostituti del pane;*
3. *Nuovo Opificio in Palo del Colle SS 96 km 12,400: produzione esclusiva di pasta secca e prodotti gluten-free, nonché sede amministrativa centrale.*

Le sedi amministrative di Palombaio e Palo del Colle SS 96 km 113,2 saranno comunque mantenute come presidi amministrativi e periferici, e vedranno la presenza di almeno una unità lavorativa impiegatizia, nonché la presenza costante ed il controllo da parte dei soci. Si dichiara che in relazione ad un precedente programma di investimento a valere sulla Programmazione 2007-2013 l’impresa, come da disciplinare sottoscritto in data 08/08/2014, ha l’obbligo di mantenere l’incremento occupazionale generato che determina un numero complessivo di ULA nell’anno a regime (2017) pari a 35,67. Tale obbligo sussiste anche per i successivi tre anni”.

A ciò si aggiunge che con PEC del 02/10/2019, acquisita da Puglia Sviluppo S.p.A. in data 02/10/2019 con prot. n. 6100/i, l’impresa ha fornito ulteriore DSAN, a firma del legale rappresentante, riportante quanto segue:

“a seguito della realizzazione di un precedente programma di investimenti nell’ambito del PIA Piccole Imprese, l’impresa:

- *si è impegnata, come da Disciplinare, art. 3.1, sottoscritto in data 08/08/2014, ad effettuare un incremento occupazionale a regime (2017 a seguito di proroghe concesse) pari a 8 ULA;*

Soggetto Beneficiario	Occupazione dichiarata	Occupazione preesistente	Occupazione prevista a regime (2017)	Incremento occupazionale ULA
GR.A.M.M S.r.l.	27,67		35,67	+8,00
Totale	27,67		35,67	+8,00

- *all’art. 5.1.2 alla lettera b. si è obbligata a non distogliere dall’uso previsto le immobilizzazioni materiali o immateriali agevolate, prima di 5 anni dalla relativa data di ultimazione del programma;*
- *con DSAN inviata a mezzo PEC del 26/06/2015 l’impresa dichiarava l’ultimazione dell’investimento (30/05/2015) e l’anno a regime dell’investimento (2017);*
- *in data 01/08/2016 la Commissione di Controllo della Regione Puglia si insediava presso le sedi aziendali procedendo alle verifiche finali sulla realizzazione del programma d’investimento. Con*

pugliasviluppo



29

P.I.A. TIT. Il Capo 2 – Art. 26

GR.A.M.M.

Progetto Definitivo n. 31

Codice progetto: LMDYHH5

verbale sottoscritto in data 02/08/2016 la Commissione attestava la regolarità delle verifiche effettuate e pertanto attestava anche la data di ultimazione dello stesso, avvenuta il 30/05/2015". Pertanto la proponente dichiara che "le sedi di Palombaio e di Palo del Colle SS96 km 113,2 (finanziate dal PIA Piccole 2007-2013), saranno comunque dotate di un presidio amministrativo e continueranno la loro produzione di:

- pasta fresca (quello di Palombaio);
- prodotti da forno (quello di Palo del Colle SS96 km 113,2).

Rispetto al nuovo programma di investimento, che vede la sua conclusione il 31/12/2020 (salvo eventuali proroghe che l'impresa potrebbe richiedere) e l'anno a regime previsto per il 2022, si ritiene di rispettare tutti gli obblighi derivanti dal disciplinare sottoscritto in data 08/08/2014 ed in particolare l'obbligo del mantenimento del personale sino al 31/12/2020 ed i beni agevolati entro il 30/05/2020.

Gli obblighi derivanti dal Disciplinare sottoscritto in data 08/08/2014 sono stati osservati nonché saranno osservati, così come risulta dalle comunicazioni di monitoraggio di cui all'art 7.2 del Disciplinare, a cui l'impresa è tenuta, fino all'esercizio 2020.

Successivamente, solo dopo la conclusione del nuovo programma d'investimento, sarà avviata la riorganizzazione aziendale così come sopra descritta nel pieno rispetto della normativa".

GRAMM SRL
ANALISI DEGLI OBBLIGHI DEL PIA PICCOLE IMPRESE 2007-2013 e PIA MEDIE IMPRESE 2014-2020

PIA PROGRAMMAZIONE 2007-2013

	2015	2016	2017	2018	2019	2020	2021	2022	2023	2024	2025
FINE INVESTIMENTO	30/05/2015										
ENTRATA A REGIME		31/01/2016									
ANNO A REGIME			01/01/2017								
OBBLIGO MANTENIMENTO ULA (3 ANNI)			31/12/2017	31/12/2018	31/12/2019	31/12/2020					
OBBLIGO MANTENIMENTO BENI (5 ANNI)		31/05/2016	30/05/2017	30/05/2018	30/05/2019	30/05/2020					

PIA PROGRAMMAZIONE 2014-2020

	2015	2016	2017	2018	2019	2020	2021	2022	2023	2024	2025
FINE INVESTIMENTO						31/12/2020					
ENTRATA A REGIME							01/05/2021				
ANNO A REGIME								01/01/2022			
OBBLIGO MANTENIMENTO ULA (3 ANNI)								31/12/2022	31/12/2023	31/12/2024	31/12/2025
OBBLIGO MANTENIMENTO BENI (5 ANNI)							01/01/2021	31/12/2022	31/12/2023	31/12/2024	31/12/2025

LEGENDA:
 OBBLIGO ULA
 MANTENIMENTO BENI
 SVINCOLO QUALSIASI OBBLIGO DISCIPLINARE PIA PICCOLE 2007-2013

In conclusione, in relazione agli spazi interni dell'intero opificio, si segnala che in sede di verifica in loco sarà posta particolare attenzione al fine di verificare che tutte le aree oggetto di finanziamento siano impegnate e funzionali all'attività svolta. Pertanto si prescrive che l'impresa, a conclusione del programma di investimenti, si impegni a dimostrare la piena funzionalità delle aree oggetto di finanziamento pena la decurtazione parziale della spesa ammessa in tale sede.

3.1.4 congruità macchinari, impianti, attrezzature varie e programmi informatici

- Macchinari, impianti, attrezzature ed arredi, ovvero:
 - Macchinari:
 - ✓ n. 1 Carosello assemblaggio cavaliere in cartone con n° 1 nastro orizzontale. Il preventivo presentato è relativo alla società Martini S.r.l. n° 188/17 del 01/12/2017 pari ad € 73.000,00;
 - ✓ n. 1 selezionatrice ponderale con metal detector integrato; Il preventivo presentato è relativo alla società Alamteco S.r.l. n° 687 del 30/11/2017 pari ad € 65.130,00;



[Handwritten signature]

P.I.A. TIT. Il Capo 2 – Art. 26

G.R.A.M.M.

Progetto Definitivo n. 31

Codice progetto: LMDYHH5

- ✓ N. 3 macchine nastratrici complete di rulliere di ingresso e rulliere di scarico estensibili; il preventivo presentato è relativo alla società STIVER S.r.l. n° 17_O_STI_010 del 30/11/2017 di totali € 20.256,00;
- ✓ N. 1 avvolgitore pallet semiautomatico a tavola rotante; il preventivo presentato è relativo alla società Stiver S.r.l. n° 17_O_STI_09 del 30/11/2017 di € 6.720,00;
- ✓ N. 3 formatori semi-automatici per scatole; il preventivo presentato è relativo alla società Stiver S.r.l. n° 17_O_STI_011 del 30/11/2017 di € 8.385,00;
- ✓ N. 1 compressore rotativo a vite a velocità variabile + essiccatore; il preventivo presentato è relativo alla società Aircenter S.r.l. del 26/10/2017 di € 70.711,00;
- Impianti:
 - ✓ N. 1 Sistema stoccaggio pasta corta secca gestito in maniera automatica da PLC corredato di pannello di interfaccia touch screen; il preventivo presentato è relativo alla società Metalmeccanica Lamura di Lamura Giovanni del 05/12/2017 per l'importo di € 213.930,00;
 - ✓ N. 1 Impianto di pesatura costituito da n. 1 pesa a ponte a moduli composto da 10 celle di carico, n. 1 indicatore di peso elettronico, n. 1 stampante termica; il preventivo presentato è relativo alla società I Bilanciai S.r.l. 7644.1/AZ del 20/10/2017 per l'importo di € 26.400,00;
 - ✓ N. 1 Impianto di pesatura composto da un sistema di alimentazione prodotto, sistema di pesatura con accessori, sistema di confezionamento con accessori e relativa installazione; il preventivo presentato è relativo alla società Martini S.r.l. n° O-187-17 del 01/12/2017 per l'importo di € 251.600,00;
 - ✓ N. 1 Linea produzione pasta secca corta della capacità produttiva di 2.000 kg/h; il preventivo presentato è relativo alla società Metalmeccanica Lamura di Lamura Giovanni del 05/12/2017 per l'importo di € 820.065,00;
 - ✓ N. 1 Impianto di stoccaggio semola, triturato e rimacina; il preventivo presentato è relativo alla società Metalmeccanica Lamura di Lamura Giovanni del 05/12/2017 per l'importo di € 414.231,59;
 - ✓ N. 1 Sistema di trasporto pneumatico ed alimentazione semola dai silos di stoccaggio alle linee di produzione; il preventivo presentato è relativo alla società Metalmeccanica Lamura di Lamura Giovanni del 05/12/2017 per l'importo di € 42.422,32;
 - ✓ N. 1 Sistema di aspirazione e filtraggio polveri su sala plansichter e reparto produzione; il preventivo presentato è relativo alla società Metalmeccanica Lamura di Lamura Giovanni del 05/12/2017 per l'importo di € 39.113,54;
 - ✓ N. 1 Impianto per il vuoto industriale composto da valvole, pompa per vuoto, serbatoio di accumulo ed accessori. Il preventivo presentato è relativo alla società Metalmeccanica Lamura di Lamura Giovanni del 05/12/2017 per l'importo di € 36.150,99;
 - ✓ N. 1 Impianto lavatrafale in acciaio inox completo di vasche, scaffali e carrelli; il preventivo presentato è relativo alla società Metalmeccanica Lamura di Lamura Giovanni del 05/12/2017 per l'importo di € 32.089,50;
 - ✓ N. 1 Impianto di canali di espulsione aria umida su linea pasta corta e su linea formati speciali e nidi pasta lunga; il preventivo presentato è relativo alla società Metalmeccanica Lamura di Lamura Giovanni del 05/12/2017 per l'importo di € 13.548,90;

pugliasviluppo



31

P.I.A. TIT. II Capo 2 – Art. 26

G.R.A.M.M.

Progetto Definitivo n. 31

Codice progetto: LMDYHHS

- ✓ N. 1 Linea produzione formati speciali e nidi pasta lunga della capacità produttiva di 400 kg/h; il preventivo presentato è relativo alla società Metalmeccanica Lamura di Lamura Giovanni del 05/12/2017 per l'importo di € 534.825,00;
- ✓ N. 1 Impianto di produzione di prodotti senza glutine; il preventivo presentato è relativo alla società Minipan S.r.l. del 23/10/2017 N°SB 3601.17 rev.1 per l'importo di € 397.500,00;
- ✓ N. 1 Linea di confezionamento per focacce; il preventivo presentato è relativo alla società Alma S.r.l. del 29/11/2017 per l'importo di € 208.000,00;
- ✓ Fornitura e posa in opera di quadri elettrici per la gestione ed il controllo degli impianti; il preventivo presentato è relativo alla società Metalmeccanica Lamura di Lamura Giovanni del 05/12/2017 per l'importo di € 155.352,40;
- **Attrezzature:**
 - ✓ Fornitura di apparecchiatura telefonica e di fonia composta da centrale telefonica con capacità max di 240 linee installato con relativi apparecchi telefonici per interni; il preventivo presentato è relativo alla società TCC di Giuseppe Carlucci n° 413/OF/TLC/17 del 30/11/2017 di € 31.000,00;
 - ✓ Fornitura di apparecchiatura di Server, PC e Monitor installato con relativi software e configurato con la creazione di un dominio e dei relativi utenti: il preventivo presentato è relativo alla società TCC di Giuseppe Carlucci n° 412/OF/SW/17 del 30/11/2017 di € 33.000,00;
- **Arredi:**
 - ✓ Fornitura di arredi ufficio piano Terra e reception, Ufficio fornitori, archivi, Uffici direzionali, sala riunioni, spogliatoi, parete divisoria laboratorio; il preventivo presentato è relativo alla società Spedicati S.r.l. del 10/11/2017 di € 29.811,00.

Tutte le spese elencate appaiono in linea con quelle di mercato e pertinenti con lo scopo dell'iniziativa imprenditoriale.

Pertanto, la spesa totale di progetto di € 5.665.630,64 riferita alle voci "Ingegneria e Direzione Lavori, Opere murarie e assimilabili - Macchinari, impianti, attrezzature e arredi", si ritiene congrua, pertinente ed ammissibile per € 5.598.668,00.

Si specifica che eventuali spese accessorie (es. spese di trasporto e consegna) saranno ritenute ammissibili, in sede di rendicontazione, se capitalizzate ed iscritte nel registro cespiti, come afferenti al bene oggetto di agevolazione.

3.1.5 congruità brevetti, licenze, know how e conoscenze tecniche non brevettate

La proponente non prevede la presente voce di spesa.

3.1.6 note conclusive

La proposta avanzata da G.R.A.M.M. S.r.l. è ritenuta innovativa e fattibile dal punto di vista tecnico-economico.

Il progetto in esame presenta sostanzialmente costi che sono ritenuti congrui ed ammissibili.

La tabella seguente descrive, in dettaglio, gli attivi materiali relativi al programma, riportando gli importi inseriti nella proposta di agevolazione, i prezzi dei preventivi presentati dalle ditte fornitrici e la spesa ammessa.

pugliasviluppo



32

P.I.A. TIT. II Capo 2 - Art. 26

G.R.A.M.M.

Progetto Definitivo n. 31

Codice progetto: LMDYH5

(importi in unità EURO e due decimali)	Spesa prevista	Rif. Preventivo allegato	eventuale ordine/contratto allegato (numero e data)	Fornitori che hanno rapporti di collegamento con la società richiedente (SI/NO)	Spesa ammessa	Note di inammissibilità
STUDI PRELIMINARI DI FATTIBILITA'						
Studi preliminari di fattibilità	0,00				0,00	
TOTALE STUDI PRELIMINARI DI FATTIBILITA' (max 1,5% DELL'INVESTIMENTO EECOMPLESSIVO AMMISSIBILE)	0,00				0,00	
PROGETTAZIONI E DIREZIONE LAVORI						
Progettazioni e direzione lavori	14.000,00	Off. 01121 del 04/12/2017 di Ing. Giuseppe Cafaro		No	14.000,00	
Attività di Coordinamento della Sicurezza in fase di Progettazione ed Esecuzione per i lavori di manutenzione straordinaria dei due capannoni industriali siti in PALO DEL COLLE sulla S.S. 96 Km. 114+400	15.000,00	Prev. 06/12/2017 di Gea Consulting Ing. Michele Natalizio		No	15.000,00	
TOTALE PROGETTAZIONI E DIREZIONE LAVORI (max 6% DEL TOTALE "OPERE MURARIE E ASSIMILATE")	29.000,00				29.000,00	
SUOLO AZIENDALE						
Suolo aziendale	0,00				0,00	
TOTALE SUOLO AZIENDALE E SUE SISTEMAZIONI (max 10% DELL'INVESTIMENTO IN ATTIVI MATERIALI)	0,00				0,00	
OPERE MURARIE E ASSIMILABILI						
Capannoni e fabbricati						
ACQUISTO DEL CAPANNONE SITO IN PALO DEL COLLE S.S. 96 Km. 114+400 Dati catastali: foglio 13, particella 14, sub 1, categoria D/7	650.000,00		Procedura esecutiva immobiliare n.1076/2014 RGE Verbale di vendita immobiliare senza incanto Tribunale di Bari 21/06/2017	No	585.000,00	
Totale capannoni e fabbricati	650.000,00				585.000,00	
Impianti generali						
Impianto acqua surriscaldata + impianto gas metano	274.981,38	Metalmecanica Lamura di Lamura Giovanni del 05/12/2017		No	274.981,38	
Impianto acqua refrigerata	97.228,93	Metalmecanica Lamura di Lamura		No	97.228,93	

pugliasviluppo



33

N

P

P.I.A. TIT. Il Capo 2 – Art. 26

GR.A.M.M.

Progetto Definitivo n. 31

Codice progetto: LMDYH5

		Giovanni del 05/12/2017				
Impianto elettrico	268.000,00 ³	Flovena snc PREV N 2935V del 14/04/2017		No	268.000,00	
Impianto aria compressa	36.202,54	Metalmecanica Lamura di Lamura Giovanni del 05/12/2017		NO	36.202,54	
Impianto trattamento acque	15.653,25	Metalmecanica Lamura di Lamura Giovanni del 05/12/2017		NO	15.653,25	
Impianti tecnici gestione sistemi Informatici, di sicurezza e di telecomunicazione	191.000,00	TCC di Giuseppe Carlucci PREV. N.414/OFT/HW/17 del 04/12/2017		NO	191.000,00	
Totale impianti generali	883.066,10				883.066,10	
Opere varie						
Opere di manutenzione straordinaria zona uffici	154.960,30	Francesco Illuzzi Prev. del 05/12/2017		NO	154.960,30	
Pavimentazione industriale area 3.400 mq	61.200,00	CRISTALLINA LEVIGATURE PREV 28/11/2017		NO	61.200,00	
Pavimentazione industriale area 6.000 mq	108.000,00	CRISTALLINA LEVIGATURE PREV 28/11/2017		NO	108.000,00	
Tinteggiature	116.796,00	DIESSEGI PITTURAZIONI PREV 24/10/2017		NO	116.796,00	
Zanzariere, porte, maniglioni antipanico, vetri	16.990,00	OFFICINA FRAGASSI PREV 21/11/2017		NO	16.990,00	
Infissi, zanzariere, portoni, cancelli, copertura esterno	122.376,00	OFFICINA FRAGASSI PREV 21/11/2017		NO	120.413,36	E' stato decurtato l'importo di € 1.962,64 in relazione alle spese di smontaggio
Totale opere varie	580.322,30⁴				578.359,66	
TOTALE OPERE MURARIE E ASSIMILABILI	2.113.388,40⁵				2.046.425,76	
MACCHINARI IMPIANTI, ATTREZZATURE VARIE E ARREDI						
Macchinari						
Carosello assemblaggio cavaliere in cartone	73.000,00	MARTINI SRL PREV 188/17 DEL 01/12/2017		NO	73.000,00	
Selezionatrice ponderale con metal detector	65.130,00	ALMATECNO SRL PREV N.687 DEL 30/11/2017		NO	65.130,00	
n.3 macchine nastratrici	20.256,00	STIVER SRL PREV 10_O_STI_010_GRAMM DEL 30/11/2017		NO	20.256,00	
Avvolgitore pallet semiautomatico	6.720,00	STIVER SRL PREV 17_O_STI_009_GRAMM DEL 30/11/2017		NO	6.720,00	
n.3 formatori semiautomatici	8.385,00	STIVER SRL PREV 10_O_STI_011_GRAMM DEL 30/11/2017		NO	8.385,00	
Compressore rotativo a vite + essiccatore	70.711,00	AIRCENTER PREV 26/10/2017		NO	70.711,00	
Totale macchinari	244.202,00				244.202,00	

³ L'impresa ha erroneamente indicato l'importo di € 326.960,00 comprensivo dell'I.V.A.

⁴ Importo erroneamente indicato in Sezione 2 per € 651.045,08.

⁵ Importo erroneamente indicato in Sezione 2 per € 2.398.031,48.



P.I.A. TIT. Il Capo 2 – Art. 26

GR.A.M.M.

Progetto Definitivo n. 31

Codice progetto: LMDYHHS

Impianti						
Sistema stoccaggio pasta corta	213.930,00	Metalmecanica Lamura di Lamura Giovanni del 05/12/2017		NO	213.930,00	
Impianto di pesatura	26.400,00	I BILANCIARI SRL PREV N.7644.1/AZ DEL 20/10/2017		NO	26.400,00	
Impianto di confezionamento pasta corta	251.600,00	MARTNI SRL PREV. O-187-17 DEL 01/12/2017		NO	251.600,00	
Linea produzione pasta secca corta	820.065,00	Metalmecanica Lamura di Lamura Giovanni del 05/12/2017		NO	820.065,00	
Impianto stoccaggio semola, triturato e rimacina	414.231,59	Metalmecanica Lamura di Lamura Giovanni del 05/12/2017		NO	414.231,59	
Sistema di trasporto pneumatico ed alimentazione semola alle linee di produzione	42.422,32	Metalmecanica Lamura di Lamura Giovanni del 05/12/2017		NO	42.422,32	
Sistema di aspirazione e filtraggi polveri	39.113,54	Metalmecanica Lamura di Lamura Giovanni del 05/12/2017		NO	39.113,54	
Impianto per il vuoto industriale	36.150,99	Metalmecanica Lamura di Lamura Giovanni del 05/12/2017		NO	36.150,99	
Lavatrafile	32.089,50	Metalmecanica Lamura di Lamura Giovanni del 05/12/2017		NO	32.089,50	
Impianto canali di espulsione	13.548,90	Metalmecanica Lamura di Lamura Giovanni del 05/12/2017		NO	13.548,90	
Linea produzione formati speciali	534.825,00	Metalmecanica Lamura di Lamura Giovanni del 05/12/2017		NO	534.825,00	
Impianto produzione prodotti senza glutine	397.500,00	MINIPAN SRL PREV. N. SB 3601.17 REV. 1 DEL 23/10/2017		NO	397.500,00	
Confezionamento per focacce in atm	208.000,00	AL.MA.SRL Prev. N. 057/17 DEL 26/11/2017		NO	208.000,00	
Quadri elettrici a servizio Impianti industriali	155.352,40	Metalmecanica Lamura di Lamura Giovanni del 05/12/2017		NO	155.352,40	
Totale impianti	3.185.229,24				3.185.229,24	
Attrezzature						
Apparecchi telefonici e di fonia	31.000,00	TCC di Giuseppe Carlucci PREV. N. 413/OF/TLC/17 DEL 30/11/2017		NO	31.000,00	
Fornitura di un server, n.15 PC completi, stampanti e attrezzature varie di ufficio	33.000,00	TCC di Giuseppe Carlucci PREV. N. 413/OF/TLC/17 DEL 30/11/2017		NO	33.000,00	
Totale Attrezzature	64.000,00				64.000,00	
Arredi						
Arredi ufficio reception, ufficio operativo, uffici	29.811,00	SPEDICATI SRL PREV. 10/11/2017		NO	29.811,00	

pugliasviluppo



35

P.I.A. TIT. II Capo 2 – Art. 26

G.R.A.M.M.

Progetto Definitivo n. 31

Codice progetto: LMDYH5

direzionali, sala riunioni, spogliatoi e archivi							
Totale Arredi	29.811,00					29.811,00	
TOTALE MACCHINARI, IMPIANTI, ATTREZZATURE E ARREDI	3.523.242,24					3.523.242,24	
TOTALE INVESTIMENTO ATTIVI MATERIALI	5.665.630,64⁶					5.598.668,00	

Di seguito, si riporta una tabella riepilogativa degli investimenti relativi agli Attivi Materiali del progetto definitivo presentato ed ammesso:

TIPOLOGIA DI SPESA ATTIVI MATERIALI (€)	INVESTIMENTO AMMESSO IN D.D.	AGEVOLAZIONI AMMESSE IN D.D.	INVESTIMENTO PROPOSTO DA PROGETTO DEFINITIVO	INVESTIMENTO DA PREVENTIVI PRESENTATI	INVESTIMENTO AMMESSO DA VALUTAZIONE	AGEVOLAZIONI TEORICAMENTE CONCEDIBILI	AGEVOLAZIONI CONCEDIBILI
studi preliminari di fattibilità	0,00	0,00	0,00	0,00	0,00	0,00	0,00
progettazioni e direzione lavori	25.000,00	8.750,00	29.000,00	29.000,00	29.000,00	10.150,00	8.750,00
suolo aziendale	0,00	0,00	0,00	0,00	0,00	0,00	0,00
opere murarie ed assimilabili	2.653.960,00	663.490,00	2.113.388,40	2.113.388,40	2.046.425,76	511.606,44	511.606,44
macchinari, impianti, attrezzature e arredi	2.856.876,00	999.906,60	3.523.242,24	3.523.242,24	3.523.242,24	1.233.134,78	1.166.595,16
acquisto di brevetti, licenze, know how e conoscenze tecniche non brevettate	0,00	0,00	0,00	0,00	0,00	0,00	0,00
TOTALE INVESTIMENTI IN ATTIVI MATERIALI	5.535.836,00	1.672.146,60	5.665.630,64	5.665.630,64	5.598.668,00	1.754.891,22	1.686.951,60

Pertanto, a fronte di un investimento ammissibile pari ad € 5.598.668,00, l'agevolazione teoricamente concedibile è pari ad € 1.754.891,22, riconosciuta per € 1.686.951,60 sino alla concorrenza di quanto concesso in sede di istanza di accesso in relazione all'Asse prioritario III come verificabile nella tabella conclusioni al successivo paragrafo 11.

Indicazioni/prescrizioni per la fase successiva

Non si ritiene necessaria la formulazione di ulteriori indicazioni e/o prescrizioni.

4. Verifica di ammissibilità del progetto di Ricerca e Sviluppo

4.1 Verifica preliminare

Il soggetto proponente, in sede di progetto definitivo, ha consegnato la dichiarazione sostitutiva di atto notorio a firma del legale rappresentante, (sezione 7/8/10 del progetto definitivo- Dichiarazione Sostitutiva di atto notorio su "conflitto d'interessi", "cumulabilità" e "premierità") con la quale attesta che, nel rispetto di quanto previsto dall'art. 8 dell'Avviso, i costi relativi alla Ricerca Industriale e Sviluppo Sperimentale non fanno riferimento a prestazioni di terzi che hanno cariche sociali nel soggetto beneficiario o che in generale si trovino in situazioni di conflitto di interessi con il soggetto beneficiario degli aiuti.

Per l'esame del progetto di ricerca ci si è avvalsi della consulenza di un esperto (docente universitario) il quale ha espresso una valutazione del progetto di R&S, così come previsto dal comma 6 dell'art. 14 dell'Avviso. Si riportano di seguito le risultanze della valutazione dell'esperto.

⁶ Importo erroneamente indicato in Sezione 2 per € 5.950.273,72.



Handwritten signature or initials.

P.I.A. TIT. II Capo 2 – Art. 26

GR.A.M.M.

Progetto Definitivo n. 31

Codice progetto: LMDYHH5

Descrizione sintetica del progetto di “Ricerca Industriale e Sviluppo Sperimentale”

L’idea del progetto è quella di ottimizzare su scala di laboratorio e poi trasferire su scala industriale i protocolli produttivi di tre tipologie di prodotti da forno gluten-free con opportuni arricchimenti in probiotici e/o prebiotici e farine vegetali tali da offrire al mercato prodotti da forno gluten-free con un giusto compromesso tra qualità sensoriale e contenuto salutistico. In particolare, si tratta di mettere a punto:

- prodotto gluten-free, tipo bruschetta, arricchito con farine provenienti dal mondo della frutta e della verdura, considerando anche sottoprodotti di lavorazione del settore ortofrutticolo;
- prodotto tipo focaccia gluten-free arricchita in fibre vegetali, provenienti anche da sottoprodotti di lavorazione del settore ortofrutticolo;
- prodotto secco da forno tipo biscotto, gluten-free, arricchito in probiotici e/o prebiotici le cui fibre potranno anche provenire da sottoprodotti del settore ortofrutticolo.

Eventuale impatto del progetto sulla gestione dell’inquinamento durante il processo produttivo, sull’uso efficiente delle risorse ed energie e sulla previsione e riduzione delle emissioni in acqua, aria e suolo

Non ci sono impatti significativi del progetto su tali componenti.

Descrizione sintetica delle spese in “Studi di fattibilità tecnica”/“Brevetti ed altri diritti di proprietà industriale”

Il Progetto non prevede spese per “Studi di fattibilità tecnica”/“Brevetti ed altri diritti di proprietà industriale”.

1. Siano state rispettate le prescrizioni effettuate al termine dell’istruttoria del progetto di massima:
In sede di ammissione dell’istanza di accesso si era prescritto quanto segue: *il progetto definitivo dovrà meglio descrivere gli ingredienti/composti bioattivi/scarti di lavorazione, le formulazioni e le tecnologie innovative utilizzati per lo sviluppo di prodotti senza glutine che possano conseguire un valore aggiunto rispetto ai prodotti gluten-free già presenti sul mercato. Maggiore definizione delle attività di ricerca industriale e sviluppo sperimentale.*

Con la presentazione del progetto definitivo ed in seguito a richiesta di integrazione da parte di Puglia Sviluppo S.p.A., si ritiene che le suddette prescrizioni siano state adempiute dalla società proponente.

2. ove siano previsti costi per ricerche acquisite da terzi quali:

- Università, Centri e Laboratori di ricerca pubblici, Organismi di ricerca privati;*
- Aziende private di consulenza/liberi professionisti fornitori di attività di ricerca e Sviluppo specialistiche e scientifiche;*

l’acquisizione avvenga tramite una transazione effettuata alle normali condizioni di mercato e che non comporti elementi di collusione:

Nel progetto di ricerca industriale e sviluppo sperimentale sono previsti i seguenti costi per ricerche acquisite da terzi:

1. Supporto tecnico-scientifico per le attività di messa a punto e realizzazione dei prodotti panari gluten-free previsti dal progetto (preventivo della Minaba Tech S.r.l. del 15/11/2017 – Spin Off dell’Università di Foggia);

pugliasviluppo

37
w

P.I.A. TIT. II Capo 2 – Art. 26

GR.A.M.M.

Progetto Definitivo n. 31

Codice progetto: LMDYHH5

2. Esecuzione delle analisi nutrizionali di tutti i prodotti panari gluten-free di cui all'OR5 (preventivo del Dipartimento di Scienze Agrarie, degli alimenti e dell'ambiente dell'Università degli Studi di Foggia del 15/11/2017).

Dalla documentazione presentata si desume che le consulenze siano fornite alle normali condizioni di mercato e le stesse non comportano elementi di collusione.

3. I costi per ricerche acquisite ed i costi relativi a brevetti o diritti di proprietà intellettuale siano supportati da valutazioni di congruenza economica e di mercato oggettive:

Le consulenze che saranno fornite sono supportate da preventivi di spesa in linea con i costi di mercato in relazione alle professionalità coinvolte ed alle attività previste.

4. la congruità dei costi delle attrezzature e dei macchinari destinati alle attività di R&S sia supportata da preventivi e da previsioni di ammortamento dei beni suddetti:

L'acquisizione di n. 2 vibrosetacciatori è supportata da preventivo della "Verder Scientific S.r.l." n. RE 1622850917 del 6/12/2017.

5. ove richiesta una maggiorazione di 15 punti percentuali:

c) I risultati del progetto siano ampiamente diffusi attraverso conferenze, pubblicazioni, banche dati di libero accesso o software open source o gratuito (*verifica della presenza di una DSAN di impegno allo svolgimento di tali attività*): Concedibilità Sì NO

In seguito a richiesta di integrazioni da parte di Puglia Sviluppo S.p.A., la proponente ha inviato a mezzo PEC del 29/06/2018, acquisita da Puglia Sviluppo S.p.A. con prot. n. 6954/I del 02/07/2017, la nuova Sezione 3 nella quale riporta quanto segue: "nell'ambito del progetto si darà attuazione ad un piano di comunicazione con una serie di attività di informazione, sensibilizzazione e promozione per fare conoscere il progetto in termini di ente finanziatore, soggetti attuatori, obiettivi, risultati attesi e raggiunti e l'impatto scientifico, sociale ed economico che la ricerca ha generato. Il progetto e i suoi risultati saranno divulgati alla comunità scientifica, agli stakeholders e alla società civile. Pertanto, il piano prevedrà azioni di comunicazione interna, quali meeting semestrali, volti ad alimentare il flusso di informazioni tra i partner e con l'ente finanziatore. Inoltre, per meglio condividere le informazioni e consentirne la diffusione, saranno anche attivati canali di comunicazione web-based, rapidi ed interattivi, che possano essere facilmente accessibili da chiunque. In particolare, sarà creata una sezione intranet ad accesso riservato ai partner per agevolare lo scambio di documenti nonché di output progettuali. Si prevede, inoltre, anche l'utilizzo di strumenti di social network per la comunicazione immediata e diretta tra addetti ai lavori. L'innovazione sarà presentata pubblicamente in un convegno organizzato rivolto agli operatori del settore. Si è prevista, inoltre, la divulgazione delle innovazioni su riviste specializzate di settore. Sarà prevista la pubblicazione di almeno 1 articolo su testate a carattere divulgativo. Allo scopo di divulgare i risultati ottenuti dal progetto verranno organizzati due seminari/convegni pubblici per la divulgazione dei risultati a livello industriale agli operatori del settore: a) seminario/convegno intermedio per verificare lo stato di avanzamento delle attività inerenti al progetto; b) seminario/convegno al termine delle attività del progetto per analizzare i risultati raggiunti. Si è prevista, inoltre, la divulgazione delle innovazioni su riviste specializzate di settore: sarà prevista la pubblicazione di almeno 1 articolo su testate a carattere divulgativo".

Pertanto, viste le attività dichiarate, si conferma l'attribuzione della maggiorazione.

4.2 Valutazione tecnico economica

E' stato analizzato se il programma di R&S garantisce, per quanto applicabili alle specifiche caratteristiche del progetto e del risultato stesso, la validazione dei risultati conseguiti attraverso lo svolgimento delle attività di seguito riportate:

pugliasviluppo



38

P.I.A. TIT. II Capo 2 – Art. 26

GR.A.M.M.

Progetto Definitivo n. 31

Codice progetto: LMDYHH5

- **realizzazione di prototipi e/o dimostratori idonei a valutare la trasferibilità industriale delle tecnologie e sistemi messi a punto:**
E' prevista la realizzazione di prototipi appropriati a valutare la trasferibilità delle tecnologie e dei sistemi messi a punto.
- **valutazione delle prestazioni ottenibili attraverso casi applicativi rappresentativi delle specifiche condizioni di utilizzo:**
Non si evince tale ipotesi.
- **verifica di rispondenza alle più severe normative nazionali ed internazionali:**
Non si evince tale ipotesi.
- **valutazione qualitativa e quantitativa dei vantaggi ottenibili in termini di affidabilità, riproducibilità, sicurezza e bilancio energetico:**
Non si evince tale ipotesi.
- **valutazione della trasferibilità industriale anche in termini di rapporti costi-prestazione e costi-benefici:**
La proposta progettuale presenta buoni presupposti di trasferibilità a livello industriale anche in termini di rapporti costi-prestazione e costi-benefici.

1. Rilevanza e potenziale innovativo della proposta (anche in relazione alle metodologie e soluzioni prospettate):

La proposta progettuale, riformulata secondo le indicazioni richieste, presenta una buona rilevanza e potenziale innovativo.

Punteggio assegnato: 15

Indici di punteggio: (0 = assente; 5 = bassa; 10 = media; 15 = medio alta; 20 = alta)

Massimo 20 punti

2. Chiarezza e verificabilità degli obiettivi:

La chiarezza e la verificabilità degli obiettivi sono sufficientemente definiti.

Punteggio assegnato: 7,5

Indici di punteggio: (0 = assente; 2,5 = bassa; 5 = media; 7,5 = medio alta; 10 = alta)

Massimo 10 punti

3. La completezza (copertura degli argomenti) e il corretto bilanciamento delle funzioni e attività previste nella proposta rispetto agli obiettivi fissati dal progetto:

La completezza della proposta progettuale, dopo le integrazioni apportate, risulta sufficientemente appropriata rispetto agli obiettivi fissati dal progetto.

Punteggio assegnato: 10

Indici di punteggio: (0 = assente; 5 = bassa; 10 = media; 15 = medio alta; 20 = alta)

Massimo 20 punti

pugliasviluppo



39

[Handwritten signature]

P.I.A. TIT. Il Capo 2 – Art. 26

GR.A.M.M.

Progetto Definitivo n. 31

Codice progetto: LMDYHH5

4. Esemplicità e trasferibilità della proposta ovvero possibilità di effettiva realizzazione e valorizzazione industriale dei risultati e loro diffusione:

La possibilità di effettiva realizzazione e valorizzazione industriale dei risultati è alta.

Punteggio assegnato: 10*Indici di punteggio: (0 = assente; 2,5 = bassa; 5 = media; 7,5 = medio alta; 10 = alta)**Massimo 10 punti***5. Coerenza tra l'ambito tecnologico di specializzazione della proposta e produzione scientifica del gruppo di ricerca:**

La produzione scientifica del gruppo di ricerca è risultata altamente qualificata e perfettamente coerente con l'ambito tecnologico di specializzazione della proposta.

Punteggio assegnato: 7,5*Indici di punteggio: (0 = assente; 2,5 = bassa; 5 = media; 7,5 = medio alta; 10 = alta)**Massimo 10 punti***6. Adeguatezza e complementarietà del gruppo di ricerca previsto per la realizzazione delle attività (modello organizzativo, quantità e qualità delle risorse impiegate, infrastrutture di ricerca utilizzate, etc.):**

Il modello organizzativo, la quantità e qualità delle risorse impiegate, le infrastrutture di ricerca utilizzate sono appropriate.

Punteggio assegnato: 7,5*Indici di punteggio: (0 = assente; 2,5 = bassa; 5 = media; 7,5 = medio alta; 10 = alta)**Massimo 10 punti***Eventuale richiesta di integrazioni**

Non vi sono indicazioni.

Giudizio finale complessivo

La proposta progettuale, a seguito delle integrazioni presentate, consegue una valutazione positiva contenendo elementi di sufficiente innovazione di processo e di prodotto con elevato grado di trasferibilità dei risultati a livello industriale.

PUNTEGGIO TOTALE ASSEGNATO: 57,5*(Il punteggio minimo di ammissibilità al finanziamento è di 50 punti)*

P.I.A. TIT. Il Capo 2 – Art. 26

G.R.A.M.M.

Progetto Definitivo n. 31

Codice progetto: LMDYH5

Gli investimenti in "Ricerca Industriale e Sviluppo Sperimentale", richiesti ed ammessi per 279.549,00, risultano di seguito dettagliati:

SPESE PER RICERCA INDUSTRIALE E SVILUPPO SPERIMENTALE				
RICERCA INDUSTRIALE				
Tipologia	Descrizione	Spese dichiarate dal proponente (€)	Spese riconosciute dal valutatore (€)	NOTE DEL VALUTATORE (motivazioni di variazione)
Personale (a condizione che sia operante nelle unità locali ubicate nella Regione Puglia)	Personale interno responsabile della qualità e tecnici delle linee, a supporto dei professori dell'Università di Foggia e di Minaba Tech srl per lo sviluppo del progetto. Impiego di circa 4 unità lavorative a tempo parziale per 24 mesi	103.261,18	103.261,18	-
Strumentazione ed attrezzature utilizzate per il progetto di ricerca e per la durata di questo	n. 2 Setacciatori per la selezione delle materie prime, preventivo "Verder Scientific S.r.l." n. RE 1622850917" del 6/12/2017	11.350,00	11.350,00	-
Costi della ricerca contrattuale, delle competenze tecniche e dei brevetti acquisiti o ottenuti in licenza da fonti esterne, nonché i costi dei servizi di consulenza e di servizi equivalenti utilizzati esclusivamente ai fini dell'attività di ricerca	Università di Foggia – sviluppo prodotti panari e caratterizzazione chimica e sensoriale Spin Off Minaba Tech s.r.l. – sviluppo prodotti panari	72.950,82	72.950,82	-
Spese generali direttamente imputabili al progetto di ricerca	Spese di consumo afferenti la fase di ricerca	2.687,00	2.687,00	-
Altri costi d'esercizio, inclusi costi dei materiali, delle forniture e di prodotti analoghi, direttamente imputabili all'attività di ricerca	-	0,00	0,00	-
Totale spese per ricerca industriale		190.249,00	190.249,00	-
SVILUPPO SPERIMENTALE				
Tipologia	Descrizione	Spese dichiarate dal proponente (€)	Spese riconosciute dal valutatore (€)	NOTE DEL VALUTATORE (motivazioni di variazione)
Personale (a condizione che sia operante nelle unità locali ubicate nella Regione Puglia)	N. 3 operatori operai addestrati alla produzione dei nuovi prodotti panari alle trasformazioni su scala industriale	61.082,66	61.082,66	-
Strumentazione ed attrezzature utilizzate per il progetto di ricerca e per la durata di questo	-	0,00	0,00	-
Costi della ricerca contrattuale, delle competenze tecniche e dei brevetti acquisiti o ottenuti in licenza da fonti esterne, nonché i costi dei servizi di consulenza e di servizi equivalenti utilizzati	Università di Foggia – sviluppo prodotti panari e caratterizzazione chimica e sensoriale Spin Off Minaba Tech s.r.l. – sviluppo prodotti panari	26.639,34	26.639,34	-

pugliasviluppo



41

P.I.A. TIT. II Capo 2 – Art. 26

G.R.A.M.M.

Progetto Definitivo n. 31

Codice progetto: LMDYH5

esclusivamente ai fini dell'attività di ricerca				
Spese generali direttamente imputabili al progetto di ricerca	Spese di funzionamento degli impianti	1.488,00	1.488,00	-
Altri costi d'esercizio, inclusi costi dei materiali, delle forniture e di prodotti analoghi, direttamente imputabili all'attività di ricerca	-	0,00	0,00	-
Totale spese per sviluppo sperimentale		89.210,00	89.210,00	
TOTALE SPESE PER RICERCA INDUSTRIALE E SVILUPPO SPERIMENTALE		279.459,00	279.459,00	

Pertanto, a conclusione della valutazione sopra riportata, si indicano, di seguito, le spese complessive proposte ed ammesse e le relative agevolazioni proposte ed ammesse nell'ambito della R&S:

SPESE TOTALI PER RICERCA INDUSTRIALE E SVILUPPO SPERIMENTALE					
Tipologia	Investimenti ammessi da DD	Agevolazioni ammesse da DD	Investimenti proposti (€)	Investimenti ammissibili (€)	AGEVOLAZIONI CONCEDIBILI
Ricerca industriale	190.249,00	142.686,75	190.249,00	190.249,00	142.686,75
Sviluppo sperimentale	89.210,00	44.605,00	89.210,00	89.210,00	44.605,00
Studi di fattibilità tecnica	0,00	0,00	0,00	0,00	0,00
TOTALE SPESE PER R&S	279.459,00	187.291,75	279.459,00	279.459,00	187.291,75

In merito alla voce di spesa "Attrezzature e strumentazioni", avendo l'impresa previsto l'acquisto di strumentazioni e attrezzature, si rammenta che tali beni saranno riconosciuti esclusivamente in relazione al loro periodo di utilizzo nell'ambito del progetto di R&S. A tal proposito, si riporta quanto previsto dalla lett. b) del comma 1 dell'art. 74 del Regolamento regionale 17/2014: "i costi della strumentazione e delle attrezzature utilizzate per il progetto di ricerca e per la sua durata. Se l'utilizzo della strumentazione e delle attrezzature in questione ai fini del progetto di ricerca non copre la loro intera durata di vita, sono considerati ammissibili solo i costi d'ammortamento corrispondenti alla durata del progetto, calcolati secondo i principi della buona prassi contabile secondo quanto previsto dal D.lgs. 139/2015".

Infine, si rammenta che le spese generali e gli altri costi di esercizio non eccedono complessivamente il 18% delle spese ammissibili.

Si segnala che le agevolazioni afferenti alle spese per Ricerca e Sviluppo, in considerazione della maggiorazione richiesta in quanto investimento ex art. 73 comma 5, punto I del Titolo V, Capo 1, del Regolamento Regionale n. 17/2014, risultano richieste e concesse entro il limite previsto e sono state correttamente calcolate.

5. Verifica di ammissibilità degli Investimenti in Innovazione Tecnologica, dei Processi e dell'Organizzazione

Non è prevista il presente capitolo di spesa.

6. Verifica di ammissibilità degli investimenti per l'acquisizione di servizi

6.1 Verifica preliminare

L'impresa, in sede di progetto definitivo, conferma l'intenzione di voler sostenere spese sia nell'ambito ambientale e, in particolare, per "Certificazione del sistema di gestione ambientale secondo la normativa ISO 14001" sia in ambito della internalizzazione di impresa, in particolare, in "Partecipazione a fiere" così come già dichiarati e ritenuti ammissibili in sede di valutazione dell'istanza di accesso; mentre non conferma l'intenzione di sostenere spese per il "Programma di marketing internazionale" previsto in sede

pugliasviluppo



42

P.I.A. TIT. Il Capo 2 – Art. 26

GR.A.M.M.

Progetto Definitivo n. 31

Codice progetto: LMDYHH5

di istanza di accesso. Contestualmente alla presentazione del progetto definitivo, ha consegnato la dichiarazione a firma del legale rappresentante con la quale attesta che, ai sensi dell'art. 66 commi 5 e 6 del Regolamento regionale della Puglia per gli aiuti in esenzione n. 17 del 30/09/2014 (BURP n. 139 suppl. del 06/10/2014) e s.m.i., i costi di consulenza previsti sono relativi a prestazioni di terzi che non hanno alcun tipo di partecipazione reciproca a livello societario. Inoltre, i fornitori di servizi non sono amministratori, soci e dipendenti del soggetto beneficiario del contributo nonché di eventuali partner, sia nazionali che esteri.

Di seguito, si riporta un'analisi dettagliata per singoli interventi.

6.2 Valutazione tecnico economica

Ambito di intervento: Ambiente

Certificazione del sistema di gestione ambientale secondo la normativa ISO 14001

Obiettivi specifici dell'intervento:

La proponente afferma che, come da strategia aziendale, corroborata negli anni, anche per la nuova sede sarà avviato il processo di certificazione UN ENI ISO 14001 al fine di adeguare gli standard riconosciuti anche alla nuova sede operativa. Gli obiettivi della consulenza sono:

- migliorare il posizionamento sul mercato e raggiungere una maggiore commerciabilità dei prodotti;
- migliorare significativamente la competitività grazie alla presenza del marchio di certificazione ISO 14001 sui documenti aziendali;
- riduzione dei costi;
- comprimere gli sprechi lungo tutta la catena di fornitura, dai materiali ai consumi energetici;
- migliorare l'immagine e la reputazione aziendale;
- incrementare il posizionamento del brand sul mercato e rafforzare l'immagine etica dell'azienda.

Risultati attesi:

GR.A.M.M., secondo quanto riportato nella sezione 5 del progetto definitivo, con la previsione della presente voce di spesa mira ai seguenti obiettivi:

- controllo e mantenimento della conformità legislativa e monitoraggio delle prestazioni ambientali;
- riduzione degli sprechi (consumi idrici, risorse energetiche, ecc.);
- agevolazioni nelle procedure di finanziamento e semplificazioni burocratiche/amministrative;
- supporto nelle decisioni di investimento o di cambiamento tecnologico;
- creazione e mantenimento del valore aziendale;
- salvaguardia del patrimonio aziendale e di trasparenza in operazioni di acquisizioni/fusioni (gestione dei rischi);
- approccio sistematico e preordinato alle emergenze ambientali;
- migliore rapporto e comunicazione con le autorità;
- miglioramento dell'immagine e della reputazione aziendale;
- attuazioni di modalità definite per la prevenzione dei reati ambientali.

Le aree di intervento in tale ambito riguardano l'analisi e la predisposizione del sistema di gestione ambientale secondo la normativa ISO 14001, la presente area prevede 3 differenti fasi:

1. analisi delle condizioni del sito aziendale e delle procedure di gestione ambientale. In particolare, l'attività riguarderà l'identificazione degli «aspetti ambientali» dell'azienda, stabilendo in che modo le attività, i processi e i prodotti aziendali possono avere «impatto» sull'ambiente e definire un criterio di valutazione della significatività/criticità di tali impatti;



P.I.A. TIT. II Capo 2 – Art. 26

GR.A.M.M.

Progetto Definitivo n. 31

Codice progetto: LMDYH5

2. identificazione degli interventi correttivi ed elaborazione delle procedure da attivarsi ai fini della certificazione. Nel dettaglio, l'attività riguarderà l'acquisizione e l'organizzazione delle informazioni concernenti la gestione degli aspetti ambientali in azienda, con particolare riferimento ai processi che rilevano eventuali criticità rispetto all'applicazione della normativa relativa alla Certificazione in oggetto;
3. preparazione e predisposizione del materiale documentale (manuale della qualità, procedure, ecc.) cartaceo ed elettronico (CD-Rom). Nella presente fase, la proponente riporta che si procederà alla preparazione e alla predisposizione dei materiali documentali per l'attuazione del sistema di gestione dell'azienda in modo da mantenere inalterata e, potenzialmente, migliorare la prestazione ambientale contenente gli obiettivi e i traguardi ambientali. Il campo di applicazione è identificabile e riflette, a parere della proponente, unicamente la natura, le dimensioni e gli impatti ambientali delle attività, dei prodotti e dei servizi che rientrano nel campo di applicazione del sistema di gestione ambientale.

Per l'area di intervento che prevede attività di servizi di trasferimento delle conoscenze sono previste 3 fasi di seguito dettagliate:

1. analisi dei fabbisogni;
2. elaborazione del piano e predisposizione dei materiali di attività;
3. realizzazione dell'intervento.

Per l'area della realizzazione di audit ispettivi da parte dell'ente di certificazione è prevista la preparazione e la realizzazione dell'audit preliminare, all'interno della quale è prevista la selezione dell'organismo di certificazione per la verifica di conformità dei processi del SGA⁷ rispetto ai requisiti della ISO 14001, la raccolta delle registrazioni che saranno richieste durante la verifica per dimostrare che i propri processi soddisfino i requisiti previsti, le registrazioni dimostreranno, inoltre, secondo quanto riporta la proponente della sezione 5 del progetto definitivo, che i processi sono efficaci e che nel proprio SGA vengono fatti miglioramenti in base alle necessità che si manifestano.

Le summenzionate attività saranno svolte dai seguenti fornitori:

- "Gea Consulting" per un importo pari ad € 18.300,00, la cui attività sarà svolta dal seguente esperto:
 - Dr. Michele Natalizio, per gg 61, inquadrato nel I livello esperienziale; da verifica del curriculum vitae si conferma il profilo esperienziale di I livello a cui corrisponde una tariffa massima di € 500,00 che determinerebbe una spesa pari ad € 30.500,00;
- "CSQA" per un importo pari ad € 2.090,00, la cui attività sarà svolta dal seguente esperto:
 - Dott. Marcello Micheli, per gg 7⁸, inquadrato nel I livello⁹ esperienziale; dalla verifica del curriculum vitae, si conferma il profilo esperienziale di I livello esperienziale a cui corrisponde una tariffa massima di € 500,00 che determinerebbe una spesa pari ad € 3.500,00.

⁷ Sistema di gestione ambientale (SGA).

⁸ Si precisa che, in seguito a richiesta di integrazioni da parte di Puglia Sviluppo S.p.A., la proponente ha inviato relativamente al preventivo "CSQA", a mezzo PEC del 26/04/2018, acquisita con prot. n. 4564/l nella medesima data, DSAN, a firma del legale rappresentante, nella quale si attesta che "nell'ambito delle spese previste per l'ottenimento della certificazione UNI EN ISO 14001, sono state quantificate n.7 giornate di consulenza specializzata ad opera della società CSQA che svolgerà attività di auditing finale per l'ottenimento della certificazione suddetta. Il profilo professionale che opererà per conto della società CSQA è stato identificato nella persona del dott. Marcello Micheli del quale si fornisce CV in allegato".

⁹ Ai fini della valutazione della congruità della spesa ammissibile, si prende in considerazione la tariffa giornaliera massima ammissibile in riferimento al livello di esperienza dei fornitori di consulenze specialistiche o servizi equivalenti, secondo quanto di seguito. (Il costo, in base al seguente profilo di esperienza, è stato determinato a valle delle prassi e delle linee guida approvate dalla Regione in precedenti Bandi):

LIVELLO	ESPERIENZA NEL SETTORE SPECIFICO DI CONSULENZA	TARIFFA MAX GIORNALIERA
IV	2-5 ANNI	200,00 EURO
III	5 - 10 ANNI	300,00 EURO
II	10 - 15 ANNI	450,00 EURO
I	OLTRE 15 ANNI	500,00 EURO

Le tariffe massime giornaliere sopraindicate sono considerate al netto dell'IVA ed una giornata di consulenza è equivalente a n. 8 ore.



P.I.A. TIT. Il Capo 2 – Art. 26

GR.A.M.M.

Progetto Definitivo n. 31

Codice progetto: LMDYH5

Ai fini della valutazione della congruità della spesa ammissibile, si è presa in considerazione la tariffa giornaliera massima ammissibile in riferimento al livello di esperienza dei fornitori di consulenze specialistiche o servizi equivalenti.

Infatti, si segnala che l'impegno di spesa per il presente capitolo di spesa, così come sopra dettagliato, sviluppa un totale pari ad € 34.000,00 superiore a quanto richiesto pari ad € 20.390,00, pertanto, si riconosce la spesa proposta pari ad € 20.390,00.

In particolare, il soggetto proponente ha riepilogato lo svolgimento delle attività finalizzate alla realizzazione del programma ambientale, come segue:

Tipologia di servizio	Tempi previsti dell'intervento		N° giornate intervento			
	Data inizio	data fine	N. giorn. Liv. I	N. giorn. Liv. II	N. giorn. Liv. III	N. giorn. Liv. IV
Consulenza specialistica ai fini dell'analisi e predisposizione del sistema di gestione ambientale secondo la normativa ISO 14001	01/03/2019	30/04/2019	30	-	-	-
Consulenza specialistica per l'addestramento del personale interno per l'utilizzo del sistema di certificazione	26/04/2019	19/06/2019	26	-	-	-
Preparazione e realizzazione di audit ispettivi da parte dell'Ente di certificazione	25/06/2019	20/07/2019	12	-	-	-
TOTALE PROGRAMMA			68	-	-	-

Di conseguenza, si evince che a fronte di una spesa richiesta pari ad € 20.390,00 in relazione a 68 gg di attività da svolgere ed in seguito alle considerazioni sopra descritte, per i servizi di consulenza finalizzato alla "Certificazione del sistema di gestione ambientale secondo la normativa ISO 14001" si riconosce un importo pari ad € 20.390,00 così ripartiti:

- € 9.000,00 per la consulenza specialistica ai fini dell'analisi e predisposizione del sistema di gestione ambientale secondo la normativa ISO 14001 svolta dalla società "Gea Consulting";
- € 7.800,00 per la consulenza specialistica per l'addestramento del personale interno per l'utilizzo del sistema di certificazione svolta dalla società "Gea Consulting";
- € 3.590,00 per la preparazione e realizzazione di audit ispettivi da parte dell'Ente di certificazione svolta dalla società "Gea Consulting" e dalla società "CSQA".

Di seguito la tabella riepilogativa:

TIPOLOGIA DI SERVIZIO	SPESE RICHIESTE DA PROGETTO DEFINITIVO (€)	SPESE AMMESSE (€)	AGEVOLAZIONI CONCEDIBILI (€)
Consulenza specialistica ai fini dell'analisi e predisposizione del sistema di gestione ambientale secondo la normativa ISO 14001	9.000,00	9.000,00	4.500,00
Consulenza specialistica per l'addestramento del personale interno per l'utilizzo del sistema di certificazione	7.800,00	7.800,00	3.900,00
Preparazione e realizzazione di audit ispettivi da parte dell'Ente di certificazione	3.590,00	3.590,00	1.795,00
Totale	20.390,00	20.390,00	10.195,00



P.I.A. TIT. Il Capo 2 – Art. 26

GR.A.M.M.

Progetto Definitivo n. 31

Codice progetto: LMDYHHS

Partecipazione a fiere

In seguito ad integrazioni richieste l'impresa proponente ha inviato a mezzo PEC del 02/10/2019, acquisita da Puglia Sviluppo S.p.A. in data 02/10/2019 con prot. n. 6100/I, DSAN a firma del legale rappresentante, attestante la partecipazione alla fiera Foodex avvenuta a Tokyo a Febbraio 2019.

Infatti, nella sezione 4 del progetto definitivo, la società riporta un totale spesa per la partecipazione a fiere pari ad € 15.000,00 così ripartito:

- o locazione stand per € 7.000,00;
- o allestimento stand per € 7.000,00;
- o gestione stand per € 1.000,00.

A fronte di quanto dichiarato dalla società e dall'analisi della documentazione fornita, la spesa relativa alla partecipazione a fiera si ritiene interamente ammissibile per l'importo richiesto pari ad € 15.000,00.

Si prescrive che, in sede di rendicontazione, la proponente fornisca preventivo a dimostrazione della presente spesa.

Pertanto, si riporta la tabella riepilogativa inerente alla partecipazione a fiera:

TIPOLOGIA DEL SERVIZIO	SPESE RICHIESTE DA PROGETTO DEFINITIVO	SPESE AMMESSE	AGEVOLAZIONI CONCEDIBILI €
Locazione stand	7.000,00	7.000,00	3.500,00
Allestimento stand	7.000,00	7.000,00	3.500,00
Gestione stand	1.000,00	1.000,00	500,00
Totale	15.000,00	15.000,00	7.500,00

TABELLA RIEPILOGATIVA DELLE CONSULENZE

Tipologia spesa	Investimento da progetto di massima	Agevolazioni da progetto di massima	Investimenti richiesti da progetto definitivo	Investimenti ammissibili	Agevolazioni concedibili
	Ammontare €	Ammontare €	Ammontare €	Ammontare €	Ammontare €
Certificazione del sistema di gestione ambientale secondo la normativa ISO 14001	10.000,00	5.000,00	20.390,00	20.390,00	10.195,00
Partecipazione a fiere	15.000,00	7.500,00	15.000,00	15.000,00	7.500,00
TOTALE	25.000,00	12.500,00	35.390,00	35.390,00	17.695,00

A conclusione della verifica di ammissibilità dei programmi di consulenza, si segnala che la valutazione è stata condotta analizzando la congruità e la funzionalità degli investimenti in servizi di consulenza previsti dal soggetto proponente, in relazione a quanto stabilito dagli artt. 65 e 66 del Regolamento oltre che alla dimensione e alla complessità dei processi organizzativi e gestionali di GR.A.M.M. S.r.l.



P.I.A. TIT. II Capo 2 – Art. 26

GR.A.M.M.

Progetto Definitivo n. 31

Codice progetto: LMDYHH5

7. Valutazioni economico finanziarie dell'iniziativa**7.1 Dimensione del beneficiario**

La società, come accertato in sede di valutazione istruttoria dell'istanza di accesso, ha una dimensione di media impresa, risulta aver approvato almeno due bilanci nell'esercizio 2015 e presenta un fatturato pari ad € 13.893.152,00. Si riportano, di seguito, i dati generali della dimensione d'impresa relativamente all'esercizio 2015, ultimo bilancio approvato in data antecedente la data di presentazione dell'istanza di accesso (08/06/2017):

Dati relativi alla dimensione di impresa alla luce anche delle eventuali partecipazioni		
Periodo di riferimento: anno 2015		
Occupati (ULA)	Fatturato	Totale di bilancio
34,09	14.263.293,00	15.474.883,00

I dati riportati in tabella rappresentano la dimensione complessiva della GR.A.M.M. Gruppo Alimentare Mediterraneo Milo S.r.l. e fanno riferimento all'impresa proponente (ULA: n. 32,42 – Fatturato: € 13.893.152,00 – Tot. Bilancio: € 14.852.982,00), all'impresa collegata al 31,00% Prime Olive S.r.l. (ULA: n. 1,67 – Fatturato: € 370.141,00 – Tot. Bilancio: € 621.901,00). Inoltre, l'impresa, in allegato al progetto definitivo ed in seguito ad integrazioni richieste da Puglia Sviluppo S.p.A., ha presentato il Bilancio 2016 completo della ricevuta di deposito e del verbale di assemblea ordinaria che evidenzia un fatturato della società al 31/12/2016 pari ad € 17.133.441,00 ed un totale di bilancio pari ad € 14.470.925,00, pertanto si conferma la dimensione di media impresa. A seguito di richiesta di integrazioni l'impresa ha trasmesso in data 10/06/2019, acquisita da Puglia Sviluppo S.p.A. con prot. n. 3989 /I del 11/06/2019 bilancio dell'anno 2017 completo della ricevuta di deposito e del verbale di assemblea ordinaria, che evidenzia un fatturato della società al 31/12/2017 pari ad € 15.507.601,00 ed un totale di bilancio pari ad € 16.233.637,00. Per tale motivazione l'impresa è da considerarsi di media dimensione secondo il Decreto MAP del 18/04/2005, perché pur presentando un dato ULA nei 12 mesi antecedenti la domanda pari a 34,33 e quindi inferiore alla soglia minima per essere considerata una media impresa, presenta un fatturato pari ad € 15.507.601,00 ed un totale di bilancio pari ad € 16.233.637,00, tali da considerarla come una media impresa. Inoltre, PEC del 02/10/2019, acquisita da Puglia Sviluppo S.p.A. con prot. n. 6100/I in data 02/10/2019, l'impresa ha presentato Bilancio del 2018, comprensivo dei relativi allegati, che riporta un fatturato di € 17.205.762,00.

7.2 Capacità reddituale dell'iniziativa

La tabella rappresenta una situazione della società e dell'andamento del risultato della gestione attraverso una destrutturazione per macro classi del conto economico, così come di seguito riportato:

(€)	2017	2018	A regime (2022)
Fatturato	15.507.601,00	17.205.762,00	38.420.000,00
Valore della produzione	16.731.196,00	17.773.172,00	38.717.823,00
Margine Operativo Lordo	2.515.870,00	1.925.432,00	7.435.595,00
Reddito Operativo della Gestione caratteristica	1.382.184,00	750.496,00	6.040.865,00
Utile d'esercizio	846.745,00	478.412,00	4.060.706,00

L'impresa, nell'anno a regime, dichiara il raggiungimento di livelli di fatturato superiori a quelli attestati nell'ultimo biennio.

pugliasviluppo



47

P.I.A. TIT. Il Capo 2 – Art. 26

GR.A.M.M.

Progetto Definitivo n. 31

Codice progetto: LMDYH5

7.3 Rapporto tra mezzi finanziari ed investimenti previsti

Il soggetto proponente, in sede di istanza di accesso, dichiarava di voler garantire la copertura del programma di investimenti, pari ad € 5.880.295,00, mediante apporto mezzi propri € 2.500.000,00, finanziamento a m/l termine € 1.600.000,00 ed agevolazioni € 1.891.938,35, così come evidenziato nella tabella seguente:

ISTANZA DI ACCESSO	
Investimenti proposti	5.880.295,00
Apporto mezzi propri	2.500.000,00
Finanziamento a m/l termine	1.600.000,00
A agevolazioni richieste	1.891.938,35
Totale copertura finanziaria	5.991.938,35

Il piano finanziario di copertura degli investimenti, presentato in sede di progetto definitivo, conferma la copertura tramite un finanziamento a m/l termine ed un apporto di mezzi propri, così come di seguito riportato:

PROGETTO DEFINITIVO	
Investimenti proposti	6.265.122,72
Apporto mezzi propri	2.520.000,00
Finanziamento a m/l termine	2.000.000,00
A agevolazioni richieste	1.891.938,35
Totale copertura finanziaria	6.411.938,35

In relazione all'apporto di mezzi propri, si è provveduto a calcolare l'equilibrio finanziario con riferimento all'anno 2016, come di seguito riportato:

CAPITALE PERMANENTE		2016
FONDO PER RISCHI E ONERI		0,00
TFR		409.207,00
DEBITI M/L TERMINE		2.009.624,00
TOTALE		8.845.426,00
ATTIVITA' IMMOBILIZZATE		
CREDITI V/SOCI PER VERSAMENTI ANCORA DOVUTI		0,00
IMMOBILIZZAZIONI		7.326.099,00
CREDITI M/L TERMINE		6.613,00
TOTALE		7.332.712,00
CAPITALE PERMANENTE - ATTIVITA' IMMOBILIZZATE		1.512.714,00

Pertanto, si segnala che dall'esame del bilancio fornito si è riscontrato un equilibrio finanziario tale da consentire all'impresa di prevedere la possibilità di sostenere il programma di investimenti con riserve libere di patrimonio da vincolare al finanziamento PIA.

Successivamente, con PEC del 29/06/2018, acquisita da Puglia Sviluppo S.p.A. con prot. n. 6954/l del 02/07/2018 il soggetto proponente ha inviato la seguente documentazione:

- copia conforme all'originale del verbale di assemblea dei soci, datato 01/12/2017, pag.1/2017 e 2/2017, con cui si delibera di destinare l'intera riserva del conto "Soci c/antic. capitale" per € 994.693,05 presente in bilancio e parte della Riserva Straordinaria per € 105.306,95 per un ammontare complessivo pari ad € 1.100.000,00 ad apposita riserva di patrimonio netto destinata

pugliasviluppo



48

P.I.A. TIT. II Capo 2 – Art. 26

GR.A.M.M.

Progetto Definitivo n. 31

Codice progetto: LMDYHH5

alla copertura del programma d'investimento denominandola "Riserva vincolata al Progetto PIA Medie Imprese 2017 art. 26 del Regolamento Regionale Puglia n. 17/2014".

Con PEC del 02/08/2018, acquisita da Puglia Sviluppo S.p.A. con prot. n. 8196/I del 03/08/2018, la seguente documentazione:

- copia del mutuo chirografario a tasso variabile, finanziamento n. 7869697 del 19/01/2018, emesso da "Unicredit" per un importo pari ad € 1.000.000,00, con allegata dichiarazione di Unicredit S.p.A. attestante che "il finanziamento n. 7869697 pari ad € 1.000.000,00 è erogato a parziale copertura del Progetto dell'Avviso PIA – Medie Imprese ai sensi dell'art. 26 del Regolamento generale dei regimi di aiuto in esenzione n. 17 del 30 settembre 2014";
- copia del finanziamento, n. 1187578, mediante utilizzo della provvista derivante dalla concessione di un prestito alla Banca da parte della Banca Europea per gli investimenti con intervento del fondo di garanzia per le PMI ai sensi della legge n. 662/96, emesso da "Ubi Banca", filiale di Bitonto (BA), il 17/05/2018, cod. prestito 004/01187578, pari ad € 1.000.000,00; a tale copia di finanziamento è allegata la dichiarazione di Ubi Banca S.p.A. riportante quanto segue: "il finanziamento n. 1187578 pari ad € 1.000.000,00, stipulato il 17/05/2018, è finalizzato alla realizzazione dell'investimento di cui al "Programma Operativo FESR 2014/2020 Obiettivo Convergenza – Regolamento Regionale n. 17/2014 – Titolo II Capo 2 – "Aiuti ai programmi integrati promossi da Medie Imprese – (Art. 26)";

Con PEC del 10/06/2019, acquisita da Puglia Sviluppo S.p.A. con prot. n. 3989/I in data 11/06/2019, l'impresa ha fornito comunicazione del MedioCredito Centrale di attribuzione della garanzia sul mutuo Ubi Banca S.p.A. per € 800.000,00 con un ESL pari al 1,24% dell'investimento.

Con mail del 03/09/2019, acquisita da Puglia Sviluppo S.p.A. con prot. n. 6625/I del 24/10/2019, la seguente documentazione:

- prospetto di riepilogo della copertura dell'intero programma di investimenti;
- copia conforme all'originale del verbale di assemblea dei soci, datato 13/10/2017, pag. 99/2008, con cui si delibera, in relazione all'acquisto del nuovo capannone di Palo del Colle, oggetto del presente programma di investimenti, di impegnare i soci al versamento di un finanziamento soci di € 1.300.000,00;
- mastro contabile alla data del 18/10/2017 con evidenza del parziale apporto da parte del socio Annamaria Olivieri in esecuzione della predetta delibera.

Di seguito, si riporta una tabella riepilogativa dell'ipotesi di copertura finanziaria:

IPOTESI di COPERTURA FINANZIARIA		
INVESTIMENTO AMMISSIBILE		5.913.517,00
agevolazione		1.891.938,35
Finanziamento a m/l termine UBI Banca		1.000.000,00
di cui: garantito 662/96 (80%)	800.000,00	
esente da Garanzia	200.000,00	
Finanziamento a m/l termine Unicredit		1.000.000,00
Apporto mezzi propri (verbale del 01/12/2017)		1.100.000,00
Finanziamento soci (verbale del 13/10/2017)		1.300.000,00
TOTALE FONTI		6.291.938,35
Rapporto mezzi finanziari esenti da aiuto /costi ammissibili		59,92%

pugliasviluppo



49

P.I.A. TIT. II Capo 2 – Art. 26

GR.A.M.M.

Progetto Definitivo n. 31

Codice progetto: LMDYHHS

Si rileva che le fonti previste assicurano la copertura degli investimenti ammissibili e il piano proposto rispetta le previsioni dell'art. 2 comma 5 del Regolamento 09/2008 e s.m.i., in quanto il contributo finanziario, esente da sostegno pubblico, assicurato dal soggetto beneficiario è superiore al 25% dei costi ammissibili previsti.

Si rammenta, infine che, in sede di rendicontazione finale, l'entità dell'agevolazione definitiva sarà determinata tenendo conto dell'intensità di aiuto connesse alle garanzie sui predetti finanziamenti, al fine di assicurare il rispetto della soglia massima totale fissata per le categorie di riferimento esentate ai sensi del regolamento generale di esenzione.

8. Creazione di nuova occupazione e qualificazione professionale

In allegato al progetto definitivo l'impresa ha presentato la seguente documentazione:

1. dichiarazione sostitutiva di atto notorio, a firma del legale rappresentante, su "impegno occupazionale" e "interventi integrativi salariali" in cui dichiara:
 - di aver previsto un impegno occupazionale nell'ambito del programma di investimenti per n. 6,02 U.L.A.;
 - di non aver fatto ricorso negli anni 2015, 2016 e 2017 ad alcun tipo di intervento integrativo salariale;
 - che il numero di U.L.A. presso l'unità locale oggetto del presente programma di investimenti, nei dodici mesi antecedenti la presentazione dell'istanza di accesso, è pari a 0 unità;
 - che il numero di dipendenti (in termini di U.L.A.) in tutte le unità locali presenti in Puglia, nei dodici mesi precedenti la presentazione dell'istanza di accesso, è pari a n. 34,33 unità;
 - che il numero di dipendenti (in termini di U.L.A.) complessivi dell'impresa, nei dodici mesi precedenti la presentazione dell'istanza di accesso, è pari a n. 34,33 unità.
2. elenco analitico dei dipendenti complessivi nei dodici mesi antecedenti la presentazione dell'istanza di accesso riportante un totale di 34,33 U.L.A.;
3. copia del Libro Unico del Lavoro (cedolini paga), relativo a tutte le mensilità riferite al periodo (06/2016 – 05/2017), da cui si evince le unità lavoro in forza sin dai dodici mesi precedenti la presentazione dell'istanza di accesso.

Prendendo atto del dato U.L.A. complessivo dichiarato pari a 34,33 unità risultante dal libro unico del lavoro, si riporta la struttura e il dimensionamento del personale dai dodici mesi antecedenti la presentazione del programma di investimenti fino all'esercizio a regime esclusivamente nel territorio pugliese tenendo conto delle varie sedi aziendali e dei dati occupazionali già dichiarati in relazione al precedente programma di investimenti realizzato nell'ambito dell'Avviso PIA Tit. IX PO 2007/2013.

In relazione al precedente programma di investimenti, si osserva che rispetto all'esercizio a regime 2017, l'impresa è in linea con gli impegni occupazionali assunti in sede di sottoscrizione del Disciplinare atteso che rispetto al dato a regime di 35,67 con DSAN di monitoraggio ex. Art. 7.2, relativamente all'esercizio 2018 ha dichiarato un dato ULA pari a n. 39,51.

Di seguito, si riporta la tabella di dettaglio del precedente programma di investimenti PIA Tit. IX PO 2007/2013 e la tabella complessiva di raccordo tra il primo ed il secondo programma di investimenti tenendo conto che l'anno a regime del presente programma di investimenti è comunque successivo all'anno a regime del programma precedente e, pertanto, il dato di partenza per il presente progetto sarà costituito dall'anno a regime 2017 riferito alla precedente istanza:

DETTAGLIO PROGRAMMI DI INVESTIMENTO	U.L.A. di partenza		U.L.A. a regime		Incremento ULA
	PERIODO	n.	ANNO	n.	
PIA PICCOLE PO 2007/2013	09/2011 – 08/2012	27,67	2017	35,67	8

pugliasviluppo



50

P.I.A. TIT. Il Capo 2 – Art. 26

GR.A.M.M.

Progetto Definitivo n. 31

Codice progetto: LMDYHHS

	Posizione	n. ULA nei 12 mesi precedenti la presentazione della domanda PIA TIT. IX PO 2007/2013 (09/2011 – 08/2012)	n. ULA nei 12 mesi precedenti la presentazione della domanda (06/2016 – 05/2017)	n. unità nell'esercizio a regime PIA TIT. IX PO 2007/2013 (2017)	n. unità nell'esercizio a regime PIA PO 2014/2020 (2022)	Variazione esercizio a regime (2022)
Media ULA nei 12 mesi antecedenti la domanda c/o la sede di Palombaio	Dirigenti	0	0	0	0	0
	di cui donne	0	0	0	0	0
	Impiegati	8,84	6	10,84	1	0
	di cui donne	1	1	1	1	0
	Operai	18,83	17,33	18,83	12,67	0
	di cui donne	2	0	2	0	0
	TOTALE	27,67	23,33	29,67	13,67	0
	di cui donne	3	1	3	1	0
Media ULA nei 12 mesi antecedenti la domanda c/o la sede di Palo del Colle	Dirigenti	0	0	0	0	0
	di cui donne	0	0	0	0	0
	Impiegati	0	6	0	1	0
	di cui donne	0	1	0	0	0
	Operai	0	5	6	5	0
	di cui donne	0	0	0	0	0
	TOTALE	0	11	6	6	0
	di cui donne	0	0	0	0	0
Media ULA nei 12 mesi antecedenti la domanda c/o la nuova sede di Palo del Colle - oggetto di finanziamento	Dirigenti	0	0	0	0	0
	di cui donne	0	0	0	0	0
	Impiegati	0	0	0	14	4
	di cui donne	0	0	0	1	1
	Operai	0	0	0	8,02	2,02
	di cui donne	0	0	0	0	0
	TOTALE	0	0	0	22,02	6,02
	di cui donne	0	0	0	1	1
TOTALE OCCUPATI		27,67	34,33	35,67	41,69	6,02

Inoltre, la proponente ha presentato in sede di progetto definitivo, la sezione 9 con allegata una "Relazione di sintesi sull'impatto occupazionale degli investimenti previsti", sottoscritta digitalmente dal legale rappresentante, nella quale si afferma quanto segue:

Explicitazione degli effetti occupazionali complessivi che l'investimento stesso genera

Il progetto in programma prevede l'assunzione di almeno 6 ulteriori unità lavorative da adibire alla turnazione della produzione sia della linea dei derivati del pane senza glutine sia alle linee di pasta secca.

pugliasviluppo



51

P.I.A. TIT. Il Capo 2 – Art. 26

GR.A.M.M.

Progetto Definitivo n. 31

Codice progetto: LMDYHH5

Si ritiene che saranno necessari almeno 4 operai a verificarne l'operatività sia a monte che a valle del procedimento produttivo. È molto probabile che si ottimizzi il ciclo lavorativo da parte degli attuali dipendenti alle forze dello stabilimento sito in Bitonto località Palombaio, che sarà operativo sul nuovo stabilimento in ragione della concentrazione della produzione della referenza secco nella nuova unità produttiva. Tuttavia si ritiene che il numero di dipendenti da assumere sarà di gran lunga superiore se la produzione dovesse seguire i tre turni giornalieri previsti.

Salvaguardia e Variazione Occupazionale

GR.A.M.M., come sopra dichiarato, non ha mai subito problematiche aziendali tali da ricorrere a CIG negli anni di attività, pertanto, si può affermare che l'azienda ha un'organizzazione e struttura solide dal punto di vista imprenditoriale. L'azienda, piuttosto, adotta una strategia di salvaguardia occupazionale fondata sulla valorizzazione del personale rispetto al know how aziendale. In particolare, grazie ai fondi interprofessionali, l'azienda eroga annualmente programmi di formazione per il personale, al fine di consolidare le politiche a sostegno dell'apprendimento permanente in linea con le strategie di LLP la cui adozione è caldeggiata a livello comunitario. In azienda attualmente non vige un sistema certificato di responsabilità etica o sociale, tuttavia, interagendo con un livello di clientela molto alto a livello di GDO (multinazionali o catene distributive operative su tutto il territorio italiano) spesso ha ricevuto audit esterni relativi all'etica aziendale, parte integrante degli accordi di fornitura con queste grandi aziende, senza che tali controlli rilevassero criticità di sorta.

GR.A.M.M. rispetta e assicura l'adeguamento alle norme che disciplinano il rispetto delle pari opportunità nei criteri di assunzione e sui luoghi di lavoro. Per quanto riguarda la presenza di lavoratori disabili, attualmente in azienda è in forza 1 dipendente con tali requisiti e GR.A.M.M. si sta accingendo all'assunzione della seconda unità. Infine, grazie al profilo organizzativo altamente qualificato ed efficiente, la programmazione delle assunzioni viene effettuata su base pluriennale in ordine alle prospettive di crescita di fatturato e di produttività, al fine di garantire continuità e sostenibilità all'apparato produttivo aziendale.

Esplicitazione delle motivazioni che giustificano il numero di unità incrementali previste

L'incremento occupazionale è motivato dalla necessità che la nuova struttura operativa avrà di personale per la gestione delle attività produttive che in essa verranno svolte: le nuove unità previste saranno impiegate nella gestione dell'attività produttiva di Palo del Colle assieme a parte della forza lavoro presente oggi nella sede di Palombaio, che sarà ottimizzata in ragione della concentrazione della produzione della referenza secco nella nuova sede.

Illustrazione dettagliata delle mansioni riservate ai nuovi occupati

Si prevede di utilizzare i nuovi operai assunti sia per le attività di produzione di gluten free che in rafforzamento alla linea di produzione di pasta secca. Le figure di impiegato da assumere svolgeranno le funzioni di coordinamento delle attività amministrative e commerciali con la sede centrale di Palombaio.

Descrizione del legame diretto del programma agevolato con il contributo agli obiettivi di innovazione e di miglioramento delle performance definiti nel progetto di investimento

La realizzazione del programma agevolato consentirà di raggiungere importanti obiettivi di innovazione legate all'introduzione di un prodotto – quello panario gluten free - fino a questo momento non trattato a livello di produzione aziendale e che presenta delle caratteristiche scientifiche di innovatività importanti non solo per l'azienda e per l'impatto sulla sua performance, ma anche a livello di prodotto in generale presente sul mercato. Il progetto infatti consentirà di mettere a punto una soluzione alimentare differente rispetto a quelle oggi in commercio, in quanto la sua realizzazione deriverà dai risultati ottenuti grazie al

pugliasviluppo



52

P.I.A. TIT. II Capo 2 – Art. 26

GR.A.M.M.

Progetto Definitivo n. 31

Codice progetto: LMDYHH5

programma di R&S presentato in questa sede, per lo studio di soluzioni alimentari senza glutine con caratteristiche materiche e organolettiche tali da rendere la produzione in scala industriale efficiente. E' previsto, in relazione al programma di investimenti, un miglioramento delle performance aziendali in termini di competitività sui mercati nazionali ed esteri, produttività, qualificazione del personale e stabilizzazione. L'avvio della nuova unità produttiva di Palo del Colle permetterà di garantire un incremento dell'attività aziendale costante e supportato dalla strategia di diversificazione e internazionalizzazione a supporto dei nuovi prodotti.

9. Rispetto delle prescrizioni effettuate in sede di ammissione alla fase istruttoria

Si segnala che l'impresa, in sede di progetto definitivo, ha sostanzialmente soddisfatto le prescrizioni evidenziate in sede di istanza di accesso in relazione a:

- cantierabilità;
- portata innovativa;
- investimenti in R&S;
- sostenibilità ambientale.



P.I.A. TIT. II Capo 2 – Art. 26

GR.A.M.M.

Progetto Definitivo n. 31

Codice progetto: LMDYHHS

10. Indicazioni/Prescrizioni per la fase successiva
 Si prescrive che il soggetto proponente ottemperi:

- a dimostrare la piena funzionalità delle aree oggetto di finanziamento pena la decurtazione parziale della spesa ammessa in tale sede
- a rispettare gli accorgimenti ambientali previsti per la messa in esercizio e dettagliatamente riportati al paragrafo 2.4.
- a dimostrare di possedere e mantenere il requisito del rating di legalità fino all'erogazione del contributo finale.

Soggetto realizzatore	Localizzazione	Settore di attività del progetto industriale (codice ATECO 2007)	Dimensione Impresa	Incremento UVA previsto	Programma Integrato di agevolazione (euro)			Totale investimenti ammessi	Totale agevolazioni ammesse	Periodo di realizzazione
					Attivi materiali	R&S	Servizi di consulenza			
GR.A.M.M. S.r.l.	Strada Statale 96 km 112+400 - 70027 Palo del Colle (BA)	10.73,00 - Produzione di paste alimentari, di cuscus e di prodotti farinacei simili	Media	+6,02	5.598.668,00	279.459,00	35.390,00	5.913.517,00	1.891.938,35	19/10/2017 - 31/12/2020
TOTALE INVESTIMENTI PROGRAMMA INTEGRATO DI AGEVOLAZIONI										
								5.913.517,00	1.891.938,35	



pugliasviluppo

[Handwritten signature]

[Handwritten signature]

P.I.A. TIT. II Capo 2 – Art. 26

GR.A.M.M.

Progetto Definitivo n. 31

Codice progetto: LMDYHHS

11. Conclusioni

Sulla base delle verifiche effettuate e delle considerazioni esplicitate, la valutazione relativa alla ammissibilità del progetto definitivo è positiva.

Di seguito, si riepilogano le voci di spesa ritenute ammissibili e le relative agevolazioni concedibili:

Tabella 24

Asse prioritario e Obiettivo Specifico	Tipologia di spesa	Progetto di massima		Progetto definitivo			
		Investimenti Ammessi	Agevolazioni Ammesse con D.G.R.	Investimenti Proposti	Investimenti Ammessi	Agevolazioni teoricamente ammissibili	Agevolazioni ammesse
		Ammontare (€)	Ammontare (€)	Ammontare (€)	Ammontare (€)	Ammontare (€)	Ammontare (€)
Asse prioritario III obiettivo specifico 3a Azione 3.1	Attivi Materiali	5.535.836,00	1.672.146,60	5.665.630,64	5.598.668,00	1.754.891,22	1.686.951,60
Asse prioritario III obiettivo specifico 3a Azione 3.1	Servizi di Consulenza ambientali	10.000,00	5.000,00	20.390,00	20.390,00	10.195,00	10.195,00
Asse prioritario III obiettivo specifico 3d Azione 3.5	Servizi di Consulenza in internazionalizzazione	55.000,00	27.500,00	15.000,00	15.000,00	7.500,00	7.500,00
Asse prioritario III obiettivo specifico 3e Azione 3.7	E-business	0,00	0,00	0,00	0,00	0,00	0,00
Totale Asse prioritario III		5.600.836,00	1.704.646,60	5.701.020,64	5.634.058,00	1.772.586,22	1.704.646,60
Asse prioritario I obiettivo specifico 1a Azione 1.1	Ricerca Industriale	190.249,00	142.686,75	190.249,00	190.249,00	142.686,75	142.686,75
	Sviluppo Sperimentale	89.210,00	44.605,00	89.210,00	89.210,00	44.605,00	44.605,00
	Brevetti ed altri diritti di proprietà industriale	0,00	0,00	0,00	0,00	0,00	0,00
Asse prioritario I obiettivo specifico 1a Azione 1.3	Innovazione	0,00	0,00	0,00	0,00	0,00	0,00
Totale Asse prioritario I		279.459,00	187.291,75	279.459,00	279.459,00	187.291,75	187.291,75
TOTALE GENERALE		5.880.295,00	1.891.938,35	5.980.479,64¹⁰	5.913.517,00	1.959.877,97	1.891.938,35

La valutazione del progetto definitivo presentato dall'impresa GR.A.M.M. ha visto la parziale ammissibilità delle spese relative alla categoria "Attivi Materiali". Il requisito relativo alla percentuale di spese per almeno il 20% in "Attivi Materiali" risulta rispettato.

Si rammenta inoltre che le spese per la "progettazione e direzione lavori" rispettano il limite 6% dei costi per "opere murarie ed assimilabili".

¹⁰ Erroneamente indicato nella Sezione 1 e 2 per € 6.265.122,72 come chiarito nel paragrafo Attivi Materiali.



P.I.A. TIT. II Capo 2 – Art. 26

G.R.A.M.M.

Progetto Definitivo n. 31

Codice progetto: LMDYHHS

Si rileva che a fronte di un investimento proposto pari a € 5.980.479,64 ed ammesso per € 5.913.517,00 deriva una agevolazione ammessa pari a € 1.891.938,35.

I sottoscrittori dichiarano, in relazione alla presente istruttoria, l'insussistenza, anche potenziale, di conflitti di interesse.

Modugno, 24/10/2019

Valutatore
Domenico Vomero

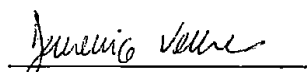

Responsabile di Commessa
Michele Caldarola

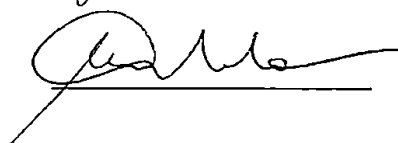

Visto:
Program Manager
dello Sviluppo del Sistema Regionale e dei settori strategici
Donatella Toni

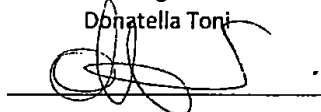

P.I.A. TIT. Il Capo 2 – Art. 26

GR.A.M.M.

Progetto Definitivo n. 31

Codice progetto: LMDYHHS

Allegato: Elencazione della documentazione prodotta per il progetto definitivo

L'impresa, in aggiunta alla documentazione obbligatoria presentata in allegato al progetto definitivo acquisita dalla Sezione Competitività e Ricerca dei Sistemi Produttivi con prot. n. AOO_158/9457 del 12/12/2017 e da Puglia Sviluppo S.p.A. con prot. n. 12098/I del 12/12/2017, ha inviato:

- Preventivo Minaba Tech S.r.l. del 15/11/2017;
- Preventivo Verder Scientific S.r.l. n. RE1622850917A del 06/12/2017;
- Preventivo Università degli Studi di Foggia del 15/11/2017;
- Preventivo Gea Consulting del 06/12/2017;
- Preventivo Studio Tecnico Associato d'Ingegneri del 04/12/2017;
- Preventivo Cristallina S.r.l. del 28/11/2017 relativamente alle opere di pulizie speciali e trattamento idrico repellente anti macchia;
- Preventivo Cristallina S.r.l. del 28/11/2017 relativamente alle opere di rimozione vernici e pulizie speciali e trattamento idro repellente anti macchia;
- Preventivo Diesegi Pitturazione del 24/10/2017;
- Preventivo Officina Fragassi del 21/11/2017 per € 122.376,00;
- Preventivo Officina Fragassi del 21/11/2017 per € 16.990,00;
- Preventivo Flovema S.n.c. n. 2935 del 14/04/2017;
- Computo metrico dell'impresa Edile Francesco Illuzzi del 05/12/2017;
- Preventivo Tecnologie per il Calcolo e la Comunicazione n. 414/OF/HW/17 del 04/12/2017;
- Preventivo Minipan n. SB 3601.17 del 23/10/2017;
- Preventivo Spedicati del 10/11/2017;
- Preventivo Stiv&R n. 17_O_STI_009 del 30/11/2017
- Preventivo Stiv&R n. 17_O_STI_010 del 30/11/2017;
- Preventivo Stiv&R n. 17_O_STI_011 del 30/11/2017;
- Preventivo Tecnologie per il Calcolo e la Comunicazione n. 413/OF/TLC/17 del 04/12/2017;
- Preventivo Tecnologie per il Calcolo e la Comunicazione n. 412/OF/SW/17 del 04/12/2017;
- Capitolato e computo metrico Metalmeccanica Lamura di Giovanni Lamura del 05/12/2017;
- Preventivo Almatecno n. 687 del 30/11/2017;
- Preventivo Arccenter del 26/10/2017;
- Preventivo Al.Ma n. 057/17 del 29/11/2017;
- Preventivo IBilanciali n. 7644.1/AZ del 20/10/2017;
- Preventivo Martini n. 188/17 del 01/12/2017;
- Preventivo Martini n. O – 187-17 del 01/12/2017;
- Carta di identità Ing. Michele Natalizio;
- Copia curriculum vitae dell'Ing. Michele Natalizio;
- Profilo Studio Gea Consulting - Ing. Michele Natalizio;
- Preventivo CSQA del 07/12/2017;
- Preventivo Gea Consulting del 06/12/2017 relativamente alla certificazione ISO 14001;
- Perizia giurata, a firma del tecnico Ing. Sabino Lotito, relativamente ai vincoli urbanistici – edilizi e la corretta destinazione d'uso dei capannoni industriali in data 04/12/2017 con in allegato verbale di giuramento, cron. n. 5991/17;
- Perizia giurata, a firma del tecnico Ing. Sabino Lotito, relativamente al valore del capannone del 04/12/2017 con in allegato verbale di giuramento, cron. n. 5992/17;

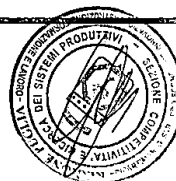

P.I.A. TIT. II Capo 2 – Art. 26

GR.A.M.M.

Progetto Definitivo n. 31

Codice progetto: LMDYHHS

- Sezione 5 e 5a - Autocertificazione in campo ambientale del regime giuridico dell'area oggetto di intervento e dell'assoggettabilità del progetto alle principali normative ambientali e Sostenibilità Ambientale dell'investimento, complete di firma digitale del tecnico Ing. Sabino Lotito, datate 04/12/2017, relativamente all'ubicazione del nuovo capannone industriale;
- Tavola 1 e 2 – planimetria generale;
- LUL;
- Bilancio 2016 completo degli allegati e della relativa ricevuta di deposito al Registro Imprese;
- Bilancio provvisorio asseverato per l'annualità 2017;
- Verbale di vendita immobiliare senza incanto in data 21/06/2017;
- Decreto di trasferimento immobile, D.T. 691/2017, Repertorio 3016/2017;
- DSAN antimafia;
- Elenco ULA, formato *excel*, nei dodici mesi antecedenti la presentazione dell'istanza di accesso.

A seguito di richieste di documentazione integrativa da parte di Puglia Sviluppo S.p.A., in data 01/03/2018 e 22/03/2018, il soggetto proponente ha inviato:

- a) con PEC del 16/04/2018, acquisita da Puglia Sviluppo S.p.A. con prot. n. 4128/I nella medesima data la seguente documentazione:
 - curriculum vitae della Prof.ssa Amalia Conte;
 - DSAN, a firma del legale rappresentante, allo svolgimento dell'attività di comunicazione e diffusione dei risultati relativamente agli investimenti in R&S con relativo piano di divulgazione dei risultati;
 - Dichiarazione, a firma del legale rappresentante, riportante il dettaglio voce del personale impiegato nell'attività in R&S;
 - Chiarimenti relativamente all'investimento in R&S;
 - Presentazione "Foodex Tokyo" 2019;
 - DSAN, a firma del legale rappresentante, relativamente alla partecipazione a fiera;
 - Sez. 7/8/10 del progetto definitivo completa di importo corretto in merito all'investimento in R&S;
 - Sezione 1 del progetto definitivo con il corretto dato occupazionale;
 - DSAN, a firma del legale rappresentante, in merito alla copertura finanziaria;
 - Documento di identità del legale rappresentante.
- b) con PEC del 23/04/2018, acquisita da Puglia Sviluppo S.p.A. con prot. n. 4370/I nella medesima data, la seguente documentazione:
 - DSAN, a firma del legale rappresentante, relativamente all'incremento occupazionale;
 - Sezione 1, firmata digitalmente, con i corretti dati occupazionali;
 - Sezione 9 e 9C, firmata digitalmente, con i corretti dati occupazionali;
 - Tabella excel (sezione 9B) dei dati occupazionali nei dodici mesi antecedenti la presentazione dell'istanza di accesso.
- c) con PEC del 26/04/2018, acquisita da Puglia Sviluppo S.p.A. con prot. n. 4564/I nella medesima data, la seguente documentazione:
 - DSAN, a firma del legale rappresentante, relativamente al preventivo della società "CSQA";
 - Curriculum vitae del dott. Marcello Micheli.

pugliasviluppo



P.I.A. TIT. II Capo 2 – Art. 26

G.R.A.M.M.

Progetto Definitivo n. 31

Codice progetto: LMDYHH5

- d) con PEC del 29/06/2018, acquisita da Puglia Sviluppo S.p.A. con prot. n. 6954/l in data 02/07/2018, la seguente documentazione:
- integrazioni relativamente agli investimenti in attivi materiali;
 - computo metrico, a firma dell'Ing. Sabino Lotito, in data 29/06/2018;
 - nuova sezione 3 – formulario in "R&S" rimodulata in seguito a richiesta di integrazione;
 - copia verbale soci in merito all'apporto dei mezzi propri relativamente alla copertura finanziaria dell'investimento;
 - DSAN, a firma dell'ing. Sabino Lotito, relativamente alle prescrizioni ambientali.
- e) con PEC del 02/08/2018, acquisita da Puglia Sviluppo S.p.A. con prot. n. 8196/l in data 03/08/2018, la seguente documentazione:
- copia del mutuo emesso da "Unicredit";
 - copia del finanziamento, n. 1187578, emesso da "Ubi Banca";
 - DSAN, a firma dell'ing. Sabino Lotito, relativamente alle prescrizioni ambientali.
- f) con PEC del 26/09/2018, acquisita da Puglia Sviluppo S.p.A. con prot. n. 9244/l in data 27/09/2018, la seguente documentazione:
- DSAN, a firma del legale rappresentante, relativamente al personale amministrativo presso il nuovo insediamento produttivo in Palo del Colle;
 - tavola urbanistica ante-intervento;
 - tavola urbanistica post-intervento.
- g) con mail del 25/01/2019, acquisita da Puglia Sviluppo S.p.A. con prot. n. 548/l in data 25/01/2019, la seguente documentazione:
- determina Dirigenziale n. 229 del 20/12/2018 che esclude l'assoggettabilità a VIA del progetto.
- h) con PEC del 19/04/2019, acquisita da Puglia Sviluppo S.p.A. con prot. n. 2957/l in data 23/04/2019, la seguente documentazione:
- comunicazione di inizio lavori completa di allegati;
 - provvedimento autorizzativo univoco n. 28/2019 del 16/04/2019.
- i) con PEC del 10/06/2019, acquisita da Puglia Sviluppo S.p.A. con prot. n. 3989/l in data 11/06/2019, la seguente documentazione:
- bilancio riferito all'anno 2017 comprensivo di nota integrativa, ricevuta di deposito e relazione del revisore contabile;
 - dichiarazione di nuovo cronoprogramma;
 - lettera di Medio Credito Centrale relativa all'intervento del Fondo di Garanzia sul finanziamento Ubi Banca;
 - aggiornamento del diagramma di GANTT;
 - DSAN, a firma del legale rappresentante, modello pantouflage come da standard allegato;
 - DSAN, a firma del legale rappresentante, relativa agli aiuti compatibili di Gramm S.r.l così come risulta dalla visura estratta dal portale del Registro Nazionale degli Aiuti di Stato;
 - DSAN, a firma del legale rappresentante, attestante le modalità secondo cui l'impresa intende richiedere l'erogazione del contributo.

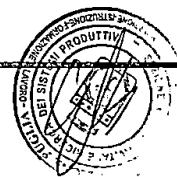

P.I.A. TIT. II Capo 2 – Art. 26

G.R.A.M.M.

Progetto Definitivo n. 31

Codice progetto: LMDYHHS

- Delibera dell'amministratore del 15/03/2018 con il quale si chiede di adottare il maggior termine per la presentazione ai soci e per la convocazione dell'assemblea ordinaria per l'approvazione del Bilancio di Esercizio al 31 dicembre 2017, avvalendosi del termine più ampio di 180 giorni dalla chiusura dell'esercizio stesso;
 - Verbale di assemblea generale ordinaria del 31/03/2018 con il quale si chiede di adottare il maggior termine per la presentazione ai soci e per la convocazione dell'assemblea ordinaria per l'approvazione del Bilancio di Esercizio al 31 dicembre 2017, avvalendosi del termine più ampio di 180 giorni dalla chiusura dell'esercizio stesso;
 - Verbale di assemblea del 30/07/2018 andata deserta;
 - Verbale di assemblea del 10/09/2018 andata deserta;
 - Verbale di assemblea del 09/10/2018 con la quale si delibera di:
 - ✓ approvare il bilancio di esercizio al 31/12/2017;
 - ✓ destinare l'utile di esercizio per € 40.000,00 alla Riserva legale e per il residuo pari ad € 806.745,00 alla Riserva straordinaria.
- j) con PEC del 28/06/2019, acquisita da Puglia Sviluppo S.p.A. con prot. n. 4419/I in data 01/07/2019, la seguente documentazione:
- copia dell'atto di acquisto della sede riferita all'immobile identificato al foglio 13 part. 14 sub.1;
 - copia dei pagamenti effettuati in riferimento all'acquisto dell'immobile al foglio 13 part.14 sub.1;
 - DSAN, a firma del legale rappresentante, in cui sono rappresentati, per ciascuna delle unità locali dell'impresa, il dato delle ULA riferite agli impiegati (ante e post investimento) ed i mq degli uffici;
 - dichiarazione sostitutiva di atto di notorietà ai sensi del DPR 445/2000 firmata digitalmente dal legale rappresentante, relativamente al personale amministrativo presso la nuova unità locale di Palo del Colle;
 - layout aggiornati relativi alla sede aziendale.
- k) Con mail del 03/09/2019, acquisita da Puglia Sviluppo S.p.A. con prot. n. 6625/I del 24/10/2019, la seguente documentazione:
- prospetto di riepilogo della copertura dell'intero programma di investimenti;
 - copia conforme all'originale del verbale di assemblea dei soci, datato 13/10/2017, pag. 99/2008, con cui si delibera, in relazione all'acquisto del nuovo capannone di Palo del Colle, oggetto del presente programma di investimenti, di impegnare i soci al versamento di un finanziamento soci di € 1.300.000,00;
 - mastrino contabile alla data del 18/10/2017 con evidenza del parziale apporto da parte del socio Annamaria Olivieri in esecuzione della predetta delibera.
- l) con PEC del 02/10/2019, acquisita da Puglia Sviluppo S.p.A. con prot. n. 6100/I in data 02/10/2019, la seguente documentazione:
- bilancio riferito all'esercizio 2018, comprensivo dei relativi allegati;
 - DSAN di avvenuta partecipazione alla fiera Foodex di Tokyo di Febbraio 2019;
 - Layout riferiti alla superficie oggetto dell'investimento;
 - DSAN sul mantenimento degli obblighi previsti dal precedente PIA 2007-2013 e incremento occupazionale previsto per l'investimento del PIA in corso.

pugliasviluppo

IL PRESENTE ALLEGATO
E' COMPOSTO DA FOGLI

LA DIRIGENTE
(avv. Gianna Elisa Berlingiero)



61