

DELIBERAZIONE DELLA GIUNTA REGIONALE 23 settembre 2019, n. 1712

D. Lgs. n. 102/04 - art. 6 - Proposta urgente al Ministero delle Politiche Agricole Alimentari e Forestali di declaratoria delle eccezionali avversità atmosferiche. Grandine e venti impetuosi giugno/luglio 2019. Territori dei Comuni della Provincia di Bari, Taranto, Foggia e Brindisi. Accesso al Fondo di Solidarietà Nazionale.

Il Presidente della Giunta Regionale, Dott. Michele Emiliano, sulla base dell'istruttoria esperita dal Servizio Associazionismo, Qualità e Mercati, confermata dal Dirigente del medesimo Servizio e dal Dirigente della Sezione Competitività delle Filiere Agroalimentari, riferisce:

Il Decreto Legislativo n. 102 del 29/03/2004 e ss.mm.ii., ha stabilito la nuova disciplina del Fondo di Solidarietà Nazionale abrogando la legge 185 del 14/02/1992;

L'art. 6 del Decreto Legislativo 102/2004 ha fissato le procedure per l'emanazione del decreto di declaratoria della eccezionalità di eventi avversi al fine del riconoscimento, agli aventi diritto, dei diversi tipi di provvidenze previste dalla normativa medesima. In particolare la predetta normativa ha stabilito che, a conclusione degli accertamenti dei danni e della delimitazione delle aree interessate dall'evento avverso, la Giunta regionale deliberi la proposta di declaratoria entro il termine di 60 giorni dalla cessazione del medesimo evento.

Con il medesimo provvedimento devono indicarsi le provvidenze da concedersi comprese fra quelle previste dall'art. 5 dello stesso Decreto Legislativo;

Il Decreto Legislativo all'art. 5 comma 5 prevede che dalla data di pubblicazione nella Gazzetta Ufficiale della Repubblica Italiana del decreto di declaratoria, decorre il termine di 45 giorni per la presentazione delle domande di concessione delle provvidenze da parte dei conduttori delle aziende agricole

Il medesimo decreto all'art. 5 comma 1 statuisce che possono beneficiare delle provvidenze previste, le imprese agricole che abbiano subito danni superiori al 30 per cento della produzione lorda vendibile aziendale media, e che la stessa sia calcolata sul triennio precedente o sui cinque anni precedenti togliendo l'anno con la produzione più elevata e quello con la produzione più bassa, esclusa quella zootecnica;

Il medesimo decreto all'art. 6 comma 1 statuisce che al fine di attivare gli interventi di cui all'articolo 5, le regioni competenti, attuata la procedura di delimitazione del territorio colpito e di accertamento dei danni conseguenti, deliberano, entro il termine perentorio di sessanta giorni dalla cessazione dell'evento dannoso, la proposta di declaratoria della eccezionalità dell'evento stesso, nonché, tenendo conto della natura dell'evento e dei danni, l'individuazione delle provvidenze da concedere fra quelle previste dall'articolo 5 e la relativa richiesta di spesa. Il suddetto termine è prorogato di trenta giorni in presenza di eccezionali e motivate difficoltà accertate dalla giunta regionale.

Nel periodo Giugno/luglio 2019 nei territori della provincia di Bari, Taranto, Foggia e Brindisi si verificavano eventi meteorici avversi per i quali è stato avviato l'iter previsto dal D. Lgs 102/2004 e ss.mm.ii.

I Servizi Territoriali di Bari, Taranto, Foggia e Brindisi della Regione Puglia, effettuati i necessari sopralluoghi per rilevare il tipo, la natura e l'entità del danno, hanno accertato che sussistevano le condizioni per formulare la proposta di declaratoria dell'eccezionalità dell'evento avverso al Ministero delle Politiche Agricole Alimentari, Forestali e del Turismo per l'emanazione del decreto, così come riportato nelle relazioni acquisite agli atti della Sezione Competitività delle Filiere Agroalimentari, quale parti integranti del presente provvedimento e che di seguito si elencano:

- Servizio Territoriale di Brindisi relazione prot. n. 62611 del 04/09/2019, in allegato al presente provvedimento;
- Servizio Territoriale di Foggia relazione prot. n. 62598 del 04/09/2019, in allegato al presente provvedimento;
- Servizio Territoriale di Taranto relazione prot. n. 64585 del 10/09/2019, in allegato al presente provvedimento;

- Servizio Territoriale di Bari relazione prot. n. 64730 del 10/09/2019, in allegato al presente provvedimento;

Rapportando il valore del danno alla produzione, inficiata dagli eventi avversi del periodo giugno/luglio 2019, al valore della produzione lorda vendibile ordinaria si otteneva un'entità del danno superiore al 30%, soglia prevista dalla normativa vigente per dar corso alla richiesta della declaratoria dell'eccezionalità dell'evento avverso.

Nelle relazioni dei Servizi Territoriali di Bari, Taranto, Foggia e Brindisi sono riportate le previsioni della spesa occorrente per la concessione delle provvidenze ai danni alla produzione previste dall'art. 5 c. 2 di cui alle lettere a), b), c) e d) e art. 5 comma 3 del Decreto Legislativo n. 102/02.

Le relazioni del Servizio territoriale di Bari, Taranto, Foggia e Brindisi, in allegato al provvedimento, riportano i territori per i quali il danno risulta superiore al 30% del valore della produzione lorda vendibile ordinaria, come di seguito elencati:

PROVINCIA di BRINDISI	
COMUNE	ESTREMI CATASTALI
BRINDISI	FG 90, 91
CAROVIGNO	FG 5, 10, 11, 13, 18, 19, 20, 21, 31, 32, 33, 34, 46, 59, 61
CEGLIE MESSAPICA	FG 64, 66, 72, 74, 76, 79, 88, 90, 99, 103, 106, 107, 116, 118, 119, 121, 125, 128, 129, 130, 131, 132, 133
FRANCAVILLA FONTAVA	FG 9, 10, 11, 13, 14, 28, 29, 30, 31, 33, 42, 48, 49, 50, 58, 59, 103, 112, 113, 116, 117, 123, 132, 142, 146, 147, 148, 152, 153, 158, 167, 169, 177, 179, 180, 181, 188, 190, 191, 205, 206
LATIANO	FG 4, 5, 7, 9, 11, 12, 14, 15, 17, 19, 20, 21, 23, 26
MESAGNE	FG 3, 6
SAN MICHELE SALENTINO	FG 5, 8, 10, 12, 18, 20, 21, 22, 23, 24, 27, 28
SAN VITO DEI NORMANNI	FG 26, 33, 42, 43, 46, 57, 58, 59, 67, 68, 69, 72, 73, 75, 82, 83, 87, 88
PROVINCIA di FOGGIA	
COMUNE	ESTREMI CATASTALI
CANDELA	FG 37, 38, 39, 40, 41, 42, 43, 44, 45
ASCOLI SATRIANO	FG 93, 96, 102, 103
SANNICANDRO GARGANICO	FG 7, 8, 9, 10, 11, 12, 13, 14, 15, 29
PROVINCIA di TARANTO	
COMUNE	ESTREMI CATASTALI
PALAGIANO	8, 9, 14, 15, 16, 17, 18, 19, 20, 21, 22, 23, 24, 25, 26, 27, 28, 29, 30, 31, 32, 33, 34, 35
PROVINCIA di BARI	
COMUNE	ESTREMI CATASTALI
GIOVINAZZO	11, 17, 18, 19, 20, 23, 24, 25, 26, 27, 28, 29, 30, 31, 32, 33, 34, 35, 36, 37, 38, 39, 40, 41 e 42
CANOSA DI PUGLIA	73, 74, 75, 76, 79, 80, 81, 82, 84, 85, 86

Propone, pertanto, alla Giunta Regionale di:

- approvare l'allegato, parte integrante, composto da n. 69 (sessantanove) facciate, costituito dalle relazioni dei Servizi Territoriali di Bari, Taranto, Foggia e Brindisi della Regione Puglia, in allegato al presente provvedimento;
- prendere atto che dalle suddette relazioni dei Servizi territoriali competenti, si ricava che i territori per i quali la diminuzione del valore della produzione lorda vendibile ordinaria risulta superiore al 30%, sono quelli come di seguito riportati:

PROVINCIA di BRINDISI	
COMUNE	ESTREMI CATASTALI
BRINDISI	FG 90, 91
CAROVIGNO	FG 5, 10, 11, 13, 18, 19, 20, 21, 31, 32, 33, 34, 46, 59, 61
CEGLIE MESSAPICA	FG 64, 66, 72, 74, 76, 79, 88, 90, 99, 103, 106, 107, 116, 118, 119, 121, 125, 128, 129, 130, 131, 132, 133
FRANCAVILLA FONTAVA	FG 9, 10, 11, 13, 14, 28, 29, 30, 31, 33, 42, 48, 49, 50, 58, 59, 103, 112, 113, 116, 117, 123, 132, 142, 146, 147, 148, 152, 153, 158, 167, 169, 177, 179, 180, 181, 188, 190, 191, 205, 206
LATIANO	FG 4, 5, 7, 9, 11, 12, 14, 15, 17, 19, 20, 21, 23, 26
MESAGNE	FG 3, 6
SAN MICHELE SALENTINO	FG 5, 8, 10, 12, 18, 20, 21, 22, 23, 24, 27, 28

SAN VITO DEI NORMANNI	FG 26, 33, 42, 43, 46, 57, 58, 59, 67, 68, 69, 72, 73, 75, 82, 83, 87, 88
PROVINCIA di FOGGIA	
COMUNE	ESTREMI CATASTALI
CANDELA	FG 37, 38, 39, 40, 41, 42, 43, 44, 45
ASCOLI SATRIANO	FG 93, 96, 102, 103
SANNICANDRO GARGANICO	FG 7, 8, 9, 10, 11, 12, 13, 14, 15, 29
PROVINCIA di TARANTO	
COMUNE	ESTREMI CATASTALI
PALAGIANO	8, 9, 14, 15, 16, 17, 18, 19, 20, 21, 22, 23, 24, 25, 26, 27, 28, 29, 30, 31, 32, 33, 34, 35
PROVINCIA di BARI	
COMUNE	ESTREMI CATASTALI
GIOVINAZZO	11, 17, 18, 19, 20, 23, 24, 25, 26, 27, 28, 29, 30, 31, 32, 33, 34, 35, 36, 37, 38, 39, 40, 41 e 42
CANOSA DI PUGLIA	73, 74, 75, 76, 79, 80, 81, 82, 84, 85, 86

- richiedere al Ministero delle Politiche Agricole Alimentari, Forestali e del Turismo l'emissione del decreto di declaratoria per l'annualità 2019, anche in deroga al D.Lgvo. n. 102/04 - art. 6, della eccezionale avversità per grandine e venti impetuosi del periodo giugno/luglio 2019 nel territorio della Provincia di Bari, Lecce, Taranto, Foggia e Brindisi, al fine di consentire l'accesso al Fondo di Solidarietà Nazionale, come previsto dal D.Lgvo. n. 102/04, modificato dal D.Lgvo 82/2008, art. 5 comma 2 lett. a),b),c),d) e art. 5 comma 3 agli aventi diritto.
- trasmettere al Ministero delle Politiche Agricole Alimentari, Forestali e del Turismo il presente provvedimento per richiedere l'emanazione del decreto di declaratoria.

"COPERTURA FINANZIARIA AI SENSI DELLA L.R. N. 28/01 E S.M..I."

La presente deliberazione non comporta implicazioni di natura finanziaria sia di entrata che di spesa e dalla stessa non deriva alcun onere a carico del bilancio regionale.

Il Presidente della Giunta regionale relatore sulla base delle risultanze istruttorie come innanzi illustrate propone alla Giunta l'adozione del conseguente atto finale, in quanto rientrante nelle tipologie previste dall'art. 4 - comma 4 - lettera k) della legge regionale n. 7/97.

LA GIUNTA

Udita la relazione e la conseguente proposta del Presidente della Giunta regionale sulla base dell'istruttoria esperita dal Servizio Associazionismo, Qualità e Mercati, confermata dal Dirigente del medesimo Servizio e dal Dirigente della Sezione Competitività delle Filiere Agroalimentari;

Viste le sottoscrizioni poste in calce al presente provvedimento che ne attestano la conformità alla normativa vigente

Ad unanimità dei voti espressi nei modi di legge.

DELIBERA

- di prendere atto di quanto riportato nelle premesse e che qui si intende integralmente riportato;
- di approvare l'allegato, parte integrante, composto da n. 69 (sessantanove) facciate, costituito dalle relazioni dei Servizi Territoriali di Bari, Taranto, Foggia e Brindisi della Regione Puglia, in allegato al presente provvedimento;
- di prendere atto che dalle suddette relazioni dei Servizi territoriali di Bari, Lecce, Taranto, Foggia e Brindisi, si ricava che i territori per i quali la diminuzione del valore della produzione lorda vendibile ordinaria risulta superiore al 30%, sono quelli come di seguito riportati:

PROVINCIA di BRINDISI	
COMUNE	ESTREMI CATASTALI
BRINDISI	FG 90, 91
CAROVIGNO	FG 5, 10, 11, 13, 18, 19, 20, 21, 31, 32, 33, 34, 46, 59, 61
CEGLIE MESSAPICA	FG 64, 66, 72, 74, 76, 79, 88, 90, 99, 103, 106, 107, 116, 118, 119, 121, 125, 128, 129, 130, 131, 132, 133
FRANCAVILLA FONTAVA	FG 9, 10, 11, 13, 14, 28, 29, 30, 31, 33, 42, 48, 49, 50, 58, 59, 103, 112, 113, 116, 117, 123, 132, 142, 146, 147, 148, 152, 153, 158, 167, 169, 177, 179, 180, 181, 188, 190, 191, 205, 206
LATIANO	FG 4, 5, 7, 9, 11, 12, 14, 15, 17, 19, 20, 21, 23, 26
MESAGNE	FG 3, 6
SAN MICHELE SALENTINO	FG 5, 8, 10, 12, 18, 20, 21, 22, 23, 24, 27, 28
SAN VITO DEI NORMANNI	FG 26, 33, 42, 43, 46, 57, 58, 59, 67, 68, 69, 72, 73, 75, 82, 83, 87, 88
PROVINCIA di FOGGIA	
COMUNE	ESTREMI CATASTALI
CANDELA	FG 37, 38, 39, 40, 41, 42, 43, 44, 45
ASCOLI SATRIANO	FG 93, 96, 102, 103
SANNICANDRO GARGANICO	FG 7, 8, 9, 10, 11, 12, 13, 14, 15, 29
PROVINCIA di TARANTO	
COMUNE	ESTREMI CATASTALI
PALAGIANO	8, 9, 14, 15, 16, 17, 18, 19, 20, 21, 22, 23, 24, 25, 26, 27, 28, 29, 30, 31, 32, 33, 34, 35
PROVINCIA di BARI	
COMUNE	ESTREMI CATASTALI
GIOVINAZZO	11, 17, 18, 19, 20, 23, 24, 25, 26, 27, 28, 29, 30, 31, 32, 33, 34, 35, 36, 37, 38, 39, 40, 41 e 42
CANOSA DI PUGLIA	73, 74, 75, 76, 79, 80, 81, 82, 84, 85, 86

- di richiedere al Ministero delle Politiche Agricole Alimentari, Forestali e del Turismo l'emissione del decreto di declaratoria per l'annualità 2019, anche in deroga al D.Lgvo. n. 102/04 - art. 6, delle eccezionali avversità per grandine e venti impetuosi del periodo giugno/luglio 2019 nel territorio delle Province di Bari, Taranto, Foggia e Brindisi, al fine di consentire l'accesso al Fondo di Solidarietà Nazionale, come previsto dal D.Lgvo. n. 102/04, modificato dal D.Lgvo 82/2008, art. 5 comma 2 lett. a),b),c),d), e art. 5 comma 3 agli aventi diritto.
- di incaricare la Sezione Competitività delle Filiere Agroalimentari a notificare al Ministero delle Politiche Agricole Alimentari, Forestali e del Turismo il presente provvedimento per richiedere l'emanazione del decreto di declaratoria;
- di disporre la pubblicazione del presente atto sul BURP.

IL SEGRETARIO DELLA GIUNTA
SILVIA PIEMONTE

IL PRESIDENTE DELLA GIUNTA
MICHELE EMILIANO



**REGIONE
PUGLIA**

IL PRESENTE ALLEGATO E' COMPOSTO

DA N. 69..... FOGLI

Il Dirigente di Sezione

[Handwritten signature]

TRASMESSA A MEZZO PEC

Regione Puglia
Sezione Coordinamento dei Servizi Territoriali
UO: Ufficio Provinciale Agricoltura - Brindisi

AOO_180/PROT
04/09/2019 - 0062611
Prot.: Uscita - Registro: Protocollo Generale

DIPARTIMENTO AGRICOLTURA, SVILUPPO
RURALE ED AMBIENTALE

SEZIONE COORDINAMENTO DEI SERVIZI
TERRITORIALI

SERVIZIO TERRITORIALE TA-BR

Dipartimento Agricoltura, Sviluppo Rurale ed
Ambientale

Sezione Competitività filiere Agroalimentari

Lungomare N. Sauro 47

70121- BARI

Pec:

sezione.filiereagroalimentari@pec.rupar.puglia.it

Oggetto: Venti impetuosi 10/07/2019, provincia di Brindisi. Trasmissione relazione.

Si trasmette in allegato, la relazione finale completa degli allegati, relativa all'evento in oggetto che ha interessato la provincia di Brindisi.

La stessa viene trasmessa per gli adempimenti di competenza.

Il Responsabile della P. O.
(Dott. Agr. Giovanni D'AGNANO)

[Handwritten signature of Giovanni D'AGNANO]



Il Dirigente del Servizio
(Dott. Agr. Giuseppe MARTI)

[Handwritten signature of Giuseppe MARTI]

www.regione.puglia.it

Servizio Territoriale Ta-Br P.O. "Avversità atmosferiche e statistica agraria"
Via Tor Pisana n. 120 - 72100 BRINDISI - Tel: 0831.544.340 - Fax: 0831.544.300
mail: g.dagnano@regione.puglia.it - pec: upa.brindisi@pec.rupar.puglia.it



**REGIONE
PUGLIA**

DIPARTIMENTO AGRICOLTURA, SVILUPPO
RURALE ED AMBIENTALE

SEZIONE COORDINAMENTO DEI SERVIZI
TERRITORIALI

SERVIZIO TERRITORIALE TA-BR

**DECRETO LEGISLATIVO 29 MARZO 2004, n. 102 – RELAZIONE SUI DANNI DA VENTI
IMPETUOSI DEL 10 LUGLIO 2019 - PROVINCIA BRINDISI**

NATURA DELLE AVVERSITA'

In data 10 luglio 2019 nel pomeriggio e nella serata, il territorio della provincia di Brindisi, come tutto il versante adriatico, è stato interessato da un fronte temporalesco di eccezionale intensità con forti precipitazioni e grandinate accompagnate da un fortissimo vento. L'avversità di portata eccezionale ha procurato notevoli danni alle coltivazioni e alle strutture agricole.

Il vento forte ha danneggiato e sradicato migliaia di alberi di olivo, fruttiferi di diverse specie, piante forestali come pini, eucalipti, ha abbattuto vigneti allevati a tendone e spalliera, muretti a secco, divelto recinti, scoperchiato capannoni. La pioggia battente, mista a grandine anche di grosse dimensioni ha provocato danni alle produzioni dei vigneti di uva da vino, agli oliveti, ai frutteti e alle coltivazioni ortive in pieno campo. Non si è trattato tecnicamente di trombe d'aria, ma di "down burst", cioè raffiche di vento che scendono dal fronte della perturbazione, prendono grande velocità e quando arrivano a terra divergono e si muovono linearmente a velocità che possono superare anche i 100 chilometri orari. Questi forti venti, per i danni che provocano sul territorio possono essere scambiate per trombe d'aria. Il fronte della perturbazione che ha causato i danni maggiori è stato di alcuni chilometri. L'unica tromba d'aria documentata, si è avuta lungo la costa ed ha colpito parte dell'agro di Carovigno.

L'area proposta per la delimitazione, riveniente dalle segnalazioni e dai sopralluoghi in campo, è quella maggiormente danneggiata, pari a circa 9000 ha. L'avversità ha interessato parte dei territori dei comuni di: Brindisi, Carovigno, Ceglie Messapica, Francavilla Fontana, Latiano, Mesagne, San Michele Salentino, San Vito dei Normanni. Nelle restanti zone, il danno alle coltivazioni ed alle strutture è stato trascurabile.

DANNI ALLE PRODUZIONI

Le colture interessate dall'evento avverso sono state in particolare: l'olivo nella fase di ingrossamento del frutto, con cascola delle olive; i fruttiferi in fase di maturazione e/o raccolta, con cascola e danneggiamenti dei frutti; vite per uva da vino, nella fase di ingrossamento degli acini e invaiatura, con danneggiamento degli acini; le ortive in fase di maturazione e/o raccolta, con danneggiamento delle foglie, bacche, ecc..

DANNI ALLE STRUTTURE

I danni alle strutture sono consistiti: nello sradicamento, sbrancamento, rotture rami di alberi di olivo e fruttiferi di specie diverse ed alberi forestali come pini, eucalipti, lecci, ecc.; abbattimento tendoni e spalliere uva da vino, tavola e kiwi; nella caduta di muretti a secco, recinzioni, danneggiamento di fabbricati rurali, serre. L'area interessata, fortemente olivetata, si caratterizza per la presenza di oliveti di media e grossa mole che offrono una notevole resistenza al vento (effetto vela), amplificandone gli effetti devastanti. Di seguito vengono elencati, per ogni comune, i fogli di mappa interessati con la relativa SAU, la tipologia del danno e la sua stima:

BRINDISI, fogli di mappa nn.: 90, 91;
superficie interessata 350 ha;
sradicamento, sbrancamento, rotture rami di alberi di olivo n. 640 ca. e fruttiferi n. 100 ca.;

www.regione.puglia.it

Servizio Territoriale Ta-Br P.O. "Avversità atmosferiche e statistica agraria"
Via Tor Pisana n. 120 – 72100 BRINDISI - Tel: 0831.544.340 - Fax: 0831.544.300
mail: g.dogioni@regione.puglia.it - pec: upa.brindisi@pec.regione.puglia.it



**REGIONE
PUGLIA**

**DIPARTIMENTO AGRICOLTURA, SVILUPPO
RURALE ED AMBIENTALE**

**SEZIONE COORDINAMENTO DEI SERVIZI
TERRITORIALI**

SERVIZIO TERRITORIALE TA-BR

abbattimento spalliera uva da vino ha 2,50 ca.;
Abbattimento e danneggiamento muretti e recinzioni varie ml 90 circa.

CAROVIGNO fogli di mappa nn.: 5, 10, 11, 13, 18, 19, 20, 21, 31, 32, 33, 34, 46, 59, 61;
superficie interessata 1100 ha;
sradicamento, sbrancamento, rotture rami di alberi di olivo n. 2000 ca. e fruttiferi n. 250 ca.;
abbattimento e danneggiamento muretti e recinzioni varie ml 350 circa.

CEGLIE MESSAPICA, fogli di mappa nn.: 64, 66, 72, 74, 76, 79, 88, 90, 99, 103, 106, 107, 116,
118, 119, 121, 125, 128, 129, 130, 131, 132, 133
Superficie interessata 1850 ha
sradicamento, sbrancamento, rotture rami di alberi di olivo n. 3500 ca. e fruttiferi n. 500 ca.
devastazione grave a serre tunnel (rottura teli, strutture, reti) circa mq 2000;
danni ad annesso rustico;
danni a scorte morte;
abbattimento e danneggiamento muretti e recinzioni varie ml 410 circa.

FRANCAVILLA FONTANA, fogli di mappa nn.: 9, 10, 11, 13, 14, 28, 29, 30, 31, 33, 42, 48, 49,
50, 58, 59, 103, 112, 113, 116, 117, 123, 132, 142, 146, 147, 148, 152, 153, 158, 167, 169,
177, 179, 180, 181, 188, 190, 191, 205, 206;
superficie interessata 2630 ha;
sradicamento, sbrancamento, rotture rami di alberi di olivo n. 4900 ca. e fruttiferi n. 250 ca.;
abbattimento spalliere uva da vino e tendone ha 6,50 ca.;
abbattimento kiweto allevato a tendone ha 1 ca.;
rotture coperture teli tendone;
danneggiamento capannoni deposito;
abbattimento e danneggiamento muretti e recinzioni varie ml 530 circa.

LATIANO, fogli di mappa nn.: 4, 5, 7, 9, 11, 12, 14, 15, 17, 19, 20, 21, 23, 26
superficie interessata 1050 ha;
sradicamento, sbrancamento, rotture rami di alberi di olivo n. 2100 ca. e fruttiferi n. 300 ca.;
abbattimento e danneggiamento muretti e recinzioni varie ml 270 circa.

MESAGNE, fogli di mappa nn.: 3, 6
superficie interessata 150 ha;
sradicamento, sbrancamento, rotture rami di alberi di olivo n. 280 ca. e fruttiferi n. 150 ca.;
abbattimento e danneggiamento muretti e recinzioni varie ml 70 circa.

SAN MICHELE SALENTINO, fogli di mappa nn.: 5, 8, 10, 12, 18, 20, 21, 22, 23, 24, 27, 28
superficie interessata 670 ha;
sradicamento, sbrancamento, rotture rami di alberi di olivo n. 1200 ca. e fruttiferi n. 280 ca.;
abbattimento e danneggiamento muretti e recinzioni varie ml 280 circa.

SAN VITO DEI NORMANNI, fogli di mappa nn.: 26, 33, 42, 43, 46, 57, 58, 59, 67, 68, 69, 72,
73, 75, 82, 83, 87, 88;
superficie interessata 1200 ha;
sradicamento, sbrancamento, rotture rami di alberi di olivo n. 2200 ca. e fruttiferi n. 250 ca.;

www.regione.puglia.it

Servizio Territoriale Ta-Br P.O. "Avversità atmosferiche e statistica agraria"
Via Tor Pisana n. 120 - 72100 BRINDISI - Tel: 0831.544.340 - Fax: 0831.544.300
mail: g.dagnano@regione.puglia.it - neci.una.brindisi@regione.puglia.it



**REGIONE
PUGLIA**

DIPARTIMENTO AGRICOLTURA, SVILUPPO
RURALE ED AMBIENTALE

SEZIONE COORDINAMENTO DEI SERVIZI
TERRITORIALI

SERVIZIO TERRITORIALE TA-BR

danni ad annesso rustico;
danni a scorte morte;
abbattimento e danneggiamento muretti e recinzioni varie ml 300 circa.

CARATTERISTICHE DEL REGIME FONDARIO

Ad eccezione di un numero esiguo di grandi e medie aziende ad indirizzo colturale intensivo o semi intensivo, la maggior parte del territorio colpito risulta frazionato in piccole aziende condotte in economia da proprietari o affittuari coltivatori diretti.

RAPPORTI CONTRATTUALI PREDOMINANTI NELLA ZONA E SISTEMI DI CONDUZIONE DELLE IMPRESE

I sistemi di conduzione più diffusi nella zona sono la *conduzione diretta* del coltivatore su terreni di proprietà o in affitto, ed in misura minore la *proprietà capitalistica*.

ENTITÀ DEI DANNI ALLE PRODUZIONI

L'incidenza del danno alle produzioni è risultata inferiore a quella proponibile per una delimitazione.

ENTITÀ DEI DANNI ALLE STRUTTURE

La S.A.U. interessata dall'avversità è di circa ha 9000 con una P.L.V. di € 12.651.000.
L'entità dei danni alle strutture è stata stimata in € 3.914.000, pari al 31 % della P.L.V.

PROPOSTE SUGLI INTERVENTI IN RELAZIONE ALL'ENTITÀ DEI DANNI

Nelle zone delimitate con la presente relazione, i danni alle sole strutture superano il 30% della P.L.V. aziendale, pertanto potranno essere applicati gli interventi previsti dall'art.5 comma 3 del Dlgs 29 marzo 2004 n.102 e sue modifiche ed integrazioni .

Il Responsabile della P. O.
(Dott. Agr. Giovanni D'AGNANO)



Il Dirigente del Servizio
(Dott. Agr. Giuseppe MARTI)

www.regione.puglia.it

Servizio Territoriale Ta-Br P.O. "Avversità atmosferiche e statistica agraria"
Via Tor Pisana n. 120 - 72100 BRINDISI - Tel: 0831.544.340 - Fax: 0831.544.300
mail: g.dagnano@regione.puglia.it - pec: una.brindisi@pec.unar.puglia.it

Ministero delle politiche
agricole e forestali
S.I.A.N.

ACCERTAMENTO EVENTI CALAMITOSI
(compilare per ciascun evento)

_____ li, _____

REGIONE _____ PUGLIA _____
PROVINCIA _____ BRINDISI _____

EVENTO CALAMITOSO: Venti impetuosi 10/07/2019

01	GRANDINATE	07	VENTI SCIROCCALI
02	GELATE	08	TERREMOTO
03	PIOGGE PERSISTENTI	09	TROMBA D'ARIA
01	SICCITA'	10	BRINATE
05	ECCESSO DI NEVE	<input checked="" type="checkbox"/>	VENTI IMPETUOSI
06	PIOGGE ALLUVIONALI	12	MAREGGIATE

DATA:

periodi

dal 10/07/2019

al 10/07/2019

giorni

1 (uno)

NOTE: _____

(da compilare a cura del Mipaf)

Data acquisizione ____/____/____



[Handwritten signature]
Timbro e firma

ProL _____

mod. B

Ministero delle politiche

agricole e forestali

S.I.A.N.

REGIONE PUGLIA

PROVINCIA BRINDISI

EVENTO Venti impetuosi

Data 10/07/2019

PRODUZIONE ORDINARIA DEL TERRITORIO DELIMITATO

COLTURE	ESTENSIONE (Ha)	QUANTITA'	VALORE
EI:BACEE DA GRANELLA (cereali, leguminose, oleaginose ecc.)	1.030	30.450	913.500
EI:BACEE DA SEME (mais da seme, ortive da seme ecc.)			
EI:BACEE INDUSTRIALI (tabacco, bietola da zucchero ecc.)			
FR:RAGGERE	340	17.000	255.000
OI:RTIVE IN PIENO CAMPO	100	20.000	600.000
OI:RTIVE PROTETTE			
FI:ORICOLE IN PIENO CAMPO			
AI:BOREE FRUTTICOLE	5.990	283.850	10.882.500
AI:BOREE DA LEGNO			
VI /AI			
AL TRE PRODUZIONI VEGETALI			
		351.300	12.651.000
PRODUZIONI ZOOTECNICHE	N° CAPI		
BC:VINI DA LATTE			
BC:VINI DA CARNE			
SL:INI			
O:VICAPRINI			
AI:ICOLI			
AL TRE PRODUZIONI ZOOTECNICHE			
PRODUZIONI APISTICHE	N° ARNIE		
TOTALE PRODUZIONE LORDA VENDIBILE AREA DELIMITATA			12.651.000

Tiribro e Firma

Le produzioni vegetali reimpegnate negli allevamenti aziendali non vanno riprese nel presente modello in quanto considerate con le produzioni zootecniche

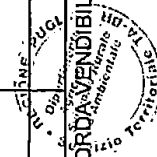

Ministero delle politiche
agricole e forestali
S.I.A.N.

mod. C

REGIONE PUGLIA
PROVINCIA BRINDISI
EVENTO Venti impetuosi

Data 10/07/2019

Codici	Colture / Allevamenti danneggiati	PRODUZIONE ORDINARIA										Danno produzione assicurata	Danno effettivo		Danno Riconosciuto MIPAF
		Superficie o N° capi	Produz. Unitaria (q)	Produz. Totale (q)	Prezzo unitario (€)	Valore globale (€)	%	Valore (€)	%	Valore					
	oliveto	5.000	40	200.000	35	7.000.000	20,00	1.400.000							
	Vite per uva da vino	660	100	66.000	45	2.970.000	15,00	445.500							
	Vite per uva da mensa	10	260	2.600	80	208.000	15,00	31.200							
	mandorlo	210	15	3.150	70	220.500	10,00	22.050							
	fruttiferi vari	110	110	12.100	40	484.000	15,00	72.600							
	cereali	1.000	30	30.000	30	900.000									
	leguminose	30	15	450	30	13.500									
	foraggere	340	50	17.000	15	255.000									
	ortaggi	100	200	20.000	30	600.000	20,00	120.000							
	terreni a riposo	1.540													
	totale coltivazioni	9.000		351.300		12.651.000	16,53	2.091.350							
	totale allevamenti														
	produzioni apicoltura														
	Totale					12.651.000									

totali

12.651.000

Timbro e Firma

[Firma]



schede venti impetasi 10 07 2019

mod. D

Mod D

Ministero delle Politiche
Agricole e Forestali
S.I.A.N.

REGIONE
Puglia
PROVINCIA
Brindisi

Evento
data
Venti impetuosi
10/07/2019

STIMA DEI DANNI ALLE STRUTTURE AZIENDALI

Produzione lorda vendibile ordinaria del territorio delimitato (totale mod. B):

12.651.000

COD	NATURA DANNO	QUANTITA'	IMPORTO DANNO (€)	DESCRIZIONE DANNO	DANNO RICONOSCIUTO MIPAF
01	AI TERRENI NON RIPRISTINABILI	ha			
02	AI TERRENI RIPRISTINABILI	ha			
03	AI FABBRICATI E ALTRI MANUFATTI RURALI	n.			
A)	FR ed annessi rustici	n.	75.000	danneggiamento	
B)	muretti e recinzione varie :	ml	126.500	Abbatimento e danneggiamento muretti e recinzioni varie	
C)	serre tunnel	mq	80.000	devastazione grave (rottura teli, strutture, reif)	
	totale voce 03:		281.500		
04	ALLE STRADE PODERALI E CANALI DI SCOLO AZIENDALI	ml			
A)	ALLE STRADE PODERALI	ml			
B)	AI CANALI DI SCOLO AZIENDALI (doppia muratura a secco)	ml			
	totale voce 04				
05	ALLE PIANTAGIONI di olivi e fruttiferi				
A)	oliveti e frutteti	n.	18.900	stradicamento, sbrancamento, rottura rami di alberi di olivo e fruttiferi	
B)	tendoni e spallere uva da vino, lavola e kivi	ha	150.000	abbattimento	
C)	teli plastica di copertura tendoni	ha	60.000	rottura	
D)	agli impianti irrigui e di distribuzione aziendali	ha	75.000	danneggiamento	
	totale voce 05		3.692.500		
06	ALLE SCORTE VIVE				
07	ALLE SCORTE MORTE				
08	ALLE MACCHINE ED ATTREZZI				
			40.000	danni attrezzature, concimi, ecc.	
			IMPORTO TOTALE (€):	3.914.000	31%
				INCIDENZA % DEL FABBISOGNO DI SPESA SULLA PLV ORDINARIA DEL TERRITORIO PER ESECUZIONE INTERVENTI:	



Timbro e firma

Doc. Agr. C.A. 17/18/19/20/21

Ministero delle politiche agricole e forestali S.I.A.N.

REGIONE PROVINCIA EVENTO

PUGLIA BRINDISI Venti impetuosi 10/07/2019

mod. F

COMUNI RICADENTI NEL TERRITORIO DELIMITATO

Data _____

1 PRODUZIONE
 2 STRUTTURE AZIENDALI
 3 STRUTTURE INTERAZIENDALI
 4 OPERE DI BONIFICA

Intera Provincia	<input type="checkbox"/> 1	<input type="checkbox"/> 2	<input type="checkbox"/> 3	<input type="checkbox"/> 4
<u>BRINDISI</u>	<input type="checkbox"/> 1	<input checked="" type="checkbox"/> 2	<input type="checkbox"/> 3	<input type="checkbox"/> 4
<u>CAROVIGNO</u>	<input type="checkbox"/> 1	<input checked="" type="checkbox"/> 2	<input type="checkbox"/> 3	<input type="checkbox"/> 4
<u>CEGLIE MESSAPICA</u>	<input type="checkbox"/> 1	<input checked="" type="checkbox"/> 2	<input type="checkbox"/> 3	<input type="checkbox"/> 4
<u>FRANCAVILLA FONTANA</u>	<input type="checkbox"/> 1	<input checked="" type="checkbox"/> 2	<input type="checkbox"/> 3	<input type="checkbox"/> 4
<u>LATIANO</u>	<input type="checkbox"/> 1	<input checked="" type="checkbox"/> 2	<input type="checkbox"/> 3	<input type="checkbox"/> 4
<u>MESAGNE</u>	<input type="checkbox"/> 1	<input checked="" type="checkbox"/> 2	<input type="checkbox"/> 3	<input type="checkbox"/> 4
<u>SAN MICHELE SALENTINO</u>	<input type="checkbox"/> 1	<input checked="" type="checkbox"/> 2	<input type="checkbox"/> 3	<input type="checkbox"/> 4
<u>SAN VITO DEI NORMANNI</u>	<input type="checkbox"/> 1	<input checked="" type="checkbox"/> 2	<input type="checkbox"/> 3	<input type="checkbox"/> 4
_____	<input type="checkbox"/> 1	<input type="checkbox"/> 2	<input type="checkbox"/> 3	<input type="checkbox"/> 4
_____	<input type="checkbox"/> 1	<input type="checkbox"/> 2	<input type="checkbox"/> 3	<input type="checkbox"/> 4
_____	<input type="checkbox"/> 1	<input type="checkbox"/> 2	<input type="checkbox"/> 3	<input type="checkbox"/> 4
_____	<input type="checkbox"/> 1	<input type="checkbox"/> 2	<input type="checkbox"/> 3	<input type="checkbox"/> 4
_____	<input type="checkbox"/> 1	<input type="checkbox"/> 2	<input type="checkbox"/> 3	<input type="checkbox"/> 4
_____	<input type="checkbox"/> 1	<input type="checkbox"/> 2	<input type="checkbox"/> 3	<input type="checkbox"/> 4

Indicare senza abbreviazioni la dizione del Comune, barrando una o più caselle in corrispondenza del tipo di danno subito

Timbro e firma

[Handwritten signature]



Ministero delle politiche
agricole e forestali
S.I.A.N.

mod. G

REGIONE PUGLIA
PROVINCIA BRINDISI
EVENTO Venti impetuosi

Data 10/07/2019

Individuazione interventi legge n. 102/2004

danni	Tipologia di intervento				
<input type="checkbox"/> Produzione	Art.5, comma 2: cui alle lettere <table border="1" style="display: inline-table; vertical-align: middle;"> <tr> <td>a</td> <td>b</td> <td>c</td> <td>d</td> </tr> </table>	a	b	c	d
a	b	c	d		
<input checked="" type="checkbox"/> Strutture aziendali	Art. 5, comma 3. <input checked="" type="checkbox"/>				
<input type="checkbox"/> Strutture interaziendali	Art. 5 comma 6 <input type="checkbox"/>				
<input type="checkbox"/> Opere di Bonifica	Art. 5 comma 6 <input type="checkbox"/>				

Timbro e firma

(Dott. Agr. Giovanni D'AMADIO)

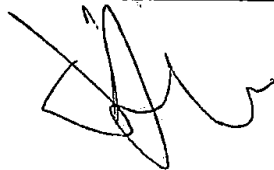

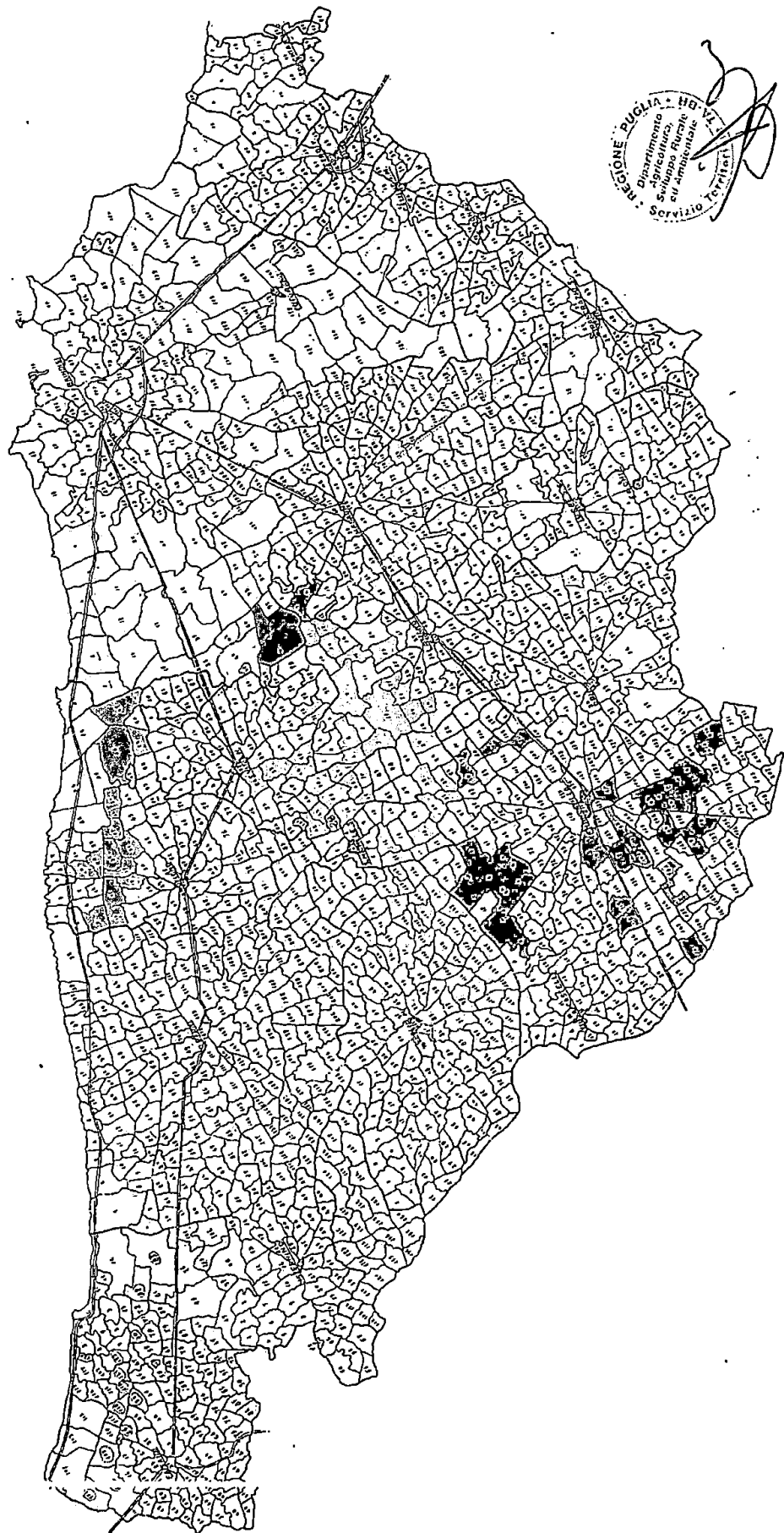

Sezione: AGRICOLTURA

GAZZETTA DEL MEZZOGIORNO

Dir. Resp.: Giuseppe De Tomaso
Tiratura: 28.722 Diffusione: 21.781 Lettori: 441.000

Rassegna del: 12/07/19
Edizione del: 12/07/19
Estratto da pag.: 7
Foglio: 1/1

Sette grandinate in poche ore l'allarme degli agricoltori Campi in ginocchio dal Barese al Salento

«Chicchi di grandine grandi come palline da golf hanno compromesso quasi irrimediabilmente le coltivazioni di angurie e meloni, prossime alla raccolta, e non hanno ovviamente risparmiato i frutteti, per i quali si segnalano notevoli danni». Lo rende noto il presidente della Copagri Puglia Tommaso Battista, ricordando che le due colture «erano state tra le poche a salvarsi dai gravi danni già causati dalle perturbazioni che hanno imperversato tra maggio e giugno sulla Puglia». Da Polignano a Brindisi è stata una devastazione, dopo che tra maggio e giugno erano state colpite «le aree del tarantino e del barese e le loro principali colture ortofrutticole, nonché i mandorletti: le forti piogge e le conseguenti alluvioni avevano danneggiato, in particolare, le ciliegie precoci e le varietà che stavano per arrivare sui mercati».

Anche Confagricoltura Puglia auspica che la Regione Puglia dichiari senza attendere lo stato

di calamità. «Da nord a sud, il territorio regionale è stato martoriato da fortissimo vento, nubifragi, trombe d'aria, e grandinate senza precedenti. I danni sono evidenti, a tutte le colture, in particolare agli ortaggi, alla frutta e all'uva, sia da vino che da tavola - dice il presidente Luca Lazzaro - in una situazione come questa, non c'è da perdere tempo. Bisogna procedere per garantire alle imprese agricole il massimo sostegno». L'intera area di Brindisi, dalla costa all'interno, è stata attraversata dai nubifragi: danni si segnalano soprattutto alle coltivazioni vitivinicole e alle produzioni di kiwi. Per la provincia di Taranto, segnalazioni di tendoni e di alberi sradicati arrivano Castellana, Ginosa e Grottaglie. A nord della Puglia si segnalano danni soprattutto sulla costa barese e foggiana, in particolare in corrispondenza di Chieti. «Nelle scorse settimane, Confagricoltura Puglia aveva inviato all'Assessorato alle Politiche Agricole

della Regione la proposta di istituire una cabina di regia che affronti in maniera sistemica le varie problematiche legate ai cambiamenti climatici».

Sono state 7 le grandinate con chicchi grandi come palle da biliardo nelle ultime ore in Puglia che, associate a trombe d'aria e nubifragi, hanno lasciato al loro passaggio uno scenario desolante. Coldiretti Puglia ricorda che l'ennesima straordinaria ondata di maltempo «in pochi attimi ha sradicato ulivi e alberi a Brindisi, Mesagne, Carovigno, Francavilla, San Michele Salentino, Tottiano, Oria, Lizzano, distrutto tendoni di uva da tavola e serre di ortaggi e canapa in provincia di Bari da Bitonto a Casamassima e a Taranto a Castellana e Ginosa».

È evidente - aggiunge Coldiretti Puglia - la tendenza alla tropicalizzazione con una più elevata frequenza di manifestazioni violente, grandine di maggiore dimensione, sfasamenti stagionali, precipitazioni brevi ed

intense ed il rapido passaggio dal sole al maltempo, con sbalzi termici significativi che compromettono le coltivazioni nei campi con costi per oltre 2 miliardi di euro in un decennio, tra perdite della produzione agricola regionale e danni alle strutture e alle infrastrutture nelle campagne.

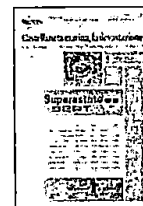

Doc 160

CONSIGLIO REGIONALE
DELLA PUGLIA

Sezione: AGRICOLTURA

QUOTIDIANO DI PUGLIA BRINDISI

Dir. Resp.: Claudio Scamardella
Tiratura: 14.085 Diffusione: 10.143 Lettori: 236.000

Rassegna del: 13/07/19

Edizione del: 13/07/19

Estratto da pag.: 18

Foglio: 1/2

Colpo di grazia sull'agricoltura: ingenti i danni per il nubifragio

di **Tranquillino CAVALLO**

Sono più del previsto i danni che il maltempo ha provocato in agricoltura in provincia di Brindisi. Ieri mattina gli agricoltori e gli allevatori erano intenti a riparare i danni per rimettere in attività le aziende. La conta dei danni, infatti, la faranno in un secondo momento quando avranno riattivato le attività, ma secondo le prime stime i danni sono molto consistenti. Anche perché la situazione meteorologica non è ancora delle migliori. Per questa sera, infatti, il servizio meteorologico prevede altra pioggia. Il servizio della Protezione civile della Regione Puglia ha emesso per oggi e domani un bollettino di allerta gialla, cioè si potranno avere "precipitazioni a prevalente carattere di rovescio o temporale. I fenomeni saranno accompagnati da rovesci di forte intensità, frequente attività elettrica, locali grandine-

te e forti raffiche di vento".

Davanti a questa situazione piuttosto critica gli agricoltori e gli allevatori stanno cercando di mettere in sicurezza le aziende.

La mappa della calamità è piuttosto estesa e a macchia di leopardo. La furia dell'acqua, del vento e della grandine ha causato danni un po' dappertutto e non sempre con la stessa intensità. A Fasano ed Ostuni la grandine ha colpito uliveti e le eccellenze ortive come, ad esempio, il commero barattiere, pomodori, cornaletti, zucchine e melanzane: così come a Latiano, Francavilla Fontana, Ceglie, Carovigno, Mesagne, San Pietro e Brindisi, e tutti gli altri Comuni della provincia. Non sono stati risparmiati colture di grano, anche il pregiato Senatore Cappelli.

Gravi i danni all'uva colpita da grandine o da raffiche di vento così forte da piegare i pali usati in vigna. Anche

gli uliveti hanno subito danni importanti. Da una parte, ci sono migliaia di alberi sradicati, mentre dall'altra sono stati sferzati dal maltempo da aver perso parte della nuova produzione. Ecco perché la Coldiretti sta predisponendo tutta la documentazione per chiedere ai vari Comuni della provincia lo stato di calamità. Tuttavia, i loro tecnici ieri mattina hanno iniziato a fare una conta dei danni che al momento è impossibile quantificare ma che sembra essere piuttosto alta.

Purtroppo oggi l'uomo non riesce a bloccare gli effetti meteorologici, tuttavia può mitigare i danni. Questo sì. Una delle soluzioni sta nella sottoscrizione di polizze assicurative contro gli eventi climatici catastrofici per il comparto. Almeno fino a quando le compagnie saranno disposte a emetterle e, bisogna vedere, a che costo. "Il sistema delle assicurazioni e della legge 102

ha spiegato il presidente di Coldiretti Filippo Angelini de Miccolis - necessitano di una profonda riforma che si adatti ai cambiamenti climatici, come sia del tutto assente una politica regionale sull'agricoltura: contro il clima e la natura forse siamo impotenti, ma possiamo alleviare la vita delle imprese semplificando la burocrazia e mettendo al centro della discussione politica il futuro e lo sviluppo del mondo agricolo".

Dunque, anche la sburocratizzazione degli atti potrebbe contribuire ad aiutare un comparto abbastanza vessato da leggi e regolamenti. Intanto, gli occhi degli agricoltori è rivolto al cielo, le prime nuvole già si vedono all'orizzonte e la paura di intraprendere un'altra lotta contro il maltempo è tanta.

La conta

Sono più del previsto le conseguenze dei violenti rovesci

Con gli stivali si calpesta la fanghiglia delle campagne e, nell'altra foto, i "cornaletti" staccati dalle piantine

La furia

Migliaia di alberi sradicati dalle violente raffiche: agricoltori subito al lavoro

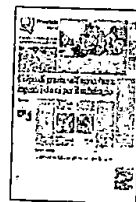
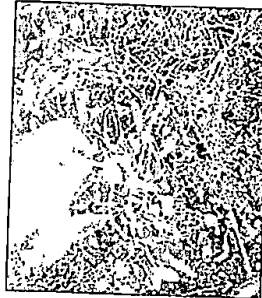

Peso: 67%



CONSIGLIO REGIONALE DELLA PUGLIA

QUOTIDIANO DI PUGLIA BRINDISI

Rassegna del: 13/07/19

Edizione del: 13/07/19

Estratto da pag.: 18

Foglio: 2/2

Sezione: AGRICOLTURA

Il maltempo ha distrutto gli ortaggi e compromesso vite, grano e ulivi



Un albero di ulivo sradicato dalla forza del vento. A sinistra: il frutto caduto in terra e ormai inservibile

Sos

● Agricoltori in allarme per i gravi danni subiti a causa del maltempo

Spaggia

● Lidi aperti, anche quelli danneggiati e ripristinati a tempo di record

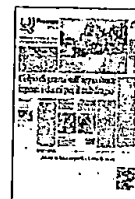
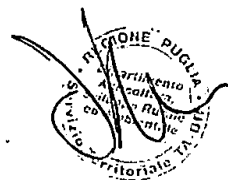

Peso: 67%



Servizi di Media Monitoring

Il presente documento è ad uso esclusivo del committente



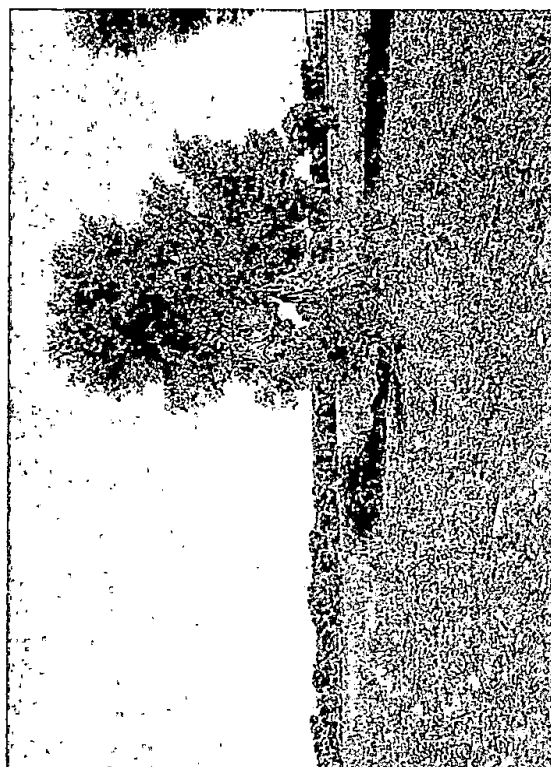
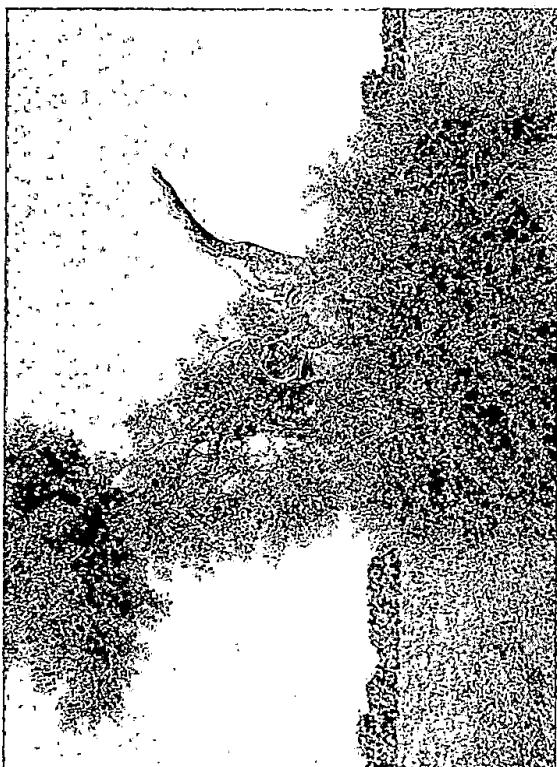

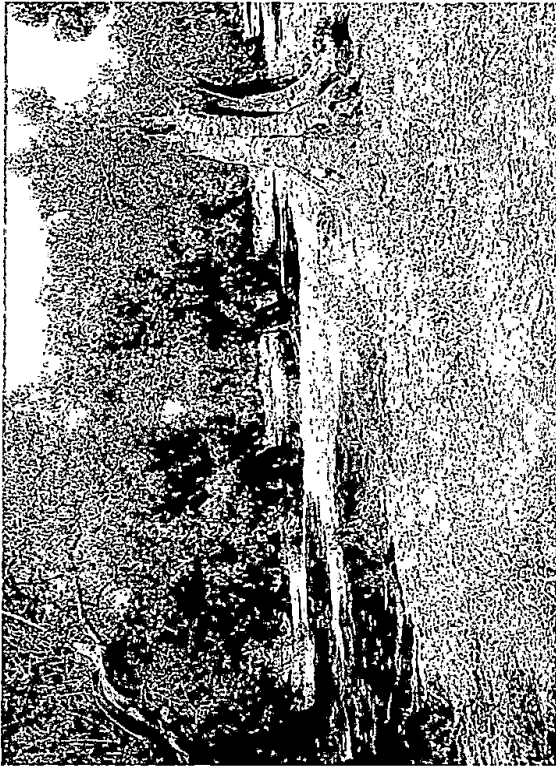



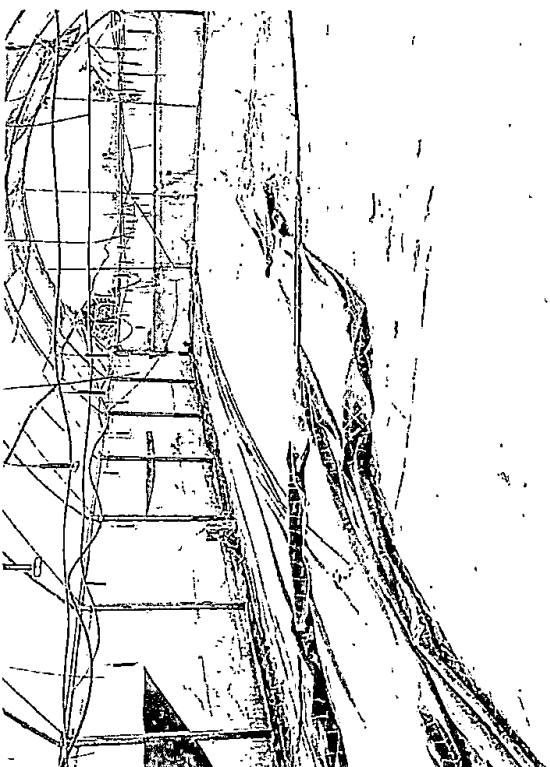
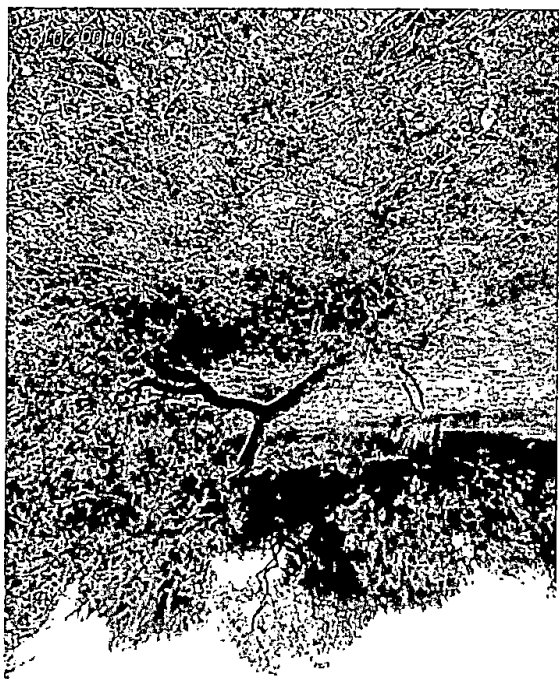



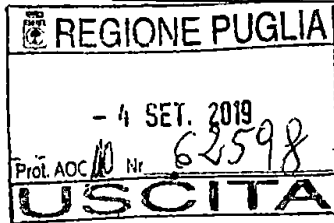

**REGIONE
PUGLIA**DIPARTIMENTO Agricoltura, Sviluppo Rurale ed
Ambientale
SEZIONE Coordinamento Servizi Territoriali
SERVIZIO Territoriale FoggiaAlla Sezione Coordinamento
Servizi Territoriali
Bari

Oggetto: D.lvo n.102 del 29 marzo 2004 art.5 comma 2.
Danni da grandine dal 18 giugno al 13 luglio 2019.-

I sottoscritti dott. Nicola Abatantuono e Di Flumeri Siponta Gerarda incaricati dal Dirigente dell'Ufficio Provinciale Agricoltura di Foggia di eseguire gli accertamenti tecnici per verificare l'esistenza di eventuali danni alle colture in atto causati dalle intense grandinate verificatesi il 18 giugno e il 4 luglio 2019 negli agri dei Comuni di Candela e Ascoli Satriano e il 13 luglio 2019 nell'agro del comune di Sannicandro Garganico.

Dai sopralluoghi ed accertamenti svolti, anche sulla base delle segnalazioni pervenute dai comuni e dalle aziende interessate, si è rilevato quanto segue:

- le colture cerealicole trovandosi nella fase di maturazione cerosa hanno subito danno alle spighe per l'azione battente della grandine che ha provocato la rottura delle cariossidi e/o la stroncatura della spiga con conseguente perdita della produzione.
- le colture olivicole si trovano in fase di ingrossamento della drupa e l'azione della grandine ha provocato la caduta delle drupe soprattutto nella parte alta della pianta pùesposta.
- Melo: l'azione battente della grandine ha provocato l'ammaccatura e rottura dei frutti, in particolare della parte esposta all'azione battente della grandine, la spaccatura e caduta dei frutti, deprezzamento commerciale. Va comunque evidenziato che la maggior parte della superficie investita a meleto è protetta con reti antigrandine;
- Vigneti uva da vino: l'evento si è verificato nella fase di completa formazione dei grappoli ed ha provocato la spaccatura degli acini e la completa necrosi della parte esposta all'azione battente della grandine, nonché defogliazione e necrosi dei tralci;
- Asparago: non ha subito grossi danni in quanto a fine raccolta;
- Pomodoro: si trovava in fase di maturazione e l'azione battente della grandine ha totalmente distrutto la produzione e le piante stesse;
- Lupini: In fase di raccolta, l'azione battente della grandine ha fatto cadere parte del prodotto a terra e quindi non recuperabile con la raccolta con la mietitrebbia;

www.regione.puglia.it

Servizio Territoriale Foggia
Piazza Umberto Giordano, 1 - 71121 FOGGIA - Tel: 0881.706.555 - Fax Direzione: 0881.706.527
P.e.i.: m.gagliardi@regione.puglia.it - P.e.c.: upa.foggia@pec.rupar.puglia.it



**REGIONE
PUGLIA**

**DIPARTIMENTO Agricoltura, Sviluppo Rurale ed
Ambientale
SEZIONE Coordinamento Servizi Territoriali
SERVIZIO Territoriale Foggia**

- Zucchine: il danno ha riguardato alcuni tagli, quelli più produttivi, mentre la pianta ha subito danni dall'azione battente che hanno ridotto notevolmente la ulteriore capacità produttiva.

Si è proceduto ad effettuare la perimetrazione delle aree danneggiate e la stima dei danni alle colture.

Il danno ha interessato gli agri dei seguenti comuni:

- Candela: foglio di mappa n. 37 – 38 – 39 – 40 – 41 – 42 – 43 – 44 e 45;
- Ascoli Satriano: foglio di mappa n. 93 – 96 – 102 e 103;
- Sannicandro Garganico: foglio di mappa n. 7-8-9-10-11-12-13-14-15 e 29.

Sono risultate danneggiate le seguenti colture:

1. Cereali nella misura del 80%;
2. Vigneti nella misura del 50%;
3. Olivo nella misura del 50%;
4. Melo nella misura del 10%;
5. Asparago nella misura del 10%;
6. Pomodoro nella misura del 10%;
7. Girasole nella misura del 40%;
8. Lupini nella misura del 40%;
9. Zucchine nella misura del 60%.

Nel complesso la superficie interessata dalla grandine è stata di ettari 2.103 con una produzione lorda vendibile stimata di €3.363.870,00.

Il danno stimato alla produzione è pari al 52,05% della produzione lorda vendibile (PLV) ordinaria dell'area delimitata stimata riportata nelle tabelle allegate.

A conclusione della presente relazione e in base ai dati su esposti, a causa delle grandinate verificatesi nel mese di giugno e luglio 2019, il danno complessivo valutato è stato del 52,05% della P.L.V. ed interessa una pluralità di piccole, medie e grandi aziende.

Si precisa che le colture colpite e la tipologia della calamità naturale sono tutte inserite nel piano assicurativo dell'anno 2019 e quindi oggetto di assicurazione agevolata ai sensi dell'art. 4 del D.L.vo 102/2004.

I Funzionari Incaricati

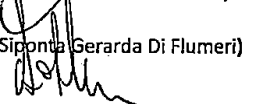
(Dr. Nicola Abatantuono)

(Signora Gerarda Di Flumeri)



Il Dirigente di Ufficio
(Dr. Pasquale Solazzo)

www.regione.puglia.it

Servizio Territoriale Foggia

Piazza Umberto Giordano, 1 - 71121 FOGGIA - Tel: 0881.706.555 - Fax Direzione: 0881.706.527

P.e.i.: m.gagliardi@regione.puglia.it - P.e.c.: upa.foggia@pec.rupar.puglia.it

mod. A

Ministero delle politiche
agricole e forestali
S.I.A.N.

ACCERTAMENTO EVENTI CALAMITOSI
(compilare per ciascun evento)

Foggia, lì, 03/09/2019

REGIONE PUGLIA

PROVINCIA FOGGIA

EVENTO CALAMITOSO:

<input checked="" type="checkbox"/> 01	GRANDINATE	07	VENTI SCIROCCALI
<input type="checkbox"/> 02	GELATE	08	TERREMOTO
<input type="checkbox"/> 03	PIOGGE PERSISTENTI	09	TROMBA D'ARIA
<input type="checkbox"/> 04	SICCITA'	10	BRINATE
<input type="checkbox"/> 05	ECESSO DI NEVE	11	VENTI IMPETUOSI
<input type="checkbox"/> 06	PIOGGE ALLUVIONALI	12	MAREGGIATE

DATA:

periodi dal 18/06/2019 al 13/07/2019
dal ___/___/___ al ___/___/___
dal ___/___/___ al ___/___/___

giorni ___/___/___ ___/___/___
___/___/___ ___/___/___

NOTE:

Funzionario: *Siponta Gerarda Di Flumeri*

Il Dirigente dr. Pasquale Solazzo _____

(da compilare a cura del Mipaf)

Data acquisizione ___/___/___



Prot. _____

mod. B

REGIONE PUGLIA
 PROVINCIA FOGGIA EVENTO
 GRANDINATA 18 giugno - 13 luglio 2019

Ministero delle politiche
 agricole e forestali
 S.I.A.N.

PRODUZIONE ORDINARIA DEL TERRITORIO DELIMITATO
 (importi in migliaia di Euro)

Data 03/09/2019

COLTURE	ESTENSIONE (Ha)	QUANTITA'	VALORE
Grano	1660	49.800	1.195.200,00
Orzo	63	1.890	43.470,00
Avena	40	1.120	28.000,00
Olivo	50	1.500	90.000,00
Pomodoro	125	118.750	1.068.750,00
Asparago	60	3.000	450.000,00
Uva da vino	18	2.700	67.500,00
Girasole	14	280	5.600,00
Melo	25	3.750	168.750,00
Lupini	35	700	12.600,00
Zacchine	13	5.850	234.000,00
PRODUZIONI ZOOTECNICHE			
	N° CAPI		
PRODUZIONI APISTICHE			
	N° ARNIE		
TOTALE PRODUZIONE LORDA VENDIBILE AREA DELIMITATA			Euro 3.363.870,00

Funzionario: Sibilla Gerarda Di Flumeri



Dirigente dr. Pasquale Solazzo

Le produzioni vegetali reimpiagate negli allevamenti aziendali non vanno riportate nel presente modello in quanto considerate con le produzioni zootecniche

03/09/2019 mod. C

REGIONE PUGLIA
PROVINCIA DI FOGGIA
EVENTO: GRANDINATA DEL 13/07/2019

Agro di Sannicandro Garganico

COLTURE	ESTENSIONE ha	PRODUZIONE ORDINARIA				Danno accertato		Danno produzione assicurata		Danno effettivo		Danno Riconosciuto MIPAF
		q/ha	Produzione Totale	Prezzo unitario	Valore Globale	%	Valore €.	%	Valore	%	Valore	
Grano	600	30	18.000	24,00	432.000,00		0,00		0,00	0,00	0,00	
Pomodoro	75	950	71.250	9,00	641.250,00	100	641.250,00		100,00	100,00	641.250,00	
Olivo	30	30	900	60,00	54.000,00	50	27.000,00		50,00	50,00	27.000,00	
Lupini	35	20	700	18,00	12.600,00	40	5.040,00		40,00	40,00	5.040,00	
Zucchine	13	450	5.850	40,00	234.000,00	60	140.400,00		60,00	60,00	140.400,00	
	753		96.700		1.373.850,00				0,00	59,23	813.690,00	



[Handwritten signature]

IL DIRETTORE DEL SERVIZIO
[Handwritten signature]
(D.S. Pasquale Solazzo)

23/07/2019 mod. C

REGIONE PUGLIA
PROVINCIA DI FOGGIA

EVENTO: GRANDINATA DEL 18/06/2019

Agro Candela

COLTURE	ESTENSIONE ha	PRODUZIONE ORDINARIA				Danno Accertato		Danno produzione assicurata		Danno effettivo		Danno Riconosciuto MIPAF €.
		q/ha	Produzione Totale Ql.	Prezzo unitario €.	Valore Globale €.	%	Valore €.	€.	%	Valore		
Grano	800	30	24.000	24,00	576.000,00	80	460.800,00		80,00	460.800,00		
Orzo	50	30	1.500	23,00	34.500,00	80	27.600,00		80,00	27.600,00		
Avena	40	28	1.120	25,00	28.000,00	80	22.400,00		80,00	22.400,00		
Olivo	20	30	600	60,00	36.000,00	50	18.000,00		50,00	18.000,00		
Pomodoro	50	950	47.500	9,00	427.500,00	70	299.250,00		70,00	299.250,00		
Asparago	60	50	3.000	150,00	450.000,00	10	45.000,00		10,00	45.000,00		
Uva da vino	18	150	2.700	25,00	67.500,00	50	33.750,00		50,00	33.750,00		
Melo	25	150	3.750	45,00	168.750,00	10	16.875,00		10,00	16.875,00		
	1.063		84.170		1.788.250,00			0,00	51,65	923.675,00		



[Handwritten signature]
 DIRETTORE PROVINCIALE DEL SERVIZIO
 (U.O. P. 005/4/1905 SERVIZIO)

23/07/2019 mod. C

REGIONE PUGLIA
PROVINCIA DI FOGGIA

EVENTO: GRANDINATA DEL 18/06/2019

Agro di Ascoli Satriano

COLTURE	ESTENSIONE ha	PRODUZIONE ORDINARIA			Danno Accertato		Danno produzione assicurata		Danno effettivo		Danno Riconosciuto MIPAF €.
		q/ha	Produzione Totale Qt.	Prezzo unitario €.	Valore Globale €.	%	Valore €.	€.	%	Valore	
Grano	800	30	24.000	24,00	576.000,00	40	230.400,00		40,00	230.400,00	
Orzo	50	30	1.500	60,00	90.000,00	80	72.000,00		80,00	72.000,00	
Girasole	14	20	280	29,00	8.120,00	40	3.248,00		40,00	3.248,00	
	864		25.780		674.120,00			0,00	45,34	305.648,00	

(importi in Euro)

Servizio Provinciale del Servizio
Agricolo Agrario Regionale Puglia
Dipartimento Provinciale Scienze

mod. C
Ministero delle politiche
agricole e forestali
S.I.A.N.

REGIONE PUGLIA
PROVINCIA FOGGIA

GRANDINATA 18 giugno - 13 luglio 2019

ACCERTAMENTO DEI DAMNI ALLE PRODUZIONI NEL TERRITORIO DELIMITATO
(importi in migliaia di Euro)

Data 03/09/2019

codici	Colture / Allevamenti danneggiati	PRODUZIONE ORDINARIA				Danno accertato		danno produzione assicurata	danno effettivo		Danno Riconosciuto MIPAF
		Superficie o N° capi	Produz. unitaria	Produz. totale	Prezzo unitario	Valore globale	%		valore	%	
		1	2.	3 = 1 x 2	4	5 = 3 x 4	6	7		8 = 6 - 7	9
	Grano	1060	30	31.800	24	763.200,00	80				
	Grano	600	30	18.000	24	432.000,00	0,00				
	Orzo	63	30	1.890	23	43.470,00	80				
	Avena	40	28	1.120	25	28.000,00	80				
	Olivo	50	30	1.500	60	90.000,00	50				
	Pomodoro	75	950	71.250	9	641.250,00	100				
	Pomodoro	50	950	47.500	9	427.500,00	70				
	Asparago	60	50	3.000	150	450.000,00	10				
	Uva da vino	18	150	2.700	25	67.500,00	50				
	Girasole	14	20	280	20	5.600,00	40				
	Melo	25	150	3.750	45	168.750,00	10				
	Lupini	35	20	700	18	12.600,00	40				
	totali					3.363.870,00	52,05				1.751.101,00

DANNO ALLE PRODUZIONI = 52,05%

Funzionario: Siponta Gerarda Di Flumeri

Timbro e firma

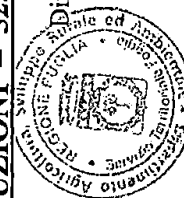

Dirigente dr. Pasquale Solazzo

REGIONE _____ mod. D
 PROVINCIA _____
 EVENTO _____

Ministero delle politiche
 agricole e forestali
 S.I.A.N.

Data ____ / ____ / ____

STIMA DEI DANNI ALLE STRUTTURE AZIENDALI

Produzione lorda vendibile ordinaria del territorio delimitato (totale mod. B): _____

COD.	NATURA DANNO	QUANTITA'	IMPORTO DANNO	DESCRIZIONE DANNO	DANNO RICONOSCIUTO MIPAF
01	Ai terreni non ripristinabili	ha			
02	Ai terreni ripristinabili	ha			
03	Ai fabbricati ed altri manufatti rurali	n.			
04	Alle strade poderali e canali di scolo aziendali	ml			
05	Alle piantagioni arboree da frutto	ha			
06	Alle scorte vive	n. capi			
07	Alle scorte morte	q.li			
08	Alle Macchine ed attrezzi	n.			

INCIDENZA % DEL FABBISOGNO DI SPESA SULLA P.L.V. ORDINARIA DEL TERRITORIO PER ESECUZIONE INTERVENTI: _____

IMPORTO TOTALE : _____

Timbro e firma _____

Ministero delle politiche
agricole e forestali
S.I.A.N.

mod. E

REGIONE _____
PROVINCIA _____
EVENTO _____

Data ____/____/____

STIMA DEI DANNI ALLE STRUTTURE INTERAZIENDALI E ALLE OPERE DI BONIFICA

COD.	NATURA DANNO	QUANTITA'	IMPORTE DANNO	DESCRIZIONE DANNO	DANNO RICONOSCIUTO MIPAF
01	- ALLE STRADE INTERPODERALI - ALLE OPERE DI APPROVVIGIONAMENTO IDRICO - ALLE RETI IDRAULICHE ED IMPIANTI IRRIGUI AL SERVIZIO DI PIU' AZIENDE	ml			
02	- ALLE OPERE PUBBLICHE DI BONIFICA	ml			

Timbro e firma _____

Ministero delle politiche
agricole e forestali
S.I.A.N.

REGIONE PUGLIA
PROVINCIA FOGGIA

mod. F.

GRANDINATA 18 giugno – 13 luglio 2019

Data 03/09/2019

COMUNI RICADENTI NEL TERRITORIO DELIMITATO

PRODUZIONE 2 STRUTTURE AZIENDALI 3 STRUTTURE INTERAZIENDALI 4 OPERE DI BONIFICA

- Comuni per l'intero territorio .	<input type="checkbox"/> 1	<input type="checkbox"/> 2	<input type="checkbox"/> 3	<input type="checkbox"/> 4
- Comuni parzialmente delimitati Candela limitatamente ai fogli di mappa n. 37-38-39-40-41-42-43-44-45	<input checked="" type="checkbox"/> 1	<input type="checkbox"/> 2	<input type="checkbox"/> 3	<input type="checkbox"/> 4
- Ascoli Satriano limitatamente ai fogli di mappa n. 93-96-102-103	<input checked="" type="checkbox"/> 1	<input type="checkbox"/> 2	<input type="checkbox"/> 3	<input type="checkbox"/> 4
- Sannicandro Garganico limitatamente ai fogli di mappa n. 7-8-9-10-11-12-13-14-15-29	<input checked="" type="checkbox"/> 1	<input type="checkbox"/> 2	<input type="checkbox"/> 3	<input type="checkbox"/> 4
-	<input type="checkbox"/> 1	<input type="checkbox"/> 2	<input type="checkbox"/> 3	<input type="checkbox"/> 4
-	<input type="checkbox"/> 1	<input type="checkbox"/> 2	<input type="checkbox"/> 3	<input type="checkbox"/> 4
-	<input type="checkbox"/> 1	<input type="checkbox"/> 2	<input type="checkbox"/> 3	<input type="checkbox"/> 4
-	<input type="checkbox"/> 1	<input type="checkbox"/> 2	<input type="checkbox"/> 3	<input type="checkbox"/> 4
-	<input type="checkbox"/> 1	<input type="checkbox"/> 2	<input type="checkbox"/> 3	<input type="checkbox"/> 4
-	<input type="checkbox"/> 1	<input type="checkbox"/> 2	<input type="checkbox"/> 3	<input type="checkbox"/> 4

Funzionario: *Siponta Gerarda Di Flumeri*

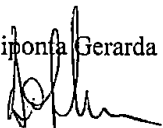

Dirigente *dr. Pasquale Solazzo*

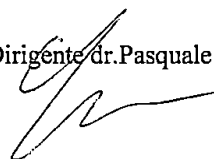
Indicare senza abbreviazioni la dizione del Comune, barrando una o più caselle in corrispondenza del tipo di danno subito

Timbro e firma _____

mod. G

Ministero delle politiche
agricole e forestali
S.I.A.N.

REGIONE PUGLIA
PROVINCIA FOGGIA
GRANDINATA 18 giugno – 13 luglio 2019

Data 03/09/2019

Individuazione interventi Decreto Legislativo 29 marzo 2004, n.102

danni	Tipologia di intervento (*)
<input checked="" type="checkbox"/> Produzione	Art. 5, comma 2: di cui alle lettere: <input checked="" type="checkbox"/> <input checked="" type="checkbox"/> <input checked="" type="checkbox"/> <input checked="" type="checkbox"/>
<input type="checkbox"/> Strutture aziendali	Art. 5 comma 3; <input type="checkbox"/>
<input type="checkbox"/> Strutture interaziendali	Art. 5, comma 6; <input type="checkbox"/>
<input type="checkbox"/> Opere di Bonifica	Art. 5, comma 6; <input type="checkbox"/>

N.b. : Barrare la casella a sinistra del danno e le caselle riguardanti gli interventi richiesti.

- art 5, comma 2 di cui lettera:

- a) contributi in conto capitale fino all'80 per cento del danno accertato sulla base della produzione lorda vendibile ordinaria del triennio precedente;
- b) prestiti ad ammortamento quinquennale per le esigenze di esercizio dell'anno in cui si è verificato l'evento e per l'anno successivo, da erogare al seguente tasso agevolato:
 - 1) 20 per cento del tasso di riferimento per le operazioni di credito agrario oltre i 18 mesi per le aziende ricadenti in zone svantaggiate;
 - 2) 35 per cento del tasso di riferimento per le operazioni di credito agrario oltre i 18 mesi per le aziende ricadenti in altre zone;
 nell'ammontare del prestito sono comprese le rate delle operazioni di credito in scadenza nei 12 mesi successivi all'evento inerenti all'impresa agricola;
- c) proroga delle operazioni di credito agrario, di cui all'art.7 del Decreto Legislativo 29 marzo 2004, n.102, pubblicato nella Gazzetta Ufficiale del 23 aprile 2004, n.95;
- d) agevolazioni previdenziali di cui all'art. 8 del Decreto Legislativo 29 marzo 2004, n.102, pubblicato nella Gazzetta Ufficiale del 23 aprile 2004.

- art.5 comma 3: In caso di danni causati alle strutture aziendali e alle scorte possono essere concessi a titolo di indennizzo contributi in conto capitale fino al 100% dei costi effettivi.

- art 5, comma 6: compatibilmente con le esigenze primarie delle imprese agricole, possono essere adottate misure volte al ripristino delle infrastrutture connesse all'attività agricola, tra cui quelle irrigue e di bonifica, con onere della spesa a totale carico del Fondo di solidarietà nazionale.

Funzionario: Siponta Gerarda Di Flumeri

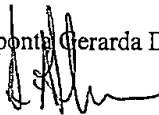

Dirigente dr. Pasquale Solazzo



Timbro e firma

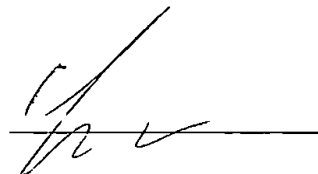

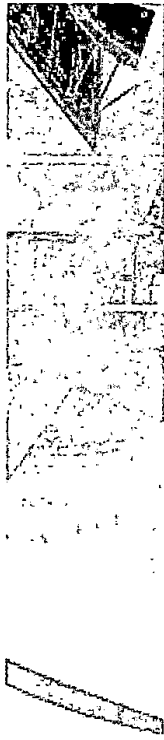

Catasto ortofoto

Settore Assetto del Territorio
Provincia di Foggia

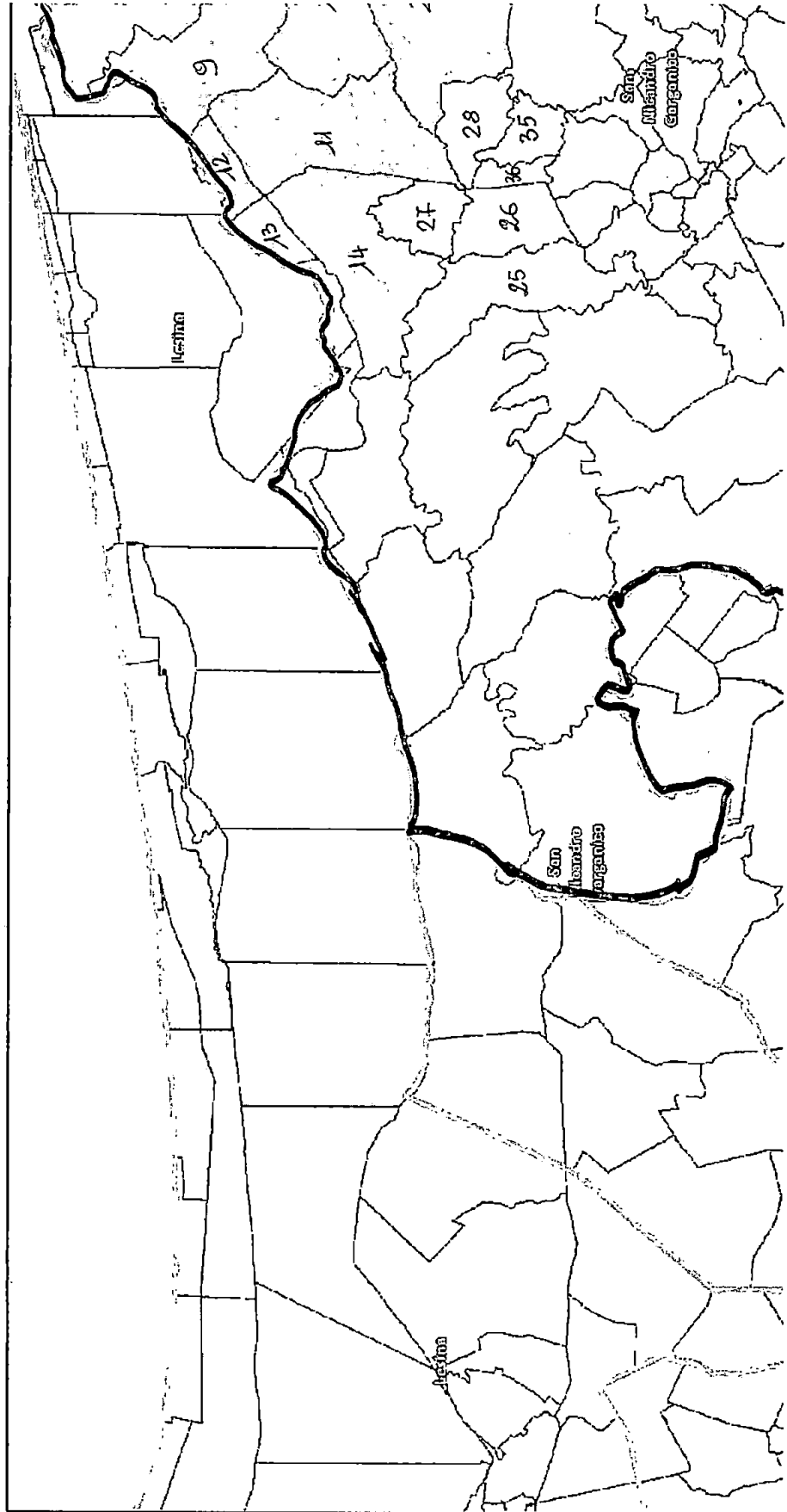

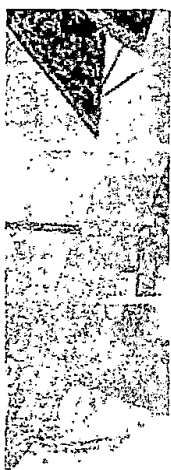

Settore Assetto del Territorio
Provincia di Foggia



Catasto

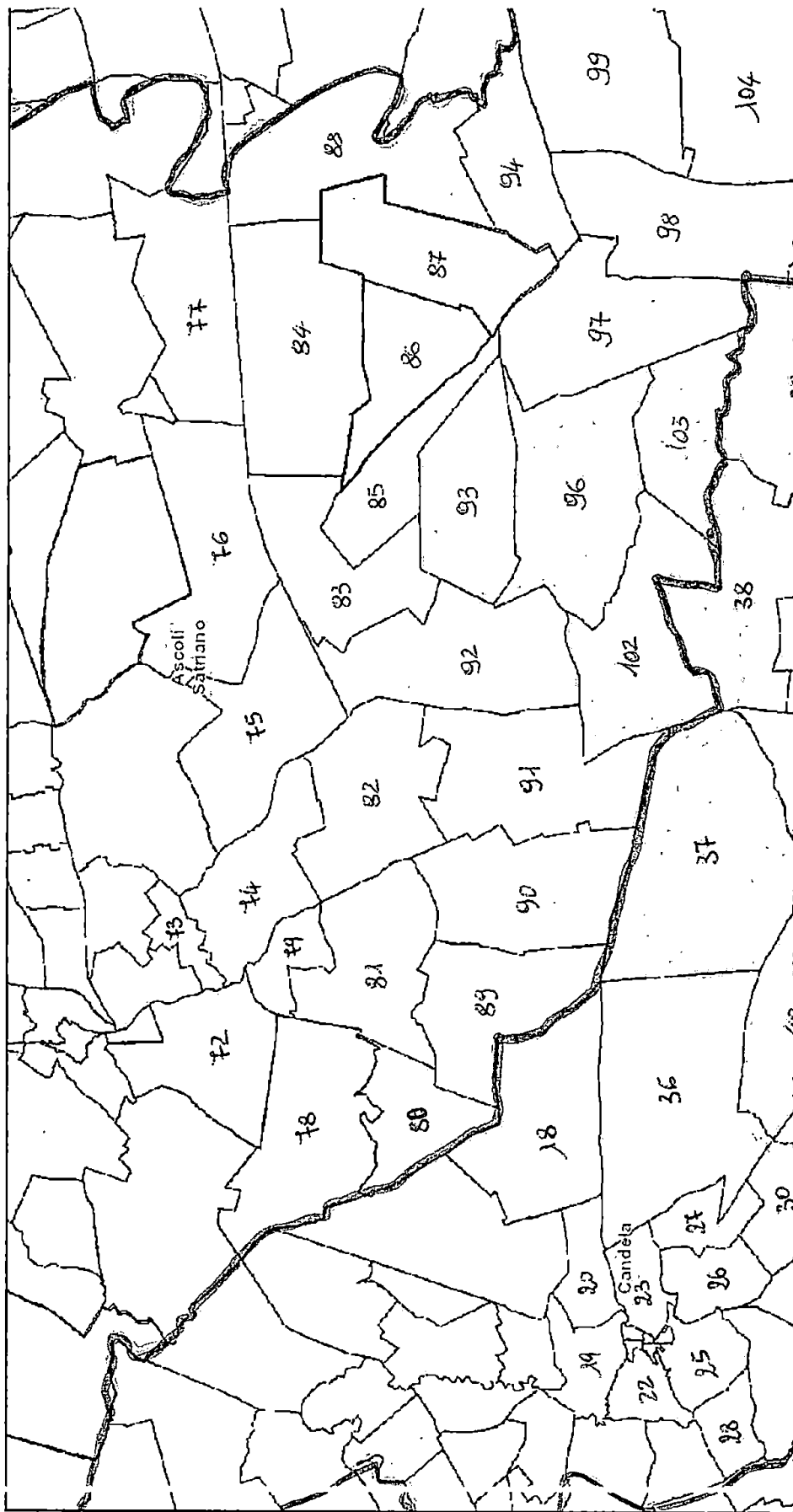

**REGIONE
PUGLIA**

Regione Puglia
Sezione Coordinamento dei Servizi Territoriali
UO: Ufficio Provinciale Agricoltura - Bari

AOO_180/PROT
10/09/2019 - 0064730
Prot.: Uscita - Registro: Protocollo Generale

**DIPARTIMENTO AGRICOLTURA, SVILUPPO RURALE E
TUTELA DELL'AMBIENTE****SEZIONE COORDINAMENTO SERVIZI TERRITORIALI****SERVIZIO TERRITORIALE BA-BAT**

Al Dirigente del Servizio Alimentazione,
Qualità e Mercati
dott. Nicola Laricchia
SEDE

**Oggetto: D.lgs. n. 102/04 – L.R. n. 24/90
Grandinate del 10 e 13 luglio 2019.
Relazione degli eventi.
Comue di Canosa di Puglia, per la provincia BAT.
Comuni di Acquaviva delle Fonti, Bitonto, Cassano delle Murge, Gioia del Colle,
Giovinazzo, Molfetta, Polignano a Mare e Putignano, per la provincia di Bari.**

In ottemperanza a quanto richiesto dal d.lgs. n. 102/04, art. 6 comma 1, questo Servizio ha attivato la procedura di delimitazione delle aree colpite dalla calamità, al fine di verificare e valutare l'entità dei danni provocati dalle grandinate verificatesi nei giorni del 10 e 13 luglio 2019 nel territorio di competenza, oggetto di segnalazioni.

Al Servizio sono pervenute numerose segnalazioni dal Servizio Alimentazione, Qualità e Mercati della Sezione Competitività delle Filiere Agroalimentari, inerenti la richiesta di intervento, a seguito di eventi avversi, nell'agro dei seguenti Comuni:

- 1 prot. n. 6548 del 02/08/2019, agli atti del Servizio con prot. 59581 del 13/08/2019, preceduta dalla segnalazione prot. n. 25817 del 12/07/2019, agli atti del Servizio con prot. 45181 del 16/07/2019, inviata dal Comune di Canosa di Puglia;
- 2 prot. n. 6548 del 02/08/2019, agli atti del Servizio con prot. 59581 del 13/08/2019, per il Comune di Acquaviva delle Fonti;
- 3 prot. n. 5643 del 12/07/2019, agli atti del Servizio con prot. 45271 del 16/07/2019, per il Comune di Bitonto;
- 4 prot. n. 6548 del 02/08/2019, agli atti del Servizio con prot. 59581 del 13/08/2019, per il Comune di Cassano delle Murge;
- 5 prot. n. 6548 del 02/08/2019, agli atti del Servizio con prot. 59581 del 13/08/2019, per il Comune di Gioia del Colle;

www.regione.puglia.it

Servizio Territoriale BA-BAT
Lungomare Nazario Sauro, pal. Agricoltura - 70100 Bari - Tel: 080 540 7575
mail: p.siciliano@regione.puglia.it

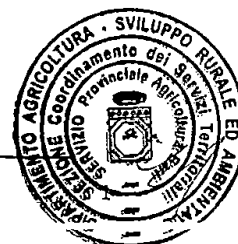



**REGIONE
PUGLIA**

**DIPARTIMENTO AGRICOLTURA, SVILUPPO RURALE E
TUTELA DELL'AMBIENTE**

SEZIONE COORDINAMENTO SERVIZI TERRITORIALI

SERVIZIO TERRITORIALE BA-BAT

- 6 prot. n. 6548 del 02/08/2019, agli atti del Servizio con prot. 59581 del 13/08/2019, preceduta dalla segnalazione prot. n. 12063 del 18/07/2019, agli atti del Servizio con prot. 46107 del 18/07/2019 inviata dal Comune di Giovinazzo;
- 7 prot. n. 46758 del 19/07/2019 della Città di Molfetta, agli atti del Servizio con prot. 59570 del 13/08/2019, per il Comune di Molfetta;
- 8 prot. n. 6548 del 02/08/2019, agli atti del Servizio con prot. 59581 del 13/08/2019, per il Comune di Polignano a Mare;
- 9 prot. n. 6548 del 02/08/2019, agli atti del Servizio con prot. 59581 del 13/08/2019, per il Comune di Putignano;

Per tutti i sopralluoghi effettuati sono state sempre convocate, presso gli uffici comunali, le principali associazioni di categoria in agricoltura, per presenziare alle verifiche in campo, nonché indirizzare sui luoghi oggetto di segnalazione.

Quasi sempre sono intervenuti, inoltre, gli operatori agricoli interessati.

Prima di relazionare in merito alle risultanze emerse dai sopralluoghi effettuati, si vuol premettere quanto segue.

Per il Comune di Cassano delle Murge, alla presenza del Sindaco e di funzionari comunali, non si è potuto procedere ad alcun accertamento in campo, in quanto, sebbene convocati dall'amministrazione comunale stessa, non si è presentata alcuna ditta che aveva inoltrato la segnalazione, né alcun rappresentante delle associazioni di categoria che potesse accompagnare presso i fondi oggetto di eventuali danni da calamità.

Per il Comune di Polignano a Mare, alla presenza del Sindaco e del Segretario comunale, si è ritenuto di non procedere alle verifiche in loco, in quanto è stato chiarito che la segnalazione inviata in Regione riguardava danni ai parabrezza delle auto e alla viabilità urbana causati dalla grandine e dalle piogge abbondanti.

Per il Comune di Gioia del Colle, non si è provveduto alla valutazione dei danni subiti, in quanto questi hanno riguardato un piccolo incendio ad un campo di orzo originatosi (a detta del conduttore) da un palo elettrico colpito da un fulmine, nonché l'abbattimento causato da forte vento del 09/07/2019, di alcuni alberi di pino e di olivo, situazione irrilevante ai fini del pronunciamento di un eventuale provvedimento di declaratoria.

1. Grandinata del 10 luglio 2019

Nel pomeriggio del 10 luglio 2019 si è abbattuta una violenta grandinata su una vasta area del territorio pugliese, dapprima nella provincia della BAT, interessando la zona di Loconia in agro di Canosa di Puglia e successivamente a cavallo tra i Comuni di Bitonto, Giovinazzo e Molfetta, provocando seri danni alle strutture e alle colture presenti. Il fenomeno meteorico è stato particolarmente devastante in quanto si è manifestato con "chicchi" fino a 5-6 cm di diametro e di elevata compattezza.

www.regione.puglia.it

Servizio Territoriale BA-BAT

Lineamare Nazario Sauro, nel Agricoltura - 70100 Bari - Tel: 080 540 7575

mail: p.siciliano@regione.puglia.it



**REGIONE
PUGLIA****DIPARTIMENTO AGRICOLTURA, SVILUPPO RURALE E
TUTELA DELL'AMBIENTE****SEZIONE COORDINAMENTO SERVIZI TERRITORIALI****SERVIZIO TERRITORIALE BA-BAT**

Le segnalazioni pervenute da parte delle amministrazioni comunali, hanno riguardato il territorio dei Comuni di Canosa di Puglia, per la provincia BAT e di Bitonto, Gioia del Colle, Giovinazzo, Molfetta e Polignano a Mare per la provincia di Bari.

Per quanto concerne i Comuni di Gioia del Colle e di Polignano a Mare, si rimanda a quanto già esposto in precedenza.

Agro di Canosa di Puglia

Il sopralluogo nell'agro comunale è stato effettuato congiuntamente con un rappresentante dell'amministrazione comunale di Canosa di Puglia e di imprenditori agricoli interessati. I danni alle colture agrarie sono stati delimitati nel territorio di Loconia, individuato dai fogli di mappa n. 73, 74, 75, 76, 79, 80, 81, 82, 84, 85, 86 per una superficie complessiva di Ha 3.550 ca. ed hanno riguardato essenzialmente le colture di percoco, che in tale periodo si trovavano nella fase fenologica di maturazione.

Ai fini della valutazione dei danni causati dalla meteora, pertanto, è stato effettuato un esame visivo della vegetazione aerea degli alberi di percoco, sui quali sono state riscontrate lesioni ai rami e rametti causati dall'impatto dei chicchi di grandine, nonché sui frutti, una grande maggioranza dei quali si presentava con vistose ammaccature e ferite sulla superficie, tali da renderli non più commercializzabili.

La perdita di prodotto è stato valutato in circa il 60% della produzione di percoche.

Agro di Bitonto

Il sopralluogo nell'agro comunale è stato effettuato congiuntamente con un rappresentante dell'amministrazione comunale di Bitonto e di imprenditori agricoli interessati. I danni alle colture agrarie sono stati delimitati nel territorio individuato dai fogli di mappa n. 7, 8, 10, 11, 12, 13, 14, 15, 16, 17, 18, 19, 20, 21, 22, 23, 24, 25, 26, 27, 28, 29, 30, 35, 36, 42, 43 per una superficie complessiva di Ha 2.500 ca. ed hanno riguardato essenzialmente gli oliveti, che in tale periodo si trovavano nella fase fenologica di ingrossamento dei frutti.

Ai fini della valutazione dei danni causati dalla meteora, pertanto, è stato effettuato un esame visivo della vegetazione aerea degli alberi di olivo, sulla quale è stata riscontrata una scarsa defogliazione ma con lesioni piuttosto consistenti ai rami e rametti causati dall'impatto dei chicchi di grandine; inoltre, la superficie sotto le chiome di olivo era disseminata di drupe cadute a seguito del violento evento meteorico. E' stato valutato una perdita di prodotto per gli oliveti di circa il 30%.

Agro di Molfetta

Il sopralluogo nell'agro comunale è stato effettuato congiuntamente con un rappresentante dell'amministrazione comunale di Molfetta e di un rappresentante di organizzazione di categoria interessato. I danni alle colture agrarie sono stati delimitati nel territorio a confine con l'agro di Giovinazzo, individuato dai fogli di mappa n. 36, 45 e 50 per una superficie complessiva di Ha 300 ca.

www.regione.puglia.it

Servizio Territoriale BA-BAT

Lungomare Nazario Sauro, nel Agricoltura - 70100 Bari - Tel: 080 540 7575

mail: p.siciliano@regione.puglia.it





**REGIONE
PUGLIA**

**DIPARTIMENTO AGRICOLTURA, SVILUPPO RURALE E
TUTELA DELL'AMBIENTE**

SEZIONE COORDINAMENTO SERVIZI TERRITORIALI

SERVIZIO TERRITORIALE BA-BAT

ed hanno riguardato essenzialmente gli oliveti, che in tale periodo si trovavano nella fase fenologica di ingrossamento dei frutti.

Ai fini della valutazione dei danni causati dalla meteora, pertanto, è stato effettuato un esame visivo della vegetazione aerea degli alberi di olivo, sulla quale è stata riscontrata una scarsa defogliazione e con piccole lesioni ai rami e rametti causati dall'impatto dei chicchi di grandine; inoltre, la superficie sotto le chiome di olivo era disseminata di drupe cadute a seguito dell'evento meteorico, che però in questa zona si è manifestato con meno violenza. Si è valutato un danno del 20% sulla produzione di olive.

Agro di Giovinazzo

Il sopralluogo nell'agro comunale è stato effettuato congiuntamente con rappresentanti dell'amministrazione comunale di Giovinazzo, delle organizzazioni di categoria e di imprenditori agricoli interessati. I danni alle colture agrarie sono stati delimitati nel territorio a confine con gli agri di Bitonto e Molfetta, individuato dai fogli di mappa n. 11, 17, 18, 19, 20, 23, 24, 25, 26, 27, 28, 29, 30, 31, 32, 33, 34, 35, 36, 37, 38, 39, 40, 41 e 42 per una superficie complessiva di Ha 2.500 ca. ed hanno riguardato essenzialmente gli oliveti, che in tale periodo si trovavano nella fase fenologica di ingrossamento dei frutti, ma soprattutto le serre, sia della tipologia in "ferro-plastica" che in "ferro-vetro", con copertura a doppia falda.

Ai fini della valutazione dei danni causati dalla meteora, pertanto, è stato effettuato un esame visivo della vegetazione aerea degli alberi di olivo, sulla quale è stata riscontrata una scarsa defogliazione ma con lesioni ai rami e rametti causati dall'impatto dei chicchi di grandine; inoltre, la superficie sotto le chiome di olivo era disseminata di drupe in fase di accrescimento cadute a seguito del violento evento meteorico.

La perdita di prodotto è stato valutato in circa il 30% della produzione di olive.

Discorso completamente diverso per le serre, per le quali il danno ha riguardato essenzialmente la rottura completa delle lamine di vetro sia di copertura che laterale per la tipologia in "ferro-vetro", nonché, per la tipologia in "ferro-plastica", la foratura o la formazione di bozze e di bolle per le coperture in PVC, poliestere e metacrilato, tale da renderle inservibili. Il danneggiamento ha riguardato anche la perdita di parte del prodotto coltivato in serra (in maggioranza floricolo), stimato in euro 1.000.000,00, in larga parte a causa della rottura e caduta delle lastre di vetro di copertura.

La valutazione sommaria del danno alle strutture è stato calcolato sulla base dei costi di riparazione utilizzando i prezziari regionali vigenti, ed è stato soggettivamente stimato in euro 2.000.000,00.

2. Grandinata del 13 luglio 2019

Anche nella giornata del 13 luglio 2019 si è abbattuta su parte del territorio della provincia di Bari una grandinata, che però si è dimostrata di gran lunga meno disastrosa di quella del 10 luglio.

Le segnalazioni pervenute da parte delle amministrazioni comunali, hanno riguardato il territorio dei Comuni di Acquaviva delle Fonti, Cassano delle Murge e Putignano per la provincia di Bari.

www.regione.puglia.it

Servizio Territoriale BA-BAT

Lungomare Nazario Sauro, pal. Agricoltura - 70100 Bari - Tel. 080 540 7575

mail: p.siciliano@regione.puglia.it

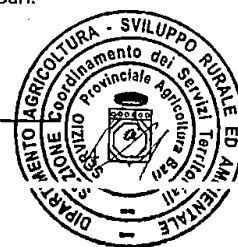



**REGIONE
PUGLIA**

**DIPARTIMENTO AGRICOLTURA, SVILUPPO RURALE E
TUTELA DELL'AMBIENTE**

SEZIONE COORDINAMENTO SERVIZI TERRITORIALI

SERVIZIO TERRITORIALE BA-BAT

Per quanto concerne il Comune di Cassano delle Murge, si rimanda a quanto già esposto in precedenza.

Agro di Acquaviva delle Fonti

Il sopralluogo nell'agro comunale è stato effettuato congiuntamente con rappresentanti dell'amministrazione comunale di Acquaviva delle Fonti. I danni alle colture agrarie sono stati delimitati nel territorio individuato dai fogli di mappa n. 26, 27, 28 e 33 per una superficie complessiva di Ha 300 ca. ed hanno riguardato essenzialmente i vigneti di uva da vino, che in tale periodo si trovavano nella fase di maturazione.

Ai fini della valutazione dei danni causati dalla meteora, pertanto, è stato effettuato un esame visivo della vegetazione aerea e dei grappoli dei vigneti da vino, sui quali sono stati riscontrati danni valutabili in circa il 10%, per piccoli danneggiamenti ai grappoli e rottura di parte delle lamine fogliari esposte alla direzione del vento.

Agro di Putignano

Il sopralluogo nell'agro comunale è stato effettuato congiuntamente con rappresentanti dell'amministrazione comunale di Putignano, delle organizzazioni di categoria e di imprenditori agricoli interessati. I danni alle colture agrarie sono stati delimitati nel territorio individuato dai fogli di mappa n. 1, 3, 4, 9, 25, 27, 28 per una superficie complessiva di Ha 1.100 ca. ed hanno riguardato essenzialmente gli albicoccheti, che in tale periodo si trovavano nella fase di maturazione.

Ai fini della valutazione dei danni causati dalla meteora, pertanto, è stato effettuato un esame visivo della vegetazione aerea e dei frutti, sui quali sono stati riscontrati danni valutabili in circa il 50%, per danneggiamenti alle drupe, consistenti in ferite e vistose ammaccature sulla loro superficie, tali da renderle difficilmente commercializzabili.

Conclusioni.

Alla luce di quanto esposto, sono state compilate, per ogni singolo Comune, le schede di valutazione dei danni riportati per coltura e per tutti gli eventi calamitosi, ai fini del calcolo della percentuale della Produzione Lorda Vendibile perduta su quella totale del territorio comunale considerato.

Da tale computo è emerso che solo per due Comuni è stata riscontrata una perdita di produzione che supera il 30% della PLV ordinaria, mentre tutti gli altri si attestano al di sotto.

I Comuni, i cui fogli interessati non ricadono in zone svantaggiate, sono di seguito indicati:

1. **Canosa di Puglia**, per la provincia BAT, con una superficie agraria interessata dall'evento stimata in Ha 3.550. La P.L.V. perduta è stata calcolata pari a € 21.600.000,00 che, rapportata alla Produzione Lorda Vendibile Ordinaria del territorio delimitato di complessivi € 47.865.750,00 determina la **compromissione della PLV del 45,1%**.
2. **Giovinazzo**, per la provincia di Bari, con una superficie agraria interessata dall'evento stimata in Ha 2.500. La P.L.V. perduta è stata calcolata pari a € 4.980.000,00 che, rapportata

www.regione.puglia.it

Servizio Territoriale BA-BAT
Lunomare Nazario Sauro. oal. Agricoltura - 70100 Bari - Tel: 080 540 7575
mail: p.siciliano@regione.puglia.it





**REGIONE
PUGLIA**

**DIPARTIMENTO AGRICOLTURA, SVILUPPO RURALE E
TUTELA DELL'AMBIENTE**

SEZIONE COORDINAMENTO SERVIZI TERRITORIALI

SERVIZIO TERRITORIALE BA-BAT

alla Produzione Lorda Vendibile Ordinaria del territorio delimitato di complessivi € 13.435.300,00 determina la compromissione della PLV del 37,1%.

Si fa presente che, per la calamità in parola, non sussisterebbero le condizioni di richiesta di declaratoria agli Organi competenti per eventi atmosferici di carattere eccezionale, in quanto la grandine è compresa tra quelle riportate nell'elenco pubblicato dal MiPAF per gli eventi ammessi ad assicurazione agevolata.

Tuttavia, ad ogni buon fine, alla luce di quanto su menzionato, si propone l'applicazione delle provvidenze previste dall'art.5, comma 2, lettere a), b), c), d) del D.Lgs. n°102/04 alle porzioni dei territori comunali delimitati e su riportati, e quanto previsto in deroga, dal D.L. n.8 del 09/02/2017 art.15, comma 4, convertito con Legge n. 45 del 07/04/2017.

Si allegano i modelli ministeriali previsti dalla normativa vigente, corredati da numero cinque allegati (Mod. A; B; C; F; G).

Si allega, inoltre, la tabella contenente l'elenco dei Comuni e i fogli di mappa interamente delimitati.

Il Responsabile di P.O.
dott. Piero Siciliano

Il Dirigente ad interim del Servizio
dott. Pasquale Solazzo

www.regione.puglia.it

Servizio Territoriale BA-BAT
Lungomare Nazario Sauro, bal. Agricoltura - 70100 Bari - Tel: 080 540 7575
mail: p.siciliano@regione.puglia.it

6

REGIONE: PUGLIA

Mod.A

PROVINCIA: BARI

EVENTO CALAMITOSO (1):

01	X	Grandinate
02		Gelate
03		Piogge persistenti
04		Siccità
05		Eccesso di neve
06		Piogge Alluvionali

07		Venti sciroccali
08		Terremoto
09		Tromba d'aria
10		Brinate
11		Venti impetuosi
12		Mareggiate

Periodo: 10 luglio 2019

Territorio danneggiato:

per intero:

in parte: **Comune di Giovinazzo**

Bari, 9 settembre 2019

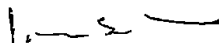
P.O. "Avversità atmosferiche e statistica Agraria"
(dott. Piero Siciliano)

MINISTERO
dell'Agricoltura e delle Foreste
S.I.A.N.

mod. B

REGIONE: PUGLIA
PROVINCIA: BARI
EVENTO: Grandinata del 10/07/2019

PRODUZIONE ORDINARIA DEL TERRITORIO DELIMITATO

COLTURE	ESTENSIONE Ha	QUANTITA' Ql.	(importi in migliaia di Euro)	
			VALORE €.	VALORE €.
grano duro	8	200		5,40
grano tenero	2	60		1,26
altri cereali	5	160		3,20
leguminose	4	160		4,00
ortaggi	190	104.500		3.135,00
oliveto	2.200	110.000		6.600,00
vigneto da tavola	15	3.900		195,00
vigneto da vino	10	1.700		34,00
ciliegio	18	720		122,40
altri fruttiferi	8	2.000		120,00
mandorleto	8	104		14,56
foraggere	2	60		0,48
pascolo	10	0		0,00
serre coperte	20			3.200,00
TOTALE PRODUZIONE LORDA VENDIBILE AREA DELIMITATA				13.435,30

Bari, 9 settembre 2019

P.O. "Avversità atmosferiche e statistica agraria"
dott. Piero Siciliano

Piero Siciliano

REGIONE PUGLIA
DIPARTIMENTO AGRICOLTURA SVILUPPO RURALE ED AMBIENTALE
SERVIZIO TERRITORIALE BA-BAT

MINISTERO
dell'Agricoltura e delle Foreste
S.I.A.N.

mod. C

Regione PUGLIA
Provincia BARI
Evento Grandinata del 10/07/2019

STIMA DEI DANNI
PRODUZIONE DANNEGGIATA DEL TERRITORIO DELIMITATO

CODICI CULTURE	CULTURE	ESTENSIONE ha	PRODUZIONE ORDINARIA				Danno accertato			Danno produzione assicurata		Danno effettivo		Danno Riconosciuto MIPAF €.
			q./ha	Produzione Totale Ql.	Prezzo unitario €.	Valore Globale €.	%	Valore €.	Danno produzione assicurata €.	%	Valore €.			
	Oliveto	2.200	50	110.000	60	6.600,00			1.980,00					
	produzioni in serre danneggiate								1.000,00					
	danni strutturali alle serre								2.000,00					
TOTALE		2.200	50	110.000		6.600,00			4.980,00					

NOTE:

DANNO ALLE PRODUZIONI: € 4.980,00 / € 13.435,30 * 100 = 37,1 %

Bari, 9 settembre 2019

P.O. "Aversità atmosferiche e statistica agraria
dott. Piero Siciliano



MOD. F

Ministero
Dell'Agricoltura e delle Foreste
S.I.A.N.

REGIONE: PUGLIA
PROVINCIA: BARI
EVENTO: Grandinata del 10/07/2019

COMUNI RICADENTI NEL TERRITORIO PROVINCIALE DANNEGGIATO

1 PRODUZIONE 2 STRUTTURE AZIENDALI 3 STRUTTURE INTERAZIENDALI 4 OPERE DI BONIFICA

3 4

1		X	X		
	Giovinazzo	X	X		

Bari, li 9 settembre 2019

P.O. "Avversità atmosferiche e statistica Agraria"
dott. Piero Siciliano

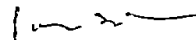

MOD. G

Ministero
Dell'Agricoltura e delle Foreste
S.I.A.N.

REGIONE: PUGLIA
PROVINCIA: BARI
EVENTO: Grandinata del 10/07/2019

Bari, li 9 settembre 2019

Individuazione interventi: D.Lgs. 102/04

DANNI	TIPOLOGIA DI INTERVENTO (*)
<input checked="" type="checkbox"/> PRODUZIONE	Art. 5 comma 2 di cui alle lettere: <input checked="" type="checkbox"/> <input checked="" type="checkbox"/> <input checked="" type="checkbox"/> <input checked="" type="checkbox"/>
<input checked="" type="checkbox"/> STRUTTURE AZIENDALI	Art. 5 comma 3 lettera <input checked="" type="checkbox"/>
<input type="checkbox"/> STRUTTURE INTERAZIENDALI OPERE DI BONIFICA	Art. 5 comma 6 <input type="checkbox"/>

N.B. Barrare la casella a sinistra del danno e le caselle riguardanti gli interventi richiesti.

-art. 5 comma 2 di cui lettera:

- a) contributi in conto capitale fino all'80 per cento del danno accertato sulla base della produzione lorda vendibile ordinaria del triennio precedente;
- b) prestiti ad ammortamento quinquennale per le esigenze di esercizio dell'anno in cui si e' verificato l'evento dannoso e per l'anno successivo, da erogare al seguente tasso agevolato:
 - 1) 20 per cento del tasso di riferimento per le operazioni di credito agrario oltre i 18 mesi per le aziende ricadenti in zone svantaggiate;
 - 2) 35 per cento del tasso di riferimento per le operazioni di credito agrario oltre i 18 mesi per le aziende ricadenti in altre zone; nell'ammontare del prestito sono comprese le rate delle operazioni di credito in scadenza nei 12 mesi successivi all'evento inerenti all'impresa agricola;
- c) proroga delle operazioni di credito agrario di cui all'articolo 7;
- d) agevolazioni previdenziali di cui all'articolo 8.

-art. 5 comma 3:

contributi in conto capitale fino al 100 per cento dei costi effettivi per danni causati alle strutture aziendali ed alle scorte;

-art. 5 comma 6 di cui alla lettera:

- al ripristino delle strade interpoderali, delle opere di approvvigionamento idrico nonché delle reti idriche e degli impianti irrigui, ancorché non ricadenti in comprensori di bonifica, con onere di spesa a totale carico del Fondo;
- al ripristino delle opere pubbliche di bonifica e di bonifica montana, ivi compresi i lavori diretti alla migliore efficienza delle opere da ripristinare, con onere di spesa a totale carico del Fondo.

P.O. "Avversità atmosferiche e statistica Agraria"

(dott. Piero Siciliano)

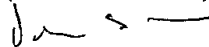

REGIONE: PUGLIA

Mod.A

PROVINCIA: B A T

EVENTO CALAMITOSO (1):

01	X	Grandinate
02		Gelate
03		Piogge persistenti
04		Siccità
05		Eccesso di neve
06		Piogge Alluvionali

07		Venti sciroccali
08		Terremoto
09		Tromba d'aria
10		Brinate
11		Venti impetuosi
12		Mareggiate

Periodo: **10 luglio 2019**Territorio danneggiato:

per intero:

in parte: **Comune di Canosa di Puglia**

Bari, 9 settembre 2019

P.O. "Avversità atmosferiche e statistica Agraria"
(dott. Piero Siciliano)

MINISTERO
dell'Agricoltura e delle Foreste
S.I.A.N.

mod. B

REGIONE: PUGLIA
PROVINCIA: BAT
EVENTO: Grandinata del 10/07/2019

PRODUZIONE ORDINARIA DEL TERRITORIO DELIMITATO

COLTURE	ESTENSIONE Ha	QUANTITA' Ql.	VALORE €.
grano duro	150	3.750	101,25
grano tenero	15	450	9,45
altri cereali	10	320	6,40
leguminose	10	400	10,00
ortaggi	55	30.250	907,50
oliveto	920	46.000	2.760,00
vigneto da tavola	120	31.200	1.560,00
vigneto da vino	1.000	170.000	3.400,00
percoche	1.000	300.000	36.000,00
ciliegio	10	400	68,00
altri fruttiferi	200	50.000	3.000,00
mandorleto	20	260	36,40
foraggiere	25	750	6,00
pascolo	15	150	0,75
TOTALE PRODUZIONE LORDA VENDIBILE AREA DELIMITATA			47.865,75

(importi in migliaia di Euro)

Bari, 9 settembre 2019

P.O. "Avversità atmosferiche e statistica agraria"
dott. Piero Siciliano

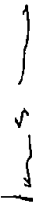

REGIONE PUGLIA
DIPARTIMENTO AGRICOLTURA SVILUPPO RURALE ED AMBIENTALE
SERVIZIO TERRITORIALE BA-BAT

MINISTERO
dell'Agricoltura e delle Foreste
S.I.A.N.

mod. C

Regione PUGLIA
Provincia BAT
Evento Grandinata del 10/07/2019

STIMA DEI DANNI
PRODUZIONE DANNEGGIATA DEL TERRITORIO DELIMITATO

CODICI COLTURE	COLTURE	ESTENSIONE ha	PRODUZIONE ORDINARIA				Danno Accertato			Danno produzione assicurata		Danno effettivo		Danno Riconosciuto MIPAF €.
			q/ha	Produzione Totale Ql.	Prezzo unitario €.	Valore Globale €.	%	Valore €.	%	Valore €.				
	Peroche	1.000	300	300.000	120	36.000,00		21.600,00						
TOTALE		1.000	300	300.000		36.000,00		21.600,00						

(importi in migliaia di Euro)

NOTE:

DANNO ALLE PRODUZIONI: € 21.600,00 / € 47.865,75 * 100 = 45,1 %

Bari, 9 settembre 2019

P.O. "Avversità atmosferiche e statistica agraria
dott. Piero Siciliano

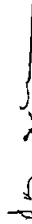

Ministero
Dell'Agricoltura e delle Foreste
S.I.A.N.

MOD. F

REGIONE: PUGLIA
PROVINCIA: BAT
EVENTO: Grandinata del 10/07/2019

COMUNI RICADENTI NEL TERRITORIO PROVINCIALE DANNEGGIATO

1 PRODUZIONE 2 STRUTTURE AZIENDALI 3 STRUTTURE INTERAZIENDALI 4 OPERE DI BONIFICA

1 2 3 4

1		X			
1	Canosa di Puglia	X			

Bari, li 9 settembre 2019

P.O. "Avversità atmosferiche e statistica Agraria"
dott. Piero Siciliano

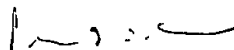

MOD. G

Ministero
Dell'Agricoltura e delle Foreste
S.I.A.N.

REGIONE: PUGLIA
PROVINCIA: BAT
EVENTO: Grandinata del 10/07/2019

Bari, li 9 settembre 2019

Individuazione interventi: D.Lgs. 102/04

DANNI	TIPOLOGIA DI INTERVENTO (*)
<input checked="" type="checkbox"/> PRODUZIONE	Art. 5 comma 2 di cui alle lettere: <input checked="" type="checkbox"/> <input checked="" type="checkbox"/> <input checked="" type="checkbox"/> <input checked="" type="checkbox"/>
<input type="checkbox"/> STRUTTURE AZIENDALI	Art. 5 comma 3 lettera <input type="checkbox"/>
<input type="checkbox"/> STRUTTURE INTERAZIENDALI OPERE DI BONIFICA	Art. 5 comma 6 <input type="checkbox"/>

N.B. Barrare la casella a sinistra del danno e le caselle riguardanti gli interventi richiesti.

-art. 5 comma 2 di cui lettera:

- a) contributi in conto capitale fino all'80 per cento del danno accertato sulla base della produzione lorda vendibile ordinaria del triennio precedente;
- b) prestiti ad ammortamento quinquennale per le esigenze di esercizio dell'anno in cui si e' verificato l'evento dannoso e per l'anno successivo, da erogare al seguente tasso agevolato:
 - 1) 20 per cento del tasso di riferimento per le operazioni di credito agrario oltre i 18 mesi per le aziende ricadenti in zone svantaggiate;
 - 2) 35 per cento del tasso di riferimento per le operazioni di credito agrario oltre i 18 mesi per le aziende ricadenti in altre zone; nell'ammontare del prestito sono comprese le rate delle operazioni di credito in scadenza nei 12 mesi successivi all'evento inerenti all'impresa agricola;
- c) proroga delle operazioni di credito agrario di cui all'articolo 7;
- d) agevolazioni previdenziali di cui all'articolo 8.

-art. 5 comma 3:

contributi in conto capitale fino al 100 per cento dei costi effettivi per danni causati alle strutture aziendali ed alle scorte;

-art. 5 comma 6 di cui alla lettera:

- al ripristino delle strade interpoderali, delle opere di approvvigionamento idrico nonché delle reti idriche e degli impianti irrigui, ancorché non ricadenti in comprensori di bonifica, con onere di spesa a totale carico del Fondo;
- al ripristino delle opere pubbliche di bonifica e di bonifica montana, ivi compresi i lavori diretti alla migliore efficienza delle opere da ripristinare, con onere di spesa a totale carico del Fondo.

P.O. "Avversità atmosferiche e statistica Agraria"

(dott. Piero Siciliano)

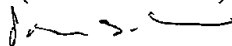

SERVIZIO TERRITORIALE BA-BAT

Avversità **Grandinata del 10 luglio 2019**
 Comune **CANOSA DI PUGLIA**
 Territorio interessato **Fg. 73, 74, 75, 76, 79, 80, 81, 82, 84, 85, 86**

Colture	Superficie Ha	Produtz. q/ha	Produtz. Totale q.	Prezzo €/q.	P.L.V. ordinaria €.	Danno %	Produtz. Perduta q.	P.L.V. Perduta €.
grano duro	150	25	3.750	27	101.250	0	0	0
grano tenero	15	30	450	21	9.450	0	0	0
altri cereali	10	32	320	20	6.400	0	0	0
leguminose	10	40	400	25	10.000	0	0	0
ortaggi	55	550	30.250	30	907.500	0	0	0
oliveto	920	50	46.000	60	2.760.000	0	0	0
vigneto da tavola	120	260	31.200	50	1.560.000	0	0	0
vigneto da vino	1.000	170	170.000	20	3.400.000	0	0	0
Percoche	1.000	300	300.000	120	36.000.000	60	180.000	21.600.000
ciliegio	10	40	400	170	68.000	0	0	0
altri fruttiferi	200	250	50.000	60	3.000.000	0	0	0
mandorleto	20	13	260	140	36.400	0	0	0
foraggiere	25	30	750	8	6.000	0	0	0
pascolo	15	10	150	5	750	0	0	0
TOTALE	3.550		633.930		47.865.750	45,1	180.000	21.600.000

PO Avversità atmosferiche e statistica agraria
 dott. Piero Siciliano



SERVIZIO TERRITORIALE BA-BAT

Avversità Grandinata del 13.07.2019

Comune Acquaviva delle Fonti

Territorio interessato Fg. 26, 27, 28, 33

Colture	Superficie Ha	Prod. q/ha	Prod. Totale ql	Prezzo €/ql	P.L.V. ordinaria €	Danno %	Prod. Perduta ql	P.L.V. Perduta €
grano duro	25	25	625	27	16.875	0	0	0
grano tenero	0	30	0	21	0	0	0	0
altri cereali	6	32	192	20	3.840	0	0	0
leguminose	2	40	80	25	2.000	0	0	0
ortaggi	4	550	2.200	30	66.000	0	0	0
oliveto	112	50	5.600	60	336.000	0	0	0
vigneto da tavola	11	260	2.860	50	143.000	0	0	0
vigneto da vino	54	170	9.180	20	183.600	10	918	18.360
ciliegio	36	40	1.440	170	244.800	0	0	0
altri fruttiferi	8	250	2.000	60	120.000	0	0	0
mandorleto	18	13	234	140	32.760	0	0	0
foraggiere	22	30	660	8	5.280	0	0	0
pascolo	2	10	20	5	100	0	0	0
TOTALE	300		25.091		1.154.255	1,6	918	18.360

PO "Avversità atmosferiche e statistica agraria"
dott. Piero Siciliano

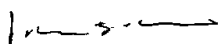

SERVIZIO TERRITORIALE BA-BAT

Avversità Grandinata del 13.07.2019

Comune Bitonto

Territorio interessato Fg. 7, 8, 10, 11, 12, 13, 14, 15, 16, 17, 18, 19, 20, 21, 22, 23, 24, 25, 26, 27, 28, 29, 30, 35, 36, 42, 43

Colture	Superficie Ha	Produz. q/ha	Produz. Totale q.	Prezzo €/q.	P.L.V. ordinaria €	Danno %	Produz. Perduta q.	P.L.V. Perduta €
grano duro	60	25	1.500	27	40.500	0	0	0
grano tenero	10	30	300	21	6.300	0	0	0
altri cereali	30	32	960	20	19.200	0	0	0
leguminose	15	40	600	25	15.000	0	0	0
ortaggi	60	550	33.000	30	990.000	0	0	0
oliveto	1.900	50	95.000	60	5.700.000	30	28.500	1.710.000
vigneto da tavola	20	260	5.200	50	260.000	0	0	0
vigneto da vino	110	170	18.700	20	374.000	0	0	0
ciliegio	35	40	1.400	170	238.000	0	0	0
altri fruttiferi	20	250	5.000	60	300.000	0	0	0
mandorleto	100	13	1.300	140	182.000	0	0	0
foraggiere	80	30	2.400	8	19.200	0	0	0
pascolo	60	10	600	5	3.000	0	0	0
TOTALE	2.500		165.960		8.147.200	21,0	28.500	1.710.000

PO "Avversità atmosferiche e statistica agraria"
dott. Piero Siciliano

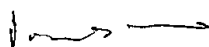

SERVIZIO TERRITORIALE BA-BAT

Avversità Grandinata del 10 luglio 2019

Comune GIOVINAZZO

Territorio interessato Fg. 11, 17, 18, 19, 20 e dal 23 al 42

Colture	Superficie Ha	Produtz. q/ha	Produtz. Totale ql.	Prezzo €/ql	P.L.V. ordinaria €	Danno %	Produtz. Perduta ql.	P.L.V. Perduta €
grano duro	8	25	200	27	5.400	0	0	0
grano tenero	2	30	60	21	1.260	0	0	0
altri cereali	5	32	160	20	3.200	0	0	0
leguminose	4	40	160	25	4.000	0	0	0
ortaggi	190	550	104.500	30	3.135.000	0	0	0
oliveto	2.200	50	110.000	60	6.600.000	30	33.000	1.980.000
vigneto da tavola	15	260	3.900	50	195.000	0	0	0
vigneto da vino	10	170	1.700	20	34.000	0	0	0
ciliegio	18	40	720	170	122.400	0	0	0
altri fruttiferi	8	250	2.000	60	120.000	0	0	0
mandorleto	8	13	104	140	14.560	0	0	0
foraggere	2	30	60	8	480	0	0	0
pascolo	10	10	0	5	0	0	0	0
serre coperte (*)	20				3.200.000		0	0
produzioni in serra danneggiate								1.000.000
danni strutturali alle serre						0	0	2.000.000
TOTALE	2.500		223.564		13.435.300	37,1	33.000	4.980.000

(*) In relazione alla variabilità delle produzioni e prezzi, si è proceduto a quantificare la PLV ad ettaro nella misura pari a € 160.000,00 per colture prodotte in serra.

PO Avversità atmosferiche e statistica agraria
dott. Piero Siciliano

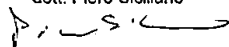

SERVIZIO TERRITORIALE BA-BAT

Avversità Grandinata del 13.07.2019

Comune Molfetta

Territorio interessato Fg. 36, 45, 50

Colture	Superficie Ha	Produz. q/ha	Produz. Totale q.	Prezzo €/q	P.L.V. ordinaria €.	Danno %	Produz. Perduta q.	P.L.V. Perduta €.
grano duro	5	25	125	27	3.375	0	0	0
grano tenero	2	30	60	21	1.260	0	0	0
altri cereali	5	32	160	20	3.200	0	0	0
leguminose	2	40	80	25	2.000	0	0	0
ortaggi	20	550	11.000	30	330.000	0	0	0
oliveto	220	50	11.000	60	660.000	20	2.200	132.000
vigneto da tavola	5	260	1.300	50	65.000	0	0	0
vigneto da vino	10	170	1.700	20	34.000	0	0	0
ciliegio	10	40	400	170	68.000	0	0	0
altri fruttiferi	4	250	1.000	60	60.000	0	0	0
mandorleto	5	13	65	140	9.100	0	0	0
foraggiere	2	30	60	8	480	0	0	0
pascolo	10	10	100	5	500	0	0	0
TOTALE	300		27.050		1.236.915	10,7	2.200	132.000

PO "Avversità atmosferiche e statistica agraria"
dott. Piero Siciliano



SERVIZIO TERRITORIALE BA-BAT

Avversità Grandinata del 13.07.2019

Comune Putignano

Territorio interessato Fg. 1, 3, 4, 9, 25, 27, 28

Colture	Superficie Ha	Prod.: q/ha	Prod.: Totale q.	Prezzo €/q.	P.L.V. ordinaria €.	Danno %	Prod.: Perduta q.	P.L.V. Perduta €.
grano duro	110	25	2.750	27	74.250	0	0	0
grano tenero	3	30	90	21	1.890	0	0	0
altri cereali	5	32	160	20	3.200	0	0	0
leguminose	5	40	200	25	5.000	0	0	0
ortaggi	12	550	6.600	30	198.000	0	0	0
oliveto	100	50	5.000	60	300.000	0	0	0
vigneto da tavola	5	260	1.300	50	65.000	0	0	0
vigneto da vino	12	170	2.040	20	40.800	0	0	0
ciliegio	100	40	4.000	170	680.000	0	0	0
albicocco	100	250	25.000	60	1.500.000	50	12.500	750.000
altri fruttiferi	15	250	3.750	60	225.000	0	0	0
mandorleto	40	13	520	140	72.800	0	0	0
foraggere	560	30	16.800	8	134.400	0	0	0
pascolo	33	10	330	5	1.650	0	0	0
TOTALE	1.100		68.540		3.301.990	22,7	12.500	750.000

PO "Avversità atmosferiche e statistica agraria"
dott. Piero Siciliano



REGIONE PUGLIA
SEZIONE COORDINAMENTO SERVIZI TERRITORIALI
Servizio Territoriale BA-BAT

Grandinata del 10 luglio 2019

Delimitazione fogli di mappa - provincia di BARI

Comune	Fogli interessati
Giovinazzo	11, 17, 18, 19, 20, 23, 24, 25, 26, 27, 28, 29, 30, 31, 32, 33, 34, 35, 36, 37, 38, 39, 40, 41 e 42

Bari, 9 settembre 2019

PO "Avversità atmosferiche e statistica agraria"
dott. Piero Siciliano



REGIONE PUGLIA
SEZIONE COORDINAMENTO SERVIZI TERRITORIALI
Servizio Territoriale BA-BAT

Grandinata del 10 luglio 2019

Delimitazione fogli di mappa - provincia di BAT

Comune	Fogli interessati
Canosa di Puglia	73, 74, 75, 76, 79, 80, 81, 82, 84, 85, 86

Bari, 9 settembre 2019

PO "Avversità atmosferiche e statistica agraria"
dott. Piero Siciliano

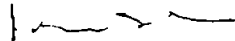

**REGIONE
PUGLIA****DIPARTIMENTO AGRICOLTURA, SVILUPPO RURALE
ED AMBIENTALE
SEZIONE COORDINAMENTO DEI SERVIZI TERRITORIALI
SERVIZIO TERRITORIALE TA-BR**

PROT. n. 64585 del 10/09/2019

Regione Puglia
Sezione Competitività delle Filiere Agroalimentari
Sezione.filieraagroalimentari@pec.rupar.puglia.itSezione Coordinamento dei Servizi Territoriali
coordinamentoserviziterritoriali@pec.rupar.puglia.it

Oggetto: Eventi meteorici avversi (tromba d'aria e grandine) 10 luglio 2019. Invio relazione e schede ministeriali. D.Lgs. n.102/2004.

In riscontro alla nota del 2-08-2019 prot. N. AOO_155/6551 di codesta Sezione acquisita agli atti dal Servizio Territoriale di Taranto in data 5-08-2019, al protocollo n. AOO_180 n.0055684, in cui si chiedeva la relazione sui danni, i sottoscritti funzionari regionali del Servizio Territoriale Taranto rag. Locorotondo Maria Aurelia Responsabile P.O. "Avversità – Istat – IAP - Diversificazione" e dott. Leogrande Giuseppe, incaricati dal Dirigente del Servizio, hanno effettuato gli accertamenti sul territorio al fine di verificare e valutare l'entità dei danni causati dalle grandinate e, al riguardo, relazionano quanto segue:

le segnalazioni inviate a questo Servizio sono pervenute da parte degli operatori agricoli e da diverse Amministrazioni comunali della provincia di Taranto.

Nelle ore pomeridiane del giorno 10-07-2019 il territorio della provincia di Taranto è stato interessato da forti raffiche di vento e frequente attività elettrica ed eccezionale grandinata che ha colpito una larga fascia del territorio provinciale senza tuttavia causare danni rilevanti alle coltivazioni con esclusione di una consistente fascia del comune di Palagiano dove la grandine ha seriamente compromesso le colture agrumicole, olivicole, vitivinicole, frutticole, orticole.

La grandine ha arrecato danni quali ammaccature e lesioni sui frutti e abbondanti defogliazioni e ha provocato in alcuni casi la caduta dei frutti stessi, soprattutto agrumi e ortaggi, che si trovavano nella fase fenologica di ingrossamento frutti, degli agrumi (clementine e arance). Le coltivazioni orticole prevalentemente angurie, meloni e pomodori e zucchine sono state completamente distrutte dalla grandinata. I vigneti che si trovavano in fase di allungamento dei grappoli hanno subito pochi danni, più in particolare i vigneti di uva da tavola allevati a tendone, per la quasi totalità coperti da teli, risultano poco danneggiati in quanto protetti dai teli e dalle reti. I vigneti di uva da tavola e i vigneti di uva da vino non coperti hanno subito danni rilevanti dalla

www.regione.puglia.it

Servizio Provinciale Agricoltura – Taranto
Via Tirrenia, 4 – 74121 Taranto – Tel: 0997307528
mail: ma.locorotondo@regione.puglia.it – pec: upa.taranto@pec.rupar.puglia.it

**REGIONE
PUGLIA****DIPARTIMENTO AGRICOLTURA, SVILUPPO RURALE
ED AMBIENTALE
SEZIONE COORDINAMENTO DEI SERVIZI TERRITORIALI
SERVIZIO TERRITORIALE TA-BR**

eccezionale grandinata con la rottura dei grappoli ed in alcuni casi con la scomparsa totale dei grappoli e dei germogli.

Il comune colpito dall'evento calamitoso e parzialmente delimitato è il comune di Palagiano (fogli di mappa nn. 8, 9, 14, 15, 16, 17, 18, 19, 20, 21, 22, 23, 24, 25, 26, 27, 28, 29, 30, 31, 32, 33, 34, 35).

Per quanto riguarda le strutture aziendali e le scorte, i danni rilevati risultano di modeste entità.

In base agli accertamenti effettuati in loco il danno complessivo stimato sulle coltivazioni in atto per la zona delimitata è il 36,50%.

Nelle apposite tabelle ministeriali, di cui in allegato, si riportano le superfici e le colture innanzi descritte ricadenti nelle aree delimitate, nonché il calcolo del valore della Produzione Lorda Vendibile che risulta danneggiata oltre il 30%.

Tuttavia, non è possibile proporre interventi compensativi, in quanto le produzioni danneggiate dagli eventi calamitosi risultano essere inseriti nel Piano assicurativo agricolo annuale, così come disposto dall'art.5 comma 4 del D.Lgs. 29 marzo 2004, n.102.

Si propongono, invece, gli interventi di cui alle lettere a), b), c) e d) di cui all'art.5 comma 2 del D.Lgs. 29 marzo 2004, n.102.

Taranto li, 09-07-2019

Dott. Giuseppe Leogrande

P.O. Avversità-Istat-IAP-Diversificazione
Locorotondo Maria Aurelia

mod. B

REGIONE Puglia
 PROVINCIA Taranto
 EVENTO Tromba d'Aria e Grandinata del 10 luglio 2019

Ministero delle politiche
 agricole e forestali
 S.I.A.N.

Data 9/09/2019

PRODUZIONE ORDINARIA DEL TERRITORIO DELIMITATO

(importi in migliaia di Euro)

COLTURE	ESTENSIONE (Ha)	QUANTITA'	VALORE
ERBACEE DA GRANELLA (cereali, leguminose, oleaginose ecc.)	320	11.200	280
ERBACEE DA SEME (mais da seme, ortive da seme ecc.)	0	0	0
ERBACEE INDUSTRIALI (tabacco, bietola da zucchero ecc)	0	0	0
FORAGGERE	50	3.000	48
ORTIVE IN PIENO CAMPO	30	9.000	450
ORTIVE PROTETTE	0	0	0
FLORICOLE IN PIENO CAMPO	0	0	0
FLORICOLE PROTETTE	0	0	0
ARBOREE FRUTTICOLE	1.705	469.200	19.877
ARBOREE DA LEGNO	0	0	0
VIVAI	0	0	0
VIVAI FUNGHI	0	0	0
ALTRE PRODUZIONI VEGETALI (PRATI E PASCOLI PERMANENTI)	45	450	5
PRODUZIONI ZOOTECNICHE	N° CAPI		
BOVINI DA LATTE	0	0	0
BOVINI DA CARNE	0	0	0
SUINI	0	0	0
OVICAPRINI	0	0	0
AVICOLI	0	0	0
ALTRE PRODUZIONI ZOOTECNICHE	0	0	0
PRODUZIONI APISTICHE	N° ARNIE		
	0	0	0
TOTALE PRODUZIONE LORDA VENDIBILE AREA DELIMITATA			Euro 20.660

Timbro e firma Rag. Locorotondo Maria Aurelia
 Dott. Giuseppe Leogrande



Le produzioni vegetali reimpiagate negli allevamenti aziendali non vanno riportate nel presente modello in quanto considerate con le produzioni zootecniche

mod. C

REGIONE PUGLIA
 PROVINCIA TARANTO
 EVENTO Tromba d'aria e grandinata del 10 luglio 2019

Ministero delle politiche agricole e forestali
 S.I.A.A.N.

Data 09-09-2019

ACCERTAMENTO DEI DANNI ALLE PRODUZIONI NEL TERRITORIO DELIMITATO

codici	Colture /	PRODUZIONE ORDINARIA				Danno accertato		danno produzione assicurata		danno effettivo		Danno	
		Superficie o N° capi	Produz. Unitaria q.li	Produz. Totale q.li	Prezzo Unitario €.	Valore Globale €.	%	Valore €.	danno produzione assicurata	%	Valore €	Riconosciuto MIPAF €	Danno MIPAF €
	Allevamenti danneggiati	1	2	3 = 1 x 2	4	5 = 3 x 4		6	7		8 = 6 - 7	9	
	fragere	50	60	3000	15	48	0	0	0	0	0		
	ereali (Frumento-Orzo-avena (cc..))	320	35	11.200	25	280	0	0	0	0	0		
	rtive in pieno campo	30	300	9.000	50	450	50	225	0	50	225		
	ite da tavola varietà diverse (operto)	100	300	30.000	70	2.100	10	210	0	10	210		
	ite da vino spalliera	10	100	1.000	60	60	40	24	0	40	24		
	ite da tavola tendone scoperto	40	300	12.000	70	840	40	336	0	40	336		
	ite vino Tendone	10	160	1.600	40	64	40	26	0	40	26		
	livo	110	45	4.950	50	248	30	74	0	30	74		
	ruttiferi	5	200	1.000	50	50	80	40	0	80	40		
	rancio	430	300	129.000	35	4.515	40	1.806	0	40	1.806		
	lementine	1.000	300	300.000	40	12.000	40	4.800	0	40	4.800		
	rati e pascoli permanenti	45	10	450	10	5	0	0	0	0	0		
	Coltivazioni	2.150		503200		20.659	36,50	7.541	0	36,50	7.541		
	allevamenti	0		0			0,00	0	0	0,00	0		
	Apicoltura	0		0		0	0,00	0	0	0,00	0		
	Totale					20.659	36,50	7.541	0	36,50	7.541		

Rag. Arcotondo M. Aurelio
 Dott. Giuseppe Leogrande

Ministero delle politiche
agricole e forestali
S.I.A.N.

REGIONE Puglia
PROVINCIA Taranto
EVENTO

mod. D

Data

STIMA DEI DANNI ALLE STRUTTURE AZIENDALI

Produzione lorda vendibile ordinaria del territorio delimitato (totale mod. B):

(importi in migliaia di Euro)

COD.	NATURA DANNO	QUANTITA'	IMPORTO DANNO	DESCRIZIONE DANNO	DANNO RICONOSCIUTO MIPAF
01	Ai terreni non ripristinabili	ha	---		
02	Ai terreni ripristinabili	ha	---		
03	Ai fabbricati ed altri manufatti rurali	n.			
04	Alle strade poderali e canali di scolo aziendali	ml			
05	Alle piantagioni arboree da frutto AGRUMETO	ha			
	Alle piantagioni arboree da frutto	ha			
06	Alle piantagioni arboree da frutto VIGNETO Uva da tavola e uva da vino	ha			
	Alle scorte vive	n. capi			
07	Alle scorte morte	q.li			
	Alle Macchine ed attrezzi	n.	---		
08					

IMPORTO TOTALE : _____
INCIDENZA % DEL FABBISOGNO DI SPESA SULLA P.L.V. ORDINARIA DEL TERRITORIO PER ESECUZIONE INTERVENTI: _____

Reg. Losorgiando Maria Aurelia
Dott. Giuseppe Leogrande
G. Leogrande

Timbro e firma _____

mod. E

REGIONE _____
 PROVINCIA _____
 EVENTO _____

Data ____/____/____

Ministero delle politiche
 agricole e forestali
 S.I.A.N.

STIMA DEI DANNI ALLE STRUTTURE INTERAZIENDALI E ALLE OPERE DI BONIFICA

(importi in migliaia di Euro)

COD.	NATURA DANNO	QUANTITA'		IMPORTO DANNO	DESCRIZIONE DANNO	DANNO RICONOSCIUTO MIPAF
01	- ALLE STRADE INTERPODERALI - ALLE OPERE DI APPROVVIGIONAMENTO IDRICO - ALLE RETI IDRAULICHE ED IMPIANTI IRRIGUI AL SERVIZIO DI PIU' AZIENDE	ml				
02	- ALLE OPERE PUBBLICHE DI BONIFICA	ml				

Timbro e firma _____

mod. F

Ministero delle politiche
agricole e forestali
S.I.A.N.

REGIONE Puglia
PROVINCIA Taranto
EVENTO Tromba d'Aria e Grandinata del 10 luglio 2019

Data 9-09-2019

COMUNI RICADENTI NEL TERRITORIO DELIMITATO

1	PRODUZIONE	2	STRUTTURE AZIENDALI	3	STRUTTURE INTERAZIENDALI	4	OPERE DI BONIFICA
---	------------	---	------------------------	---	-----------------------------	---	----------------------

- Palagiano limitatamente ai fogli di mappa: n. 8, 9,14, 15, 16, 17, 18, 19, 20, 21, 22, 23, 24, 25, 26, 27, 28, 29, 30, 31, 32, 33, 34, 35	1X	2	3	4
_____	1	2	3	4
_____	1	2	3	4
_____	1	2	3	4
_____	1	2	3	4
_____	1	2	3	4
_____	1	2	3	4
_____	1	2	3	4
_____	1	2	3	4
_____	1	2	3	4
_____	1	2	3	4
_____	1	2	3	4
_____	1	2	3	4
_____	1	2	3	4
_____	1	2	3	4
_____	1	2	3	4
_____	1	2	3	4

Indicare senza abbreviazioni la dizione del Comune, barrando una o più caselle in corrispondenza del tipo di danno subito

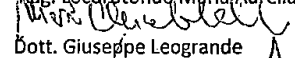
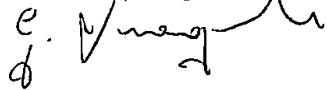
Rag. Locorotondo Maria Aurelia

 Dott. Giuseppe Leogrande

Imbro e firma _____

Ministero delle politiche
agricole e forestali
S.I.A.N.

REGIONE Puglia

PROVINCIA Taranto

EVENTO Tromba d'Aria e grandinata del 10 luglio 2019

mod. G

Data 9-09-2019

Individuazione interventi Decreto Legislativo 29 marzo 2004, n.102

danni	Tipologia di intervento (*)								
<input checked="" type="checkbox"/> Produzione	Art. 5, comma 2: di cui alle lettere: <table border="1" style="display: inline-table; vertical-align: middle;"> <tr> <td>a</td> <td>b</td> <td>c</td> <td>d</td> </tr> <tr> <td><input checked="" type="checkbox"/></td> <td><input checked="" type="checkbox"/></td> <td><input checked="" type="checkbox"/></td> <td><input checked="" type="checkbox"/></td> </tr> </table>	a	b	c	d	<input checked="" type="checkbox"/>	<input checked="" type="checkbox"/>	<input checked="" type="checkbox"/>	<input checked="" type="checkbox"/>
a	b	c	d						
<input checked="" type="checkbox"/>	<input checked="" type="checkbox"/>	<input checked="" type="checkbox"/>	<input checked="" type="checkbox"/>						
<input type="checkbox"/> Strutture aziendali	Art. 5 comma 3; <input type="checkbox"/>								
<input type="checkbox"/> Strutture interaziendali	Art. 5, comma 6; <input type="checkbox"/>								
<input type="checkbox"/> Opere di Bonifica	Art. 5, comma 6; <input type="checkbox"/>								

N.b. : Barrare la casella a sinistra del danno e le caselle riguardanti gli interventi richiesti.

- art 5, comma 2 di cui lettera:
 - a) contributi in conto capitale fino all'80 per cento del danno accertato sulla base della produzione lorda vendibile ordinaria del triennio precedente;
 - b) prestiti ad ammortamento quinquennale per le esigenze di esercizio dell'anno in cui si è verificato l'evento e per l'anno successivo, da erogare al seguente tasso agevolato:
 - 1) 20 per cento del tasso di riferimento per le operazioni di credito agrario oltre i 18 mesi per le aziende ricadenti in zone svantaggiate;
 - 2) 35 per cento del tasso di riferimento per le operazioni di credito agrario oltre i 18 mesi per le aziende ricadenti in altre zone;
 nell'ammontare del prestito sono comprese le rate delle operazioni di credito in scadenza nei 12 mesi successivi all'evento inerenti all'impresa agricola;
 - c) proroga delle operazioni di credito agrario, di cui all'art.7 del Decreto Legislativo 29 marzo 2004, n.102, pubblicato nella Gazzetta Ufficiale del 23 aprile 2004, n.95;
 - d) agevolazioni previdenziali di cui all'art. 8 del Decreto Legislativo 29 marzo 2004, n.102, pubblicato nella Gazzetta Ufficiale del 23 aprile 2004.
- art.5 comma 3: In caso di danni causati alle strutture aziendali e alle scorte possono essere concessi a titolo di indennizzo contributi in conto capitale fino al 100% dei costi effettivi.
- art 5, comma 6: compatibilmente con le esigenze primarie delle imprese agricole, possono essere adottate misure volte al ripristino delle infrastrutture connesse all'attività agricola, tra cui quelle irrigue e di bonifica, con onere della spesa a totale carico del Fondo di solidarietà nazionale.

Rag. Locorotondo Maria Aurelia

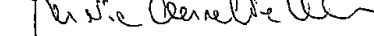

Dott. Giuseppe Leogrande

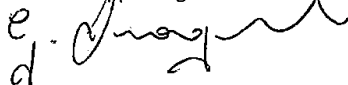

Imbro e firma _____

