

DELIBERAZIONE DELLA GIUNTA REGIONALE 24 luglio 2018, n. 1352

**Attuazione del Decreto Mi.P.A.A.F. 18 gennaio 2018, n. 1867 "Disciplina del regime di condizionalità ai sensi del regolamento (UE) n. 1306/2013 e delle riduzioni ed esclusioni per inadempienze dei beneficiari dei pagamenti diretti e dei programmi di sviluppo rurale. Revoca della Deliberazione della Giunta Regionale n. 620 del 02/05/2017.**

Assente l'Assessore all'Agricoltura, Alimentazione, Riforma fondiaria, Caccia e Pesca, Foreste, Leonardo Di Gioia, sulla base dell'istruttoria espletata dal Servizio Filiere produttive e confermata dal Dirigente della Sezione Competitività delle Filiere Agroalimentari, riferisce quanto segue: il Vice Presidente.

**Visto** il regolamento (UE) n. 1305/2013 del Parlamento Europeo e del Consiglio del 17 dicembre 2013, sul sostegno allo sviluppo rurale da parte del Fondo europeo agricolo per lo sviluppo rurale (FEASR) e che abroga il regolamento (CE) n. 1698/2005 del Consiglio;

**Visto** il regolamento (UE) n. 1306/2013 del Parlamento Europeo e del Consiglio del 17 dicembre 2013, sul finanziamento, sulla gestione e sul monitoraggio della politica agricola comune e che abroga i regolamenti del Consiglio (CEE) n. 352/78, (CE) n. 165/94, (CE) n. 2799/98, (CE) n. 814/2000, (CE) n. 1290/2005 e (CE) n. 485/2008;

**Visto** il regolamento (UE) n. 1307/2013 del Parlamento Europeo e del Consiglio del 17 dicembre 2013 recante norme sui pagamenti diretti agli agricoltori nell'ambito dei regimi di sostegno previsti dalla politica agricola comune e che abroga il regolamento (CE) n. 637/2008 del Consiglio e il regolamento (CE) n. 73/2009 del Consiglio;

**Visto** il regolamento (UE) n. 1308/2013 del Parlamento Europeo e del Consiglio del 17 dicembre 2013 recante organizzazione comune dei mercati dei prodotti agricoli e che abroga i regolamenti (CEE) n. 922/72, (CEE) n. 234/79, (CE) n. 1037/2001 e (CE) n. 1234/2007 del Consiglio;

**Visto** il regolamento (UE) n. 1310/2013 del Parlamento Europeo e del Consiglio del 17 dicembre 2013 che stabilisce alcune disposizioni transitorie sul sostegno allo sviluppo rurale da parte del Fondo europeo agricolo per lo sviluppo rurale (FEASR), modifica il regolamento (UE) n. 1305/2013 del Parlamento europeo e del Consiglio per quanto concerne le risorse e la loro distribuzione in relazione all'anno 2014 e modifica il regolamento (CE) n. 73/2009 del Consiglio e i regolamenti (UE) n. 1307/2013, (UE) n. 1306/2013 e (UE) n. 1308/2013 del Parlamento europeo e del Consiglio per quanto concerne la loro applicazione nell'anno 2014;

**Visto** il regolamento delegato (UE) n. 640/2014 della commissione dell'11 marzo 2014 che integra il regolamento (UE) n. 1306/2013 del Parlamento europeo e del Consiglio per quanto riguarda il sistema integrato di gestione e di controllo e le condizioni per il rifiuto o la revoca di pagamenti nonché le sanzioni amministrative applicabili ai pagamenti diretti, al sostegno allo sviluppo rurale e alla condizionalità;

**Visto** il regolamento di esecuzione (UE) n. 808/2014 della Commissione del 17 luglio 2014 recante modalità di applicazione del regolamento (UE) n. 1305/2013 del Parlamento europeo e del Consiglio sul sostegno allo sviluppo rurale da parte del Fondo europeo agricolo per lo sviluppo rurale (FEASR);

**Visto** il regolamento di esecuzione (UE) n. 809/2014 della Commissione del 17 luglio 2014 recante modalità di applicazione del regolamento (UE) n. 1306/2013 del Parlamento europeo e del Consiglio per quanto riguarda il sistema integrato di gestione e di controllo, le misure di sviluppo rurale e la condizionalità;

**Visto** il protocollo d'intesa del 10 maggio 2012 firmato tra il Ministero delle politiche agricole alimentari e forestali, l'AGEA, le Regioni e Province autonome ed il Ministero della Salute finalizzato a definire, tra le

parti, le intese necessarie a favorire le modalità di colloquio e trasmissione al Mipaaf e ad Agea degli esiti dei controlli di condizionalità effettuati dai Servizi Veterinari Regionali, nonché le modalità di effettuazione degli stessi, prorogato con nota MiPAAF n. 25796 del 24 dicembre 2013 al 31 dicembre 2014, e con Atto della Conferenza Stato-Regioni n. 165/CSR del 27 novembre 2014 al 31 dicembre 2020;

**Visto** il decreto del Ministero delle politiche agricole alimentari e forestali del 18 novembre 2014, n. 6513, recante “Disposizioni nazionali di applicazione del regolamento (UE) n. 1370/2013 del Parlamento europeo e del Consiglio, del 17 dicembre 2013”;

**Visto** il decreto del Ministero delle politiche agricole alimentari e forestali del 26 febbraio n. 1420, recante “Disposizioni modificative ed integrative del decreto del Ministero delle politiche agricole alimentari e forestali del 18 novembre 2014, n. 6513, di applicazione del regolamento (UE) n. 1307/2013 del Parlamento europeo e del Consiglio, del 7 dicembre 2013”;

**Visto** il decreto del Ministro delle politiche agricole alimentari e forestali del 25 gennaio 2017, n. 2490, recante “Disciplina del regime di condizionalità ai sensi del regolamento (UE) n. 1306/2013 e delle riduzioni ed esclusioni per inadempienze dei beneficiari dei pagamenti diretti e dei programmi di sviluppo rurale”;

**Visto** il decreto del Ministro delle politiche agricole alimentari e forestali 18 gennaio 2018, n. 1867, pubblicato nel s.o. della Gazzetta Ufficiale n. 80 del 06/04/2018, recante “Disciplina del regime di condizionalità ai sensi del regolamento (UE) n. 1306/2013 e delle riduzioni ed esclusioni per inadempienze dei beneficiari dei pagamenti diretti e dei programmi di sviluppo rurale.”;

**Preso atto** che il suddetto Decreto:

- elenca i criteri di gestione obbligatori e definisce le norme per il mantenimento del terreno in buone condizioni agronomiche ed ambientali per l'applicazione del regime di condizionalità di cui agli articoli 93, 94 e all' allegato 11 del regolamento (UE) n. 1306/2013,
- detta la disciplina attuativa e integrativa in materia di riduzioni ed esclusioni di contributi pubblici ai sensi del regolamento di esecuzione (UE) n. 809/2014 e del regolamento delegato (UE) N. 640/2014,
- definisce i requisiti minimi relativi all'uso dei fertilizzanti e dei prodotti fitosanitari di cui agli articoli 28 paragrafo 3, e 29 paragrafo 2 del regolamento (UE) n. 1305/13, ove non definiti dalle Regioni e Province autonome nei programmi cofinanziati dal FEASR.

**Preso atto** che nella Sezione 1 del Decreto Ministeriale 18 gennaio 2018, n. 1867 sono riportate le regole di condizionalità con le relative conseguenze delle inadempienze e che nella Sezione 2 sono stabilite le riduzioni od esclusioni che si applicano se, in qualsiasi momento di un dato anno civile (“anno civile considerato”), le regole di condizionalità non sono rispettate e tale inadempienza è imputabile direttamente al beneficiario che ha presentato la domanda di aiuto o la domanda di pagamento nell'anno civile considerato;

**Preso atto** che ai sensi dell'art. 12 del Decreto Ministeriale 18 gennaio 2018, n. 1867, l'AGEA coordinamento svolge la funzione di autorità competente al coordinamento dei controlli, ai sensi dell'art. 13, comma 4 del decreto legislativo del 29 marzo 2004, n. 99;

**Preso atto** che gli impegni e le sanzioni di cui al Capo III del suddetto Decreto si applicano direttamente ai beneficiari delle misure di sviluppo rurale di cui alle relative disposizioni specifiche;

**Preso atto** che l'allegato 1 del Decreto Ministeriale 18 gennaio 2018, n. 1867 elenca i Criteri di gestione Obbligatori (CGO) e le Buone Condizioni Agronomiche ed Ambientali (BCAA) fissati a livello nazionale e definiti a livello regionale negli allegati 1, 2 e 3 del presente atto, con riferimento ai settori: ambiente, cambiamenti climatici, buone condizioni agronomiche del terreno; sanità pubblica, salute degli animali e delle piante, benessere degli animali;

**Preso atto** che l'allegato 2 del Decreto Ministeriale 18 gennaio 2018 n. 1867 riporta le schede, che AGEA

Coordinamento trasmette al MiPAAF, relative ai campioni estratti, ai controlli svolti e alle infrazioni riscontrate riferiti all'anno precedente;

**Preso atto** che gli allegati 3, 4, 5 e 6 del suddetto Decreto definiscono le modalità di calcolo delle riduzioni derivanti dal non rispetto delle norme di condizionalità e dalla violazione degli impegni per determinate misure dello sviluppo rurale e che l'allegato 7 definisce l'elenco degli obblighi relativi ai requisiti minimi dell'uso dei fertilizzanti e dei prodotti fitosanitari;

**Vista** la Deliberazione della Giunta Regionale n. 620 del 02/05/2017 in applicazione del Decreto Ministeriale 25 gennaio 2017, n. 2490, che definisce gli impegni di condizionalità per l'anno 2017;

**Vista** la Deliberazione della Giunta Regionale n. 1153 del 26/05/2015 con cui è stato approvato lo schema di convenzione tra AGEA e Regione Puglia in applicazione del protocollo d'intesa tra Ministero delle Politiche Agricole, Alimentari e Forestali, Ministero della Salute, Regioni e Province Autonome del 10 maggio 2012, relativo alle procedure di trasmissione al Ministero e ad AGEA degli esiti dei controlli su alcuni settori della condizionalità effettuati dai Servizi sanitari regionali;

**Preso atto** che a norma dell'art. 23 del Decreto Ministeriale 18 gennaio 2018 n. 1867, le Regioni e Province Autonome devono specificare l'elenco degli impegni applicabili a livello territoriale entro 60 giorni dalla data di pubblicazione del medesimo decreto;

**Dato atto** che gli impegni descritti negli allegati 1, 2 e 3 sono stati sottoposti a consultazione telematica con le Organizzazioni Professionali Agricole pugliesi;

**Preso atto** che sono stati richiesti e acquisiti i pareri della Sezione Risorse Idriche (note prot. n. 7049 del 7/06/2018 e prot. n. 7618 del 21/06/2018), della Sezione Assetto del Territorio e Programmazione (mail del 31/05/2018) e della Sezione Assistenza territoriale e Prevenzione della Regione Puglia (mail del 30/05/2018);

**Preso atto** che, ai sensi dell'art. 23, comma 2 del Decreto Ministeriale 18 gennaio 2018 n. 1867, la Regione Puglia ha trasmesso al Ministero delle politiche agricole alimentari e forestali l'elenco degli impegni definiti a livello regionale e ha acquisito il parere dello stesso Ministero con mail del 15/06/2018 prot. n. A00\_155\_4122 del 12/06/2018;

**Preso atto** che risulta opportuno approvare gli impegni di condizionalità applicabili sul territorio regionale;

**Tutto ciò premesso**, ritenuto necessario provvedere all'approvazione degli impegni applicabili sul territorio regionale relativi all'applicazione del regime di condizionalità ai sensi del Regolamento (CE) 1306/2013 e del 18 gennaio 2018, n. 1867,

**si propone:**

- di approvare gli allegati 1, 2 e 3, che definiscono gli impegni di condizionalità comprendenti i CGO e le BCAA fissati a livello regionale in applicazione del DM 18 gennaio 2018, n. 1867 e che costituiscono parte integrante e sostanziale della presente Deliberazione;
- di revocare la Deliberazione della Giunta Regionale n. 620 del 02/05/2017.

**Sezione copertura finanziaria ai sensi della L.R. n. 28/01 e successive modificazioni ed integrazioni**

La presente deliberazione non comporta implicazioni di natura finanziaria sia di entrata che di spesa e dalla stessa non deriva alcun onere a carico del bilancio regionale.

L'Assessore relatore sulla base delle risultanze istruttorie come innanzi illustrate propone alla Giunta l'adozione del conseguente atto finale, in quanto rientrante nelle tipologie previste dall'art. 4 - comma 4 - lettera k) della legge regionale n. 7/97.

**LA GIUNTA**

Udita la relazione e la conseguente proposta del Vice Presidente

Viste le sottoscrizioni poste in calce al presente provvedimento dal funzionario istruttore, dal Dirigente del Servizio Filiere produttive e dal Dirigente della Sezione Competitività delle filiere agroalimentari;

a voti unanimi espressi nei modi di legge

**DELIBERA**

- di prendere atto di quanto riportato nelle premesse;
- di approvare, in applicazione del D.M. 18 gennaio 2018, n. 1867, gli impegni di condizionalità comprendenti i CGO e le BCAA fissati a livello regionale, come definiti nei seguenti allegati:
  - Allegato 1, "Criteri di gestione obbligatori (CGO) e Buone Condizioni Agronomiche e Ambientali (BCAA)", composto da n. 35 pagine;
  - Allegato 2, "Interventi/attività che non determinano incidenze significative sugli habitat e sulle specie e che espletano favorevolmente la valutazione d'incidenza" composto da n. 2 pagine
  - Allegato 3, "Aree suscettibili ai fenomeni di smottamento e soliflusso", composto da n. 32 pagine" che costituiscono parte sostanziale e integrante del presente atto;
- di revocare la Deliberazione della Giunta Regionale n. n. 620 del 02/05/2017;
- di autorizzare il Dirigente del Servizio Filiere Produttive a:
  - inviare copia del presente provvedimento al Ministero delle Politiche Agricole Alimentari e Forestali e all'AGEA, per gli adempimenti di propria competenza;
  - pubblicare il presente provvedimento sul portale istituzionale della Regione Puglia;
  - di disporre la pubblicazione del presente atto sul Bollettino Ufficiale della Regione Puglia, ai sensi dell'art. 6, lettera e), L.R. n. 13/1994;
- di dare atto che il presente provvedimento è esecutivo.

IL SEGRETARIO DELLA GIUNTA  
ROBERTO VENNERI

IL PRESIDENTE DELLA GIUNTA  
ANTONIO NUNZIANTE



IL PRESENTE ALLEGATO E' COMPOSTO

DA N. 69 FOGLI

Il Dirigente di Sezione

Allegato 1

Criteri di Gestione Obbligatoria (CGO) e Buone Condizioni Agronomiche ed Ambientali (BCAA)

## SETTORE 1

Ambiente, cambiamenti climatici e buone condizioni agronomiche del terreno

### I TEMA PRINCIPALE: ACQUE

---

CGO 1 – Direttiva 91/676/CEE del Consiglio, del 12 dicembre 1991, relativa alla protezione delle acque dall'inquinamento provocato dai nitrati provenienti da fonti agricole. (G.U. L 375 del 31.12.1991, pag. 1) Articoli 4 e 5

---

#### Recepimento nazionale

- Decreto Legislativo 3 aprile 2006, n. 152 "Norme in materia ambientale" (G.U. n. 88 del 14 aprile 2006 - Supplemento Ordinario n. 96) e successive modifiche e integrazioni.
  - Art.74, comma 1, lettera pp), definizione di "Zone vulnerabili": "zone di territorio che scaricano direttamente o indirettamente composti azotati di origine agricola o zootecnica in acque già inquinate o che potrebbero esserlo in conseguenza di tali tipi di scarichi";
  - Art. 92, designazione di "Zone vulnerabili da nitrati di origine agricola": Sono designate vulnerabili all'inquinamento da nitrati provenienti da fonti agricole le zone elencate nell'allegato 7/A - III alla parte terza del Decreto Legislativo 3 aprile 2006 n. 152, nonché le ulteriori zone vulnerabili da nitrati di origine agricola designate da parte delle Regioni.
- D.M. 19 aprile 1999, "Approvazione del codice di buona pratica agricola" (G.U. n. 102 del 4 maggio 1999, S.O. n. 86);
- Decreto Interministeriale n. 5046 del 25 febbraio 2016 "Criteri e norme tecniche generali per la disciplina regionale dell'utilizzazione agronomica degli effluenti di allevamento e delle acque reflue, nonché per la produzione e l'utilizzazione agronomica del digestato" (G.U. n. 90 del 18 aprile 2016), relativamente alle Zone Vulnerabili ai Nitrati;
- Decisione di Esecuzione (Ue) 2016/1040 della Commissione del 24 giugno 2016 che concede una deroga richiesta dalla Repubblica italiana con riguardo alle regioni Lombardia e Piemonte a norma della direttiva 91/676/CEE del Consiglio relativa alla protezione delle acque dall'inquinamento provocato dai nitrati provenienti da fonti agricole (G.U. 2° serie speciale Unione Europea n. 65 del 29/08/2016).

#### Ambito di applicazione

Tutte le superfici agricole, come definite all'art. 3, comma 4, lettera d) del DM 18 gennaio 2018 n. 1867, ricadenti in Zone Vulnerabili ai Nitrati (ZVN).



**Recepimento regionale**

- DGR n. 1787 del 1/10/2013 "Attuazione Direttiva 91/676/CEE relativa alla protezione delle acque dall'inquinamento provocato da nitrati provenienti da fonti agricole. Nuova perimetrazione e designazione delle zone vulnerabili da nitrati di origine agricola";
- DGR n. 1408 del 6/09/2016 "Attuazione Direttiva 91/676/CEE relativa alla protezione delle acque dall'inquinamento provocato da nitrati provenienti da fonti agricole. Approvazione del Programma d'Azione Nitrati di seconda generazione" - (BURP n. 108 del 23-09-2016)
- DGR n. 147 del 7/02/2017 "Attuazione Direttiva 91/676/CEE relativa alla protezione delle acque dall'inquinamento provocato da nitrati provenienti da fonti agricole. Rettifica Perimetrazione e Designazione delle Zone Vulnerabili da nitrati di origine agricola (ex DGR 1787/2013)" - (BURP n. 22 del 17-2-2017)

**Descrizione degli impegni**

In ottemperanza a quanto previsto dal DM 18 gennaio 2018 n. 1867 e da quanto stabilito dal Programma d'azione, si distinguono le seguenti tipologie d'impegno a carico delle aziende agricole che abbiano a disposizione terreni compresi in tutto o in parte nelle Zone Vulnerabili da Nitrati:

- A. obblighi amministrativi;
- B. obblighi relativi allo stoccaggio degli effluenti;
- C. obblighi relativi al rispetto dei massimali previsti;
- D. divieti (spaziali e temporali) relativi all'utilizzazione degli effluenti e dei fertilizzanti.

**Intervento della Regione**

L'elenco delle zone vulnerabili da nitrati di origine agricola designate sul territorio regionale sono riportate nell'allegato 1 della DGR n. 147 del 7/02/2017, che rettifica la DGR n. 1787 del 1/10/2013, e che sono disponibili sul sito istituzionale della Regione:

[http://www.sit.puglia.it/portal/portale\\_cis/Zone%20Vulnerabili%20da%20Nitrati/Perimetrazione%20e%20Designazione](http://www.sit.puglia.it/portal/portale_cis/Zone%20Vulnerabili%20da%20Nitrati/Perimetrazione%20e%20Designazione)

Per le stesse aree sono indicati i relativi fogli di mappa.

Gli impegni vigenti applicabili a livello dell'azienda agricola sono descritti nell'allegato 1 della DGR n. 1408 del 6/09/2016 (BURP n. 108 del 23-09-2016).

---

**BCAA 1 – Introduzione di fasce tampone lungo i corsi d'acqua**

---

**Ambito di applicazione**

Tutte le superfici agricole, come definite all'art. 3, comma 4, lettera d) del DM 18 gennaio 2018 n. 1867.

**Descrizione della norma e degli impegni**

Al fine di proteggere le acque superficiali e sotterranee dall'inquinamento derivante dalle attività agricole, la presente norma prevede:



- il rispetto del divieto di fertilizzazione sul terreno adiacente ai corsi d’acqua;
- la costituzione ovvero la non eliminazione di una fascia stabilmente inerbita spontanea o seminata di larghezza pari a 5 metri, che può ricomprendere anche specie arboree o arbustive qualora presenti, adiacente ai corpi idrici superficiali di torrenti, fiumi o canali. Tale fascia è definita “fascia inerbita”.

Pertanto la presente norma stabilisce i seguenti impegni:

**a) Divieti di fertilizzazioni.**

Su tutte le superfici di cui all’ambito d’applicazione, è vietato applicare fertilizzanti inorganici entro cinque metri dai corsi d’acqua. Su tutte le medesime superfici all’ambito di applicazione, l’utilizzo dei letami e dei materiali ad esso assimilati, dei concimi azotati e degli ammendanti organici, nonché dei liquami e dei materiali ad essi assimilati, è soggetto ai divieti spaziali stabiliti dal Decreto 25 febbraio 2016 per le ZVN, e così come stabiliti dai Programmi d’Azione regionali in vigore. L’eventuale inosservanza del divieto in questione viene considerata un’unica infrazione, nonostante costituisca violazione anche del CGO 1. Le deiezioni di animali al pascolo o bradi non costituiscono violazione del presente impegno.

**b) Costituzione ovvero non eliminazione di fascia inerbita.**

Nel caso di assenza della fascia inerbita in corrispondenza dei corpi idrici superficiali di torrenti, fiumi o canali, l’agricoltore è tenuto alla sua costituzione. I corpi idrici soggetti al presente vincolo sono quelli individuati ai sensi del D. Lgs. 152/2006, i cui aspetti metodologici di dettaglio sono definiti nel DM del Ministero dell’Ambiente e della Tutela del Territorio e del mare (MATTM) n. 131/2008 e nel D.M. del MATTM 8 novembre 2010, n. 260.

L’ampiezza della fascia inerbita viene misurata prendendo come riferimento il ciglio di sponda; i 5 metri di larghezza previsti devono considerarsi al netto della superficie eventualmente occupata da strade, eccetto i casi di inerbitamento, anche parziale, delle stesse.

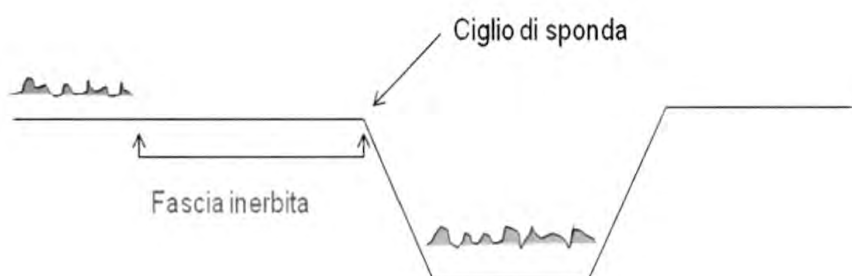

Ai fini della presente norma, si intende per:

“Ciglio di sponda”: il punto della sponda dell’alveo inciso (o alveo attivo) a quota più elevata.

“Alveo inciso”: porzione della regione fluviale associata a un corso d’acqua compresa tra le sponde dello stesso, sede normalmente del deflusso di portate inferiori alle piene esondanti.

“Sponda”: alveo di scorrimento non sommerso.



"Argine": rilevati di diverse tipologie costruttive, generalmente in terra, che servono a contenere le acque onde impedire che dilagino nei terreni circostanti più bassi.

**Sono esclusi** dagli impegni di cui alla lettera a) e alla lettera b) gli elementi di seguito indicati e descritti:

- "Scoline e fossi collettori" (fossi situati lungo i campi coltivati per la raccolta dell'acqua in eccesso) ed altre strutture idrauliche artificiali, prive di acqua propria e destinate alla raccolta e al convogliamento di acque meteoriche, presenti temporaneamente.
- "Adduttori d'acqua per l'irrigazione": rappresentati dai corpi idrici, le cui acque sono destinate soltanto ai campi coltivati.
- "Pensili": corpi idrici in cui la quota del fondo risulta superiore rispetto al campo coltivato.
- "Corpi idrici provvisti di argini rialzati rispetto al campo coltivato che determinano una barriera tra il campo e l'acqua".

Sulla superficie occupata dalla fascia inerbita è vietato effettuare le lavorazioni, escluse quelle propedeutiche alla capacità filtrante della fascia inerbita esistente e alla riduzione del rischio di incendi. Sono comunque escluse tutte le lavorazioni che eliminano, anche temporaneamente, il cotico erboso, con eccezione per le operazioni di eliminazione ovvero di reimpianto di formazioni arbustive o arboree, le quali vanno condotte con il minimo disturbo del cotico; in ogni caso, è fatto salvo il rispetto della normativa vigente in materia di opere idrauliche e regime delle acque e delle relative autorizzazioni, nonché della normativa ambientale e forestale.

Si precisa che gli impianti arborei coltivati a fini produttivi ovvero ambientali preesistenti alla data di entrata in vigore del presente provvedimento e ricompresi in una fascia inerbita, così come sopra descritta, sono considerati parte integrante della fascia stessa.

#### **Intervento della Regione**

A norma della BCCA1, a livello regionale, vanno rispettati gli impegni derivanti dalla DGR n. 1408 del 6/09/2016, per le superfici che ricadono nelle ZVN, come perimetrare con DGR n. 1787 del 1/10/2013 rettificata dalla DGR n. 147 del 7/02/2017.

Nelle zone ordinarie che non ricadono nelle ZVN, vanno rispettati gli impegni derivanti dalla DGR n. 363 del 7/03/2013 "Disciplina tecnica regionale di recepimento del Decreto Interministeriale del 7 aprile 2006 recante "Criteri e norme tecniche generali per la disciplina regionale dell'utilizzazione agronomica degli effluenti di allevamento di cui all'art. 38 del decreto legislativo 11 maggio 1999, n. 152" nelle zone ordinarie."

Ai fini dell'applicazione delle deroghe agli impegni a) e b) riferite ai corsi d'acqua effimeri ed episodici, si precisa che il documento di riferimento è la "Caratterizzazione dei corpi idrici superficiali della Regione Puglia – Primo aggiornamento" approvato con DGR n. 2844/2010. Per tutti i corsi d'acqua non caratterizzati, per l'applicazione della deroga, si farà riferimento ai corsi d'acqua episodici, come individuati dalla Carta Idrogeomorfologica (AdB).

**L'impegno a)** relativo al divieto di fertilizzazione inorganica, in presenza di colture permanenti inerbite di produzione integrata o biologica:

- si intende rispettato con limite di tre metri
- si considera assolto, nel caso di utilizzo di fertirrigazione con micro-portata di erogazione.



Con DGR n. 2844 del 20.12.2010 la Regione Puglia ha individuato e classificati i corpi idrici superficiali. Con DGR n. 1952 del 03.11.2015, a conclusione del primo triennio di monitoraggio, effettuato ai sensi del D.M. 260/2010, la Regione Puglia ha approvato la classificazione triennale dei corpi idrici superficiali; i relativi giudizi di qualità ambientale (stato ecologico e stato chimico) sono riportati nell'Allegato 2 di detta Deliberazione "Corpi idrici superficiali. Classificazione triennale dello stato di qualità (ecologico e chimico) ai sensi del D.M. 260/2010"- (BURP n. 149 del 17/11/2015).

**L'impegno b)** relativo all'ampiezza della fascia inerbita varia in funzione del giudizio di qualità ambientale dei corpi idrici relativo al primo triennio di monitoraggio.

In particolare, sulla base dello stato ecologico e chimico riportato nella tabella A dell'allegato 2 alla DGR n. 1952 del 03.11.2015, l'ampiezza della fascia varia come di seguito indicato:

**AMPIEZZA FASCIA INERBITA (ESPRESSA IN METRI) RELATIVA ALLO STATO ECOLOGICO E ALLO STATO CHIMICO DEI CORPI IDRICI SUPERFICIALI**

Stato chimico \ Stato ecologico	BUONO	NON BUONO	NON DEFINITO
OTTIMO/ELEVATO	*	5	*
BUONO	3	5	3
SUFFICIENTE	3	5	3
SCARSO	5	5	5
CATTIVO	5	5	5
NON DEFINITO	3	5	5

\* impegno assolto

**Deroghe**

La deroga agli impegni a) e b) è ammessa nel caso di risaie e nel caso dei corsi d'acqua "effimeri" ed "episodici" ai sensi del D.M. 16/06/2008 n.131, come caratterizzati dalle Regioni e Province Autonome nelle relative norme e documenti di recepimento.

La deroga all'impegno b) è ammessa nei seguenti casi:

1. particelle agricole ricadenti in "aree montane" come da classificazione ai sensi della Direttiva CEE 268/75 del 28 aprile 1975 e s.m.i.;
2. terreni stabilmente inerbiti per l'intero anno solare;
3. oliveti
4. prato permanente (superfici di cui alla lettera c) articolo 3 comma 5, del DM 18 gennaio 2018 n. 1867.



---

**BCAA 2 – Rispetto delle procedure di autorizzazione quando l'utilizzo delle acque a fini di irrigazione è soggetto ad autorizzazione**

---

**Ambito di applicazione**

Tutte le superfici agricole, come definite all'art. 3, comma 4, lettera d) del DM 18 gennaio 2018 n. 1867.

**Descrizione della norma e degli impegni**

Al fine di assicurare un minimo livello di protezione delle acque è previsto il rispetto delle procedure di autorizzazione (concessione, licenza di attingimento, ecc.) quando l'utilizzo delle acque a fini di irrigazione è soggetto ad autorizzazione a titolo gratuito od oneroso, ai sensi della normativa vigente.

La norma si ritiene rispettata qualora il beneficiario dimostri il possesso della relativa autorizzazione all'uso oppure qualora sia in corso l'iter procedurale necessario al rilascio dell'autorizzazione.

**Intervento della Regione**

A norma dell'art. 23, comma 1 del DM 18 gennaio 2018 n. 1867, a livello regionale si applicano le disposizioni della L.R. 18/1999 "Disposizioni in materia di ricerca ed utilizzazione di acque sotterranee", del R.R. n. 2/2017 "Disciplina delle modalita' di quantificazione dei volumi idrici ad uso irriguo ai sensi del D.M. MIPAAF 31 luglio 2015", della DGR n. 976/2017 "Indirizzi per l'individuazione e il recupero dei costi della risorsa e dei costi ambientali e di risorsa associati all'uso dell'acqua sul territorio regionale, quale strumento per promuovere un utilizzo sostenibile della risorsa idrica.", nonché il rispetto delle misure fissate dal "Piano di tutela delle acque" approvato con D.C.R. n. 230 del 20/10/2009 e s.m.i.

---

**BCAA 3 – Protezione delle acque sotterranee dall'inquinamento: divieto di scarico diretto nelle acque sotterranee e misure per prevenire l'inquinamento indiretto delle acque sotterranee attraverso lo scarico nel suolo e la percolazione nel suolo delle sostanze pericolose elencate nell'allegato della direttiva 80/68/CEE nella sua versione in vigore l'ultimo giorno della sua validità, per quanto riguarda l'attività agricola**

---

**Ambito di applicazione**

Tutte le superfici agricole, come definite all'art. 3, comma 4, lettera d) del DM 18 gennaio 2018 n. 1867.

**Descrizione degli impegni**

Gli obblighi di condizionalità derivanti dall'applicazione della BCAA 3 sono riferiti a:

- obblighi e divieti validi per tutte le aziende:
  1. assenza di dispersione di combustibili, oli di origine petrolifera e minerali, lubrificanti usati, filtri e batterie esauste, al fine di evitare la diffusione di sostanze pericolose per percolazione nel suolo o sottosuolo;





- obblighi e divieti validi per le aziende i cui scarichi non siano assimilabili a quelli domestici:
  2. autorizzazione allo scarico di sostanze pericolose, rilasciata dagli Enti preposti;
  3. rispetto delle condizioni di scarico contenute nell'autorizzazione.

Si definisce scarico (art. 74 (1), lettera ff) del Decreto Legislativo 3 aprile 2006, n. 152) "qualsiasi immissione effettuata esclusivamente tramite un sistema stabile di collettamento che collega senza soluzione di continuità il ciclo di produzione del refluo con il corpo ricettore dalle acque superficiali, sul suolo, nel sottosuolo e in rete fognaria, indipendentemente dalla loro natura inquinante, anche sottoposte a preventivo trattamento di depurazione".

Si evidenzia che tutti gli scarichi devono essere preventivamente autorizzati (art. 124 del Decreto Legislativo 3 aprile 2006, n. 152) fatto salvo per le acque reflue domestiche o assimilate recapitanti in reti fognarie (art. 124 (4)).

Si definiscono acque reflue domestiche (art. 74 (1), lettera g) del Decreto Legislativo 3 aprile 2006, n. 152) le "acque reflue provenienti da insediamenti di tipo residenziale e da servizi e derivanti prevalentemente dal metabolismo umano e da attività domestiche".

Sono assimilate alle acque reflue domestiche le acque reflue di cui all'art. 101 (7), lettere a), b), c), del DLgs 3 aprile 2006 n. 152), provenienti da imprese:

- dedite esclusivamente alla coltivazione del terreno e/o alla silvicoltura;
- dedite ad allevamento di bestiame;
- dedite alle attività di cui alle lettere a) e b) che esercitano anche attività di trasformazione o di valorizzazione della produzione agricola, inserita con carattere di normalità e complementarietà funzionale nel ciclo produttivo aziendale e con materia prima lavorata proveniente in misura prevalente dall'attività di coltivazione dei terreni di cui si abbia a qualunque titolo disponibilità.

Ai sensi di quanto previsto dal D.Lgs. 152/2006, è vietato lo scarico sul suolo o negli strati superficiali del sottosuolo (articolo 103), fatta eccezione per insediamenti, installazioni o edifici isolati che producono acque reflue domestiche. Al di fuori di questa ipotesi, gli scarichi sul suolo esistenti devono essere convogliati in corpi idrici superficiali, in reti fognarie ovvero destinati al riutilizzo in conformità alle prescrizioni fissate. E' sempre vietato lo scarico diretto nelle acque sotterranee e nel sottosuolo (articolo 104).

Al fine del presente atto, si verifica la presenza delle autorizzazioni per le aziende le cui acque reflue non siano domestiche ovvero non siano assimilate alle stesse.

#### **Intervento della Regione**

Si applicano, a livello di azienda agricola, gli impegni di cui agli articoli 103, 104 e 124 del Decreto legislativo 3 aprile 2006, n. 152 e s. m. i.

Si applicano, altresì, i seguenti Regolamenti Regionali:



- R.R. n. 26/2011 e ss.mm.ii. "Disciplina degli scarichi di acque reflue domestiche o assimilate alle domestiche di insediamenti di consistenza inferiore ai 2.000 A.E., ad esclusione degli scarichi già regolamentati dal S.I.I. [D.Lgs. n. 152/2006, art. 100 - comma 3]";
- R.R. n. 26/2013 e ss.mm.ii. "Disciplina delle acque meteoriche di dilavamento e di prima pioggia" (attuazione dell'art. 113 del D.Lgs. n. 152/06 e ss.mm. ed ii.)".

## II TEMA PRINCIPALE: Suolo e stock di carbonio

### BCAA 4 – Copertura minima del suolo

#### Ambito di applicazione:

- per l'impegno di cui alla lettera a): Superfici agricole a seminativo non più utilizzate a fini produttivi di cui all'articolo 3, comma 4, lettera b) del DM n. 1867 del 18/01/2018;
- per l'impegno di cui alla lettera b): tutte le superfici agricole di cui all'articolo 3, comma 4, lettera d) del DM 1867 del 18/01/2018, con l'esclusione delle superfici non più utilizzate a fini produttivi di cui all'articolo 3, comma 4, lettera b) del DM n. 1867 del 18/01/2018.

#### Descrizione della norma e degli impegni

Al fine di assicurare la copertura minima del suolo, prevenendo fenomeni erosivi, le superfici agricole sono soggette ai seguenti impegni:

- a) per le superfici a seminativo che non sono più utilizzate a fini produttivi e che manifestano fenomeni erosivi evidenziabili dalla presenza di incisioni diffuse (rigagnoli) in assenza di sistemazioni, assicurare la presenza di una copertura vegetale, naturale o seminata, durante tutto l'anno;
- b) per tutti i terreni che manifestano fenomeni erosivi evidenziabili dalla presenza di incisioni diffuse (rigagnoli) in assenza di sistemazioni, ovvero fenomeni di soliflusso:
  - assicurare la copertura vegetale per almeno 90 giorni consecutivi nell'intervallo di tempo compreso tra il 15 settembre e il 15 maggio successivo;
  - o, in alternativa,
  - adottare tecniche per la protezione del suolo (come ad esempio la discissura o la ripuntatura in luogo dell'ordinaria aratura, lasciare i residui colturali, ecc.).

#### Intervento della Regione

A norma dell'articolo 23, comma 1 del DM 18 gennaio 2018 n. 1867, a livello regionale vengono definiti i seguenti impegni:

#### In relazione all'impegno a)

- a) per le superfici a seminativo che non sono più utilizzate a fini produttivi e che manifestano fenomeni erosivi evidenzabili dalla presenza di incisioni diffuse (rigagnoli) in assenza di





sistemazioni vige l'obbligo di assicurare la presenza di una copertura vegetale, naturale o seminata, durante tutto l'anno;

**In relazione all'impegno b)**

- b) per tutti i terreni che manifestano fenomeni erosivi evidenziabili dalla presenza di incisioni diffuse (rigagnoli) in assenza di sistemazioni, ovvero fenomeni di soliflusso vige l'obbligo di assicurare la copertura vegetale dal 15 novembre al 15 febbraio successivo;
- c) in alternativa: adottare tecniche per la protezione del suolo (come ad esempio la discissura o la ripuntatura in luogo dell'ordinaria aratura, lasciare i residui colturali, ecc.), nell'intervallo di tempo compreso tra il 15 novembre e il 15 febbraio successivo.

**In ogni caso, per tutti i terreni di cui sopra, vige il divieto di lavorazioni di affinamento del terreno per 90 giorni consecutivi a partire dal 15 novembre.**

**Deroghe**

**Per l'impegno di cui alla lettera a), sono ammesse le seguenti deroghe:**

1. la pratica del sovescio, in presenza di specie da sovescio o piante biocide;
2. per terreni interessati da interventi di ripristino di habitat e biotopi;
3. nel caso di colture a perdere per la fauna, lettera c) articolo 1 del Decreto ministeriale del 7 marzo 2002;
4. nel caso in cui le lavorazioni siano funzionali all'esecuzione di interventi di miglioramento fondiario;
5. nel caso di lavorazioni del terreno eseguite allo scopo di ottenere una produzione agricola nella successiva annata agraria, comunque da effettuarsi non prima del 15 luglio dell'annata agraria precedente all'entrata in produzione;
6. a partire dal 15 marzo dell'annata agraria precedente a quella di semina di una coltura autunno-vernina, per la pratica del maggese, laddove essa rappresenti una tecnica di aridocoltura, giustificabile sulla base del clima caldo-arido e della tessitura del terreno, come indicato nei provvedimenti regionali. Sono ammesse al massimo due lavorazioni del terreno nel periodo compreso tra il 15 marzo e il 15 luglio di detta annata agraria.

Per gli impegni di cui ai punti a) e b), è ammessa la seguente deroga:

7. presenza di motivazioni di ordine fitosanitario riconosciute dalle autorità competenti.

Con riferimento alla deroga 6, per le aziende ricadenti nelle aree Natura 2000 della Regione Puglia, tenendo conto dell'importanza che le aree ritirate dalla produzione assumono per molte specie d'interesse comunitario, anche prioritarie, e dei cicli riproduttivi delle stesse, sono ammesse al massimo due lavorazioni del terreno nel periodo compreso tra il 15 maggio e il 15 luglio di detta annata agraria.

Con riferimento alla deroga 6, per le aziende ricadenti nelle zone ordinarie, sono ammesse al massimo due lavorazioni del terreno nel periodo compreso tra il 15 marzo e il 15 luglio di detta annata agraria.

**Per l'impegno di cui alla lettera b)** per le superfici oggetto di domanda di ristrutturazione e riconversione dei vigneti, ai sensi del regolamento (UE) 1308/2013, sono ammesse le lavorazioni funzionali all'esecuzione dell'intervento.

---

**BCAA 5 – Gestione minima delle terre che rispettano le condizioni locali specifiche per limitare l'erosione**

---

**Ambito di applicazione:**

- per l'impegno di cui alla lettera a): seminativi (superfici di cui dell'articolo 3, comma 4, lettera a) del DM 18 gennaio 2018 n. 1867;
- per gli impegni di cui alle lettere b) e c): tutte le superfici agricole di cui all'articolo 3, comma 4, lettera d) del DM 18 gennaio 2018 n. 1867.

**Descrizione della norma e degli impegni**

Al fine di favorire la protezione del suolo dall'erosione, si applicano gli impegni di seguito elencati.

- a) La realizzazione di solchi acquai temporanei, per cui l'acqua piovana raccolta, anche a monte dell'appezzamento considerato, mantenga una velocità tale da non pregiudicare la funzione del solco stesso e sia convogliata nei fossi collettori e negli alvei naturali, disposti ai bordi dei campi, ove esistenti. Tale impegno interessa i terreni declivi che manifestano fenomeni erosivi evidenziabili dalla presenza di incisioni diffuse (rigagnoli) in assenza di sistemazioni.
- b) Il divieto di effettuare livellamenti non autorizzati.
- c) La manutenzione della rete idraulica aziendale e della baulatura, rivolta alla gestione e alla conservazione delle scoline e dei canali collettori (presenti ai margini dei campi), al fine di garantirne l'efficienza e la funzionalità nello sgrondo delle acque.

Sono esenti dall'impegno di cui alla lettera a) le superfici stabilmente inerbite o impegnate con colture che permangono per l'intera annata agraria.

Qualora i fenomeni erosivi del suolo siano presenti nonostante l'applicazione della suddetta norma la condizionalità è da ritenersi rispettata.

**Intervento della Regione**

Per le aziende agricole ricadenti nelle aree Natura 2000 della Regione Puglia è fatto obbligo del rispetto dei Regolamenti Regionali n. 28/2008, n. 6/2016, n. 12/2017 e dei Piani di Gestione approvati, riportati nel CGO 2.

**Con riferimento all'impegno di cui alla lettera a)**

Il territorio della Regione Puglia per le sue caratteristiche geo-morfologiche e di frammentazione della proprietà fondiaria, non presenta una capillare rete di canali naturali o artificiali per lo sgrondo delle acque tale da permettere la realizzazione dei solchi acquai aziendali idonei al raggiungimento degli obiettivi di difesa del suolo. Su tutto il territorio regionale è possibile pertanto far ricorso alla deroga prevista dal DM n. 1867 del 18/01/2018.

Ai fini dell'applicazione della presente norma, la Regione Puglia ha individuato le **aree suscettibili ai fenomeni di smottamento e soliflusso. (allegato 3).**

Dette aree sono state individuate sulla base delle caratteristiche geologiche, morfologiche e pedologiche del territorio regionale e cartografate a livello di foglio di mappa.

Nell'allegato 3 del presente atto sono riportati i comuni, i fogli di mappa e le particelle interessate ai

fenomeni di smottamento e soliflusso con la relativa cartografia.

Pertanto, le aziende ricadenti in dette aree, utilizzando la deroga concessa dal DM n. 1867 del 18/01/2018, devono attuare uno dei seguenti impegni alternativi:

- Semina su sodo;
- Minima lavorazione
- Realizzazione di fasce inerbite ad andamento trasversale rispetto alla massima pendenza, di larghezza di almeno cinque metri e una distanza tra loro non superiore a 60 metri.

**Con riferimento agli impegni di cui alla lettera b)** è previsto il divieto di effettuare livellamenti non autorizzati.

**Con riferimento all'impegno di cui alla lettera c)** è obbligatoria la manutenzione della rete idraulica aziendale e della baulatura.

#### **Deroghe**

**In relazione all'impegno di cui alla lettera a),** le deroghe sono ammesse laddove, oltre una determinata pendenza, vi siano rischi per la stabilità del mezzo meccanico necessario alla realizzazione dei solchi acquai, o laddove sia assente una rete di canali naturali o artificiali dove convogliare l'acqua raccolta dai solchi acquai temporanei, o nelle zone con suoli con evidenti fenomeni di soliflusso, così come individuate dalla Regione.

In tali casi, è necessario attuare gli impegni alternativi previsti (fasce inerbite o altri interventi conservativi equivalenti) finalizzati a proteggere il suolo dall'erosione.

**In riferimento all'impegno di cui alla lettera b),** sono consentiti i livellamenti ordinari per la messa a coltura e per la sistemazione dei terreni a risaia.

#### **In relazione all'impegno previsto alla lettera c):**

- sono fatte salve le disposizioni di cui alle Direttive 2009/147/CE e 92/43/CEE;
- in presenza di drenaggio sotterraneo;
- in caso di trasformazione fondiaria, è concesso il ridisegno della rete scolante, fatte salve le norme vigenti in materia. E' obbligatorio il mantenimento della nuova rete scolante.

### **III TEMA PRINCIPALE: Biodiversità**

---

CGO 2 – Direttiva 2009/147/CE del Parlamento europeo e del Consiglio, del 30 novembre 2009, concernente la conservazione degli uccelli selvatici (GU L 20 del 26.1.2010, pag. 7). Articolo 3 paragrafo 1, articolo 3 paragrafo 2, lettera b), articolo 4 paragrafi 1, 2 e 4

---





**Recepimento nazionale**

- Legge 11 febbraio 1992, n. 157. Norme per la protezione della fauna selvatica omeoterma e per il prelievo venatorio art. 1, commi 1bis, 5 e 5bis (G.U. n. 46 del 25/2/1992 S.O. n. 42) e ss.mm.ii.;
- DPR 8 settembre 1997, n. 357 "Regolamento recante attuazione della direttiva 92/43/CEE relativa alla conservazione degli habitat naturali e seminaturali, nonché della flora e della fauna selvatiche" (Supplemento ordinario n. 219/L G.U. n. 248 del 23 ottobre 1997) e successive modifiche ed integrazioni;
- Decreto del Ministero dell'Ambiente e della Tutela del Territorio 3 settembre 2002 – Linee guida per la gestione dei siti Natura 2000 (G.U. della Repubblica Italiana n. 224 del 24 settembre 2002);
- Decreto del Ministero dell'Ambiente e della Tutela del Territorio e del Mare del 17 ottobre 2007 relativo ai – Criteri minimi uniformi per la definizione delle misure di conservazione relative alle zone speciali di conservazione (ZSC) e a zone di protezione speciale (ZPS)" (G.U. n. 258 del 6 novembre 2007) e ss.mm.ii.;
- Decreto del Ministero dell'Ambiente e della Tutela del Territorio e del Mare 8 agosto 2014 "Pubblicazione sul sito internet del Ministero dell'ambiente delle Zone di protezione speciale - Abrogazione del Dm 19 giugno 2009" (G.U. n. 217 del 18 settembre 2014).
- Decreto Ministero Ambiente 10 luglio 2015 . Designazione di 21 zone speciali di conservazione della regione biogeografica mediterranea insistenti nel territorio della Regione Puglia.
- Decreto Ministero Ambiente 21 marzo 2018 . Designazione di 35 zone speciali di conservazione della regione biogeografica mediterranea insistenti nel territorio della Regione Puglia.

**Ambito di applicazione**

Tutte le superfici agricole, come definite all'art. 3, comma 4, lettera d) del DM 18 gennaio 2018 n. 1867 e le superfici forestali di cui alla stessa lettera d).

**Recepimento regionale**

- D.G.R. n. 3310 del 23/07/1996 Direttive 92/43/CEE, relativa alla conservazione degli habitat naturali e seminaturali e della flora e della fauna selvatiche, e 74/409/CEE concernente la conservazione degli uccelli selvatici. DPR 8 settembre 1997, n. 357 di attuazione della Direttiva 92/43/CEE. Presa d'atto e trasmissione al Ministero dell'Ambiente.
- L.R. 27 del 13/08/1998 Norme per la protezione della fauna selvatica omeoterma, per la tutela e la programmazione delle risorse faunistico-ambientali e per la regolamentazione dell'attività venatoria;
- L.R. n. 13 del 25/09/2000 (BURP n. 115 supplemento del 26/09/2000). Procedure per l'attuazione del POR Puglia 2000 – 2006. Art. 41, comma 5.
- L.R. n. 11 del 12/04/2001 (BURP n. 57 supplemento del 12/04/2001). Norme sulla valutazione dell'impatto ambientale. Valutazione d'incidenza (così come disciplinato all'art. 5 del D.P.R. 357\97 e s.m.i.).
- D.G.R. n. 1157 del 08/08/2002 (BURP n. 115 del 11/09/2002) Direttive 92/43/CEE, relativa alla conservazione degli habitat naturali e seminaturali e della flora e della fauna selvatiche, e 74/409/CEE concernente la conservazione degli uccelli selvatici. DPR 8/09/1997, n. 357 di attuazione alla Direttiva 92/43/CEE. Presa atto e trasmissione al Ministero dell'Ambiente;



- D.G.R. n. 1022 del 21/07/2005 (BURP n. 105 del 19/08/2005). Classificazione di ulteriori Zone di Protezione Speciale in attuazione della Direttiva 79/409/CEE ed in esecuzione della sentenza della Corte di Giustizia della Comunità europea del 20/3/2003 - causa C-378/01;
- Regolamento n. 24 del 28/09/2005 (BURP 4 ottobre 2005, n. 124). Misure di conservazione relative a specie prioritarie di importanza comunitaria di uccelli selvatici nidificanti nei centri edificati ricadenti in proposti Siti di importanza Comunitaria (pSIC) ed in Zone di Protezione Speciale (Z.P.S.);
- D.G.R. n. 304 del 14/03/2006 (BURP n. 41 del 30/03/06) Atto di indirizzo e coordinamento per l'espletamento della procedura di valutazione di Incidenza ai sensi dell'art. 6 della Dir. 92/42/CEE e dell'art. 5 del DPR n. 357/1997, come modificato ed integrato dall'art.6 del DPR n. 120/2003".
- L.R. n. 17 del 14/06/2007, e successive modifiche e integrazioni (BURP n. 87 suppl. del 18/06/07) "Disposizioni in campo ambientale, anche in relazione al decentramento delle funzioni amministrative in materia ambientale."
- REGOLAMENTO n. 15 del 18/07/2008, (BURP n. 120 del 25/07/08) "Regolamento recante misure di conservazione ai sensi delle direttive comunitarie 79/409 e 92/43 e del DPR 357/97 e successive modifiche e integrazioni".
- REGOLAMENTO n. 28 del 22/12/2008, (BURP 23 12 2008, n. 200). "Modifiche e integrazioni al Regolamento Regionale 18 luglio 2008, n. 15, in recepimento dei "Criteri minimi uniformi per la definizione di misure di conservazione relative a Zone Speciali di Conservazione (ZCS) e Zone di Protezione Speciale (ZPS)" introdotti con D.M. 17 ottobre 2007".
- DGR n. 494 del 31/03/2009 (BURP n. 60/2009). "P.O.R. Puglia 2000/2006 - Misura 1.6 - Linea di Intervento 1/c - Approvazione definitiva del Piano di Gestione del S.I.C. "Accadia-Deliceto" (S.I.C. IT 9120033).
- DGR n. 1615 del 08/09/2009 (BURP n. 148/2009). "P.O.R. Puglia 2000/2006 - Misura 1.6 - Linea di Intervento 1/c - Approvazione definitiva del Piano di Gestione del S.I.C. "Murgia dei Trulli" (S.I.C. IT 9120002);
- DGR n. 1742 del 23/09/2009 (BURP n. 156/2009). "P.O.R. Puglia 2000/2006 - Misura 1.6 - Linea di Intervento 1/c - Approvazione definitiva del Piano di Gestione del S.I.C. "Bosco Difesa Grande" (IT 9120008).
- DGR n. 2258 del 24/11/2009 (BURP n. 205/2009). Approvazione definitiva del Piano di Gestione del SIC-ZPA "Stagni e Saline di Punta della Contessa" (IT9140003);
- DGR n. 2435 del 15/12/2009 (BURP n. 5/2010). "P.O.R. Puglia 2000/2006 - Misura 1.6 - Linea di Intervento 1/c - Approvazione definitiva del Piano di Gestione del S.I.C./ZPS "Area delle Gravine" (IT 9130007);
- DGR n. 2436 del 15/12/2009 (BURP n. 5/2010). Approvazione definitiva del Piano di Gestione del Sito di Importanza Comunitaria "Litorale brindisino" (IT9140002);
- DGR n. 2558 del 22/12/2009 (BURP n. 60/2009). "P.O.R. Puglia 2000/2006 - Misura 1.6 - Linea di Intervento 1/c - Approvazione definitiva del Piano di Gestione del S.I.C. "Montagna Spaccata e Rupi di San Mauro" (IT9150008)
- DGR 24 novembre 2009, n. 2258 "Approvazione definitiva del Piano di gestione del SIC -ZPS Stagni e Saline di Punta della Contessa (IT9140003);
- DGR 15 dicembre 2009, n. 2436 "Approvazione definitiva del Piano di gestione del SIC Litorale brindisino (IT9140002);





- DGR 23 settembre 2009, n. 1742 "Approvazione definitiva del Piano di gestione del SIC Bosco Difesa Grande (IT9120008);
- DGR 15 dicembre 2009, n. 2435 "Approvazione definitiva del Piano di gestione del SIC-ZPS Area delle Gravine (IT9130007).
- DGR n. 346 del 10 febbraio 2010 "Approvazione definitiva del Piano di Gestione del SIC "Valloni e Steppe pedegarganiche" della ZPS "Promontorio del Gargano"
- DGR n. 347 del 10 febbraio 2010 "Approvazione definitiva del Piano di gestione del SIC "Zone umide di Capitanata" e ZPS "Paludi presso il Golfo di Manfredonia"
- DGR n. 1097 del 26/04/2010, "Approvazione definitiva del Piano di gestione del SIC " SIC Torre Guaceto e Macchia S. Giovanni (IT9140005)
- DGR n. 2171 del 27/09/2011, (BURP n. 163 del 19/10/2011) "Monte Calvo – Piana di Montenero" Istituzione nuova ZPS.
- DGR n. 1579 del 31/07/2012, (BURP n. 130 del 05-09-2012) Istituzione nuovo SIC "Valloni di Spinazzola" IT9150041 ai sensi della Direttiva Habitat CEE 92/43.
- DGR n. 1 del 14/01/2014, (BURP n. 19 del 12-02-2014) Approvazione del Piano di gestione del SIC "Bosco Mesola" IT 9120013 e del SIC "Pozzo Cucù" IT 9120010.
- DGR 432/2016 "Approvazione del Piano di Gestione e del relativo Regolamento del SIC "Murgia di Sud Est" IT 9130005."
- REGOLAMENTO REGIONALE 10 maggio 2016, n. 6. Regolamento recante Misure di Conservazione ai sensi delle Direttive Comunitarie 2009/147 e 92/43 e del DPR 357/97 per i Siti di importanza comunitaria (SIC).
- DGR n. 1596 del 11 ottobre 2016, SIC "Padula Mancina" IT9150035 e "Lago del Capraro" IT9150036. Individuazione nuovi Siti di Importanza, ai sensi della Direttiva HABITAT 92/43CEE.
- DGR n. 319 del 07/03/2017, (BURP n. 37 del 27-03-2017) Proposta di individuazione della ZPS "Scoglio dell'Eremita" IT9120012, ai sensi della Direttiva Uccelli 2009/147/CE.
- REGOLAMENTO REGIONALE 10 maggio 2017, n. 12. Modifiche e integrazioni al Regolamento Regionale 10 maggio 2016, n. 6 "Regolamento recante Misure di Conservazione ai sensi delle Direttive Comunitarie 2009/147 e 92/43 e del DPR 357/97 per i Siti di importanza Comunitaria (SIC)".

#### **Impegni**

A norma dell'articolo 23, comma 1, del DM 18 gennaio 2018 n. 1867, a livello regionale vengono definiti i seguenti impegni.

- Obbligo del rispetto dei Regolamenti Regionali 28/2008, n. 6/2016, n. 12/2017 e dei Piani di Gestione approvati nei siti della Rete Natura 2000, riportati nel CGO 2
- Obbligo degli impegni previsti dai provvedimenti istitutivi e gestionali delle aree naturali protette
- Obbligo della Valutazione di Incidenza per gli interventi non direttamente connessi e necessari al mantenimento in uno stato di conservazione soddisfacente delle specie e degli habitat presenti in un sito Natura 2000, ma che possono avere incidenze significative sul sito stesso, singolarmente o congiuntamente ad altri interventi.



L'elenco degli interventi la cui realizzazione si ritiene che non determinano incidenze significative per habitat e specie, e per i quali si considera favorevole l'espletamento della procedura di Valutazione di Incidenza Ambientale, sono indicati nell'allegato n. 2 del presente atto.

---

**CGO 3 – Direttiva 92/43/CEE del Consiglio, del 21 maggio 1992, relativa alla conservazione degli habitat naturali e seminaturali e della flora e della fauna selvatiche (GU L 206 del 22.7.1992, pag. 7)**

Articolo 6, paragrafi 1 e 2

---

**Recepimento nazionale**

- D.P.R. 8 settembre 1997, n. 357 "Regolamento recante attuazione della direttiva 92/43/CEE relativa alla conservazione degli habitat naturali e seminaturali, nonché della flora e della fauna selvatiche" (G.U. n. 248 del 23 ottobre 1997, S.O. n. 219/L), art. 4, e ss.mm.ii.;
- Decreto del Ministero dell'Ambiente e della Tutela del Territorio 3 settembre 2002 – Linee guida per la gestione dei siti Natura 2000 (G.U. n. 224 del 24 settembre 2002);
- Decreto del Ministero dell'Ambiente e della Tutela del Territorio e del Mare del 17 ottobre 2007 relativo ai – Criteri minimi uniformi per la definizione delle misure di conservazione relative alle zone speciali di conservazione (ZSC) e a zone di protezione speciale (ZPS)" (G.U. n. 258 del 6 Novembre 2007) e ss.mm.ii.;
- Decreto Ministero Ambiente 10 luglio 2015 . Designazione di 21 zone speciali di conservazione della regione biogeografica mediterranea insistenti nel territorio della Regione Puglia;
- Decisione di esecuzione della Commissione (EU) 2018/37 del 12 dicembre 2017 che adotta l'undicesimo aggiornamento dell'elenco dei siti di importanza comunitaria per la regione biogeografia mediterranea (G.U. 2° Serie Speciale – Unione Europea n. 12 del 11-02-2016).
- Decisione di esecuzione della Commissione (EU) 2018/37 del 12 dicembre 2017 che adotta l'undicesimo aggiornamento dell'elenco dei siti di importanza comunitaria per la regione biogeografia mediterranea (G.U. 2a Serie Speciale - Unione Europea del 19-01-2018)
- Decreto Ministero Ambiente 21 marzo 2018 . Designazione di 35 zone speciali di conservazione della regione biogeografica mediterranea insistenti nel territorio della Regione Puglia.

**Ambito di applicazione**

Tutte le superfici agricole, come definite all'art. 3, comma 4, lettera d) del DM 18 gennaio 2018 n. 1867 e le superfici forestali di cui alla lettera d) ricadenti nei SIC/ZSC .

**Recepimento regionale**

Per il presente CGO si applicano tutti gli atti di recepimento regionale riportati per il CGO 2.

**Descrizione degli impegni**

- Obbligo del rispetto dei Regolamenti Regionali 28/2008, n. 6/2016 e dei Piani di Gestione approvati nei siti della Rete Natura 2000, riportati nel CGO 2
- Obbligo degli impegni previsti dai provvedimenti istitutivi e gestionali delle aree naturali protette
- Obbligo della Valutazione di Incidenza per gli interventi non direttamente connessi e necessari al mantenimento in uno stato di conservazione soddisfacente delle specie e degli



habitat presenti in un sito Natura 2000, ma che possono avere incidenze significative sul sito stesso, singolarmente o congiuntamente ad altri interventi.

L'elenco degli interventi la cui realizzazione si ritiene che non determinano incidenze significative per habitat e specie e per i quali si considera favorevole l'espletamento la procedura di Valutazione di Incidenza Ambientale sono indicati nell'allegato n. 2 del presente atto.

#### IV TEMA PRINCIPALE: Livello minimo di mantenimento dei paesaggi

---

**BCAA 7 – Mantenimento degli elementi caratteristici del paesaggio, compresi, se del caso, siepi, stagni, fossi, alberi in filari, in gruppi o isolati, margini dei campi e terrazze e compreso il divieto di potare le siepi e gli alberi nella stagione della riproduzione e della nidificazione degli uccelli e, a titolo facoltativo, misure per combattere le specie vegetali invasive**

---

**Ambito di applicazione:** tutte le superfici agricole definite all'art. 3, comma 4 lettera d) del DM 18 gennaio 2018 n. 1867

##### **Descrizione della norma e degli impegni**

Al fine di assicurare un livello minimo di conservazione dei terreni ed evitare il deterioramento dei paesaggi tramite il mantenimento degli elementi caratteristici del paesaggio sull'intero territorio nazionale, è stabilito come impegno la tutela degli elementi caratteristici del paesaggio, naturali o seminaturali, qualora identificati territorialmente, nonché la non eliminazione di alberi monumentali, muretti a secco, siepi, stagni, alberi isolati o in filari, terrazze, sistemazioni idraulico-agrarie caratteristiche. Salvo diversa disciplina regionale, gli interventi di potatura di siepi e di alberi caratteristici del paesaggio di cui alla presente "norma" non si eseguono nella stagione della riproduzione e della nidificazione degli uccelli stabilita a livello nazionale nel periodo dal 15 marzo al 15 agosto, salvo diversa disciplina regionale in relazione al predetto periodo.

##### **Normativa di riferimento regionale**

- Regio Decreto Legge n. 3267 del 1923 e Decreto attuativo n. 1126 del 1926;
- "Prescrizione di massima e di polizia forestale per i boschi e terreni sottoposti a vincolo nelle province di Bari, Brindisi, Foggia, Lecce e Taranto;
- LEGGE REGIONALE 30 novembre 2000, n. 18 «Conferimento di funzioni e compiti amministrativi in materia di boschi e foreste, protezione civile e lotta agli incendi boschivi» e s.m.i.;
- D.G.R. n. 1748 del 15 dicembre 2000 - Piano Urbanistico Territoriale Tematico per il Paesaggio. In particolare, per l'applicazione della presente norma, si fa riferimento agli articoli delle Norme Tecniche di attuazione, relativi ad elementi caratteristici del paesaggio rurale: Art. 3.14 – Beni diffusi nel Paesaggio Agrario (\*)





- Regolamento Regionale 12 novembre 2013, n. 21 "Attuazione degli articoli 20 bis e 20 ter della L.R. 30 novembre 2000, n. 18 - Trasformazione boschiva con compensazione";
- Legge regionale 14 maggio 2001, n. 3, artt. 2, 30 e 31 (BURP n. 80 del 1/06/2001);
- DGR n. 1968 del 28 dicembre 2005 (BURP n. 46 del 10-03-2010) - "Piano forestale regionale: linee guida di programmazione forestale 2005 - 2007" e s.m.i.;
- Regolamento 18 luglio 2008, n. 15 (BURP n. 120 del 25/07/08) e Regolamento 22 dicembre 2008, n. 28 (BURP 23/12/2008, n. 20);
- REGOLAMENTO REGIONALE 30 giugno 2009, n. 10 "Tagli boschivi" e s.m.i.;
- DGR n. 1554 del 5/07/10 "Indicazioni tecniche per gli interventi di muretti a secco nelle aree naturali protette e nei Siti Natura 2000 in relazione al Bando pubblico per la presentazione delle domande di aiuto, PSR Puglia 2007-2013, Misura 216, azione 1 - Ripristino muretti a secco, pubblicato sul BURP n. 71 del 14 maggio 2009";
- DGR n. 2250 del 26 ottobre 2010, "Indicazioni tecniche per gli interventi forestali e selvicolturali nelle aree naturali protette e nei Siti Natura 2000" e s.m.i.;
- REGOLAMENTO REGIONALE 12 novembre 2013, n. 21 (compensazione boschiva);
- DGR n. 176 del 16 febbraio 2015, "Approvazione del Piano paesaggistico territoriale della Regione Puglia".
- REGOLAMENTO REGIONALE 26 febbraio 2015, n. 5. "L'attività pascoliva sul territorio della Regione Puglia sottoposto a vincolo idrogeologico ai sensi del Regio Decreto - Legge n. 3267/1923".
- REGOLAMENTO REGIONALE 11 marzo 2015, n. 9 "Norme per i terreni sottoposti a vincolo idrogeologico"
- REGOLAMENTO REGIONALE 10 maggio 2016, n. 6. Regolamento recante Misure di Conservazione ai sensi delle Direttive Comunitarie 2009/147 e 92/43 e del DPR 357/97 per i Siti di importanza comunitaria (SIC).
- REGOLAMENTO REGIONALE 10 maggio 2017, n. 12 Modifiche e Integrazioni al Regolamento Regionale 10 maggio 2016, n. 6 "Regolamento recante Misure di Conservazione ai sensi delle Direttive Comunitarie 2009/147 e 92/43 e del DPR 357/97 per i Siti di Importanza Comunitaria (SIC)".

Il Piano Paesaggistico territoriale regionale (PPTR), approvato con DGR 16 febbraio 2015, n. 176, riconosce come elementi "diffusi nel paesaggio agrario" quelli indicati all'art. 76, comma 4 lett. b) per i quali si applica quanto previsto dalle relative norme tecniche di attuazione (NTA).

#### **Intervento della Regione**

A norma dell'articolo 23 comma 1 del DM 18 gennaio 2018 n. 1867, a livello regionale sono specificati i seguenti impegni:

- a) il rispetto dei provvedimenti regionali adottati ai sensi della direttiva 2009/147/CE e della direttiva 92/43/CEE;
- b) il rispetto dei provvedimenti regionali di tutela degli elementi caratteristici del paesaggio.

E' fatto obbligo il rispetto delle misure di conservazione per i siti della Rete Natura 2000 previste dai Regolamenti Regionali e dai Piani di Gestione riportati nel CGO 2.



**Deroghe**

1. Presenza di motivazioni di ordine fitosanitario riconosciute dalle Autorità Competenti.
2. Elementi caratteristici del paesaggio realizzati anche con l'intervento pubblico, che non presentino i caratteri della permanenza e della tipicità.
3. Interventi di ordinaria manutenzione delle formazioni arboreo/arbustive, comprendenti anche il taglio a raso di ceppaie e il taglio dei ricacci delle capitozze.
4. Eliminazione di soggetti arborei o arbustivi appartenenti a specie invadenti, pollonanti o non autoctone (ad es. ailanto, robinia pseudoacacia, ecc ...) o eliminazione di soggetti arbustivi lianosi (ad es. rovo).
5. In relazione alle sistemazioni idraulico-agrarie caratteristiche, è fatta salva la possibilità di eliminarle in presenza di normativa che lo consente.

Le deroghe di cui ai punti 2, 3 e 4 non si applicano nella stagione della riproduzione e della nidificazione degli uccelli e comunque nel periodo compreso tra il 15 marzo e 15 agosto, salvo diversa disciplina a livello regionale in relazione al predetto periodo.

**SETTORE 2****Sanità pubblica, salute degli animali e delle piante****I TEMA PRINCIPALE: Sicurezza alimentare**

---

**CGO 4 – Regolamento (CE) n. 178/2002 del Parlamento europeo e del Consiglio, del 28 gennaio 2002, che stabilisce i principi e i requisiti generali della legislazione alimentare, istituisce l'Autorità europea per la sicurezza alimentare e fissa procedure nel campo della sicurezza alimentare (GU L 31 dell'1.2.2002 pag. 1)**

**Articoli 14, 15 17 (paragrafo 1)\* e articoli 18, 19 e 20**

---

**\*attuato in particolare da:**

- Regolamento (CE) 470/2009 del Parlamento europeo e del Consiglio, del 6 maggio 2009, che stabilisce procedure comunitarie per la determinazione di limiti di residui di sostanze farmacologicamente attive negli alimenti di origine animale, abroga il Regolamento (CEE) n. 2377/90 del Consiglio e modifica la direttiva 2001/82/CE del Parlamento europeo e del Consiglio e il Regolamento (CE) n. 726/2004 del Parlamento europeo e del Consiglio (G.U. L 152 del 16/6/2009): Articoli 1, 2, 14, 16, 23, 27, 29;
- Regolamento (UE) 37/2010 della Commissione, del 22 dicembre 2009, concernente le sostanze farmacologicamente attive e la loro classificazione per quanto riguarda i limiti massimi di residui negli alimenti di origine animale (G.U. L 15 del 20/1/2010): articolo 1 ed allegato al Regolamento;
- Regolamento (CE) n. 852/2004 del Parlamento europeo e del Consiglio, del 29 aprile 2004, sull'igiene dei prodotti alimentari (G.U. L 139 del 30 aprile 2004): articolo 4, paragrafo 1, e allegato I parte "A" (cap. II, sez. 4 (lettere g, h) e j)), sez. 5 (lettere f) e h)) e sez. 6; cap. III, sez. 8 (lettere a), b), d) ed e)) e sez. 9 (lettere a) e c));





- Regolamento (CE) n. 853/2004 del Parlamento europeo e del Consiglio, del 29 aprile 2004, che stabilisce norme specifiche in materia di igiene per gli alimenti di origine animale (G.U. L 139 del 30 aprile 2004): articolo 3, paragrafo 1 e allegato III, sezione IX, capitolo 1 (cap. I-1, lettere b), c), d) ed e); cap. I-2, lettera a) (punti i), ii) e iii)), lettera b) (punti i) e ii)) e lettera c); cap. I-3; cap. I-4; cap. I-5; cap. II-A paragrafi 1, 2, 3 e 4; cap. II-B 1 (lettere a) e d)), paragrafi 2, 4 (lettere a) e b)) e allegato III, sezione X, capitolo 1, paragrafo 1);
- Regolamento (CE) n. 183/2005 del Parlamento europeo e del Consiglio, del 12 gennaio 2005, che stabilisce requisiti per l'igiene dei mangimi (G.U. L 35 dell'8 febbraio 2005): articolo 5, paragrafo 1) e allegato I, parte A, (cap. I-4, lettere e) e g); cap. II-2, lettere a), b) ed e)), articolo 5, paragrafo 5 e allegato III (nella rubrica "Somministrazione dei mangimi", punto 1. Intitolato 'stoccaggio', prima e ultima frase, e punto 2. Intitolato 'distribuzione terza frase), articolo 5, paragrafo 6;
- Regolamento (CE) n. 396/2005 del Parlamento europeo e del Consiglio, del 23 febbraio 2005, concernente i livelli massimi di residui di antiparassitari nei o sui prodotti alimentari e mangimi di origine vegetale e animale e che modifica la direttiva 91/414/CEE del Consiglio (G.U. L 70 del 16 marzo 2005, n): articolo 18.

#### **Recepimento**

- Decreto del Ministro delle attività produttive e del Ministro delle politiche agricole e forestali 27 maggio 2004 "Rintracciabilità e scadenza del latte fresco" (G.U. n.152 del 1° luglio 2004) e ss.mm.ii.;
- Decreto del Ministro delle attività produttive e del Ministro delle politiche agricole e forestali 14 gennaio 2005 "Linee guida per la stesura del manuale aziendale per la rintracciabilità del latte" (G.U. n. 30 del 7 febbraio 2005);
- Atto repertoriato n. 2395 del 15 dicembre 2005, della Conferenza permanente per i rapporti tra lo Stato e le Regioni e le Province autonome di Trento e Bolzano. "Intesa, ai sensi dell'art. 8, comma 6, della legge 5 giugno 2003 n. 131, tra Ministero della salute, Le Regioni e Le province autonome di Trento e Bolzano sulle Linee guida per la gestione operativa del sistema di allerta per alimenti destinati al consumo umano (G.U. n. 9 del 12/01/2016);
- Atto repertoriato n. 84/CSR del 18 aprile 2007, della Conferenza permanente per i rapporti tra lo Stato e le Regioni e le Province autonome di Trento e Bolzano. Intesa, ai sensi dell'articolo 8, comma 6, della Legge 5 giugno 2003, n. 131, tra il Governo, le Regioni e le Province autonome di Trento e di Bolzano su «Linee guida vincolanti per la gestione operativa del sistema di allerta rapida per mangimi» (G.U. n. 107 del 10 maggio 2007);
- Atto repertoriato n. 204/CSR del 13 novembre 2008 della Conferenza permanente per i rapporti tra lo Stato e le Regioni e le Province autonome di Trento e Bolzano "Intesa, ai sensi dell'art. 8, comma 6, della legge 5 giugno 2003 n. 131, tra Ministero della salute, Le Regioni e Le province autonome di Trento e Bolzano sulla proposta del Ministro del lavoro, della salute e delle politiche sociali di modifica dell'intesa 15 dicembre 2005 (Rep. Atti n. 2395) recante "Linee guida per la gestione operativa del sistema di allerta per alimenti destinati al consumo umano (G.U. n. 287 del 09/12/2008 S.O. n. 270);
- D. Lgs. 16 marzo 2006 n. 158 "Attuazione della direttiva 2003/74/CE che modifica la direttiva 96/22/CE del Consiglio, del 29 aprile 1996, concernente il divieto di utilizzazione di talune sostanze ad azione ormonica, tireostatica e delle sostanze beta-agoniste nelle produzioni animali e della direttiva 96/23/CE, del Consiglio, del 29 aprile 1996, concernente le misure di controllo su talune sostanze e sui loro residui negli animali vivi e nei loro prodotti, come modificata dal Regolamento 882/2004 del Parlamento europeo e del Consiglio, del 29 aprile 2004, nonché abrogazione del decreto Legislativo 4 agosto 1999, n. 336." (G.U. 28 aprile 2006, n. 98);
- D.P.R. 28 febbraio 2012 n. 55 "Regolamento recante modifiche al decreto del Presidente della Repubblica 23 aprile 2001, n. 290, per la semplificazione dei procedimenti di autorizzazione alla produzione, alla immissione in commercio e alla vendita di prodotti fitosanitari e relativi coadiuvanti";



- Decreto Legislativo 14 agosto 2012, n. 150 "Attuazione della direttiva 2009/128/CE che istituisce un quadro per l'azione comunitaria ai fini dell'utilizzo sostenibile dei pesticidi".

#### Recepimento regionale

- D.D. 220 del 16/06/2015 " Programmazione regionale dei controlli ufficiali in materia di sicurezza alimentare. Integrazione per l'anno 2015" anche se è in via di approvazione la nuova disciplina dei controlli relativi al commercio e utilizzo dei PF in ordine alle nuove indicazioni del Ministero della Salute;
- D.G.R. 928 del 13/05/2013 "Piano Regionale dei Controlli Ufficiali (PRC) in materia di sicurezza alimentare per gli anni 2013-2014 e recepimento Accordi e Intese Stato-Regioni in materia di sicurezza alimentare" e s.m.i.
- D.G.R. n. 1153 del 26/05/2015 "Protocollo d'intesa tra il Ministero delle Politiche Agricole Alimentari e Forestali, Ministero della Salute, Regioni e Province autonome e Agenzia per le erogazioni in Agricoltura (AGEA) per favorire le procedure di trasmissione al MiPAAF e all'AGEA degli esiti dei controlli effettuati dai Servizi Veterinari. Approvazione dello schema di convenzione operativa tra la Regione Puglia e AGEA. Anni 2015-2020."
- D.D. n. 105 del 14/02/2018 " DGR 2194 del 12/12/2017 – Piano Regionale Integrato in materia di Sicurezza Alimentare, Mangimi, Sanità e Benessere Animale anni 2017/2018 – Modifiche ed integrazioni all'Allegato A – Piano regionale dei controlli ufficiali nell'ambito della produzione di latte crudo"

#### Ambito di applicazione

Tutti i beneficiari ai sensi dell'art. 1, comma 2 del DM 18 gennaio 2018 n. 1867.

#### Descrizione degli impegni

Le aziende produttrici devono rispettare il complesso degli adempimenti previsti dalla normativa sulla sicurezza alimentare per il loro settore di attività, in funzione del processo produttivo realizzato, attuando tra l'altro, ai sensi degli articoli 19 e 20 del Regolamento (CE) n. 178/2002, procedure per il ritiro di prodotti ritenuti non conformi ai requisiti di sicurezza alimentare e attivandosi per dare immediata informazione alle autorità competenti ed ai consumatori.

A tal fine si distinguono i seguenti settori della produzione primaria:

- produzioni animali;
- produzioni vegetali;
- produzione di latte crudo;
- produzione di uova;
- produzioni di mangimi o alimenti per gli animali.

#### Produzioni animali - Impegni a carico dell'azienda:

- 1.a. curare il corretto stoccaggio e manipolazione delle sostanze pericolose al fine di prevenire ogni contaminazione;
- 1.b. prevenire l'introduzione e la diffusione di malattie infettive trasmissibili all'uomo attraverso gli alimenti, attraverso opportune misure precauzionali;
- 1.c. assicurare il corretto uso degli additivi dei mangimi e dei prodotti medicinali veterinari, così come previsto dalla norma;





- 1.d. tenere opportuna registrazione di:
- i. natura e origine degli alimenti e mangimi somministrati agli animali;
  - ii. prodotti medicinali veterinari o altri trattamenti curativi somministrati agli animali;
  - iii. i risultati di ogni analisi effettuata sugli animali, che abbia una rilevanza ai fini della salute umana;
  - iv. ogni rapporto o controllo effettuato sugli animali o sui prodotti di origine animale;
- 1.e. immagazzinare gli alimenti destinati agli animali separatamente da prodotti chimici o da altri prodotti o sostanze proibite per l'alimentazione animale;
- 1.f. immagazzinare e manipolare separatamente gli alimenti trattati a scopi medici, destinati a determinate categorie di animali, al fine di ridurre il rischio che siano somministrati impropriamente o che si verifichino contaminazioni.

Produzioni vegetali - Impegni a carico dell'azienda:

- 2.a. Gli utilizzatori professionali rispettano le disposizioni relative allo stoccaggio sicuro dei prodotti fitosanitari riportate nell'allegato VI.1 al D.M. del 22 gennaio 2014;
- 2.b. assicurare il corretto uso dei prodotti fitosanitari, così come previsto dalla norma;
- 2.c. tenere opportuna registrazione<sup>1</sup> di:
- i. ogni uso di prodotti fitosanitari<sup>2</sup>;
  - ii. i risultati di ogni analisi effettuata sulle piante o sui prodotti vegetali, che abbia una rilevanza ai fini della salute umana.
- 2.d. curare il corretto stoccaggio e manipolazione delle sostanze pericolose al fine di prevenire ogni contaminazione.

Produzione di latte crudo - Impegni a carico dell'azienda

- 3.a. assicurare che il latte provenga da animali:
- i. in buona salute, che non presentino segni di malattie o di ferite che possano causare contaminazione del latte;
  - ii. ai quali non siano state somministrate sostanze proibite o abbiano subito trattamenti illegali;
  - iii. che abbiano rispettato i previsti tempi di sospensione dalla produzione, nei casi di utilizzazione di prodotti o sostanze ammesse;
  - iv. ufficialmente esenti di brucellosi e da tubercolosi oppure utilizzabile a seguito dell'autorizzazione dell'autorità competente;
- 3.b. assicurare che le strutture e gli impianti rispondano a determinati requisiti minimi:
- i. deve essere efficacemente assicurato l'isolamento degli animali infetti o che si sospetta siano affetti da brucellosi o tubercolosi, in modo da evitare conseguenze negative per il latte di altri animali;
  - ii. le attrezzature ed i locali dove il latte è munto, immagazzinato, manipolato e refrigerato devono essere posizionati e costruiti in modo da limitare i rischi della contaminazione del latte;
  - iii. i locali dove il latte è stoccato devono avere adeguati impianti di refrigerazione, essere protetti contro agenti infestanti ed essere separati dai locali dove gli animali sono ospitati;

<sup>1</sup> Per "opportuna registrazione" si intende l'insieme delle informazioni che caratterizza l'evento: date, tipi di prodotti utilizzati, quantità, fasi fenologiche delle colture, ecc..

<sup>2</sup> tranne che per l'uso esclusivo in orti e giardini familiari il cui raccolto è destinato all'autoconsumo.



- iv. i materiali, gli utensili, contenitori, superfici, con i quali è previsto che venga in contatto il latte, devono essere costituiti da materiale non tossico e devono essere facili da lavare e disinfettare;
- v. l'attività di lavaggio e disinfezione degli impianti e contenitori deve essere effettuata dopo ogni utilizzo;

- 3.c. assicurare che le operazioni di mungitura e trasporto del latte avvengano secondo modalità adatte a garantire pulizia, igiene e corrette condizioni di stoccaggio:
  - i. lavaggio della mammella prima della mungitura;
  - ii. scarto del latte proveniente dagli animali sotto trattamento medico;
  - iii. stoccaggio e refrigerazione del latte appena munto, in relazione alla cadenza di raccolta e dei disciplinari di produzione di prodotti trasformati;
  
- 3.d. assicurare la completa rintracciabilità del latte prodotto, attraverso:
  - i. per i produttori di latte alimentare fresco: la predisposizione di un Manuale aziendale per la rintracciabilità del latte;
  - ii. per i produttori di latte crudo: l'identificazione, la documentazione e registrazione del latte venduto e della sua prima destinazione.

Produzione di uova - Impegni a carico dell'azienda:

- 4.a. assicurare che, all'interno dei locali aziendali, le uova siano conservate pulite, asciutte, lontane da fonti di odori estranei e dall'esposizione diretta alla luce solare, protette dagli urti in maniera efficace.

Produzione di mangimi o alimenti per gli animali - Impegni a carico dell'azienda:

- 5.a. registrazione dell'operatore all'autorità regionale competente, ai sensi dell'art. 9, comma 2, lettera a) del Reg. (CE) 183/05, in quanto requisito obbligatorio per poter svolgere l'attività;
- 5.b. curare il corretto stoccaggio e manipolazione dei mangimi o alimenti per animali al fine di prevenire ogni contaminazione biologica, fisica o chimica dei mangimi stessi;
- 5.c. tenere nella giusta considerazione i risultati delle analisi realizzate su campioni prelevati su prodotti primari o altri campioni rilevanti ai fini della sicurezza dei mangimi;
- 5.d. tenere opportuna registrazione<sup>3</sup> di:
  - i. ogni uso di prodotti fitosanitari e biocidi;
  - ii. l'uso di semente geneticamente modificata;
  - iii. la provenienza e la quantità di ogni elemento costitutivo del mangime e la destinazione e quantità di ogni output di mangime.

Per quanto attiene all'evidenza delle infrazioni ed al calcolo dell'eventuale riduzione, occorre tenere in considerazione che alcuni elementi d'impegno sono controllati secondo le procedure previste per

<sup>3</sup> Per "opportuna registrazione" si intende l'insieme delle informazioni che caratterizza l'evento: date, tipi di prodotti utilizzati, quantità, fasi fenologiche delle colture, ecc..



altri CGO.

In particolare gli impegni:

- 1.b prevenire l'introduzione e la diffusione di malattie infettive trasmissibili all'uomo attraverso il cibo, attraverso (con) opportune misure precauzionali - viene controllato nell'ambito del CGO 9
- 1.c assicurare il corretto uso degli additivi dei mangimi e dei prodotti medicinali veterinari, così come previsto dalla norma – viene controllato così come previsto dalla norma - viene controllato anche per il CGO 5;
- 2.b assicurare il corretto uso dei prodotti fitosanitari, erbicidi e pesticidi, così come previsto dalla norma - viene controllato nell'ambito del CGO 10;
- 3.a.ii. assicurare che il latte provenga da animali ai quali non siano state somministrate sostanze proibite o abbiano subito trattamenti illegali - viene controllato il CGO 5;

Le attività di registrazione dei trattamenti fitosanitari e pesticidi, a carico delle aziende che, a vario titolo, producono prodotti vegetali, sono considerate come impegno diretto solo per il presente criterio, ancorché siano condizioni necessarie per rispetto CGO 10.

---

**CGO 5 – Direttiva 96/22/CE del Consiglio, del 29 aprile 1996, concernente il divieto di utilizzazione di talune sostanze ad azione ormonica, tireostatica e delle sostanze beta-agoniste nelle produzioni animali e che abroga le direttive 81/602/CEE, 88/146/CEE e 88/299/CEE (GU L 125 del 23.5.1996, pag. 3)**

**Articolo 3 lettere a), b), ed e) e articoli 4,5 e 7.**

---

#### **Recepimento**

- Decreto legislativo n. 158 del 16 marzo 2006 "Attuazione della direttiva 2003/74/CE concernente il divieto di utilizzazione di talune sostanze ad azione ormonica, tireostatica e delle sostanze beta-agoniste nelle produzioni di animali e della direttiva 96/23/CE, del Consiglio, del 29 aprile 1996, concernente le misure di controllo su talune sostanze e sui loro residui negli animali vivi e nei loro prodotti, come modificata dal regolamento 882/2004 del Parlamento europeo e del Consiglio, del 29 aprile 2004, nonché abrogazione del decreto legislativo 4 agosto 1999, n. 336"(G.U. n. 98 del 28 aprile 2006) e ss.mm.ii.

#### **Ambito di applicazione**

Tutti i beneficiari ai sensi dell'art. 1, comma 2 del DM 18 gennaio 2018 n. 1867.

#### **Recepimento regionale**

- D.G.R. n. 1153 del 26/05/2015 "Protocollo d'intesa tra il Ministero delle Politiche Agricole Alimentari e Forestali, Ministero della Salute, Regioni e Province autonome e Agenzia per le erogazioni in Agricoltura (AGEA) per favorire le procedure di trasmissione al MiPAAF e all'AGEA





degli esiti dei controlli effettuati dai Servizi Veterinari. Approvazione dello schema di convenzione operativa tra la Regione Puglia e AGEA. Anni 2015-2020.”

- DGR n. 2194 del 12/12/2017 “Piano Regionale Integrato in materia di Sicurezza Alimentare, Mangimi Sanità e Benessere Animale anni 2017/2018”.
- D.D. n. 25 del 23/01/2018 “DGR 2194 del 12/12/2017 Piano Regionale Integrato in materia di Sicurezza Alimentare, Mangimi, Sanità e Benessere Animale anni 201/2018 – Modifiche ed integrazioni all’Allegato A – PNR 2018”.

### **Descrizione degli impegni**

Le aziende devono rispettare gli adempimenti ed i divieti contenuti nel Decreto legislativo 16 marzo 2006 n. 158.

In particolare, gli allevamenti di bovini, bufalini, suini, ovi-caprini, equini, avicoli, conigli, selvaggina d’allevamento e/o i produttori di latte, uova, miele devono rispettare le prescrizioni previste dalla vigente normativa, salvo deroghe ed esclusioni:

- divieto di somministrazione agli animali d’azienda di sostanza ad azione tireostatica, estrogena, androgena o gestagena, di stilbeni e di sostanze beta-agoniste nonché di qualsiasi altra sostanza ad effetto anabolizzante. Alcune di queste sostanze possono tuttavia essere impiegate a scopo terapeutico o zootecnico, purché ne sia in questo caso controllato l’uso sotto prescrizione medico-veterinaria con limitazione della possibilità di somministrazione solo da parte di un medico veterinario ad animali chiaramente identificati;
- divieto di destino alla commercializzazione di animali o di prodotti da essi derivati (latte, uova, carne, ecc.) ai quali siano stati somministrati per qualsiasi via o metodo medicinali veterinari contenenti sostanze tireostatiche, stilbeni, prodotti contenenti tali sostanze o loro derivati oppure siano state somministrate illecitamente sostanze beta-agoniste, estrogene, androgene e gestagene, oppure, in caso di trattamento con sostanze beta-agoniste, estrogene, androgene e gestagene effettuato nel rispetto delle disposizioni previste dagli articoli 4 e 5 del D. Lgs. 158/2006 (uso terapeutico o zootecnico), non sia rispettato il tempo di sospensione.

## **II TEMA PRINCIPALE: Identificazione e registrazione degli animali**

---

**CGO 6 – Direttiva 2008/71/CE del Consiglio, del 15 luglio 2008, relativa all’identificazione e alla registrazione dei suini (GU L 213 del 8.8.2008, pag.31)**

**Articoli 3, 4 e 5**

---

### **Recepimento nazionale**

- Decreto Legislativo n. 200 del 26 ottobre 2010 “Attuazione della direttiva 2008/71/CE relativa all’identificazione e registrazione dei suini (10G022) – (GU n. 282 del 17.12.2010).

### **Ambito di applicazione**

Tutti i beneficiari di cui all’articolo 1, comma 2 del DM 18 gennaio 2018 n. 1867 con allevamenti suinicoli.





**Recepimento regionale**

- D.G.R. n. 1153 del 26/05/2015 "Protocollo d'intesa tra il Ministero delle Politiche Agricole Alimentari e Forestali, Ministero della Salute, Regioni e Province autonome e Agenzia per le erogazioni in Agricoltura (AGEA) per favorire le procedure di trasmissione al MiPAAF e all'AGEA degli esiti dei controlli effettuati dai Servizi Veterinari. Approvazione dello schema di convenzione operativa tra la Regione Puglia e AGEA. Anni 2015-2020."
- DGR n. 2194 del 12/12/2017 "Piano Regionale Integrato in materia di Sicurezza Alimentare, Mangimi Sanità e Benessere Animale anni 2017/2018".

**Descrizione degli impegni**

Di seguito sono indicati gli impegni da assolvere.

A.: COMUNICAZIONE DELL'AZIENDA AGRICOLA ALLA ASL PER LA REGISTRAZIONE DELL'AZIENDA

- A.1 Registrazione dell'azienda in BDN (nei casi previsti) a seguito di richiesta al Servizio veterinario competente del codice aziendale entro 20 gg dall'inizio attività;
- A.2 Comunicazione al Servizio veterinario competente per territorio di eventuali variazioni anagrafiche e fiscali dell'azienda entro 7 giorni.

B: TENUTA DEL REGISTRO AZIENDALE E COMUNICAZIONE DELLA CONSISTENZA DELL'ALLEVAMENTO DELL'AZIENDA AGRICOLA

- B.1 Obbligo di tenuta del registro aziendale, regolarmente aggiornato, con entrata ed uscita dei capi (entro 3 giorni dall'evento); per i nati ed i morti, entro 30 giorni;
- B.2 Comunicazione della consistenza dell'allevamento, rilevata entro il 31 marzo in Banca Dati Nazionale (BDN) comprensiva del totale di nascite e morti;
- B.3 Comunicazione alla BDN di ogni variazione della consistenza zootecnica dell'azienda (nascite, morti). Il detentore deve registrare nascite e morti;
- B.4 Comunicazione alla BDN di ogni variazione della consistenza zootecnica dell'azienda (movimentazioni).  
Movimentazione dei capi tramite Modello 4, riportante il numero dei capi, da allegare al registro aziendale nei casi in cui non è stato prodotto il Modello 4 elettronico. Le movimentazioni in entrata e in uscita dall'allevamento devono essere registrate entro 3 giorni dall'evento sul registro aziendale, ed entro 7 giorni dall'evento in BDN. .

C.: IDENTIFICAZIONE E REGISTRAZIONE DEGLI ANIMALI

- C.1 Obbligo di marcatura individuale con codice aziendale (tatuaggio), entro 70 giorni dalla nascita e comunque prima dell'uscita del capo dall'azienda.

**Deroghe**

- 1) In base alla Decisione 2006/80/CE del 1 febbraio 2006, l'Italia è autorizzata ad applicare la deroga di cui all'articolo 3, paragrafo 2 della direttiva 92/102/CEE del Consiglio relativa all'identificazione e alla registrazione degli animali nei confronti dei detentori di non più di un suino. Di conseguenza le aziende detentrici di un solo capo suino da ingrasso, destinato al consumo personale, sono tenute solo a:



- identificare il suino tramite tatuaggio riportante il codice dell'azienda di nascita o dell'azienda di prima destinazione se importato da Paesi terzi, secondo quanto stabilito dalla normativa;
- comunicare all'autorità sanitaria territorialmente competente la detenzione dell'unico capo suino ed il suo destino finale.

---

**CGO 7 – Regolamento (CE) n. 1760/2000 del Parlamento europeo e del Consiglio, del 17 luglio 2000, che istituisce un sistema di identificazione e di registrazione dei bovini e relativo all'etichettatura delle carni bovine e dei prodotti a base di carni bovine e che abroga il regolamento (CE) n. 820/97 del Consiglio (GU L 204 del 11.8.2000, pag 1)**

#### Articoli 4 e 7

##### Applicazione

- D.P.R. 30 aprile 1996, n. 317 "Regolamento recante norme per l'attuazione della direttiva 92/102/CEE relativa all'identificazione e registrazione degli animali" (G.U. 14.06.1996 n. 138) e ss.mm.ii.;
- Ordinanza Ministeriale 28 maggio 2015 recante: "Misure straordinarie di polizia veterinaria in materia di tubercolosi, brucellosi bovina e bufalina, brucellosi ovi-caprina, leucosi bovina enzootica" – articolo 3, comma 7. (G.U. n. 144 del 24/6/2015);
- Decreto ministeriale 28 giugno 2016 - "Modifica dell'allegato IV del decreto del Presidente della Repubblica 30 aprile 1996, n. 317 recante "Regolamento recante norme per l'attuazione della direttiva 92/102/CEE, relativa all'identificazione e alla registrazione degli animali"" (G.U. n. 205 del 2/9/2016)
- D.P.R. 19 ottobre 2000, n. 437 "Regolamento recante modalità per l'identificazione e la registrazione dei bovini" (G.U. n. 30 del 06 febbraio 2001) e ss.mm.ii.;
- D.M. 18/7/2001 "Modifica degli allegati al D.P.R. 19 ottobre 2000, n. 437, riguardante «Regolamento recante modalità per la identificazione e la registrazione dei bovini»" (G.U. n. 205 del 4 settembre 2001);
- D.M. 31 gennaio 2002 "Disposizioni in materia di funzionamento dell'anagrafe bovina" (G.U. n. 72 del 26 marzo 2002) e ss.mm.ii.;
- Atto repertoriato n. 2298 del 26 maggio 2005 della Conferenza permanente per i rapporti tra lo Stato le Regioni e le provincie autonome di Trento e Bolzano. Accordo, ai sensi dell'art. 4 del D.lgs. 28/8/1997 n. 281, tra il Ministero della salute, il Ministero delle politiche agricole e forestali e le Regioni e le Provincie autonome di Trento e Bolzano, recante: "Approvazione del manuale operativo per la gestione dell'anagrafe bovina" (G.U. n. 243 del 18 ottobre 2005, S.O. n. 166);
- Nota del Ministero della salute protocollo 0009384-10/04/2015-DGSAF-COD\_UO-P. "Abolizione obbligo rilascio passaporti per animali delle specie bovina/bufalina".

##### Ambito di applicazione

Tutti i beneficiari, di cui all'articolo 1, comma 2, del DM 18 gennaio 2018 n. 1867, con allevamenti bovini e/o bufalini.

##### Recepimento regionale

- D.G.R. n. 1153 del 26/05/2015 "Protocollo d'intesa tra il Ministero delle Politiche Agricole Alimentari e Forestali, Ministero della Salute, Regioni e Province autonome e Agenzia per le erogazioni in Agricoltura (AGEA) per favorire le procedure di trasmissione al MiPAAf e all'AGEA degli esiti dei controlli effettuati dai Servizi Veterinari. Approvazione dello schema di convenzione operativa tra la Regione Puglia e AGEA. Anni 2015-2020."
- DGR n. 2194 del 12/12/2017 "Piano Regionale Integrato in materia di Sicurezza Alimentare, Mangimi Sanità e Benessere Animale anni 2017/2018".





**Descrizione degli impegni**

Di seguito sono indicati gli impegni da assolvere.

- A.: REGISTRAZIONE DELL'AZIENDA PRESSO L'ASL E IN BDN
- A.1 Registrazione dell'azienda in BDN a seguito di richiesta al Servizio Veterinario competente del codice aziendale entro 20 giorni dall'inizio dell'attività (Il Servizio veterinario, entro 7 giorni dalla richiesta, registra l'azienda nella BDN);
- A.2 Comunicazione dell'opzione sulla modalità di registrazione degli animali: direttamente nella BDN con accesso tramite smart card; tramite delegato (organizzazioni professionali, di categoria, veterinario riconosciuto, altro operatore autorizzato) avvalendosi del Servizio Veterinario della ASL;
- A.3 Comunicazioni al Servizio veterinario competente per territorio di eventuali variazioni anagrafiche dell'azienda entro 7 giorni dall'evento;
- B: IDENTIFICAZIONE E REGISTRAZIONE DEGLI ANIMALI
- B.1 Richiesta codici identificativi specie bovina (numero 2 marche auricolari) in BDN direttamente o tramite delegato. Le marche auricolari sono individuali.
- B.2 Presenza di marcatura ai sensi del DPR 437/2000 per tutti gli animali nati dopo il 31 dicembre 1997. Obbligo della marcatura dei bovini entro 20 giorni dalla nascita e, comunque, prima che l'animale lasci l'azienda d'origine. Nel caso di importazione di un capo da Paesi terzi, la marcatura è eseguita entro 7 giorni dai controlli di ispezione frontaliera. Gli animali oggetto di scambi intracomunitari devono essere identificati, a partire dal 1 gennaio 1998, ai sensi del Regolamento (CE) n. 1760/2000.
- B.3 Registrazione in BDN del capo entro 7 giorni dalla marcatura. Nei casi previsti il passaporto viene rilasciato al detentore dopo che il capo sia stato iscritto nella BDN.
- B.4 Nel caso i capi vengano acquistati da Paesi Terzi, ai fini della loro iscrizione in anagrafe (BDN), consegna al Servizio Veterinario competente per territorio o al soggetto delegato, della documentazione prevista, debitamente compilata, entro 7 giorni dalla apposizione dei marchi auricolari ed in ogni caso prima che l'animale lasci l'azienda.
- C.: TENUTA DEL REGISTRO AZIENDALE E AGGIORNAMENTO DELLA BDN
- C.1 Obbligo di tenuta del registro aziendale;
- C.2 Corretto aggiornamento del registro aziendale entro 3 giorni dagli eventi (morti e movimentazioni in entrata e uscita);
- C.3 Aggiornamento del registro aziendale entro 3 giorni dall'applicazione delle marche auricolari e identificazione dei capi;
- C.4 Comunicazione/aggiornamento in BDN, entro 7 giorni dagli eventi (marche dei capi, morti e movimentazioni in entrata e uscita). Gli allevatori che non aggiornano direttamente la BDN devono notificare al Servizio veterinario, o al soggetto delegato, le informazioni di cui sopra relativamente ai capi di propria competenza.
- D.: MOVIMENTAZIONE DEI CAPI IN USCITA DALL'AZIENDA
- D.1 L'allevatore, direttamente o tramite delegato, registra in BDN e nel registro aziendale tutte le informazioni relative ai capi oggetto di movimentazione in uscita (verso altra azienda e/o impianto di macellazione);
- D.2 Decesso dell'animale in azienda: in caso di decesso dell'animale in azienda, notifica dell'evento entro 48 ore;
- D.3 Furti e smarrimenti: è obbligatoria la comunicazione al Servizio veterinario competente per territorio, entro 2 giorni dall'evento, di eventuali furti/smarrimenti di animali o marche auricolari non ancora utilizzate. Il Detentore deve annotare sul registro aziendale, entro gli stessi termini di 2 giorni, l'avvenuto smarrimento o furto di capi.



E.: MOVIMENTAZIONE DEI CAPI IN INGRESSO IN AZIENDA

E.1 L'allevatore, direttamente o tramite delegato, registra in BDN e nel registro aziendale tutte le informazioni relative alle movimentazioni in ingresso da altra azienda.

---

**CGO 8 - Regolamento (CE) n. 21/2004 del Consiglio, del 17 dicembre 2003, che istituisce un sistema di identificazione e di registrazione degli animali della specie ovina e caprina e che modifica il regolamento (CE) n. 1782/2003 e le direttive 92/102/CEE e 64/432/CEE (GU L 5 del 9 gennaio 2004, pagina 8).**

**Articoli 3, 4 e 5**

---

#### **Applicazione**

- D.P.R. 30 aprile 1996, n. 317 "Regolamento recante norme per l'attuazione della direttiva 92/102/CEE relativa all'identificazione e registrazione degli animali." (G.U. n. 138 del 14 giugno 1996);
- O.M. 28 maggio 2015 recante: "Misure straordinarie di polizia veterinaria in materia di tubercolosi, brucellosi bovina e bufalina, brucellosi ovi-caprina, leucosi bovina enzootica" – articolo 3, comma 7 come prorogata dall'O.M. 6 giugno 2017 (G.U. n. 145 del 24/6/2017)
- D.M. 28 giugno 2016 recante Modifica dell'allegato IV del decreto del Presidente della Repubblica 30 aprile 1996, n. 317 "Regolamento recante norme per l'attuazione della direttiva 92/102/CEE, relativa all'identificazione e alla registrazione degli animali" (G.U. serie generale n. 205 del 2 settembre 2016).
- Circolare del Ministero della salute del 28 luglio 2005 recante "Indicazioni per l'applicazione del Regolamento (CE) n. 21/2004 del Consiglio del 17/12/ 2003 che istituisce un sistema di identificazione e di registrazione degli animali delle specie ovina e caprina."(G.U. n.180 del 04 agosto 2005).
- DGR n. 2194 del 12/12/2017 "Piano Regionale Integrato in materia di Sicurezza Alimentare, Mangimi Sanità e Benessere Animale anni 2017/2018".

#### **Ambito di applicazione**

Tutti i beneficiari con allevamenti ovicaprini ai sensi dell'art. 1, comma 2 del DM n. 1867 del 18/01/2018.

#### **Recepimento regionale**

- D.G.R. n. 1153 del 26/05/2015 "Protocollo d'intesa tra il Ministero delle Politiche Agricole Alimentari e Forestali, Ministero della Salute, Regioni e Province autonome e Agenzia per le erogazioni in Agricoltura (AGEA) per favorire le procedure di trasmissione al MiPAAF e all'AGEA degli esiti dei controlli effettuati dai Servizi Veterinari. Approvazione dello schema di convenzione operativa tra la Regione Puglia e AGEA. Anni 2015-2020."

#### **Descrizione degli impegni**

Il presente criterio si applica alle aziende agricole con allevamenti ovicaprini. Di seguito sono indicati gli impegni da assolvere.

A.: registrazione dell'azienda in BDN

A.1 Registrazione dell'azienda in BDN a seguito di richiesta al Servizio Veterinario competente del





codice aziendale entro 20 giorni dall'inizio dell'attività (Il Servizio veterinario, entro 7 giorni dalla richiesta, registra l'azienda nella BDN);

- A.2 Comunicazione opzione su modalità di registrazione degli animali:
- direttamente nella BDN con accesso tramite smart card;
  - tramite delegato (organizzazioni professionali, di categoria, veterinario riconosciuto, altro operatore autorizzato).
  - avvalendosi del Servizio Veterinario
- A.3 Comunicazioni al Servizio veterinario competente per territorio di eventuali variazioni anagrafiche dell'azienda entro 7 giorni;

B.: Tenuta del registro aziendale e aggiornamento della bdn

- B.1 Obbligo di tenuta del registro aziendale;
- B.2 Comunicazione della consistenza dell'allevamento (aggiornata almeno una volta l'anno) entro il mese di marzo dell'anno successivo nel registro aziendale e in BDN. Qualora tutti i capi siano stati registrati individualmente in BDR/BDN unitamente alle loro movimentazioni, ad eccezione degli agnelli destinati a macellazione entro i 12 mesi di età, non è necessario procedere alla comunicazione del censimento annuale in quanto tale comunicazione si considera così soddisfatta;
- B.3 Movimentazione dei capi tramite Modello 4 riportante il numero dei capi ed i relativi codici di identificazione, e registrazione nel registro aziendale e in BDN delle informazioni identificative, di provenienza e destinazione dei capi oggetto di movimentazione;
- B.4 Per i capi nati dal 1 gennaio 2010 obbligo della registrazione sul registro aziendale delle marche auricolari individuali dei capi identificati elettronicamente;
- B.5 Aggiornamento del registro aziendale entro 3 giorni dall'evento (marcatura, decesso e movimentazione dei capi) e aggiornamento della BDN entro 7 giorni. Nel caso in cui l'allevatore abbia optato per la tenuta del registro aziendale direttamente in BDN, l'aggiornamento della BDN deve avvenire entro 3 (tre) giorni dall'evento. In base al Decreto del Ministero della Salute del 28 giugno 2016 (G.U. Serie Generale n.205 del 2-9-2016), nel caso in cui venga utilizzato il modello 4 elettronico non è necessario esibire la copia cartacea di detto modello.

C.: identificazione e registrazione degli animali

- C.1 Per i nati prima del 09.07.2005: obbligo di marcatura individuale con tatuaggio riportante il codice aziendale più un secondo tatuaggio o un marchio auricolare riportante un codice progressivo individuale;
- C.2 Per i nati dopo il 09.07.2005: obbligo di marcatura individuale doppio marchio auricolare oppure un marchio auricolare più un tatuaggio oppure un marchio auricolare più identificatore elettronico ai sensi del Regolamento (CE) 933/08 con codice identificativo rilasciato dalla BDN, entro sei mesi dalla nascita. Le marche auricolari non possono essere utilizzate in altri allevamenti;
- C.3 Per i nati dopo il 09.07.2005: capi di età inferiore a 12 mesi destinati al macello: identificazione mediante unico marchio auricolare riportante almeno il codice aziendale (sia maschi che femmine), entro sei mesi dalla nascita se non lasciano l'allevamento prima.
- C.4 Per i capi nati a partire dal 1° gennaio 2010, non destinati al macello, obbligo di identificazione



con tatuaggio o identificativo auricolare più identificativo elettronico.

### III TEMA PRINCIPALE: Malattie degli animali

CGO 9 – Regolamento (CE) n. 999/2001 del Parlamento europeo e del Consiglio, del 22 maggio 2001, recante disposizioni per la prevenzione, il controllo e l'eradicazione di alcune encefalopatie spongiformi trasmissibili (GU L 147 del 31.5.2001, pag. 1)

Articoli 7, 11, 12, 13 e 15

#### Recepimento

- Decreto Ministero della Sanità 7 gennaio 2000, "Sistema nazionale di sorveglianza epidemiologica della encefalopatia spongiforme bovina (BSE)" (G.U. n. 32 del 8/2/2001 S.O. n. 43) e ss.mm.ii..

Gli articoli del Regolamento citato sono direttamente applicabili.

#### Ambito di applicazione

Tutti i beneficiari di cui all'articolo 1, comma 2 del DM 1867 del 18/01/2018 con allevamenti bovini, bufalini, ovini, caprini.

#### Recepimento regionale

- D.G.R. n. 1153 del 26/05/2015 "Protocollo d'intesa tra il Ministero delle Politiche Agricole Alimentari e Forestali, Ministero della Salute, Regioni e Province autonome e Agenzia per le erogazioni in Agricoltura (AGEA) per favorire le procedure di trasmissione al MiPAAF e all'AGEA degli esiti dei controlli effettuati dai Servizi Veterinari. Approvazione dello schema di convenzione operativa tra la Regione Puglia e AGEA. Anni 2015-2020."
- DGR n. 2194 del 12/12/2017 "Piano Regionale Integrato in materia di Sicurezza Alimentare, Mangimi Sanità e Benessere Animale anni 2017/2018".

#### Descrizione degli impegni

Devono essere rispettati i seguenti divieti e obblighi:

- 1 Divieto di somministrazione ai ruminanti di:
  - Farina di pesce (ammessa solo per ruminanti non svezzati nei sostituti del latte);
  - Fosfato dicalcico e fosfato tricalcico di origine animale;
  - Prodotti sanguigni derivati da ruminanti e da non ruminanti;
  - Proteine Animali Trasformate (PAT), comprese le farine di sangue, di ruminanti e non ruminanti
- 2 Divieto di somministrazione agli animali di allevamento non ruminanti di:
  - 
  - PAT di ruminanti comprese le farine di sangue;
  - (eccetto per i pesci di allevamento) PAT di non ruminanti, comprese le farine di sangue;
  - Prodotti sanguigni derivati da ruminanti;



- 3 Obbligo di immediata denuncia alle autorità competenti in ogni caso di sospetta infezione da TSE in un animale.
- 4 Obbligo di attuare quanto previsto dai piani regionali di cui al Decreto 25 novembre 2015 "Misure di prevenzione su base genetica per l'eradicazione della scrapie ovina classica, finalizzate all'incremento dell'allele di resistenza della proteina prionica (ARR) nell'intero patrimonio ovino nazionale" con particolare riferimento agli obblighi di condizionalità relativi all'art. 15 del Reg. (CE) 999/2001.

## IV TEMA PRINCIPALE: Prodotti fitosanitari

---

**CGO 10 – Regolamento (CE) n. 1107/2009 del Parlamento europeo e del Consiglio, del 21 ottobre 2009, relativo all'immissione sul mercato dei prodotti fitosanitari e che abroga le direttive del Consiglio 79/117/CEE e 91/414/CEE (GU L 309 del 24.11.2009, pag. 1)**

**Articolo 55, prima e seconda frase**

---

### **Recepimento nazionale**

- Decreto legislativo n. 194 del 17 marzo 1995 "Attuazione della dir. 91/414/CEE in materia di immissione in commercio di prodotti fitosanitari" (G.U. n. 122 del 27 maggio 1995, S.O. n. 60) e successive modifiche e integrazioni;
- D.P.R. n. 290 del 23 aprile 2001 "Regolamento di semplificazione dei procedimenti di autorizzazione alla produzione, alla immissione in commercio e alla vendita di prodotti fitosanitari e relativi coadiuvanti" e successive modifiche e integrazioni;
- Regolamento (CE) 396/2005 del Parlamento Europeo e del Consiglio del 23 febbraio 2005 concernente i livelli massimi di residui di antiparassitari nei o sui prodotti alimentari e mangimi di origine vegetale e animale e che modifica la direttiva 91/414/CEE del Consiglio;
- Decreto del Ministro della salute 26 febbraio 2007 "Prodotti fitosanitari: recepimento della direttiva 2006/59/CE della Commissione e aggiornamento del decreto del Ministro della salute 27 agosto 2004, concernente i limiti massimi di residui delle sostanze attive nei prodotti destinati all'alimentazione. Nona modifica".
- Decreto Legislativo 14 agosto 2012, n. 150 "Attuazione della direttiva 2009/128/CE che istituisce un quadro per l'azione comunitaria ai fini dell'utilizzo sostenibile dei pesticidi".
- Decreto Ministeriale del 22 gennaio 2014 "Adozione del Piano di azione nazionale per l'uso sostenibile dei prodotti fitosanitari, ai sensi dell'articolo 6 del decreto Legislativo 14 agosto 2012, n. 150 recante: «Attuazione della direttiva 2009/128/CE che istituisce un quadro per l'azione comunitaria ai fini dell'utilizzo sostenibile dei pesticidi».

### **Ambito di applicazione**

Tutti i beneficiari di cui all'art. 1, comma 2 del DM 18 gennaio 2018 n. 1867.

### **Recepimento regionale**

Determinazione Dirigenziale del Settore Sanità n. 216 del 03/06/2002 "DPR n. 290 del 23/04/2001 – "Regolamento di semplificazione dei procedimenti di autorizzazione alla produzione, alla immissione in





commercio e alla vendita di prodotti fitosanitari e relativi coadiuvanti (n. 46, allegato 1, L.59/97) . Linee applicative.”

D.G.R. 928 del 13/05/2013 “Piano Regionale dei Controlli Ufficiali (PRC) in materia di sicurezza alimentare per gli anni 2013-2014 e recepimento Accordi e Intese Stato–Regioni in materia di sicurezza alimentare” e s.m.i.;

DGR n. 257 del 8/03/2015 "Riorganizzazione del servizio regionale di controllo funzionale e taratura delle macchine in uso per la distribuzione dei prodotti fitosanitari";

DGR n. 627 del 30/03/2015, “Piano di Azione Nazionale (PAN)- D.M. 22/01/2014: Disciplina per il rilascio ed il rinnovo dei certificati di abilitazione alla vendita, all’acquisto ed utilizzo di prodotti fitosanitari e per la consulenza sull’impiego. Criteri, indicazioni operative e modulistica”;

DGR n. 1301 del 10/08/2016 “Modifica delle disposizioni e procedure per rilascio e rinnovo dell’abilitazione per utilizzatori professionali di prodotti fitosanitari, di cui ai punti 5.1 e 5.1.1 del paragrafo 5 dell’allegato A della DGR n. 267 del 30/03/2015”;

D.D. 220 del 16/06/2015 “ Programmazione regionale dei controlli ufficiali in materia di sicurezza alimentare. Integrazione per l’anno 2015”.

DGR n. 2194 del 12/12/2017 “Piano Regionale Integrato in materia di Sicurezza Alimentare, Mangimi Sanità e Benessere Animale anni 2017/2018”

#### **Descrizione degli impegni**

Per le aziende i cui titolari siano acquirenti od utilizzatori di prodotti fitosanitari, valgono gli impegni previsti dal Decreto legislativo 14 agosto 2012, n. 150 e del Decreto MIPAF 22 gennaio 2014, “Adozione del Piano di Azione Nazionale per l’uso sostenibile di prodotti fitosanitari, ai sensi dell’art. 6 del D.Lgs 14 agosto 2012, n. 150 recante “Attuazione della direttiva 2009/128/CE che istituisce un quadro per l’azione comunitaria ai fini dell’utilizzo sostenibile dei pesticidi”.

”.

Le aziende devono rispettare i seguenti impegni:

- possesso del certificato di abilitazione all’acquisto e all’utilizzo dei prodotti fitosanitari (patentino) in corso di validità da parte dei soggetti che acquistano e/o utilizzano tutti i prodotti fitosanitari ad uso professionale a prescindere dalla loro classificazione ed etichettatura di pericolo (articolo 9 del Decreto legislativo n. 150/2012). Ai sensi di quanto previsto al punto A1.1 comma 7 del D.M. 22 gennaio 2014, i patentini rilasciati e rinnovati, prima dell’entrata in vigore del sistema di formazione obbligatoria e certificata per utilizzatori professionali, distributori e consulenti, attraverso modalità precedentemente in vigore ai sensi del D.P.R. n. 290/2001 e successive modificazioni, sono ritenuti validi fino alla loro scadenza”.
- disponibilità, conformità e aggiornamento del registro dei trattamenti (quaderno di campagna) e delle fatture di acquisto di tutti i prodotti fitosanitari ad uso professionale relative agli ultimi tre anni;
- il registro dei trattamenti va conservato almeno per i tre anni successivi a quello a cui si riferiscono gli interventi annotati;
- rispetto delle modalità d’uso previste nell’etichetta del prodotto impiegato;
- presenza ed uso dei dispositivi di protezione individuale previsti;
- presenza in azienda di un sito per il corretto immagazzinamento dei prodotti fitosanitari ed evitare la dispersione nell’ambiente in conformità con quanto previsto al punto VI.1 dell’allegato VI del Decreto Ministeriale del 22 gennaio 2014 di adozione del Piano d’Azione Nazionale per l’uso sostenibile dei prodotti fitosanitari (PAN).





Nel caso di ricorso a contoterzista, mantenere la scheda trattamento contoterzisti (allegato 4 circolare ministeriale 30 ottobre 2002 n. 32469) ovvero annotazione da parte del contoterzista sul registro dei trattamenti aziendale del/degli intervento/i da lui effettuati. In questo caso, oltre a riportare i dati previsti, ogni trattamento effettuato dal contoterzista deve essere da lui controfirmato.

Nel caso in cui un soggetto non abilitato si avvale di un contoterzista, è prevista la possibilità di delegare tutte le operazioni dal ritiro del PF, presso il distributore, all'utilizzo dello stesso. Resta in capo al soggetto delegante (agricoltore) la fatturazione e il relativo pagamento. Stessa cosa se abilitato uno dei famigliari, coadiuvanti o dipendenti.

Di seguito sono riportati i dati che il succitato registro dei trattamenti deve contenere:

- elenco cronologico dei trattamenti eseguiti sulle diverse colture, oppure, in alternativa, una serie di moduli distinti, relativi ciascuno ad una singola coltura agraria;
- prodotto fitosanitario utilizzato e quantità;
- superficie della coltura a cui si riferisce il singolo trattamento;
- avversità per la quale si è reso necessario il trattamento;
- registrazione dell'insieme delle informazioni (date, tipi di prodotti utilizzati, quantità, fasi fenologiche delle colture, ecc.) utili alla verifica del rispetto delle prescrizioni stabilite nell'etichetta.

Il registro deve essere aggiornato con i trattamenti effettuati con tutti i prodotti fitosanitari utilizzati in azienda entro il periodo della raccolta e comunque al più tardi entro trenta giorni dall'esecuzione del trattamento stesso

Inoltre si sottolinea che:

- la presenza del registro dei trattamenti in azienda, aggiornato e conforme, è un impegno diretto solo per il CGO 4; pertanto, l'inosservanza di questo impegno, in quanto tale, viene considerata una non conformità al CGO 4; ciononostante, dato che la corretta tenuta del registro è necessaria per la verifica della corretta utilizzazione dei prodotti fitosanitari, l'assenza del registro o la sua non conformità ha conseguenze anche per il presente criterio;
- la presenza in azienda di un sito per il corretto immagazzinamento dei prodotti fitosanitari è un impegno previsto:
  - dal presente criterio per quanto attiene alla verifica delle quantità di prodotti fitosanitari acquistati, utilizzati e immagazzinati;
  - alla BCAA 3, per quanto riguarda la dispersione nell'ambiente di sostanze pericolose;
  - al CGO 4, per quanto attiene al pericolo di contaminazione delle derrate prodotte.

## SETTORE 3

### Benessere degli animali

### I TEMA PRINCIPALE: Benessere degli animali



---

**CGO 11 – Direttiva 2008/119/CE del Consiglio, del 18 dicembre 2008, che stabilisce le norme minime per la protezione dei vitelli (GU L 10 del 15.1.2009, pag. 7)**

**Articoli 3 e**

---

**Recepimento**

- Decreto Legislativo n. 126 del 7 luglio 2011 "Attuazione della direttiva 2008/119/CE che stabilisce le norme minime per la protezione dei vitelli" (G.U. n. 180 del 4 agosto 2011).

**Ambito di applicazione**

Tutti i beneficiari di cui all'art. 1, comma 2 del DM n. 1867 del 18/01/2018 con allevamenti bovini/bufalini.

**Recepimento regionale**

- D.G.R. n. 1153 del 26/05/2015 "Protocollo d'intesa tra il Ministero delle Politiche Agricole Alimentari e Forestali, Ministero della Salute, Regioni e Province autonome e Agenzia per le erogazioni in Agricoltura (AGEA) per favorire le procedure di trasmissione al MiPAAF e all'AGEA degli esiti dei controlli effettuati dai Servizi Veterinari. Approvazione dello schema di convenzione operativa tra la Regione Puglia e AGEA. Anni 2015-2020."
- DGR n. 2194 del 12/12/2017 "Piano Regionale Integrato in materia di Sicurezza Alimentare, Mangimi Sanità e Benessere Animale anni 2017/2018".

**Descrizione degli impegni**

Le aziende devono rispettare gli adempimenti ed i divieti contenuti nel Decreto Legislativo n. 126 del 7 luglio 2011.

---

**CGO 12 – Direttiva 2008/120/CEE del Consiglio, del 18 dicembre 2008, che stabilisce le norme minime per la protezione dei suini (GU L 47 del 18.2.2009, pag. 5)**

**Articoli 3 e 4**

---

**Recepimento**

- Decreto Legislativo n. 122 del 7 luglio 2011 "Attuazione della direttiva 2008/120/CE che stabilisce le norme minime per la protezione dei suini" (Supplemento ordinario alla G.U. n. 178 del 2 agosto 2011)".

**Ambito di applicazione**

Tutti i beneficiari con allevamenti suinicoli.

**Recepimento regionale**

- D.G.R. n. 1153 del 26/05/2015 "Protocollo d'intesa tra il Ministero delle Politiche Agricole Alimentari e Forestali, Ministero della Salute, Regioni e Province autonome e Agenzia per le



erogazioni in Agricoltura (AGEA) per favorire le procedure di trasmissione al MiPAAF e all'AGEA degli esiti dei controlli effettuati dai Servizi Veterinari. Approvazione dello schema di convenzione operativa tra la Regione Puglia e AGEA. Anni 2015-2020."

- DGR n. 2194 del 12/12/2017 "Piano Regionale Integrato in materia di Sicurezza Alimentare, Mangimi Sanità e Benessere Animale anni 2017/2018".

#### **Descrizione degli impegni**

Le aziende devono rispettare gli adempimenti ed i divieti contenuti nel Decreto Legislativo n. 122 del 7 luglio 2011 e successive modifiche e integrazioni.

---

**CGO 13 – Direttiva 98/58/CE del Consiglio, del 20 luglio 1998, riguardante la protezione degli animali negli allevamenti (GU L 221 del 8.8.1998, pag. 23)**

#### **Articolo 4**

---

#### **Recepimento**

- Decreto Legislativo n. 146 del 26 marzo 2001 "Attuazione della direttiva 98/58/CE relativa alla protezione degli animali negli allevamenti" (G.U. n. 95 del 24 aprile 2001), modificato dalla Legge 27 dicembre 2004, n. 306 (G.U. n. 302 del 27 dicembre 2004);
- Circolare del Ministero della salute n. 10 del 5 novembre 2001 "Chiarimenti in materia di protezione degli animali negli allevamenti e definizione delle modalità per la trasmissione dei dati relativi all'attività di controllo" (G.U. n. 277 del 28 novembre 2001).

#### **Recepimento regionale**

- D.G.R. n. 1153 del 26/05/2015 "Protocollo d'intesa tra il Ministero delle Politiche Agricole Alimentari e Forestali, Ministero della Salute, Regioni e Province autonome e Agenzia per le erogazioni in Agricoltura (AGEA) per favorire le procedure di trasmissione al MiPAAF e all'AGEA degli esiti dei controlli effettuati dai Servizi Veterinari. Approvazione dello schema di convenzione operativa tra la Regione Puglia e AGEA. Anni 2015-2020."
- DGR n. 2194 del 12/12/2017 "Piano Regionale Integrato in materia di Sicurezza Alimentare, Mangimi Sanità e Benessere Animale anni 2017/2018".

#### **Ambito di applicazione**

Tutti i beneficiari di cui all'articolo 1, comma 2 con allevamenti zootecnici, fatta eccezione degli allevamenti di animali elencati nel comma 3 dell'articolo 1 del decreto legislativo n. 146/2001.

#### **Descrizione degli impegni**

Le aziende devono rispettare gli adempimenti ed i divieti contenuti nel Decreto Legislativo n. 146, del 26 marzo 2001 e ss.mm.ii..





---

**ALLEGATO 2****INTERVENTI/ATTIVITA' CHE NON DETERMINANO INCIDENZE SIGNIFICATIVE SUGLI  
HABITAT E SULLE SPECIE E CHE ESPLICANO FAVOREVOLMENTE LA  
VALUTAZIONE D' INCIDENZA**

CGO 2 – Direttiva 2009/147/CE del Parlamento europeo e del Consiglio, del 30 novembre 2009, concernente la conservazione degli uccelli selvatici (GU L 20 del 26.1.2010, pag. 7). Articolo 3 paragrafo 1, articolo 3 paragrafo 2, lettera b), articolo 4 paragrafi 1, 2 e 4

CGO 3 – Direttiva 92/43/CEE del Consiglio, del 21 maggio 1992, relativa alla conservazione degli habitat naturali e seminaturali e della flora e della fauna selvatiche (GU L 206 del 22.7.1992, pag. 7) Articolo 6, paragrafi 1 e 2



## DESCRIZIONE DEGLI INTERVENTI

### NORMATIVA DI RIFERIMENTO

L'art.6 del DPR 120/2003 dispone che *"I proponenti di interventi non direttamente connessi e necessari al mantenimento in uno stato di conservazione soddisfacente delle specie e degli habitat presenti nel sito, ma che possono avere incidenze significative sul sito stesso" singolarmente o congiuntamente ad altri interventi, presentano, ai fini della valutazione di incidenza, uno studio volto ad individuare e valutare, (...), i principali effetti che detti interventi possono avere sul proposto sito di importanza comunitaria, sul sito di importanza comunitaria o sulla zona speciale di conservazione, tenuto conto degli obiettivi di conservazione dei medesimi"*;

La L.R. n. 17 del 14 giugno 2007 reca le disposizioni in campo ambientale, anche in relazione al decentramento delle funzioni amministrative in materia ambientale;

La DGR n. 304 del 14 marzo 2006 recante "Atto di indirizzo e coordinamento per l'espletamento della procedura di valutazione di incidenza ai sensi dell'art. 6 della direttiva 92/43/CEE e dell'art. 5 del D.P.R. n. 357/1997 così come modificato ed integrato dall'art. 6 del D.P.R. n. 120/2003".

Fermo restando quanto espresso dalle succitate normative, per le attività e per gli interventi, di seguito riportati, si ritiene favorevolmente espletata la procedura di Valutazione di Incidenza in quanto non determinano incidenze significative sugli habitat e sulle specie:

- pratiche di allevamenti bradi e semi-bradi nel rispetto della relativa normativa nazionale e regionale;
- ordinarie pratiche colturali relative a colture arboree e orticole, vigneti, seminativi, e altre colture agricole già esistenti e interventi di potatura straordinaria effettuati per finalità di prevenzione fitosanitaria;
- interventi di ripristino di muretti a secco che rispettano le norme tecniche riportate nell'allegato A della DGR 1554/2010.

Con riferimento agli interventi sui manufatti edilizi esistenti funzionali all'attività agricola si ritiene che non determinano incidenze significative per habitat e specie e pertanto si considera l'espletamento favorevole della procedura di Valutazione di Incidenza per gli interventi di manutenzione ordinaria e straordinaria, come definite all'articolo 3 del DPR 380/2001 (Testo unico delle disposizioni legislative e regolamentari in materia edilizia).

Le indicazioni sopra riportate sono applicate, esclusivamente, ai fini degli interventi previsti dalla "domanda unica di pagamento", ai sensi del Reg (CE) n. 1306/2013 e s.m.i.



---

**ALLEGATO 3**

**AREE SUSCETTIBILI AI FENOMENI  
DI SMOTTAMENTO E SOLIFLUSSO**





Le carte di seguito riportate individuano le aree del territorio regionale pugliese suscettibili ai fenomeni di smottamento e soliflusso.

Dette aree sono state individuate sulla base delle caratteristiche geologiche, morfologiche e pedologiche del territorio regionale e cartografate a livello di foglio di mappa.

Sono state utilizzate:

- la carta geologica con scala 1:100.000 del Servizio Geologico Nazionale per la individuazione delle aree con substrati argillosi, limosi e sabbiosi incoerenti
- la carta delle pendenze realizzata sulle curve di livello IGM per la individuazione delle aree con pendenze superiori al 10%.

Dalla sovrapposizione delle due carte sono state individuate le aree in cui si verificano contestualmente le condizioni di pendenza superiore al 10% e presenza di uno substrato geologico incoerente. Sulle aree così individuate sono stati eseguiti sopralluoghi tecnici di verifica.

Le aree individuate quali soggette a fenomeni di soliflusso sono state confrontate con le isoipse della piovosità (Progetto regionale ACLA 2), Dal confronto si è evidenziato che in queste aree, oltre alle condizioni geomorfologiche, si verificano precipitazioni superiori alla media regionale.

Le aree individuate sono state cartografate a livello di foglio di mappa, mediando le situazioni di confine e di omogeneità. Questo si rende necessario per consentire una facile e veloce localizzazione e individuazione dell'azienda conduttrice.

Sono stati, pertanto, individuati gli agri e i relativi fogli di mappa delle aree interessate, riportati nella seguente tabella.



COD_ISTAT	AGRO	N_FOGLIO	PERIMETRO_	ETTARI_FG
16071001	ACCADIA	32	4381,22	35,67
16071001	ACCADIA	33	3414,27	48,30
16071001	ACCADIA	21	4733,84	92,69
16071001	ACCADIA	31	2036,89	20,69
16071001	ACCADIA	27	5903,49	118,39
16071001	ACCADIA	15	4746,05	126,21
16071001	ACCADIA	9	9615,92	308,69
16071001	ACCADIA	14	4121,86	82,58
16071001	ACCADIA	10	5236,20	117,31
16071001	ACCADIA	5	5021,79	130,23
16071001	ACCADIA	6	5709,36	135,17
16071001	ACCADIA	3	4312,24	86,92
16071001	ACCADIA	4	5965,33	176,98
16071001	ACCADIA	1	4721,67	99,78
16071001	ACCADIA	2	5380,67	116,33
16071001	ACCADIA	28	5650,87	105,69
16071001	ACCADIA	29	2114,30	25,67
16071001	ACCADIA	30	2527,38	28,24
16071001	ACCADIA	25	2609,57	29,05
16071001	ACCADIA	22	5934,12	114,45
16071001	ACCADIA	24	2773,92	39,40
16071001	ACCADIA	26	2671,24	40,62
16071001	ACCADIA	20	1841,37	15,37
16071001	ACCADIA	23	2579,97	29,86
16071001	ACCADIA	17	4170,55	99,18
16071001	ACCADIA	16	4865,54	113,62
16071001	ACCADIA	19	5967,58	121,04
16071001	ACCADIA	18	4088,61	83,79
16071001	ACCADIA	13	5235,64	153,82
16071001	ACCADIA	8	5529,54	135,26
16071001	ACCADIA	11	6231,95	62,79
16071001	ACCADIA	12	4985,85	71,64
16071001	ACCADIA	7	5479,50	122,63
16071002	ALBERONA	32	8224,49	366,04
16071002	ALBERONA	33	5120,76	128,57
16071002	ALBERONA	34	4862,94	121,56
16071002	ALBERONA	38	3395,81	57,18
16071002	ALBERONA	37	4099,50	77,86
16071002	ALBERONA	31	5265,70	128,97
16071002	ALBERONA	27	9084,47	447,88
16071002	ALBERONA	26	4595,66	93,34
16071002	ALBERONA	22	6233,25	142,01
16071002	ALBERONA	9	7113,88	169,86
16071002	ALBERONA	13	4707,76	76,41
16071002	ALBERONA	7	4923,11	110,30
16071002	ALBERONA	8	5101,91	127,44
16071002	ALBERONA	6	9133,38	211,01
16071002	ALBERONA	3	8367,54	228,84
16071002	ALBERONA	2	5402,76	112,02
16071002	ALBERONA	4	7934,45	204,11
16071002	ALBERONA	1	10188,47	464,61
16071002	ALBERONA	36	5151,54	113,13
16071002	ALBERONA	35	5852,60	146,15
16071002	ALBERONA	28	3769,74	75,87
16071002	ALBERONA	30	5487,83	115,93



COD_ISTAT	AGRO	N_FOGLIO	PERIMETRO_	ETTARI_FG
16071002	ALBERONA	29	4552,42	103,15
16071002	ALBERONA	24	3842,04	65,98
16071002	ALBERONA	23	5336,43	123,61
16071002	ALBERONA	18	4083,68	75,63
16071002	ALBERONA	25	4596,01	102,15
16071002	ALBERONA	14	3804,65	84,61
16071002	ALBERONA	15	4751,78	125,68
16071002	ALBERONA	17	4733,08	96,75
16071002	ALBERONA	39	1351,92	7,91
16071002	ALBERONA	20	2066,65	14,54
16071002	ALBERONA	19	2082,15	25,07
16071002	ALBERONA	16	5010,46	116,92
16071002	ALBERONA	12	4544,48	60,60
16071002	ALBERONA	11	1761,03	15,99
16071002	ALBERONA	5	4981,54	108,10
16071002	ALBERONA	21	5717,73	106,53
16071003	ANZANO DI PUGLIA	17	4850,52	99,58
16071003	ANZANO DI PUGLIA	16	4582,44	101,51
16071003	ANZANO DI PUGLIA	9	5007,54	87,72
16071003	ANZANO DI PUGLIA	12	3283,15	53,30
16071003	ANZANO DI PUGLIA	6	3460,31	43,55
16071003	ANZANO DI PUGLIA	7	4436,41	81,44
16071003	ANZANO DI PUGLIA	2	5091,03	132,52
16071003	ANZANO DI PUGLIA	4	5417,39	126,05
16071003	ANZANO DI PUGLIA	1	3997,30	62,07
16071003	ANZANO DI PUGLIA	10	4918,24	93,56
16071003	ANZANO DI PUGLIA	15	4058,26	65,44
16071003	ANZANO DI PUGLIA	14	1353,03	11,51
16071003	ANZANO DI PUGLIA	8	3250,45	50,20
16071003	ANZANO DI PUGLIA	13	3486,79	31,68
16071003	ANZANO DI PUGLIA	11	1889,75	19,88
16071003	ANZANO DI PUGLIA	5	2989,58	35,77
16071003	ANZANO DI PUGLIA	3	2712,03	31,35
16071005	ASCOLI SATRIANO	21	8142,97	387,32
16071006	BICCARI	49	9706,89	421,82
16071006	BICCARI	54	5433,34	117,83
16071006	BICCARI	53	4197,45	81,43
16071006	BICCARI	55	5303,24	131,80
16071006	BICCARI	50	7394,17	139,41
16071006	BICCARI	56	4950,72	99,70
16071006	BICCARI	40	7443,44	257,41
16071006	BICCARI	28	4837,73	108,76
16071006	BICCARI	48	3928,04	64,15
16071006	BICCARI	39	4044,78	79,79
16071006	BICCARI	38	8452,21	383,75
16071006	BICCARI	27	4547,04	92,77
16071006	BICCARI	26	5595,46	135,45
16071006	BICCARI	25	4773,58	105,51
16071006	BICCARI	19	11308,38	550,34
16071006	BICCARI	15	8052,77	222,72
16071006	BICCARI	18	6826,83	195,64
16071006	BICCARI	9	7602,60	306,07
16071006	BICCARI	14	10108,65	497,00
16071006	BICCARI	1	7666,86	392,51
16071006	BICCARI	8	9228,73	392,08





COD_ISTAT	AGRO	N_FOGLIO	PERIMETRO_	ETTARI_FG
16071006	BICCARI	2	9447,82	357,94
16071006	BICCARI	3	7806,07	268,72
16071006	BICCARI	6	6714,42	139,67
16071006	BICCARI	51	4903,45	114,05
16071006	BICCARI	43	5187,93	122,97
16071006	BICCARI	46	5623,55	109,59
16071006	BICCARI	42	3951,46	67,21
16071006	BICCARI	52	5598,22	113,60
16071006	BICCARI	47	3564,34	54,73
16071006	BICCARI	44	4544,15	68,59
16071006	BICCARI	45	4492,19	107,99
16071006	BICCARI	30	5045,87	133,66
16071006	BICCARI	34	4411,19	71,97
16071006	BICCARI	35	4023,65	67,86
16071006	BICCARI	29	4724,05	114,45
16071006	BICCARI	33	1480,65	10,34
16071006	BICCARI	37	4106,95	89,71
16071006	BICCARI	36	3302,69	74,44
16071006	BICCARI	41	3440,77	58,90
16071006	BICCARI	23	5627,83	124,61
16071006	BICCARI	32	3838,67	65,53
16071006	BICCARI	22	6126,76	165,63
16071006	BICCARI	24	3327,32	73,28
16071006	BICCARI	20	4475,02	58,13
16071006	BICCARI	21	4760,28	93,30
16071006	BICCARI	17	9771,65	425,66
16071006	BICCARI	16	9728,30	333,24
16071006	BICCARI	12	9016,04	414,47
16071006	BICCARI	11	9006,65	339,53
16071006	BICCARI	10	8125,63	300,40
16071006	BICCARI	13	8260,61	339,24
16071006	BICCARI	4	6836,41	233,81
16071006	BICCARI	31	3976,01	78,34
16071007	BOVINO	55	4506,77	85,37
16071007	BOVINO	51	8701,17	356,16
16071007	BOVINO	54	5646,55	145,78
16071007	BOVINO	52	8832,67	263,97
16071007	BOVINO	47	4093,75	88,01
16071007	BOVINO	39	8377,70	273,89
16071007	BOVINO	31	6735,87	200,49
16071007	BOVINO	40	5170,08	112,57
16071007	BOVINO	22	4533,04	97,01
16071007	BOVINO	21	4561,78	80,84
16071007	BOVINO	23	5616,20	103,17
16071007	BOVINO	30	7156,44	221,55
16071007	BOVINO	6	4658,44	121,20
16071007	BOVINO	12	8524,90	352,30
16071007	BOVINO	1	10739,37	564,81
16071007	BOVINO	53	4167,20	65,66
16071007	BOVINO	49	4862,05	105,53
16071007	BOVINO	50	4043,62	76,15
16071007	BOVINO	48	6904,19	192,39
16071007	BOVINO	46	3820,00	87,79
16071007	BOVINO	44	4500,86	100,23
16071007	BOVINO	43	4246,64	92,15
16071007	BOVINO	45	5285,62	107,20



COD_ISTAT	AGRO	N_FOGLIO	PERIMETRO_	ETTARI_FG
16071007	BOVINO	42	3995,38	50,90
16071007	BOVINO	41	4329,49	68,19
16071007	BOVINO	38	4717,56	115,31
16071007	BOVINO	35	3049,23	60,38
16071007	BOVINO	32	4246,68	96,71
16071007	BOVINO	34	2295,13	29,70
16071007	BOVINO	33	3339,93	51,87
16071007	BOVINO	36	4042,03	68,98
16071007	BOVINO	37	4008,66	63,94
16071007	BOVINO	24	5189,84	106,20
16071007	BOVINO	25	4924,53	146,80
16071007	BOVINO	27	3823,83	85,35
16071007	BOVINO	29	3962,95	52,07
16071007	BOVINO	28	4867,62	123,52
16071007	BOVINO	20	2456,08	29,70
16071007	BOVINO	15	7978,84	257,01
16071007	BOVINO	26	4074,85	95,19
16071007	BOVINO	19	3845,37	60,32
16071007	BOVINO	18	3018,39	41,76
16071007	BOVINO	16	4332,44	91,52
16071007	BOVINO	17	3999,56	75,04
16071007	BOVINO	5	5165,26	88,58
16071007	BOVINO	8	8748,23	260,92
16071007	BOVINO	7	8720,35	328,69
16071009	CANDELA	34	4027,47	85,89
16071009	CANDELA	33	4240,13	102,64
16071009	CANDELA	35	3855,50	101,09
16071009	CANDELA	29	7499,93	252,16
16071009	CANDELA	24	4971,61	88,64
16071009	CANDELA	21	4499,97	98,52
16071009	CANDELA	15	4014,64	46,00
16071009	CANDELA	12	4344,51	66,49
16071009	CANDELA	7	3981,12	87,35
16071009	CANDELA	31	5069,85	117,56
16071009	CANDELA	30	5072,86	136,71
16071009	CANDELA	26	4475,88	108,45
16071009	CANDELA	25	4390,20	106,72
16071009	CANDELA	27	4830,09	86,05
16071009	CANDELA	23	3930,39	84,78
16071009	CANDELA	46	2066,33	17,84
16071009	CANDELA	20	4665,12	100,65
16071009	CANDELA	13	3585,89	76,21
16071009	CANDELA	9	6143,68	144,06
16071009	CANDELA	8	3725,39	86,09
16071009	CANDELA	17	4539,72	66,16
16071009	CANDELA	14	5195,09	97,85
16071009	CANDELA	19	5840,81	116,65
16071009	CANDELA	16	3925,82	73,38
16071009	CANDELA	28	4105,53	83,16
16071009	CANDELA	22	3805,03	74,56
16071009	CANDELA	32	3778,31	72,91
16072013	CANOSA DI PUGLIA	87	8082,79	333,85
16071011	CARLANTINO	21	5211,43	152,63
16071011	CARLANTINO	26	4444,12	71,54
16071011	CARLANTINO	22	5200,31	109,16
16071011	CARLANTINO	23	5361,61	124,09



COD_ISTAT	AGRO	N._FOGLIO	PERIMETRO_	ETTARI_FG
16071011	CARLANTINO	20	5528,36	139,97
16071011	CARLANTINO	25	4659,38	61,82
16071011	CARLANTINO	18	4143,88	72,16
16071011	CARLANTINO	16	5492,38	100,87
16071011	CARLANTINO	10	5198,83	107,87
16071011	CARLANTINO	15	5135,15	112,31
16071011	CARLANTINO	4	7544,30	322,86
16071011	CARLANTINO	8	5329,87	126,12
16071011	CARLANTINO	3	8888,82	302,59
16071011	CARLANTINO	2	6463,73	206,52
16071011	CARLANTINO	1	7605,94	252,43
16071011	CARLANTINO	7	5978,75	101,28
16071011	CARLANTINO	24	5723,59	131,08
16071011	CARLANTINO	27	1460,41	10,59
16071011	CARLANTINO	19	5254,36	106,59
16071011	CARLANTINO	11	5350,26	93,05
16071011	CARLANTINO	13	6059,28	117,59
16071011	CARLANTINO	12	5536,38	145,91
16071011	CARLANTINO	9	6362,72	98,15
16071011	CARLANTINO	17	4855,37	90,77
16071011	CARLANTINO	6	4649,15	99,82
16071011	CARLANTINO	14	5201,52	113,45
16071011	CARLANTINO	5	4855,96	75,89
16071013	CASALNUOVO MONTEROTARO	29	4718,80	106,43
16071013	CASALNUOVO MONTEROTARO	25	4941,44	101,73
16071013	CASALNUOVO MONTEROTARO	21	4172,73	106,52
16071013	CASALNUOVO MONTEROTARO	13	4040,60	85,72
16071013	CASALNUOVO MONTEROTARO	14	10447,29	402,55
16071013	CASALNUOVO MONTEROTARO	8	9705,04	319,42
16071013	CASALNUOVO MONTEROTARO	12	5128,52	100,26
16071013	CASALNUOVO MONTEROTARO	7	8558,32	278,70
16071013	CASALNUOVO MONTEROTARO	4	10335,23	368,53
16071013	CASALNUOVO MONTEROTARO	3	4359,47	102,77
16071013	CASALNUOVO MONTEROTARO	30	4164,13	52,53
16071013	CASALNUOVO MONTEROTARO	1	4509,01	111,11
16071013	CASALNUOVO MONTEROTARO	26	5238,81	111,59
16071013	CASALNUOVO MONTEROTARO	27	4260,10	64,44
16071013	CASALNUOVO MONTEROTARO	24	4016,46	96,16
16071013	CASALNUOVO MONTEROTARO	22	7078,12	217,20
16071013	CASALNUOVO MONTEROTARO	16	9266,85	371,19
16071013	CASALNUOVO MONTEROTARO	23	3797,80	54,90
16071013	CASALNUOVO MONTEROTARO	20	6527,29	122,87
16071013	CASALNUOVO MONTEROTARO	15	4103,59	67,57
16071013	CASALNUOVO MONTEROTARO	18	5355,81	95,41
16071013	CASALNUOVO MONTEROTARO	17	4617,24	95,24
16071013	CASALNUOVO MONTEROTARO	19	4512,63	74,01
16071013	CASALNUOVO MONTEROTARO	11	4445,84	56,81
16071013	CASALNUOVO MONTEROTARO	10	8913,01	318,66
16071013	CASALNUOVO MONTEROTARO	9	8185,47	314,09
16071013	CASALNUOVO MONTEROTARO	6	5352,22	124,02
16071013	CASALNUOVO MONTEROTARO	5	8103,20	268,82
16071013	CASALNUOVO MONTEROTARO	2	5396,86	123,42
16071013	CASALNUOVO MONTEROTARO	28	3822,64	57,48
16071014	CASALVECCHIO DI PUGLIA	31	4533,32	52,15
16071014	CASALVECCHIO DI PUGLIA	33	3626,08	64,97
16071014	CASALVECCHIO DI PUGLIA	30	3957,52	54,46





COD_ISTAT	AGRO	N_FOGLIO	PERIMETRO_	ETTARI_FG
16071014	CASALVECCHIO DI PUGLIA	26	4478,23	85,63
16071014	CASALVECCHIO DI PUGLIA	23	4993,59	95,97
16071014	CASALVECCHIO DI PUGLIA	21	5625,81	117,63
16071014	CASALVECCHIO DI PUGLIA	16	4234,37	79,69
16071014	CASALVECCHIO DI PUGLIA	11	2742,52	31,51
16071014	CASALVECCHIO DI PUGLIA	5	4789,44	75,04
16071014	CASALVECCHIO DI PUGLIA	3	4429,75	101,89
16071014	CASALVECCHIO DI PUGLIA	2	11077,79	324,55
16071014	CASALVECCHIO DI PUGLIA	29	4004,33	62,85
16071014	CASALVECCHIO DI PUGLIA	24	4662,74	99,17
16071014	CASALVECCHIO DI PUGLIA	25	5638,35	90,68
16071014	CASALVECCHIO DI PUGLIA	20	4237,95	86,75
16071014	CASALVECCHIO DI PUGLIA	19	4783,43	107,76
16071014	CASALVECCHIO DI PUGLIA	14	3853,95	66,43
16071014	CASALVECCHIO DI PUGLIA	13	3696,29	59,42
16071014	CASALVECCHIO DI PUGLIA	6	4508,77	97,08
16071014	CASALVECCHIO DI PUGLIA	12	3965,60	85,35
16071014	CASALVECCHIO DI PUGLIA	7	4623,02	97,59
16071014	CASALVECCHIO DI PUGLIA	4	4815,71	130,00
16071014	CASALVECCHIO DI PUGLIA	3	8107,70	282,14
16071014	CASALVECCHIO DI PUGLIA	27	6158,53	85,06
16071014	CASALVECCHIO DI PUGLIA	32	4778,92	108,40
16071014	CASALVECCHIO DI PUGLIA	28	2905,94	42,70
16071016	CASTELLUCCIO VALMAGGIORE	22	9858,64	321,95
16071016	CASTELLUCCIO VALMAGGIORE	21	4699,67	80,05
16071016	CASTELLUCCIO VALMAGGIORE	17	5519,18	98,69
16071016	CASTELLUCCIO VALMAGGIORE	16	4914,31	95,91
16071016	CASTELLUCCIO VALMAGGIORE	19	4380,60	110,64
16071016	CASTELLUCCIO VALMAGGIORE	5	4345,90	84,77
16071016	CASTELLUCCIO VALMAGGIORE	12	4332,58	105,38
16071016	CASTELLUCCIO VALMAGGIORE	11	4303,24	60,08
16071016	CASTELLUCCIO VALMAGGIORE	4	5221,38	104,08
16071016	CASTELLUCCIO VALMAGGIORE	3	5401,84	129,20
16071016	CASTELLUCCIO VALMAGGIORE	1	8420,31	400,51
16071016	CASTELLUCCIO VALMAGGIORE	2	8336,13	257,06
16071016	CASTELLUCCIO VALMAGGIORE	20	4435,15	98,37
16071016	CASTELLUCCIO VALMAGGIORE	18	4227,41	82,79
16071016	CASTELLUCCIO VALMAGGIORE	13	5085,11	100,25
16071016	CASTELLUCCIO VALMAGGIORE	23	2540,62	23,75
16071016	CASTELLUCCIO VALMAGGIORE	14	4041,50	72,49
16071016	CASTELLUCCIO VALMAGGIORE	15	2620,37	29,90
16071016	CASTELLUCCIO VALMAGGIORE	6	4171,00	74,96
16071016	CASTELLUCCIO VALMAGGIORE	7	5192,37	66,23
16071016	CASTELLUCCIO VALMAGGIORE	9	4651,57	102,43
16071016	CASTELLUCCIO VALMAGGIORE	10	4405,16	71,38
16071016	CASTELLUCCIO VALMAGGIORE	8	4803,92	104,28
16071017	CASTELNUOVO DELLA DAUNIA	41	5258,33	108,12
16071017	CASTELNUOVO DELLA DAUNIA	40	5098,60	73,13
16071017	CASTELNUOVO DELLA DAUNIA	30	3573,06	27,36
16071017	CASTELNUOVO DELLA DAUNIA	31	2955,63	44,37
16071017	CASTELNUOVO DELLA DAUNIA	28	4729,13	73,07
16071017	CASTELNUOVO DELLA DAUNIA	25	4416,79	81,14
16071017	CASTELNUOVO DELLA DAUNIA	18	5073,55	131,21
16071017	CASTELNUOVO DELLA DAUNIA	17	4413,21	111,66
16071017	CASTELNUOVO DELLA DAUNIA	15	3200,83	46,35
16071017	CASTELNUOVO DELLA DAUNIA	45	2744,16	32,63



COD_ISTAT	AGRO	N_FOGLIO	PERIMETRO_	ETTARI_FG
16071017	CASTELNUOVO DELLA DAUNIA	43	4369,20	92,62
16071017	CASTELNUOVO DELLA DAUNIA	42	4470,34	98,34
16071017	CASTELNUOVO DELLA DAUNIA	44	4672,47	97,21
16071017	CASTELNUOVO DELLA DAUNIA	36	4493,47	90,50
16071017	CASTELNUOVO DELLA DAUNIA	38	4110,22	93,70
16071017	CASTELNUOVO DELLA DAUNIA	39	3422,35	63,94
16071017	CASTELNUOVO DELLA DAUNIA	37	4588,40	88,39
16071017	CASTELNUOVO DELLA DAUNIA	29	4729,26	121,08
16071017	CASTELNUOVO DELLA DAUNIA	33	3870,20	87,73
16071017	CASTELNUOVO DELLA DAUNIA	34	4233,31	69,25
16071017	CASTELNUOVO DELLA DAUNIA	46	1784,92	13,97
16071017	CASTELNUOVO DELLA DAUNIA	35	4523,94	70,05
16071017	CASTELNUOVO DELLA DAUNIA	21	3556,23	85,93
16071017	CASTELNUOVO DELLA DAUNIA	27	4497,08	99,67
16071017	CASTELNUOVO DELLA DAUNIA	26	3912,77	56,99
16071017	CASTELNUOVO DELLA DAUNIA	20	4379,10	80,26
16071017	CASTELNUOVO DELLA DAUNIA	19	4547,99	81,12
16071017	CASTELNUOVO DELLA DAUNIA	32	6422,96	56,25
16071018	CELENZA VALFORTORE	29	9837,25	390,08
16071018	CELENZA VALFORTORE	30	8323,68	322,62
16071018	CELENZA VALFORTORE	25	9717,91	409,62
16071018	CELENZA VALFORTORE	41	4150,30	101,52
16071018	CELENZA VALFORTORE	42	8111,77	203,19
16071018	CELENZA VALFORTORE	39	4307,19	67,60
16071018	CELENZA VALFORTORE	19	8454,80	339,37
16071018	CELENZA VALFORTORE	18	3338,75	67,42
16071018	CELENZA VALFORTORE	6	9687,31	383,11
16071018	CELENZA VALFORTORE	7	8304,38	356,40
16071018	CELENZA VALFORTORE	15	3834,50	82,44
16071018	CELENZA VALFORTORE	13	3703,58	59,43
16071018	CELENZA VALFORTORE	12	5044,26	115,92
16071018	CELENZA VALFORTORE	2	9942,73	182,58
16071018	CELENZA VALFORTORE	5	4329,15	106,41
16071018	CELENZA VALFORTORE	1	10962,93	336,23
16071018	CELENZA VALFORTORE	31	5677,90	106,22
16071018	CELENZA VALFORTORE	32	4099,63	86,88
16071018	CELENZA VALFORTORE	33	10634,56	327,63
16071018	CELENZA VALFORTORE	40	3678,56	74,10
16071018	CELENZA VALFORTORE	26	4567,75	109,10
16071018	CELENZA VALFORTORE	34	8904,34	328,04
16071018	CELENZA VALFORTORE	38	8401,89	285,38
16071018	CELENZA VALFORTORE	27	4896,34	67,09
16071018	CELENZA VALFORTORE	28	4797,49	84,74
16071018	CELENZA VALFORTORE	22	3581,10	76,65
16071018	CELENZA VALFORTORE	17	4004,56	91,60
16071018	CELENZA VALFORTORE	8	5566,09	102,23
16071018	CELENZA VALFORTORE	9	5189,53	91,95
16071018	CELENZA VALFORTORE	24	5523,34	142,25
16071018	CELENZA VALFORTORE	37	9586,96	355,16
16071018	CELENZA VALFORTORE	21	3365,58	50,00
16071018	CELENZA VALFORTORE	36	5069,85	147,57
16071018	CELENZA VALFORTORE	16	3361,65	56,98
16071018	CELENZA VALFORTORE	20	4181,58	85,11
16071018	CELENZA VALFORTORE	35	3548,38	62,81
16071018	CELENZA VALFORTORE	11	4376,58	77,77
16071018	CELENZA VALFORTORE	14	3168,49	53,28





COD_ISTAT	AGRO	N_FOGLIO	PERIMETRO_	ETTARI_FG
16071018	CELENZA VALFORTORE	4	3837,99	49,26
16071018	CELENZA VALFORTORE	3	3057,37	54,80
16071018	CELENZA VALFORTORE	10	4837,54	105,49
16071018	CELENZA VALFORTORE	23	3105,03	20,59
16071019	CELLE DI SAN VITO	17	9305,49	329,43
16071019	CELLE DI SAN VITO	16	4512,56	90,34
16071019	CELLE DI SAN VITO	13	4369,60	118,41
16071019	CELLE DI SAN VITO	12	7719,25	208,74
16071019	CELLE DI SAN VITO	10	3254,60	55,47
16071019	CELLE DI SAN VITO	9	4931,43	92,38
16071019	CELLE DI SAN VITO	11	4044,71	82,84
16071019	CELLE DI SAN VITO	4	4380,70	89,53
16071019	CELLE DI SAN VITO	7	6657,47	96,68
16071019	CELLE DI SAN VITO	5	4869,63	105,04
16071019	CELLE DI SAN VITO	3	4597,00	85,60
16071019	CELLE DI SAN VITO	2	4825,47	91,12
16071019	CELLE DI SAN VITO	1	4177,15	71,95
16071019	CELLE DI SAN VITO	15	5034,38	112,22
16071019	CELLE DI SAN VITO	14	3925,59	74,34
16071019	CELLE DI SAN VITO	8	4688,93	103,09
16071019	CELLE DI SAN VITO	6	1126,53	4,32
16071022	DELICETO	37	10459,50	392,20
16071022	DELICETO	40	11191,03	462,32
16071022	DELICETO	36	4976,30	93,57
16071022	DELICETO	30	7255,69	260,77
16071022	DELICETO	43	9156,90	417,43
16071022	DELICETO	35	4900,66	121,67
16071022	DELICETO	34	4153,88	52,07
16071022	DELICETO	29	4083,39	87,55
16071022	DELICETO	42	9088,68	314,24
16071022	DELICETO	19	4700,32	75,77
16071022	DELICETO	28	9110,72	389,60
16071022	DELICETO	14	4477,18	110,72
16071022	DELICETO	13	4882,08	100,86
16071022	DELICETO	4	11547,42	539,51
16071022	DELICETO	41	8652,31	374,97
16071022	DELICETO	38	3822,12	57,65
16071022	DELICETO	31	7768,39	218,67
16071022	DELICETO	39	4848,78	106,07
16071022	DELICETO	22	5015,78	100,94
16071022	DELICETO	33	4545,67	96,42
16071022	DELICETO	23	4998,51	87,41
16071022	DELICETO	26	5039,60	99,78
16071022	DELICETO	20	4060,67	97,50
16071022	DELICETO	24	4870,49	65,11
16071022	DELICETO	21	5866,89	78,27
16071022	DELICETO	44	2132,57	21,08
16071022	DELICETO	16	4034,78	90,08
16071022	DELICETO	27	4756,51	115,14
16071022	DELICETO	15	3686,93	62,72
16071022	DELICETO	17	4455,76	110,60
16071022	DELICETO	25	6814,87	182,59
16071022	DELICETO	18	5278,59	116,92
16071022	DELICETO	11	6144,09	161,94
16071022	DELICETO	12	9213,11	303,79
16071022	DELICETO	9	5061,26	78,80





COD_ISTAT	AGRO	N_FOGLIO	PERIMETRO_	ETTARI_FG
16071022	DELICETO	10	3698,77	74,16
16071022	DELICETO	5	4967,12	98,62
16071022	DELICETO	8	4753,30	117,72
16071023	FAETO	24	4890,79	86,18
16071023	FAETO	27	9773,04	429,81
16071023	FAETO	23	4061,43	49,52
16071023	FAETO	21	5075,28	110,36
16071023	FAETO	16	3289,28	62,17
16071023	FAETO	15	3909,05	63,61
16071023	FAETO	20	3860,88	79,18
16071023	FAETO	14	4705,45	84,07
16071023	FAETO	11	4172,64	99,19
16071023	FAETO	13	3450,84	46,47
16071023	FAETO	10	5348,67	108,94
16071023	FAETO	8	5167,99	125,30
16071023	FAETO	7	5347,61	123,29
16071023	FAETO	6	3774,86	76,18
16071023	FAETO	5	4463,77	54,93
16071023	FAETO	4	4289,81	86,91
16071023	FAETO	3	4321,46	57,96
16071023	FAETO	1	5135,15	99,95
16071023	FAETO	2	4096,21	82,32
16071023	FAETO	26	4833,01	95,96
16071023	FAETO	25	4060,13	98,14
16071023	FAETO	22	4686,56	123,42
16071023	FAETO	17	3816,24	79,44
16071023	FAETO	18	4701,19	67,99
16071023	FAETO	19	4125,98	94,02
16071023	FAETO	12	4592,12	83,36
16071023	FAETO	9	2251,40	16,78
16072023	GRAVINA IN PUGLIA	191	5526,85	150,80
16072023	GRAVINA IN PUGLIA	190	3916,72	96,39
16072023	GRAVINA IN PUGLIA	189	4436,36	107,71
16072023	GRAVINA IN PUGLIA	192	3040,67	39,45
16072023	GRAVINA IN PUGLIA	181	5565,07	158,84
16072023	GRAVINA IN PUGLIA	180	4134,38	79,46
16072023	GRAVINA IN PUGLIA	173	6061,94	197,95
16072023	GRAVINA IN PUGLIA	171	4056,63	87,03
16072023	GRAVINA IN PUGLIA	161	4933,28	85,30
16072023	GRAVINA IN PUGLIA	138	11148,08	449,89
16072023	GRAVINA IN PUGLIA	137	11839,56	426,83
16072023	GRAVINA IN PUGLIA	109	6750,11	147,28
16072023	GRAVINA IN PUGLIA	90	8042,35	278,27
16072023	GRAVINA IN PUGLIA	108	10940,15	457,87
16072023	GRAVINA IN PUGLIA	70	12265,81	646,89
16072023	GRAVINA IN PUGLIA	46	12156,47	585,57
16072023	GRAVINA IN PUGLIA	69	10161,80	352,40
16072023	GRAVINA IN PUGLIA	45	8528,84	315,58
16072023	GRAVINA IN PUGLIA	37	7672,72	347,93
16072023	GRAVINA IN PUGLIA	38	9186,06	403,48
16072023	GRAVINA IN PUGLIA	32	8729,49	326,51
16072023	GRAVINA IN PUGLIA	23	8370,10	277,01
16072023	GRAVINA IN PUGLIA	184	5348,84	97,49
16072023	GRAVINA IN PUGLIA	183	3165,79	41,34
16072023	GRAVINA IN PUGLIA	185	4619,13	93,26
16072023	GRAVINA IN PUGLIA	186	4577,02	97,36

COD_ISTAT	AGRO	N_FOGLIO	PERIMETRO_	ETTARI_FG
16072023	GRAVINA IN PUGLIA	182	4286,05	76,65
16072023	GRAVINA IN PUGLIA	175	6722,81	157,78
16072023	GRAVINA IN PUGLIA	187	3862,19	58,82
16072023	GRAVINA IN PUGLIA	176	4000,21	67,57
16072023	GRAVINA IN PUGLIA	177	4959,02	129,08
16072023	GRAVINA IN PUGLIA	188	3260,91	33,85
16072023	GRAVINA IN PUGLIA	179	6934,65	185,95
16072023	GRAVINA IN PUGLIA	178	5241,26	103,64
16072023	GRAVINA IN PUGLIA	174	5750,42	204,38
16072023	GRAVINA IN PUGLIA	172	5146,12	110,50
16072023	GRAVINA IN PUGLIA	168	5424,19	96,35
16072023	GRAVINA IN PUGLIA	165	3405,50	31,34
16072023	GRAVINA IN PUGLIA	162	4807,35	132,25
16072023	GRAVINA IN PUGLIA	164	5849,87	137,73
16072023	GRAVINA IN PUGLIA	163	5450,66	163,34
16072023	GRAVINA IN PUGLIA	167	5086,89	108,60
16072023	GRAVINA IN PUGLIA	156	10877,06	216,58
16072023	GRAVINA IN PUGLIA	160	2676,00	38,31
16072023	GRAVINA IN PUGLIA	166	4609,40	82,87
16072023	GRAVINA IN PUGLIA	170	10403,24	504,01
16072023	GRAVINA IN PUGLIA	151	5907,14	196,89
16072023	GRAVINA IN PUGLIA	148	5112,38	153,11
16072023	GRAVINA IN PUGLIA	153	5303,91	152,82
16072023	GRAVINA IN PUGLIA	149	4237,12	81,64
16072023	GRAVINA IN PUGLIA	154	5155,57	120,66
16072023	GRAVINA IN PUGLIA	155	4181,44	98,06
16072023	GRAVINA IN PUGLIA	147	5067,73	134,78
16072023	GRAVINA IN PUGLIA	150	4936,46	115,85
16072023	GRAVINA IN PUGLIA	139	3665,07	84,25
16072023	GRAVINA IN PUGLIA	157	8682,04	209,83
16072023	GRAVINA IN PUGLIA	145	10099,37	367,48
16072023	GRAVINA IN PUGLIA	130	7162,83	211,11
16072023	GRAVINA IN PUGLIA	152	5270,33	117,37
16072023	GRAVINA IN PUGLIA	141	4463,00	118,49
16072023	GRAVINA IN PUGLIA	158	11193,78	468,49
16072023	GRAVINA IN PUGLIA	140	5066,49	124,19
16072023	GRAVINA IN PUGLIA	142	4375,20	80,97
16072023	GRAVINA IN PUGLIA	143	4730,50	105,68
16072023	GRAVINA IN PUGLIA	131	4732,82	64,73
16072023	GRAVINA IN PUGLIA	135	4454,92	64,36
16072023	GRAVINA IN PUGLIA	112	5963,17	157,65
16072023	GRAVINA IN PUGLIA	114	4567,17	102,80
16072023	GRAVINA IN PUGLIA	133	4532,75	89,50
16072023	GRAVINA IN PUGLIA	111	15574,58	481,93
16072023	GRAVINA IN PUGLIA	132	4624,28	93,05
16072023	GRAVINA IN PUGLIA	122	5573,17	159,78
16072023	GRAVINA IN PUGLIA	144	8432,23	281,66
16072023	GRAVINA IN PUGLIA	128	3756,97	74,72
16072023	GRAVINA IN PUGLIA	134	6337,41	136,94
16072023	GRAVINA IN PUGLIA	113	4592,18	102,14
16072023	GRAVINA IN PUGLIA	110	13413,58	569,20
16072023	GRAVINA IN PUGLIA	127	5688,56	130,69
16072023	GRAVINA IN PUGLIA	126	5099,69	105,22
16072023	GRAVINA IN PUGLIA	123	5984,13	134,71
16072023	GRAVINA IN PUGLIA	115	4961,79	119,27
16072023	GRAVINA IN PUGLIA	125	4888,84	88,81



COD_ISTAT	AGRO	N_FOGLIO	PERIMETRO_	ETTARI_FG
16072023	GRAVINA IN PUGLIA	124	5325,93	124,46
16072023	GRAVINA IN PUGLIA	117	5647,78	126,40
16072023	GRAVINA IN PUGLIA	116	5690,42	167,46
16072023	GRAVINA IN PUGLIA	92	11709,76	406,77
16072023	GRAVINA IN PUGLIA	94	10059,80	420,84
16072023	GRAVINA IN PUGLIA	118	5533,78	102,37
16072023	GRAVINA IN PUGLIA	103	5322,34	121,03
16072023	GRAVINA IN PUGLIA	98	4339,43	99,90
16072023	GRAVINA IN PUGLIA	101	4241,65	82,47
16072023	GRAVINA IN PUGLIA	120	4821,62	82,65
16072023	GRAVINA IN PUGLIA	72	11218,02	496,76
16072023	GRAVINA IN PUGLIA	93	9010,37	366,54
16072023	GRAVINA IN PUGLIA	119	5787,18	136,27
16072023	GRAVINA IN PUGLIA	97	4848,10	114,18
16072023	GRAVINA IN PUGLIA	105	5582,47	149,06
16072023	GRAVINA IN PUGLIA	91	11160,75	382,38
16072023	GRAVINA IN PUGLIA	71	11075,24	488,45
16072023	GRAVINA IN PUGLIA	100	4196,55	78,66
16072023	GRAVINA IN PUGLIA	99	4323,93	109,96
16072023	GRAVINA IN PUGLIA	102	3621,17	54,37
16072023	GRAVINA IN PUGLIA	96	5224,83	122,63
16072023	GRAVINA IN PUGLIA	104	4737,07	79,26
16072023	GRAVINA IN PUGLIA	85	6051,01	162,61
16072023	GRAVINA IN PUGLIA	74	12641,95	414,83
16072023	GRAVINA IN PUGLIA	78	5374,44	146,09
16072023	GRAVINA IN PUGLIA	82	4776,67	102,14
16072023	GRAVINA IN PUGLIA	83	5224,65	116,80
16072023	GRAVINA IN PUGLIA	73	11335,88	420,99
16072023	GRAVINA IN PUGLIA	49	10583,86	336,46
16072023	GRAVINA IN PUGLIA	80	6323,73	126,76
16072023	GRAVINA IN PUGLIA	84	5666,19	134,04
16072023	GRAVINA IN PUGLIA	76	4828,56	81,98
16072023	GRAVINA IN PUGLIA	75	4577,28	116,96
16072023	GRAVINA IN PUGLIA	77	7258,13	230,25
16072023	GRAVINA IN PUGLIA	79	4408,12	93,57
16072023	GRAVINA IN PUGLIA	81	5173,34	120,96
16072023	GRAVINA IN PUGLIA	59	7259,63	209,32
16072023	GRAVINA IN PUGLIA	55	10695,13	455,00
16072023	GRAVINA IN PUGLIA	60	4297,73	85,04
16072023	GRAVINA IN PUGLIA	53	11723,31	541,51
16072023	GRAVINA IN PUGLIA	63	6674,84	197,37
16072023	GRAVINA IN PUGLIA	52	11970,53	425,86
16072023	GRAVINA IN PUGLIA	48	10420,90	534,37
16072023	GRAVINA IN PUGLIA	47	7924,93	315,10
16072023	GRAVINA IN PUGLIA	61	3132,50	44,02
16072023	GRAVINA IN PUGLIA	54	10389,69	299,71
16072023	GRAVINA IN PUGLIA	50	6345,79	233,10
16072023	GRAVINA IN PUGLIA	57	3953,70	99,72
16072023	GRAVINA IN PUGLIA	39	14472,20	525,82
16072023	GRAVINA IN PUGLIA	56	12468,98	454,83
16072023	GRAVINA IN PUGLIA	40	8146,92	323,23
16072023	GRAVINA IN PUGLIA	51	7238,36	193,17
16072023	GRAVINA IN PUGLIA	41	8317,48	227,22
16072023	GRAVINA IN PUGLIA	42	10841,52	399,08
16072023	GRAVINA IN PUGLIA	33	8218,59	343,85
16071028	LUCERA	151	5790,62	115,36





COD_ISTAT	AGRO	N_FOGLIO	PERIMETRO_	ETTARI_FG
16071028	LUCERA	150	10201,18	305,65
16071028	LUCERA	110	8811,89	346,38
16071028	LUCERA	89	8744,79	421,46
16071028	LUCERA	14	16685,55	307,25
16071028	LUCERA	111	9408,34	506,75
16072026	MINERVINO MURGE	199	7996,92	300,88
16072026	MINERVINO MURGE	196	7672,49	243,58
16072026	MINERVINO MURGE	200	8103,24	240,89
16072026	MINERVINO MURGE	195	6470,62	196,07
16072026	MINERVINO MURGE	193	4524,81	98,23
16072026	MINERVINO MURGE	185	4501,53	84,19
16072026	MINERVINO MURGE	176	4438,30	102,16
16072026	MINERVINO MURGE	167	4713,07	104,53
16072026	MINERVINO MURGE	159	4889,31	111,26
16072026	MINERVINO MURGE	139	3389,57	47,03
16072026	MINERVINO MURGE	142	5407,94	118,35
16072026	MINERVINO MURGE	138	4811,65	108,33
16072026	MINERVINO MURGE	137	3667,19	76,48
16072026	MINERVINO MURGE	125	4348,69	114,83
16072026	MINERVINO MURGE	110	5720,91	76,91
16072026	MINERVINO MURGE	103	3437,29	49,62
16072026	MINERVINO MURGE	69	4837,99	106,36
16072026	MINERVINO MURGE	70	4611,00	69,49
16072026	MINERVINO MURGE	102	2824,93	31,16
16072026	MINERVINO MURGE	57	6996,21	206,72
16072026	MINERVINO MURGE	197	8605,30	354,48
16072026	MINERVINO MURGE	194	5090,42	103,13
16072026	MINERVINO MURGE	189	10034,74	369,35
16072026	MINERVINO MURGE	187	4932,60	133,07
16072026	MINERVINO MURGE	186	3880,70	89,61
16072026	MINERVINO MURGE	188	4587,95	81,95
16072026	MINERVINO MURGE	183	4455,50	99,70
16072026	MINERVINO MURGE	184	5185,41	103,31
16072026	MINERVINO MURGE	178	3870,40	74,78
16072026	MINERVINO MURGE	182	4051,59	69,37
16072026	MINERVINO MURGE	179	6896,88	127,97
16072026	MINERVINO MURGE	177	4920,32	51,00
16072026	MINERVINO MURGE	169	3808,56	74,32
16072026	MINERVINO MURGE	168	4703,31	80,95
16072026	MINERVINO MURGE	161	4144,53	71,89
16072026	MINERVINO MURGE	162	3752,18	61,36
16072026	MINERVINO MURGE	160	3870,98	84,59
16072026	MINERVINO MURGE	145	4873,24	100,35
16072026	MINERVINO MURGE	143	5190,04	91,87
16072026	MINERVINO MURGE	140	4476,39	100,53
16072026	MINERVINO MURGE	141	5326,28	92,73
16072026	MINERVINO MURGE	146	4215,96	96,37
16072026	MINERVINO MURGE	144	4696,04	80,06
16072026	MINERVINO MURGE	128	4916,58	83,12
16072026	MINERVINO MURGE	131	3175,81	32,36
16072026	MINERVINO MURGE	130	4308,32	94,95
16072026	MINERVINO MURGE	126	3497,04	45,24
16072026	MINERVINO MURGE	112	4262,43	69,57
16072026	MINERVINO MURGE	114	3576,73	48,21
16072026	MINERVINO MURGE	127	5513,14	109,07



COD_ISTAT	AGRO	N_FOGLIO	PERIMETRO_	ETTARI_FG
16072026	MINERVINO MURGE	111	4965,56	102,91
16072026	MINERVINO MURGE	129	3489,37	61,56
16072026	MINERVINO MURGE	113	4045,69	82,91
16072026	MINERVINO MURGE	106	5260,12	104,41
16072026	MINERVINO MURGE	107	4343,80	67,67
16072026	MINERVINO MURGE	105	5488,73	118,42
16072026	MINERVINO MURGE	76	4790,80	122,94
16072026	MINERVINO MURGE	104	5454,35	98,62
16072026	MINERVINO MURGE	101	3912,27	61,39
16072026	MINERVINO MURGE	71	4563,29	85,01
16072026	MINERVINO MURGE	72	3971,04	85,60
16072026	MINERVINO MURGE	74	5051,58	129,03
16072026	MINERVINO MURGE	73	5810,50	106,03
16072026	MINERVINO MURGE	44	6586,16	184,12
16072026	MINERVINO MURGE	58	8413,31	227,00
16072026	MINERVINO MURGE	43	7594,66	176,13
16072026	MINERVINO MURGE	45	6957,68	243,10
16072026	MINERVINO MURGE	59	5793,86	113,91
16072026	MINERVINO MURGE	42	3027,66	40,17
16071032	MONTELEONE DI PUGLIA	29	5475,69	121,94
16071032	MONTELEONE DI PUGLIA	30	5233,60	154,63
16071032	MONTELEONE DI PUGLIA	28	5370,96	108,08
16071032	MONTELEONE DI PUGLIA	25	6126,67	129,35
16071032	MONTELEONE DI PUGLIA	24	6366,19	131,79
16071032	MONTELEONE DI PUGLIA	23	4249,50	109,48
16071032	MONTELEONE DI PUGLIA	17	5311,31	135,41
16071032	MONTELEONE DI PUGLIA	21	8094,38	216,35
16071032	MONTELEONE DI PUGLIA	16	5166,59	101,60
16071032	MONTELEONE DI PUGLIA	10	4136,59	107,43
16071032	MONTELEONE DI PUGLIA	7	5492,41	130,03
16071032	MONTELEONE DI PUGLIA	9	5198,92	119,95
16071032	MONTELEONE DI PUGLIA	4	5204,80	147,01
16071032	MONTELEONE DI PUGLIA	6	5717,51	94,15
16071032	MONTELEONE DI PUGLIA	3	4171,52	75,08
16071032	MONTELEONE DI PUGLIA	1	4772,71	106,97
16071032	MONTELEONE DI PUGLIA	2	4992,19	88,19
16071032	MONTELEONE DI PUGLIA	27	5591,19	132,64
16071032	MONTELEONE DI PUGLIA	26	5594,45	106,07
16071032	MONTELEONE DI PUGLIA	19	6039,56	140,83
16071032	MONTELEONE DI PUGLIA	20	5953,22	140,71
16071032	MONTELEONE DI PUGLIA	18	5586,73	147,87
16071032	MONTELEONE DI PUGLIA	14	5190,55	117,42
16071032	MONTELEONE DI PUGLIA	15	4535,80	96,40
16071032	MONTELEONE DI PUGLIA	12	5208,66	137,09
16071032	MONTELEONE DI PUGLIA	11	5647,99	132,95
16071032	MONTELEONE DI PUGLIA	13	2544,45	29,97
16071032	MONTELEONE DI PUGLIA	8	5768,52	136,50
16071032	MONTELEONE DI PUGLIA	5	4781,77	125,49
16071032	MONTELEONE DI PUGLIA	22	5501,41	122,07
16071034	MOTTA MONTECORVINO	18	5178,93	98,22
16071034	MOTTA MONTECORVINO	19	3549,94	54,17
16071034	MOTTA MONTECORVINO	9	4743,70	79,95
16071034	MOTTA MONTECORVINO	7	4538,15	90,59
16071034	MOTTA MONTECORVINO	2	4724,88	112,64
16071034	MOTTA MONTECORVINO	4	4129,25	89,95
16071034	MOTTA MONTECORVINO	5	4367,57	104,34





COD_ISTAT	AGRO	N_FOGLIO	PERIMETRO_	ETTARI_FG
16071034	MOTTA MONTECORVINO	1	8311,53	244,55
16071034	MOTTA MONTECORVINO	15	5136,46	107,15
16071034	MOTTA MONTECORVINO	11	4791,57	97,93
16071034	MOTTA MONTECORVINO	13	4613,15	98,50
16071034	MOTTA MONTECORVINO	14	4255,14	87,87
16071034	MOTTA MONTECORVINO	16	4812,62	120,98
16071034	MOTTA MONTECORVINO	10	4092,30	97,17
16071034	MOTTA MONTECORVINO	12	4075,63	66,71
16071034	MOTTA MONTECORVINO	8	4725,11	115,62
16071034	MOTTA MONTECORVINO	20	1483,39	12,88
16071034	MOTTA MONTECORVINO	3	5410,30	120,58
16071034	MOTTA MONTECORVINO	6	4518,37	84,81
16071034	MOTTA MONTECORVINO	17	5239,93	90,05
16071035	ORSARA DI PUGLIA	67	5086,14	105,96
16071035	ORSARA DI PUGLIA	65	5459,77	77,58
16071035	ORSARA DI PUGLIA	56	4055,84	86,85
16071035	ORSARA DI PUGLIA	66	4887,74	94,71
16071035	ORSARA DI PUGLIA	15	5639,67	85,06
16071035	ORSARA DI PUGLIA	58	4324,31	92,81
16071035	ORSARA DI PUGLIA	63	5084,02	144,71
16071035	ORSARA DI PUGLIA	64	4065,99	64,79
16071035	ORSARA DI PUGLIA	14	5550,30	134,19
16071035	ORSARA DI PUGLIA	4	12285,28	421,54
16071035	ORSARA DI PUGLIA	49	4826,45	107,38
16071035	ORSARA DI PUGLIA	48	4939,14	93,09
16071035	ORSARA DI PUGLIA	5	4604,40	106,66
16071035	ORSARA DI PUGLIA	6	5230,63	140,95
16071035	ORSARA DI PUGLIA	34	4861,19	128,19
16071035	ORSARA DI PUGLIA	42	5470,17	76,49
16071035	ORSARA DI PUGLIA	23	5694,34	151,92
16071035	ORSARA DI PUGLIA	16	5993,47	165,05
16071035	ORSARA DI PUGLIA	2	5324,12	111,64
16071035	ORSARA DI PUGLIA	17	4851,74	109,05
16071035	ORSARA DI PUGLIA	1	5050,79	118,22
16071035	ORSARA DI PUGLIA	18	4644,45	105,43
16071035	ORSARA DI PUGLIA	60	4191,81	78,69
16071035	ORSARA DI PUGLIA	62	4757,93	74,96
16071035	ORSARA DI PUGLIA	61	3477,33	56,70
16071035	ORSARA DI PUGLIA	57	4706,08	94,02
16071035	ORSARA DI PUGLIA	51	5854,30	135,22
16071035	ORSARA DI PUGLIA	52	5346,38	96,24
16071035	ORSARA DI PUGLIA	53	5040,83	123,44
16071035	ORSARA DI PUGLIA	55	5080,02	111,04
16071035	ORSARA DI PUGLIA	59	4379,61	82,72
16071035	ORSARA DI PUGLIA	13	5310,63	133,65
16071035	ORSARA DI PUGLIA	12	4842,10	119,75
16071035	ORSARA DI PUGLIA	54	4921,91	78,48
16071035	ORSARA DI PUGLIA	11	5197,65	139,66
16071035	ORSARA DI PUGLIA	44	5095,12	111,71
16071035	ORSARA DI PUGLIA	45	6099,07	155,36
16071035	ORSARA DI PUGLIA	50	2532,33	33,73
16071035	ORSARA DI PUGLIA	46	5569,56	159,92
16071035	ORSARA DI PUGLIA	10	5417,58	117,16
16071035	ORSARA DI PUGLIA	47	4432,41	110,66
16071035	ORSARA DI PUGLIA	36	5717,10	146,09
16071035	ORSARA DI PUGLIA	43	6221,93	136,75





COD_ISTAT	AGRO	N_FOGLIO	PERIMETRO_	ETTARI_FG
16071035	ORSARA DI PUGLIA	9	5345,36	106,68
16071035	ORSARA DI PUGLIA	8	5077,32	134,92
16071035	ORSARA DI PUGLIA	7	4731,34	117,49
16071035	ORSARA DI PUGLIA	39	5285,92	126,55
16071035	ORSARA DI PUGLIA	41	5707,24	120,03
16071035	ORSARA DI PUGLIA	40	5470,95	131,26
16071035	ORSARA DI PUGLIA	37	5068,50	139,20
16071035	ORSARA DI PUGLIA	35	4397,67	96,56
16071035	ORSARA DI PUGLIA	33	5079,16	95,62
16071035	ORSARA DI PUGLIA	38	4752,93	112,08
16071035	ORSARA DI PUGLIA	30	5090,31	84,32
16071035	ORSARA DI PUGLIA	3	5164,32	119,15
16071035	ORSARA DI PUGLIA	32	4755,34	140,07
16071035	ORSARA DI PUGLIA	31	6306,24	139,46
16071035	ORSARA DI PUGLIA	20	4376,68	97,73
16071035	ORSARA DI PUGLIA	19	5285,88	99,26
16071037	PANNI	38	2649,27	46,78
16071037	PANNI	35	4649,61	119,37
16071037	PANNI	32	4094,98	63,47
16071037	PANNI	37	4119,46	105,05
16071037	PANNI	28	3559,49	74,26
16071037	PANNI	33	5092,21	112,87
16071037	PANNI	27	4278,75	86,00
16071037	PANNI	19	4628,59	91,34
16071037	PANNI	26	4526,58	111,06
16071037	PANNI	11	4851,48	124,90
16071037	PANNI	12	4487,23	74,52
16071037	PANNI	18	5161,56	108,41
16071037	PANNI	6	4866,27	72,02
16071037	PANNI	1	4589,55	78,67
16071037	PANNI	2	6681,24	140,05
16071037	PANNI	3	3951,95	48,02
16071037	PANNI	10	5893,78	126,06
16071037	PANNI	4	4285,66	86,08
16071037	PANNI	5	5253,64	107,19
16071037	PANNI	36	4350,20	82,24
16071037	PANNI	29	3293,24	40,66
16071037	PANNI	30	3753,26	87,55
16071037	PANNI	31	2713,27	30,43
16071037	PANNI	20	4977,36	128,32
16071037	PANNI	21	5364,92	122,07
16071037	PANNI	22	4775,65	110,97
16071037	PANNI	34	3767,95	74,77
16071037	PANNI	25	3798,21	72,38
16071037	PANNI	23	3609,56	69,35
16071037	PANNI	15	3791,99	73,99
16071037	PANNI	14	3364,90	33,37
16071037	PANNI	24	5536,09	99,06
16071037	PANNI	13	4551,93	82,11
16071037	PANNI	16	3509,16	75,96
16071037	PANNI	8	4265,32	85,61
16071037	PANNI	7	4025,18	56,21
16071037	PANNI	17	3607,39	68,01
16071037	PANNI	9	5767,67	104,69
16071039	PIETRAMONTECORVINO	29	10107,88	561,53
16071039	PIETRAMONTECORVINO	33	6958,55	191,94



17/32

COD_ISTAT	AGRO	N_FOGLIO	PERIMETRO_	ETTARI_FG
16071039	PIETRAMONTECORVINO	30	4147,27	104,09
16071039	PIETRAMONTECORVINO	19	4369,96	84,61
16071039	PIETRAMONTECORVINO	31	4365,27	94,68
16071039	PIETRAMONTECORVINO	27	8430,44	317,62
16071039	PIETRAMONTECORVINO	39	8775,41	421,35
16071039	PIETRAMONTECORVINO	25	8505,07	239,74
16071039	PIETRAMONTECORVINO	7	5298,40	56,16
16071039	PIETRAMONTECORVINO	36	9114,24	320,39
16071039	PIETRAMONTECORVINO	13	4748,41	111,91
16071039	PIETRAMONTECORVINO	6	8138,56	292,46
16071039	PIETRAMONTECORVINO	26	13506,54	205,58
16071039	PIETRAMONTECORVINO	28	9135,08	407,28
16071039	PIETRAMONTECORVINO	35	9180,25	323,30
16071039	PIETRAMONTECORVINO	12	5133,28	95,47
16071039	PIETRAMONTECORVINO	10	4719,70	111,40
16071039	PIETRAMONTECORVINO	24	4102,13	76,81
16071039	PIETRAMONTECORVINO	11	4269,13	100,92
16071039	PIETRAMONTECORVINO	2	9973,13	444,33
16071039	PIETRAMONTECORVINO	37	4491,19	80,04
16071039	PIETRAMONTECORVINO	34	11302,47	352,59
16071039	PIETRAMONTECORVINO	3	7929,12	198,10
16071039	PIETRAMONTECORVINO	18	4661,38	116,55
16071039	PIETRAMONTECORVINO	20	3908,11	92,82
16071039	PIETRAMONTECORVINO	21	4871,18	122,35
16071039	PIETRAMONTECORVINO	22	4297,26	114,95
16071039	PIETRAMONTECORVINO	17	4094,26	91,80
16071039	PIETRAMONTECORVINO	32	4631,47	122,21
16071039	PIETRAMONTECORVINO	16	4041,02	78,12
16071039	PIETRAMONTECORVINO	8	8134,93	98,13
16071039	PIETRAMONTECORVINO	15	4576,94	101,05
16071039	PIETRAMONTECORVINO	40	1981,04	18,04
16071039	PIETRAMONTECORVINO	23	4357,76	104,37
16071039	PIETRAMONTECORVINO	14	4451,13	83,11
16071039	PIETRAMONTECORVINO	5	4202,28	92,56
16071039	PIETRAMONTECORVINO	9	4667,62	107,28
16071039	PIETRAMONTECORVINO	4	6830,54	245,78
16071039	PIETRAMONTECORVINO	38	5108,74	73,16
16072034	POGGIORSINI	11	10579,28	340,48
16072034	POGGIORSINI	13	8499,30	146,87
16072034	POGGIORSINI	7	9620,97	428,41
16072034	POGGIORSINI	3	9483,90	417,32
16072034	POGGIORSINI	18	9267,24	247,03
16072034	POGGIORSINI	16	4695,73	101,66
16072034	POGGIORSINI	14	3222,54	61,52
16072034	POGGIORSINI	17	6015,95	109,35
16072034	POGGIORSINI	8	9271,15	314,41
16072034	POGGIORSINI	12	5353,93	86,74
16072034	POGGIORSINI	15	5526,35	133,92
16072034	POGGIORSINI	10	10559,70	352,78
16072034	POGGIORSINI	9	3679,04	66,59
16072034	POGGIORSINI	19	2322,94	33,78
16072034	POGGIORSINI	4	8735,17	349,74
16072034	POGGIORSINI	5	6411,35	202,86
16071042	ROCCHETTA SANT'ANTONIO	35	7948,48	308,25
16071042	ROCCHETTA SANT'ANTONIO	36	8961,00	419,00
16071042	ROCCHETTA SANT'ANTONIO	30	12353,54	423,76



COD_ISTAT	AGRO	N_FOGLIO	PERIMETRO_	ETTARI_FG
16071042	ROCCHETTA SANT'ANTONIO	28	5588,32	150,19
16071042	ROCCHETTA SANT'ANTONIO	34	10187,64	337,56
16071042	ROCCHETTA SANT'ANTONIO	32	11347,25	566,27
16071042	ROCCHETTA SANT'ANTONIO	27	4638,58	98,89
16071042	ROCCHETTA SANT'ANTONIO	31	9921,55	377,66
16071042	ROCCHETTA SANT'ANTONIO	33	6982,00	249,46
16071042	ROCCHETTA SANT'ANTONIO	29	11043,57	474,64
16071042	ROCCHETTA SANT'ANTONIO	16	5661,40	121,31
16071042	ROCCHETTA SANT'ANTONIO	23	4472,14	105,90
16071042	ROCCHETTA SANT'ANTONIO	15	8370,50	287,57
16071042	ROCCHETTA SANT'ANTONIO	9	4891,76	84,08
16071042	ROCCHETTA SANT'ANTONIO	3	8381,72	271,05
16071042	ROCCHETTA SANT'ANTONIO	8	6118,84	169,62
16071042	ROCCHETTA SANT'ANTONIO	2	10441,30	378,60
16071042	ROCCHETTA SANT'ANTONIO	1	9968,84	405,82
16071042	ROCCHETTA SANT'ANTONIO	25	4509,01	88,44
16071042	ROCCHETTA SANT'ANTONIO	18	4558,06	112,39
16071042	ROCCHETTA SANT'ANTONIO	26	5111,83	148,65
16071042	ROCCHETTA SANT'ANTONIO	21	4283,99	66,74
16071042	ROCCHETTA SANT'ANTONIO	20	3089,34	47,57
16071042	ROCCHETTA SANT'ANTONIO	24	2989,60	49,97
16071042	ROCCHETTA SANT'ANTONIO	17	5997,72	107,35
16071042	ROCCHETTA SANT'ANTONIO	19	1182,19	6,92
16071042	ROCCHETTA SANT'ANTONIO	13	5044,84	112,21
16071042	ROCCHETTA SANT'ANTONIO	12	4242,32	83,33
16071042	ROCCHETTA SANT'ANTONIO	22	4818,86	101,46
16071042	ROCCHETTA SANT'ANTONIO	14	8696,76	372,05
16071042	ROCCHETTA SANT'ANTONIO	6	4551,98	126,42
16071042	ROCCHETTA SANT'ANTONIO	5	5065,86	133,26
16071042	ROCCHETTA SANT'ANTONIO	10	5330,00	109,01
16071042	ROCCHETTA SANT'ANTONIO	11	4513,05	84,48
16071042	ROCCHETTA SANT'ANTONIO	7	5531,27	117,39
16071042	ROCCHETTA SANT'ANTONIO	4	4141,14	84,10
16071044	ROSETO VALFORTORE	36	4099,23	67,72
16071044	ROSETO VALFORTORE	32	4439,03	87,29
16071044	ROSETO VALFORTORE	28	4250,17	89,63
16071044	ROSETO VALFORTORE	33	5505,24	115,41
16071044	ROSETO VALFORTORE	34	4216,42	85,76
16071044	ROSETO VALFORTORE	27	4608,72	100,39
16071044	ROSETO VALFORTORE	30	10927,25	383,59
16071044	ROSETO VALFORTORE	23	11469,83	475,89
16071044	ROSETO VALFORTORE	22	3875,86	75,91
16071044	ROSETO VALFORTORE	15	5144,87	150,12
16071044	ROSETO VALFORTORE	7	5205,06	123,36
16071044	ROSETO VALFORTORE	6	4395,72	118,85
16071044	ROSETO VALFORTORE	3	5100,21	104,82
16071044	ROSETO VALFORTORE	14	4611,64	103,81
16071044	ROSETO VALFORTORE	2	5715,33	164,45
16071044	ROSETO VALFORTORE	1	5221,74	129,86
16071044	ROSETO VALFORTORE	5	5542,01	124,76
16071044	ROSETO VALFORTORE	4	4693,73	119,82
16071044	ROSETO VALFORTORE	35	4082,26	91,46
16071044	ROSETO VALFORTORE	31	8905,76	420,74
16071044	ROSETO VALFORTORE	29	4589,39	71,17
16071044	ROSETO VALFORTORE	24	6735,19	161,77
16071044	ROSETO VALFORTORE	25	4728,93	106,45





COD_ISTAT	AGRO	N_FOGLIO	PERIMETRO_	ETTARI_FG
16071044	ROSETO VALFORTORE	17	5167,14	115,69
16071044	ROSETO VALFORTORE	26	4534,26	107,13
16071044	ROSETO VALFORTORE	16	5614,45	122,51
16071044	ROSETO VALFORTORE	18	4714,91	127,97
16071044	ROSETO VALFORTORE	20	4666,56	112,90
16071044	ROSETO VALFORTORE	19	4122,27	82,80
16071044	ROSETO VALFORTORE	9	5120,40	127,48
16071044	ROSETO VALFORTORE	21	4581,85	83,49
16071044	ROSETO VALFORTORE	8	4889,54	130,59
16071044	ROSETO VALFORTORE	11	4437,66	88,86
16071044	ROSETO VALFORTORE	39	1457,75	8,81
16071044	ROSETO VALFORTORE	12	5097,31	118,29
16071044	ROSETO VALFORTORE	10	5423,66	122,59
16071044	ROSETO VALFORTORE	38	830,94	4,38
16071044	ROSETO VALFORTORE	37	1124,84	5,49
16071044	ROSETO VALFORTORE	13	5116,76	120,96
16071048	SAN MARCO LA CATOLA	29	8981,65	388,81
16071048	SAN MARCO LA CATOLA	23	4116,86	64,90
16071048	SAN MARCO LA CATOLA	4	6696,27	197,81
16071048	SAN MARCO LA CATOLA	10	5188,51	117,79
16071048	SAN MARCO LA CATOLA	7	4609,75	63,90
16071048	SAN MARCO LA CATOLA	3	3162,25	48,40
16071048	SAN MARCO LA CATOLA	2	5674,25	109,79
16071048	SAN MARCO LA CATOLA	9	3635,93	75,83
16071048	SAN MARCO LA CATOLA	6	4672,87	83,55
16071048	SAN MARCO LA CATOLA	8	4152,15	84,03
16071048	SAN MARCO LA CATOLA	1	4497,61	77,81
16071048	SAN MARCO LA CATOLA	26	3967,30	84,58
16071048	SAN MARCO LA CATOLA	25	3242,16	63,56
16071048	SAN MARCO LA CATOLA	28	5341,55	130,06
16071048	SAN MARCO LA CATOLA	27	5564,21	146,36
16071048	SAN MARCO LA CATOLA	24	3849,86	63,47
16071048	SAN MARCO LA CATOLA	21	4473,00	103,08
16071048	SAN MARCO LA CATOLA	18	5063,15	131,66
16071048	SAN MARCO LA CATOLA	22	4355,03	93,41
16071048	SAN MARCO LA CATOLA	19	4264,52	91,79
16071048	SAN MARCO LA CATOLA	20	4917,75	110,16
16071048	SAN MARCO LA CATOLA	12	2671,53	19,72
16071048	SAN MARCO LA CATOLA	17	5011,66	108,33
16071048	SAN MARCO LA CATOLA	16	3750,84	77,80
16071048	SAN MARCO LA CATOLA	15	4743,08	85,66
16071048	SAN MARCO LA CATOLA	11	4539,23	93,70
16071048	SAN MARCO LA CATOLA	5	4052,49	75,47
16071052	SANT'AGATA DI PUGLIA	78	9763,90	299,36
16071052	SANT'AGATA DI PUGLIA	77	3647,76	54,29
16071052	SANT'AGATA DI PUGLIA	71	9778,40	294,56
16071052	SANT'AGATA DI PUGLIA	76	4725,25	115,73
16071052	SANT'AGATA DI PUGLIA	69	4763,06	120,28
16071052	SANT'AGATA DI PUGLIA	68	8268,04	318,02
16071052	SANT'AGATA DI PUGLIA	54	4251,17	93,97
16071052	SANT'AGATA DI PUGLIA	62	8834,20	254,62
16071052	SANT'AGATA DI PUGLIA	53	8557,31	325,79
16071052	SANT'AGATA DI PUGLIA	36	3970,48	74,09
16071052	SANT'AGATA DI PUGLIA	35	3614,55	61,47
16071052	SANT'AGATA DI PUGLIA	49	4063,21	68,57
16071052	SANT'AGATA DI PUGLIA	18	5231,38	83,84



COD_ISTAT	AGRO	N_FOGLIO	PERIMETRO_	ETTARI_FG
16071052	SANT'AGATA DI PUGLIA	34	4158,32	81,14
16071052	SANT'AGATA DI PUGLIA	21	6198,62	76,13
16071052	SANT'AGATA DI PUGLIA	20	3081,24	43,49
16071052	SANT'AGATA DI PUGLIA	19	3421,21	60,39
16071052	SANT'AGATA DI PUGLIA	52	9883,66	461,92
16071052	SANT'AGATA DI PUGLIA	23	4833,58	122,05
16071052	SANT'AGATA DI PUGLIA	8	11105,79	531,40
16071052	SANT'AGATA DI PUGLIA	13	8370,45	447,94
16071052	SANT'AGATA DI PUGLIA	1	8683,00	201,59
16071052	SANT'AGATA DI PUGLIA	14	10511,35	295,71
16071052	SANT'AGATA DI PUGLIA	10	8567,74	233,73
16071052	SANT'AGATA DI PUGLIA	11	9051,59	346,87
16071052	SANT'AGATA DI PUGLIA	2	4699,44	119,77
16071052	SANT'AGATA DI PUGLIA	5	5790,72	114,79
16071052	SANT'AGATA DI PUGLIA	74	4626,23	90,61
16071052	SANT'AGATA DI PUGLIA	72	4615,68	107,90
16071052	SANT'AGATA DI PUGLIA	73	2591,67	26,70
16071052	SANT'AGATA DI PUGLIA	75	4707,78	113,26
16071052	SANT'AGATA DI PUGLIA	66	4149,96	108,49
16071052	SANT'AGATA DI PUGLIA	64	4549,00	110,92
16071052	SANT'AGATA DI PUGLIA	63	5017,56	134,50
16071052	SANT'AGATA DI PUGLIA	67	8326,35	238,09
16071052	SANT'AGATA DI PUGLIA	65	3865,98	73,32
16071052	SANT'AGATA DI PUGLIA	57	5619,66	130,39
16071052	SANT'AGATA DI PUGLIA	58	4840,72	109,40
16071052	SANT'AGATA DI PUGLIA	48	7282,31	227,28
16071052	SANT'AGATA DI PUGLIA	59	5233,62	164,84
16071052	SANT'AGATA DI PUGLIA	51	4406,85	111,32
16071052	SANT'AGATA DI PUGLIA	61	4768,99	69,00
16071052	SANT'AGATA DI PUGLIA	55	4209,62	88,69
16071052	SANT'AGATA DI PUGLIA	37	3392,06	50,32
16071052	SANT'AGATA DI PUGLIA	46	4360,61	87,67
16071052	SANT'AGATA DI PUGLIA	38	4298,94	102,93
16071052	SANT'AGATA DI PUGLIA	39	3589,77	62,32
16071052	SANT'AGATA DI PUGLIA	50	4006,91	78,26
16071052	SANT'AGATA DI PUGLIA	56	5173,96	100,40
16071052	SANT'AGATA DI PUGLIA	40	3678,20	80,80
16071052	SANT'AGATA DI PUGLIA	22	6552,48	266,54
16071052	SANT'AGATA DI PUGLIA	41	4772,90	77,03
16071052	SANT'AGATA DI PUGLIA	47	9099,15	318,54
16071052	SANT'AGATA DI PUGLIA	42	5152,87	72,31
16071052	SANT'AGATA DI PUGLIA	33	7512,09	303,20
16071052	SANT'AGATA DI PUGLIA	44	3857,01	69,03
16071052	SANT'AGATA DI PUGLIA	43	2042,84	22,81
16071052	SANT'AGATA DI PUGLIA	29	4911,12	116,69
16071052	SANT'AGATA DI PUGLIA	45	4800,61	82,42
16071052	SANT'AGATA DI PUGLIA	17	5052,21	117,64
16071052	SANT'AGATA DI PUGLIA	28	3729,23	76,09
16071052	SANT'AGATA DI PUGLIA	24	4724,51	122,89
16071052	SANT'AGATA DI PUGLIA	26	4527,80	81,73
16071052	SANT'AGATA DI PUGLIA	31	3464,50	57,31
16071052	SANT'AGATA DI PUGLIA	27	2718,41	39,10
16071052	SANT'AGATA DI PUGLIA	30	3244,64	55,03
16071052	SANT'AGATA DI PUGLIA	25	4592,33	82,04
16071052	SANT'AGATA DI PUGLIA	15	3873,63	63,33
16071052	SANT'AGATA DI PUGLIA	12	10535,58	516,62



COD_ISTAT	AGRO	N_FOGLIO	PERIMETRO_	ETTARI_FG
16071052	SANT'AGATA DI PUGLIA	9	8289,97	271,40
16071052	SANT'AGATA DI PUGLIA	4	5219,05	137,62
16071052	SANT'AGATA DI PUGLIA	3	4418,73	100,81
16071052	SANT'AGATA DI PUGLIA	7	5220,72	94,84
16071052	SANT'AGATA DI PUGLIA	6	6493,88	120,80
16071052	SANT'AGATA DI PUGLIA	32	3218,97	54,60
16071052	SANT'AGATA DI PUGLIA	16	5145,60	93,57
16071052	SANT'AGATA DI PUGLIA	70	8589,40	372,53
16072042	SPINAZZOLA	124	3703,80	67,45
16072042	SPINAZZOLA	116	3041,49	26,89
16072042	SPINAZZOLA	123	3873,91	73,64
16072042	SPINAZZOLA	115	5692,50	112,45
16072042	SPINAZZOLA	114	4905,48	50,44
16072042	SPINAZZOLA	125	4045,39	41,64
16072042	SPINAZZOLA	143	4940,06	98,68
16072042	SPINAZZOLA	109	5531,44	130,02
16072042	SPINAZZOLA	141	4604,84	90,86
16072042	SPINAZZOLA	104	5927,21	143,35
16072042	SPINAZZOLA	101	3358,06	51,16
16072042	SPINAZZOLA	134	5345,20	60,54
16072042	SPINAZZOLA	98	4127,81	93,91
16072042	SPINAZZOLA	96	4201,86	64,77
16072042	SPINAZZOLA	94	5040,89	71,10
16072042	SPINAZZOLA	89	6655,43	199,27
16072042	SPINAZZOLA	88	3512,34	71,27
16072042	SPINAZZOLA	83	4887,25	107,52
16072042	SPINAZZOLA	84	5616,98	165,32
16072042	SPINAZZOLA	82	3685,73	62,46
16072042	SPINAZZOLA	23	4783,82	102,16
16072042	SPINAZZOLA	11	5471,95	124,80
16072042	SPINAZZOLA	13	4800,43	77,99
16072042	SPINAZZOLA	24	3826,18	60,34
16072042	SPINAZZOLA	26	3502,07	70,41
16072042	SPINAZZOLA	12	4152,07	72,07
16072042	SPINAZZOLA	7	5460,57	116,91
16072042	SPINAZZOLA	10	6048,50	120,01
16072042	SPINAZZOLA	5	6023,73	123,15
16072042	SPINAZZOLA	9	5530,20	120,11
16072042	SPINAZZOLA	4	4187,66	83,18
16072042	SPINAZZOLA	6	6221,25	127,93
16072042	SPINAZZOLA	3	5877,82	107,97
16072042	SPINAZZOLA	2	5808,36	101,56
16072042	SPINAZZOLA	1	5297,03	98,96
16072042	SPINAZZOLA	112	4877,85	93,74
16072042	SPINAZZOLA	122	4814,99	128,36
16072042	SPINAZZOLA	129	3513,71	61,34
16072042	SPINAZZOLA	130	5222,15	97,21
16072042	SPINAZZOLA	108	5709,96	137,34
16072042	SPINAZZOLA	121	8359,26	166,29
16072042	SPINAZZOLA	128	3437,70	60,46
16072042	SPINAZZOLA	103	5215,22	118,73
16072042	SPINAZZOLA	142	7473,89	274,57
16072042	SPINAZZOLA	139	4373,93	104,24
16072042	SPINAZZOLA	120	3425,63	50,84
16072042	SPINAZZOLA	133	4035,22	91,36
16072042	SPINAZZOLA	119	4426,98	78,64



22/32



COD_ISTAT	AGRO	N._FOGLIO	PERIMETRO_	ETTARI_FG
16072042	SPINAZZOLA	140	3870,42	93,74
16072042	SPINAZZOLA	107	5514,52	73,17
16072042	SPINAZZOLA	127	4631,04	80,16
16072042	SPINAZZOLA	111	6273,64	159,53
16072042	SPINAZZOLA	106	6461,61	101,14
16072042	SPINAZZOLA	138	4788,70	63,99
16072042	SPINAZZOLA	100	6746,95	100,86
16072042	SPINAZZOLA	132	4259,72	104,66
16072042	SPINAZZOLA	118	5570,86	126,18
16072042	SPINAZZOLA	81	9554,24	339,86
16072042	SPINAZZOLA	110	4455,27	95,49
16072042	SPINAZZOLA	131	4844,16	91,30
16072042	SPINAZZOLA	99	5920,77	101,91
16072042	SPINAZZOLA	105	7089,63	138,48
16072042	SPINAZZOLA	126	4996,27	112,45
16072042	SPINAZZOLA	78	8580,48	336,93
16072042	SPINAZZOLA	102	6037,14	130,60
16072042	SPINAZZOLA	137	4563,55	66,81
16072042	SPINAZZOLA	117	5128,20	54,06
16072042	SPINAZZOLA	79	10172,84	454,50
16072042	SPINAZZOLA	61	5320,67	106,61
16072042	SPINAZZOLA	135	4097,88	63,31
16072042	SPINAZZOLA	42	5264,05	139,86
16072042	SPINAZZOLA	97	5306,48	83,23
16072042	SPINAZZOLA	60	5696,47	123,08
16072042	SPINAZZOLA	43	5361,59	125,60
16072042	SPINAZZOLA	91	4494,01	108,92
16072042	SPINAZZOLA	93	6942,40	165,07
16072042	SPINAZZOLA	36	4647,66	100,09
16072042	SPINAZZOLA	95	7674,70	124,16
16072042	SPINAZZOLA	92	2481,00	26,22
16072042	SPINAZZOLA	55	5272,08	78,45
16072042	SPINAZZOLA	58	5137,90	127,22
16072042	SPINAZZOLA	90	3385,20	38,08
16072042	SPINAZZOLA	34	5141,97	103,61
16072042	SPINAZZOLA	56	4168,32	58,86
16072042	SPINAZZOLA	53	6405,55	151,68
16072042	SPINAZZOLA	40	5710,21	92,43
16072042	SPINAZZOLA	45	5864,16	148,78
16072042	SPINAZZOLA	86	4738,86	106,20
16072042	SPINAZZOLA	136	11560,18	430,71
16072042	SPINAZZOLA	32	5123,83	160,33
16072042	SPINAZZOLA	49	4137,32	91,79
16072042	SPINAZZOLA	54	6109,61	98,81
16072042	SPINAZZOLA	31	3528,54	66,06
16072042	SPINAZZOLA	41	2284,42	13,96
16072042	SPINAZZOLA	57	4553,06	77,41
16072042	SPINAZZOLA	59	4459,42	104,09
16072042	SPINAZZOLA	46	4881,24	107,02
16072042	SPINAZZOLA	50	4865,28	88,61
16072042	SPINAZZOLA	35	5840,08	141,39
16072042	SPINAZZOLA	145	4491,33	68,95
16072042	SPINAZZOLA	39	4977,00	100,62
16072042	SPINAZZOLA	52	3185,13	36,27
16072042	SPINAZZOLA	33	5316,47	94,43
16072042	SPINAZZOLA	144	2316,73	16,01

COD_ISTAT	AGRO	N_FOGLIO	PERIMETRO_	ETTARI_FG
16072042	SPINAZZOLA	17	5059,98	111,36
16072042	SPINAZZOLA	20	5622,45	84,81
16072042	SPINAZZOLA	47	1874,28	20,15
16072042	SPINAZZOLA	51	7384,74	106,24
16072042	SPINAZZOLA	37	4283,43	83,50
16072042	SPINAZZOLA	27	3634,98	43,09
16072042	SPINAZZOLA	48	4996,03	103,77
16072042	SPINAZZOLA	29	3140,26	34,79
16072042	SPINAZZOLA	28	5021,45	74,20
16072042	SPINAZZOLA	25	4037,32	73,98
16072042	SPINAZZOLA	18	5213,70	81,33
16072042	SPINAZZOLA	19	5946,72	119,73
16072042	SPINAZZOLA	14	4590,18	51,20
16072042	SPINAZZOLA	8	5702,73	118,39
16072042	SPINAZZOLA	30	4379,27	65,85
16072042	SPINAZZOLA	15	8136,86	89,33
16072042	SPINAZZOLA	44	5390,09	135,04
16072042	SPINAZZOLA	38	4129,19	57,28
16072042	SPINAZZOLA	16	6017,77	91,29
16072042	SPINAZZOLA	87	2882,29	31,24
16072042	SPINAZZOLA	85	3549,17	70,36
16072042	SPINAZZOLA	21	6219,91	89,37
16072042	SPINAZZOLA	22	6489,61	147,69
16071058	TROIA	8	10366,50	519,85
16071058	TROIA	9	10117,80	368,50
16071058	TROIA	59	10231,05	529,47
16071058	TROIA	5	11821,70	499,91
16071058	TROIA	4	4484,06	110,44
16071058	TROIA	3	8413,33	311,08
16071058	TROIA	2	10251,75	520,27
16071058	TROIA	1	7354,70	279,61
16071058	TROIA	6	11668,96	424,17
16071058	TROIA	55	4209,44	88,65
16071058	TROIA	58	10009,40	181,50
16071058	TROIA	7	10826,34	570,17
16071058	TROIA	57	5065,53	122,26
16071058	TROIA	56	4001,32	85,63
16071058	TROIA	48	3298,10	54,84
16071058	TROIA	51	5702,13	139,52
16071058	TROIA	46	4090,86	75,74
16071058	TROIA	54	4249,20	66,09
16071058	TROIA	49	4828,14	81,95
16071058	TROIA	47	2702,00	26,18
16071058	TROIA	50	4977,89	129,72
16071058	TROIA	41	5357,58	124,48
16071058	TROIA	42	4822,20	69,57
16071058	TROIA	40	3831,97	63,49
16071058	TROIA	44	4798,90	94,40
16071058	TROIA	45	4363,16	70,48
16071058	TROIA	37	4768,95	89,78
16071058	TROIA	39	5363,24	122,71
16071058	TROIA	38	4492,84	114,49
16071058	TROIA	36	4347,75	97,06
16071058	TROIA	43	7018,04	161,60
16071058	TROIA	13	9548,42	403,82
16071058	TROIA	35	4670,52	105,42



24/32

COD_ISTAT	AGRO	N._FOGLIO	PERIMETRO_	ETTARI_FG
16071058	TROIA	14	9923,72	372,08
16071058	TROIA	34	5262,55	160,62
16071061	VOLTURARA APPULA	36	4813,71	121,32
16071061	VOLTURARA APPULA	37	3642,32	67,86
16071061	VOLTURARA APPULA	38	4673,73	80,05
16071061	VOLTURARA APPULA	34	8617,85	269,09
16071061	VOLTURARA APPULA	17	4794,58	125,64
16071061	VOLTURARA APPULA	28	8569,16	390,96
16071061	VOLTURARA APPULA	29	10565,02	421,96
16071061	VOLTURARA APPULA	30	4827,36	105,77
16071061	VOLTURARA APPULA	33	8218,71	338,92
16071061	VOLTURARA APPULA	32	3969,97	72,77
16071061	VOLTURARA APPULA	31	4261,72	64,54
16071061	VOLTURARA APPULA	16	4399,37	109,34
16071061	VOLTURARA APPULA	15	4604,23	109,30
16071061	VOLTURARA APPULA	21	5548,64	109,84
16071061	VOLTURARA APPULA	25	3977,61	76,59
16071061	VOLTURARA APPULA	20	4281,53	92,75
16071061	VOLTURARA APPULA	12	4398,34	87,86
16071061	VOLTURARA APPULA	6	4525,90	108,73
16071061	VOLTURARA APPULA	2	3148,26	53,14
16071061	VOLTURARA APPULA	11	3505,76	56,67
16071061	VOLTURARA APPULA	5	5676,62	122,99
16071061	VOLTURARA APPULA	1	9955,63	498,46
16071061	VOLTURARA APPULA	35	4358,90	98,75
16071061	VOLTURARA APPULA	27	3485,14	54,22
16071061	VOLTURARA APPULA	18	8705,24	414,46
16071061	VOLTURARA APPULA	24	5315,84	96,85
16071061	VOLTURARA APPULA	23	3846,11	58,46
16071061	VOLTURARA APPULA	26	4986,24	65,24
16071061	VOLTURARA APPULA	22	3592,45	58,75
16071061	VOLTURARA APPULA	14	3417,03	71,04
16071061	VOLTURARA APPULA	13	3764,47	76,04
16071061	VOLTURARA APPULA	19	5391,75	117,30
16071061	VOLTURARA APPULA	7	4983,22	83,45
16071061	VOLTURARA APPULA	10	4305,58	71,77
16071061	VOLTURARA APPULA	39	1883,01	18,71
16071061	VOLTURARA APPULA	8	7700,38	141,02
16071061	VOLTURARA APPULA	9	4699,30	90,03
16071061	VOLTURARA APPULA	4	4529,95	88,41
16071061	VOLTURARA APPULA	3	4573,53	126,61
16071062	VOLTURINO	38	7787,71	295,42
16071062	VOLTURINO	29	4529,82	98,60
16071062	VOLTURINO	30	5201,98	92,81
16071062	VOLTURINO	37	5298,14	85,30
16071062	VOLTURINO	25	5625,25	156,24
16071062	VOLTURINO	23	4775,74	88,62
16071062	VOLTURINO	24	5367,96	78,06
16071062	VOLTURINO	18	5426,37	115,69
16071062	VOLTURINO	22	4898,15	106,67
16071062	VOLTURINO	17	4562,67	95,23
16071062	VOLTURINO	21	2138,17	25,95
16071062	VOLTURINO	5	4758,11	126,96
16071062	VOLTURINO	2	7103,30	210,19
16071062	VOLTURINO	8	11180,54	563,70
16071062	VOLTURINO	3	8226,15	290,15



COD_ISTAT	AGRO	N_FOGLIO	PERIMETRO_	ETTARI_FG
16071062	VOLTURINO	1	3484,00	51,17
16071062	VOLTURINO	31	4449,65	101,14
16071062	VOLTURINO	35	3446,43	48,93
16071062	VOLTURINO	28	5139,08	72,43
16071062	VOLTURINO	34	4630,08	126,45
16071062	VOLTURINO	27	6111,40	97,97
16071062	VOLTURINO	13	3712,54	86,84
16071062	VOLTURINO	36	5343,90	70,81
16071062	VOLTURINO	40	1021,29	5,30
16071062	VOLTURINO	32	5185,77	93,13
16071062	VOLTURINO	33	4965,15	107,45
16071062	VOLTURINO	20	5901,17	86,33
16071062	VOLTURINO	26	6433,99	81,65
16071062	VOLTURINO	39	1046,16	6,65
16071062	VOLTURINO	14	4265,63	68,24
16071062	VOLTURINO	19	4544,31	108,23
16071062	VOLTURINO	12	4417,55	81,56
16071062	VOLTURINO	16	4334,76	103,84
16071062	VOLTURINO	15	5016,31	106,91
16071062	VOLTURINO	7	5303,31	157,94
16071062	VOLTURINO	6	4900,96	143,36
16071062	VOLTURINO	4	8680,27	446,60

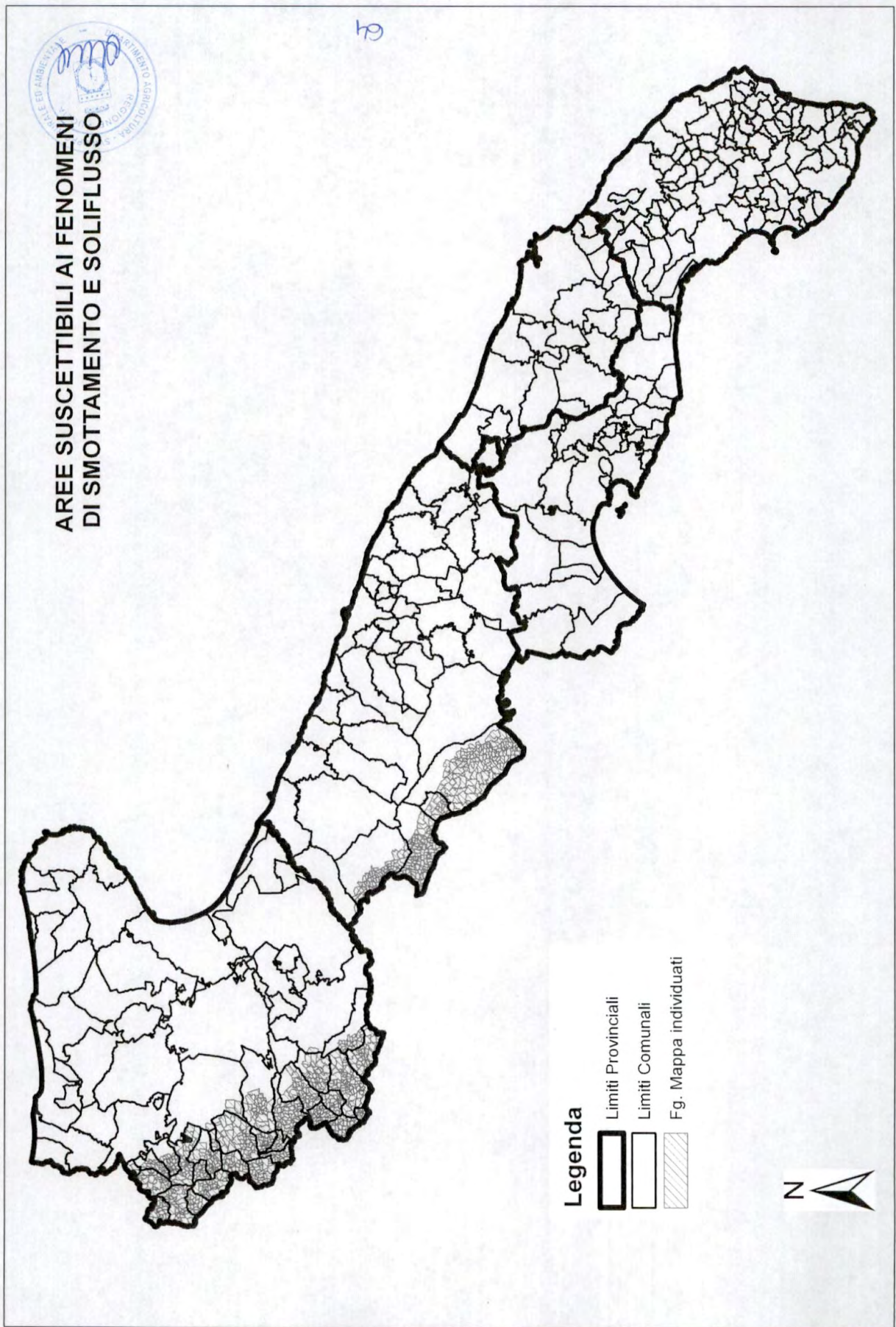



**AREE SUSCETTIBILI AI FENOMENI DI SMOTTAMENTO E SOLIFLUSSO**

Comuni

**Biccari, Alberona, Volturara Appula, Motta Montecorvino, S. Marco Lacatola, Lucera.**

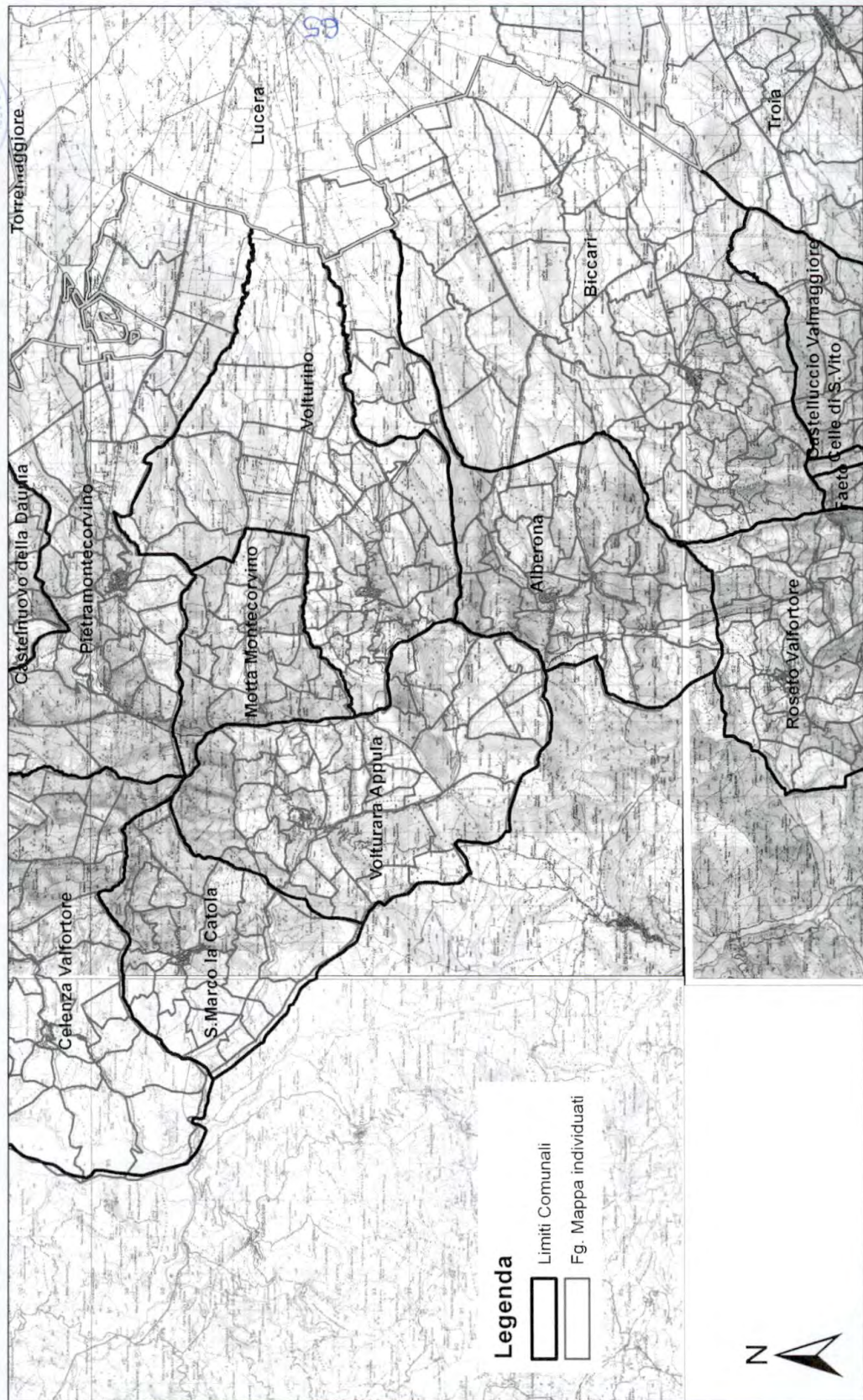





**AREE SUSCETTIBILI AI FENOMENI DI SMOTTAMENTO E SOLIFLUSSO**

Comuni

**Bovino, Orsara di Puglia, Troia, Celle di S. Vito, Faeto, Castelluccio Valmaggione, Roseto Valfortore**

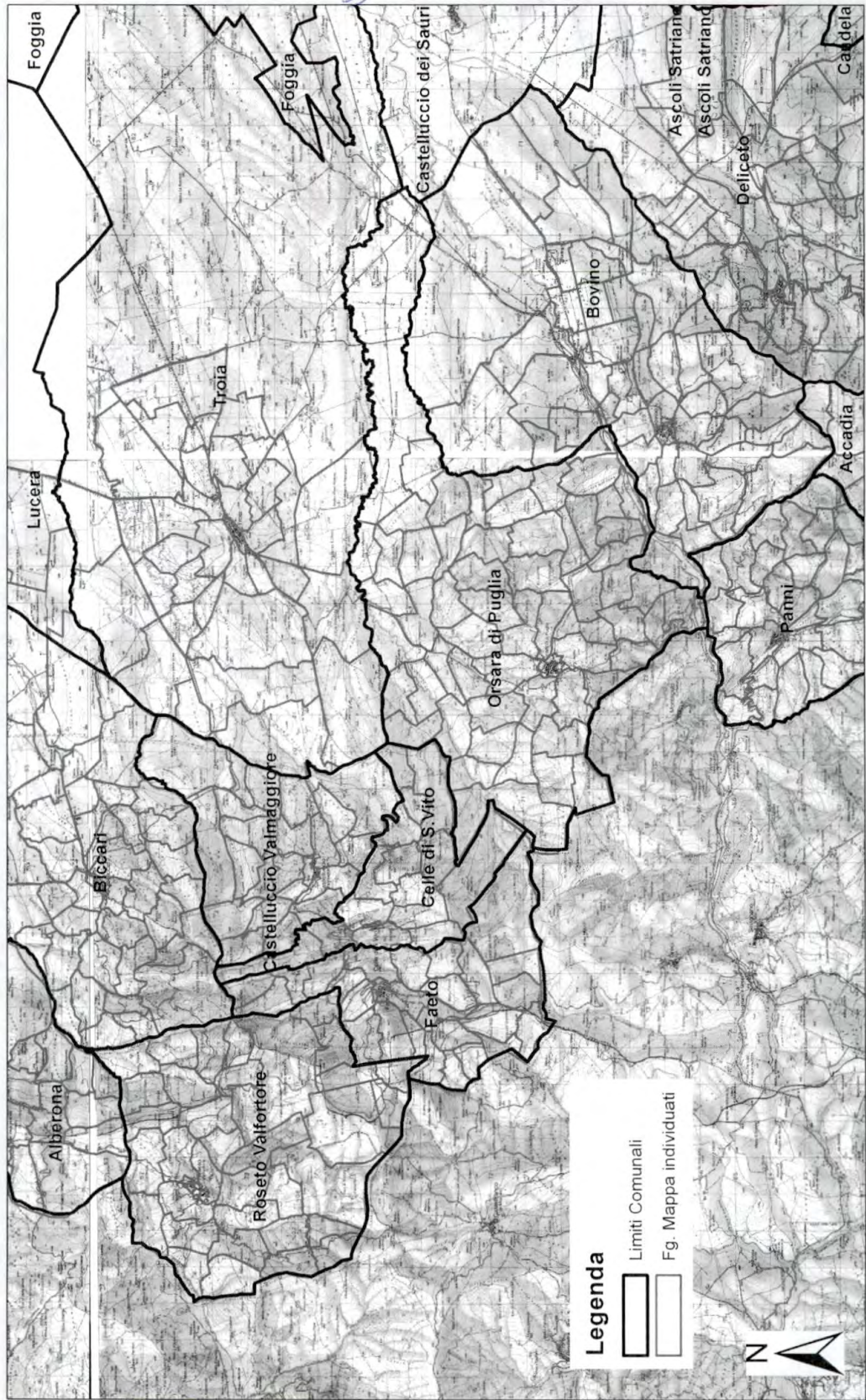



# AREE SUSCETTIBILI AI FENOMENI DI SMOTTAMENTO E SOLIFLUSSO

Comuni

Pietra Montecorvino, Cclenza Valfontore, Castelnuovo della Daunia,  
Castelvecchio di Puglia, Castelnuovo Nonterotaro, Carlantino.

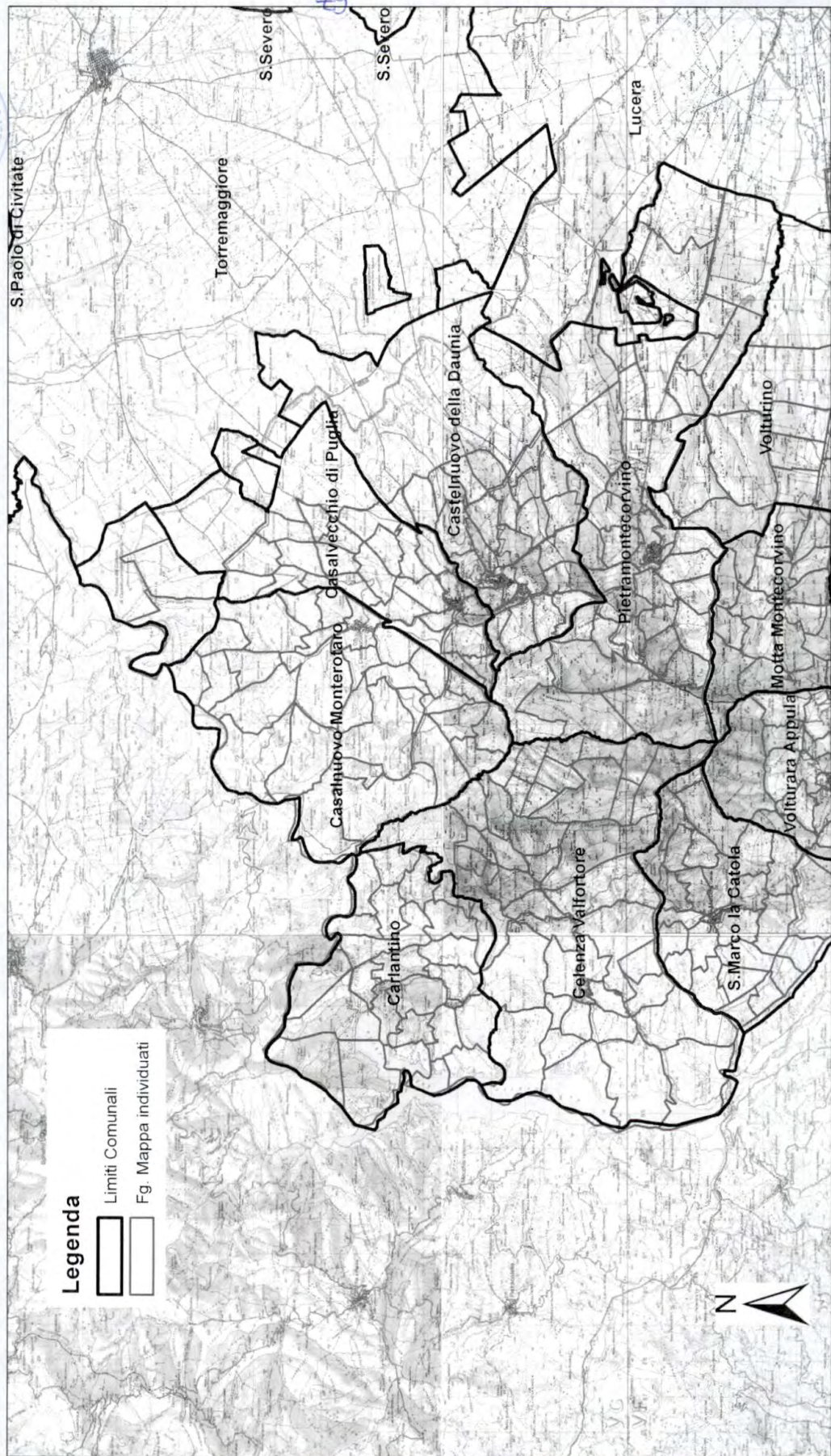



### AREE SUSCETTIBILI AI FENOMENI DI SMOTTAMENTO E SOLIFLUSSO Comuni Spinazzola, Minervino Murge, Canosa

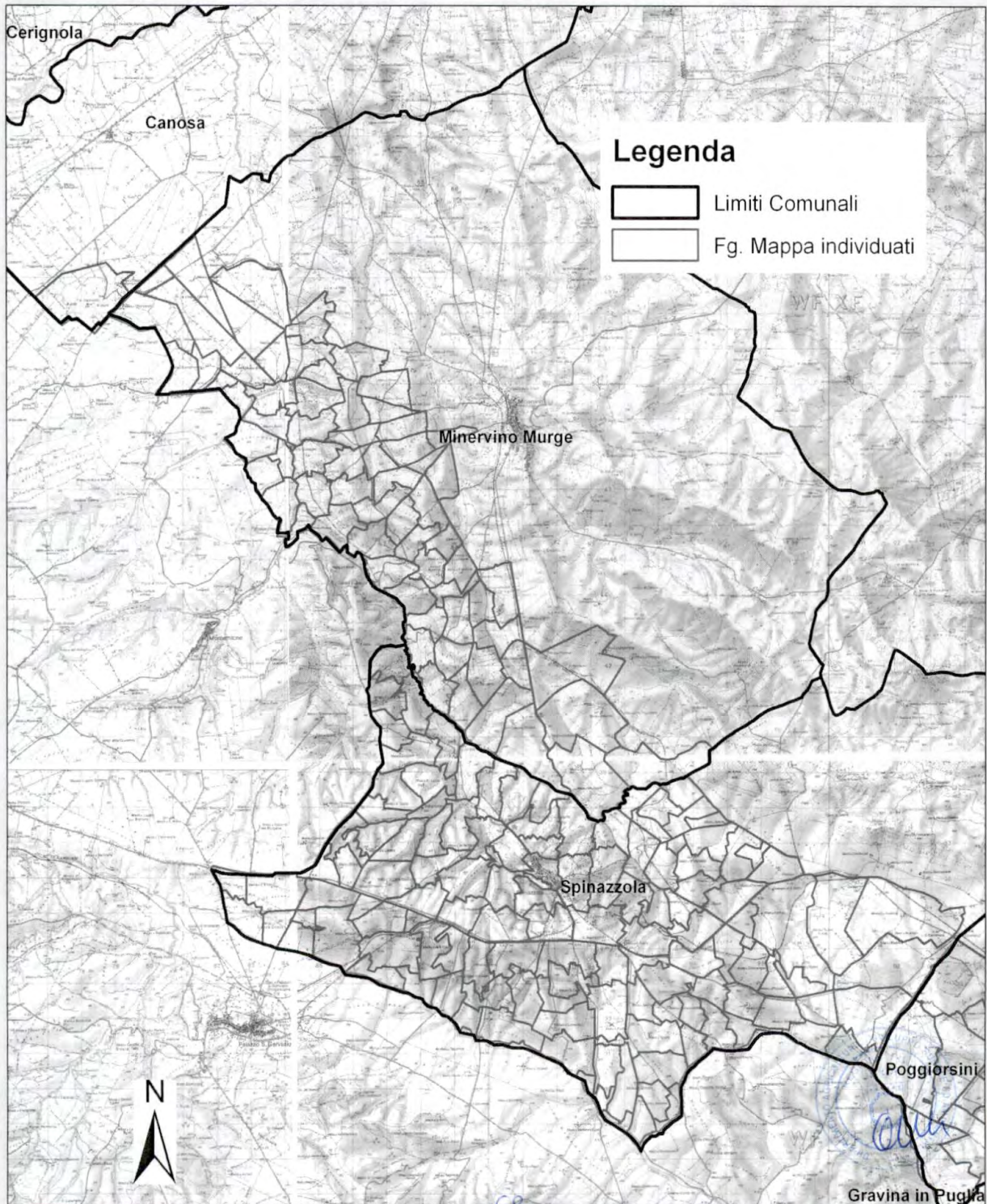



### AREE SUSCETTIBILI AI FENOMENI DI SMOTTAMENTO E SOLIFLUSSO Comuni Gravina di Puglia, Poggiorsini

