

DETERMINAZIONE DEL DIRIGENTE SEZIONE OSSERVATORIO FITOSANITARIO 19 marzo 2018, n. 109

D.Lgs. 214/2005 e s.m.i.- Decisione di esecuzione (UE) 2015/789 e s.m.i. Aggiornamento delle aree delimitate alla *Xylella fastidiosa* sottospecie *Pauca ST53*.

L'anno 2018, 19 marzo in Bari, presso la sede del Dipartimento Agricoltura, Sviluppo Rurale e Ambientale – Lungomare Nazario Sauro 45/47, il Dirigente a.i. del Servizio “Produzioni vivaistiche e controllo organismi nocivi”, sulla base dell’istruttoria predisposta dalla responsabile della AP “Applicazione lotte obbligatorie”, riferisce:

Visto il D. Lgs. n° 214 del 19/08/05 che dispone che i Servizi Fitosanitari Regionali istituiti dal Decreto Legislativo 536/92 devono espletare le attività di controllo fitosanitario, in particolare il monitoraggio degli organismi nocivi da quarantena, oggetto di lotta obbligatoria e l’applicazione di tutte le misure fitosanitarie ritenute idonee a prevenire o contrastare la loro diffusione.

Vista la DGR n. 2023 del 29/10/2013 che stabilisce specifiche misure di emergenza per la prevenzione, il controllo e l’eradicazione della *Xylella fastidiosa*, prevedendo il monitoraggio del territorio, il prelievo di campioni da sottoporre alle analisi di laboratorio e l’abbattimento delle piante risultate infette.

Vista la comunicazione del CNR prot. SELGE 21 del 12/05/2014, con la quale sono stati comunicati i risultati scientifici della caratterizzazione del batterio “GENETICS AND PRELIMINARY BIOLOGICAL EVIDENCES ON THE *Xylella fastidiosa* strain CoDiRO”.

Vista la Decisione di esecuzione della Commissione Europea 2015/789/UE del 18/05/2015 s.m.i. relativa alle misure da adottare per impedire l’introduzione e la diffusione all’interno dell’Unione del batterio di *Xylella fastidiosa* (Well e Raju).

Viste le Decisioni di esecuzione della Commissione Europea 2015/2417/UE del 17 dicembre 2015, 2016/764/UE del 12/05/2016, 2016/2352/UE del 14/12/2017, che modificano la decisione di esecuzione (UE) 2015/789 relativa alle misure per impedire l’introduzione e la diffusione nell’Unione della *Xylella fastidiosa* (Wells et al.).

Visto il Decreto del Ministro delle Politiche agricole alimentari e forestali del 18 febbraio 2016 di definizione delle aree indenni dall’organismo nocivo *Xylella f.* nel territorio della Repubblica Italiana.

Visto il Decreto del Ministero delle Politiche agricole, alimentari e forestali del 7 dicembre 2016 “Misure di emergenza per la prevenzione, il controllo e l’eradicazione di *Xylella fastidiosa* (Well e Raju) nel territorio della Repubblica Italiana”, pubblicato sulla G.U. 25 del 31/01/2017.

Vista la DDS dell’Osservatorio Fitosanitario del 10 febbraio 2017 n. 16 – Aggiornamento delle aree delimitate alla sottospecie *Pauca* ceppo CoDiRO di *Xylella fastidiosa* in applicazione della Decisione di esecuzione (UE) 2015/789 e s.m.i.

Vista la Determinazione del Dirigente dell’Osservatorio Fitosanitario del 12 agosto 2016, n. 289 “Approvazione manuale delle procedure per il monitoraggio alla *Xylella fastidiosa*”.

Vista la DGR n. 1999 del 13 dicembre 2016 che approva la sostituzione dell’allegato A della DGR 1702/2016 relativa all’Aggiornamento delle “Misure fitosanitarie” per contrastare la diffusione della *Xylella fastidiosa* sul territorio regionale, redatte ai sensi dell’art. 15 lettera a) del DM del 19/06/2015 e s.m.i.

Vista la DGR 679 del 09/05/2017 che ha approvato il Piano di azione per contrastare la *Xylella fastidiosa* e ha affidato all’ Agenzia Regionale per le Attività Irrigue e Forestali (di seguito ARIF) l’attività di monitoraggio, campionamento e trasporto dei campioni ai laboratori.

Viste le note prot. SELGE: n°102/2017, n°107/2017, n° 110/2017, n° 114/2017, n° 117/2017, n° 121/2017, n° 137/2017, n°169/2017 del CNR (consultabili sul sito della Regione Puglia <http://www.emergenzaxylella.it/>), con le quali sono stati comunicati gli esiti positivi delle analisi di conferma per *Xylella fastidiosa* su campioni vegetali di olivo prelevati in sede di monitoraggio in agro di Ostuni, Cisternino e Ceglie Messapica, con le

relative coordinate geografiche.

Visto il secondo comma del par. 1 dell'art. 4 della decisione di esecuzione (UE) 2015/789 e s.m.i. che prevede che lo Stato membro può delimitare una zona in relazione alla sottospecie della *Xylella fastidiosa* presente nel proprio territorio.

Visto che per la determinazione della sottospecie si utilizza l'analisi MLST (Multi Locus Sequencing Type), con la quale si determina la sequenza tipo (ST) dell'isolato batterico.

Visto che l'analisi MLST della sequenza tipo della *Xylella fastidiosa sottospecie Pauca ceppo CODIRO* corrisponde a ST53.

Vista la nota prot. SELGE 62 del 06/0372018, con la quale il CNR ha comunicato i risultati della caratterizzazione genetica degli isolati di *Xylella fastidiosa*, estratti dalle piante infette individuate nella zona cuscinetto (agri di Cisternino, Ostuni e Ceglie Messapica), confermando che si tratta di *Xylella fastidiosa sottospecie Pauca ST53*

Considerato che si ritiene opportuno, uniformarsi alla classificazione adottata a livello internazionale che indentifica i ceppi isolati nelle varie zone infette europee con l'indicazione della sequenza tipo e di conseguenza indicare il ceppo CODIRO come ST53.

Per quanto sopra riportato e di propria competenza, si propone:

- di stabilire che, ai sensi del secondo comma, paragrafo 1 dell'art. 4 della decisione (UE) 2015/789 e s.m.i., nella Regione Puglia le aree sono delimitate a *Xylella fastidiosa sottospecie Pauca ST53*;
- di stabilire che, a seguito del ritrovamento dei focolai in agro di Ostuni, Cisternino e Ceglie Messapica, è ridefinita la "zona cuscinetto" ai sensi del paragrafo 3 dell'art. 4 della decisione di esecuzione (UE) 2015/789 e s.m.i.;
- di modificare, conseguentemente a quanto su esposto, le aree delimitate con DDS 16/2017, come raffigurate nell'Allegato 1, parte integrante del presente atto;
- di stabilire che nell'Allegato 2, parte integrante del presente atto, sono riportati:
 - i dati catastali della "zona infetta"
 - i dati catastali dei focolai puntiformi in agro di Ostuni, Cisternino e Ceglie Messapica;
 - i dati catastali della "zona cuscinetto"
 - i dati catastali della "zona di contenimento";
- di stabilire che, la nuova delimitazione sarà consultabile sul portale istituzionale della Regione Puglia www.regione.puglia.it e nel sito www.emergenzaxylella.it;
- di trasmettere copia del presente atto:
 - al BURP per la pubblicazione
 - ai Servizi Territoriali Agricoltura della Regione Puglia;
 - al Direttore dell'ARIF;
 - ai Presidenti delle Province di Lecce, Brindisi e Taranto e ai Sindaci dei comuni interessati dall'ampliamento della zona cuscinetto;
 - alle Organizzazioni professionali di categoria ed altri soggetti interessati;allo scopo di rendere note le zone delimitate ai proprietari/conduttori a qualunque titolo dei terreni agricoli e non agricoli delimitati.

VERIFICA AI SENSI DEL D. Lgs 196/03

Garanzie alla riservatezza

La pubblicazione dell'atto all'albo, salve le garanzie previste dalla legge 241/90 in tema di accesso ai documenti amministrativi, avviene nel rispetto della tutela alla riservatezza dei cittadini, secondo quanto disposto dal D. Lgs. 196/03 in materia di protezione dei dati personali, nonché dal vigente regolamento regionale n. 5/2006 per il trattamento dei dati sensibili e giudiziari.

Ai fini della pubblicità legale, l'atto destinato alla pubblicazione è redatto in modo da evitare la diffusione di dati personali identificativi non necessari, ovvero il riferimento a dati sensibili.

ADEMPIMENTI CONTABILI**Ai sensi della L. R. n. 28/2001 e successive modifiche e integrazioni**

Il presente provvedimento non comporta alcun mutamento qualitativo o quantitativo di entrata o di spesa né a carico del bilancio regionale né a carico degli enti per i cui debiti i creditori potrebbero rivalersi sulla Regione (e che è escluso ogni ulteriore onere aggiuntivo rispetto a quelli già autorizzati a valere sullo stanziamento previsto dal bilancio regionale).

I sottoscritti attestano che il procedimento istruttorio affidatogli, è stato espletato nel rispetto della vigente normativa regionale, nazionale e comunitaria e che il presente schema di provvedimento, predisposto ai fini dell'adozione dell'atto finale da parte del dirigente vicario di Sezione, è conforme alle risultanze istruttorie.

Il Funzionario responsabile (Dott. Anna Percoco)

Il Dirigente a.i. del Servizio (Dr. Pasquale Solazzo)

Tutto ciò premesso,

IL DIRIGENTE VICARIO DELLA SEZIONE OSSERVATORIO FITOSANITARIO

Visti l'art. 4 e 5 della L.R. n. 7/97;

Visti gli artt. 18 e 21 del D.P.G.R. n. 443/2015;

Visto l'articolo 32 della Legge n.69 del 18/06/2009 che prevede l'obbligo di sostituire la pubblicazione tradizionale all'Albo ufficiale con la pubblicazione di documenti digitali sui siti informatici;

Vista la D.G.R. n. 106 del 31/01/2018 con la quale è stata nominata Dirigente vivario della Sezione Osservatorio la Dott.ssa Rosa Fiore.

Vista la DDS 30 del 22/12/2017 che proroga l'incarico dell'AP denominata "Applicazione lotte obbligatorie e certificazioni produzioni vivaistiche" alla Dr. Anna Percoco.

Vista la DDS 51 del 05/04/2017 con la quale è stato assegnato l'incarico di dirigente a.i. del Servizio "Produzioni vivaistiche e controllo organismi nocivi" al Dr. Solazzo Pasquale;

Vista la D.G.R. n. 3261 del 28/7/98;

Visti gli artt. 4 e 16 del D. Lgs. 165/01;

Visto l'art. 21 bis della Legge 241/90;

DETERMINA

- **di approvare** tutto quanto riportato in premessa e che qui si intende integralmente richiamato;
- **di stabilire** che, ai sensi del secondo comma, paragrafo 1 dell'art. 4 della decisione (UE) 2015/789 e s.m.i., nella Regione Puglia le aree sono delimitate a *Xylella fastidiosa sottospecie Pauca ST53*;
- **di stabilire** che, a seguito del ritrovamento dei focolai in agro di Ostuni, Cisternino e Ceglie Messapica, è ridefinita la "zona cuscinetto" ai sensi del paragrafo 3 dell'art. 4 della decisione di esecuzione (UE) 2015/789 e s.m.i.;
- **di modificare**, conseguentemente a quanto su esposto, le aree delimitate con DDS 16/2017, come raffigurate nell'Allegato 1, parte integrante del presente atto;
- **di stabilire** che nell'Allegato 2, parte integrante del presente atto, sono riportati:
 - i dati catastali della "zona infetta"
 - i dati catastali dei focolai puntiformi in agro di Ostuni, Cisternino e Ceglie Messapica;
 - i dati catastali della "zona cuscinetto",
 - i dati catastali della "zona di contenimento";
- **di stabilire** che, la nuova delimitazione sarà consultabile sul portale istituzionale della Regione Puglia www.regione.puglia.it e nel sito www.emergenzaxylella.it;
- **di trasmettere** copia del presente atto:
 - al BURP per la pubblicazione;

- ai Servizi Provinciali Agricoltura della Regione Puglia;
 - al Commissario dell'ARIF;
 - ai Presidenti delle Province di Lecce, Brindisi e Taranto e ai Sindaci dei comuni interessati dall'ampliamento della zona cuscinetto;
 - alle Organizzazioni professionali di categoria ed altri soggetti interessati;
- allo scopo di rendere note le zone delimitate ai proprietari/conduttori a qualunque titolo dei terreni agricoli e non agricoli delimitati;
- **di dare atto** che il presente provvedimento è immediatamente esecutivo.

Il presente atto, costituito da 5 (cinque) facciate timbrate e vidimate più gli Allegati 1 (una facciata) e 2 (due facciate), tutti regolarmente timbrati e vidimati, è redatto in un unico originale che sarà conservato agli atti della Sezione. Una copia conforme all'originale sarà trasmessa alla Segreteria della Giunta Regionale; una copia all'Assessore Regionale alle Risorse Agroalimentari; una copia all'Ufficio proponente. Non sarà trasmesso al Dipartimento Risorse finanziarie e strumentali, personale e organizzazione, in quanto non sussistono adempimenti contabili.

IL DIRIGENTE VICARIO DELLA SEZIONE
(Dott.ssa Rosa Fiore)

ALLEGATO 1

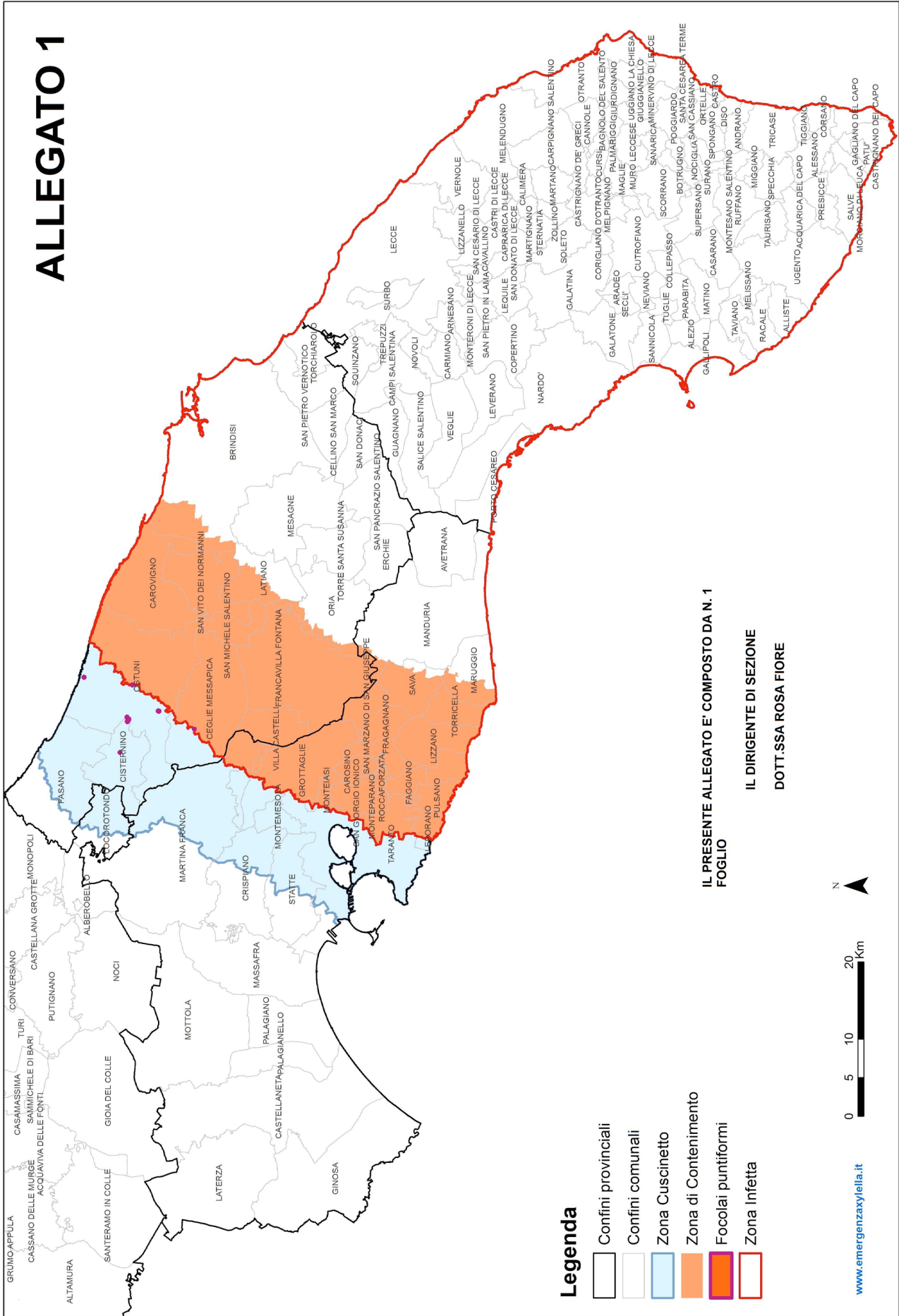

ALLEGATO 2

IL PRESENTE ALLEGATO E' COMPOSTO DA 2 FOGLI
IL DIRIGENTE DI SEZIONE

ZONA INFETTA IN PROVINCIA DI LECCE		
PROVINCIA	COMUNE	FOGLI DI MAPPA CATASTALI
LECCE		INTERO TERRITORIO PROVINCIALE

ZONA INFETTA IN PROVINCIA DI BRINDISI		
PROVINCIA	COMUNE	FOGLI DI MAPPA CATASTALI
BRINDISI	BRINDISI	INTERO TERRITORIO COMUNALE
	CAROVIGNO	
	CEGLIE MESSAPICA	FOGLI: 11, da 20 a 24; da 32 a 43; da 47 a 62; da 66 a 135
	CELLINO SAN MARCO	INTERO TERRITORIO COMUNALE
	ERCHIE	
	FRANCAVILLA FONTANA	
	LATIANO	
	MESAGNE	
	ORIA	FOGLI: da 34 a 38; da 48 a 52; da 60 a 67; 74, da 87 a 99; da 111 a 118; da 141 a 154; da 175 a 222
	OSTUNI	
	SAN DONACI	INTERO TERRITORIO COMUNALE
	SAN MICHELE SALENTINO	
	SAN PANCRAZIO SALENTINO	
	SAN PIETRO VERNOTICO	
	SAN VITO DEI NORMANNI	
TORCHIAROLO		
TORRE SANTA SUSANNA		
VILLA CASTELLI		

ZONA INFETTA IN PROVINCIA DI TARANTO		
PROVINCIA	COMUNE	FOGLI DI MAPPA CATASTALI
TARANTO	AVETRANA	INTERO TERRITORIO COMUNALE
	CAROSINO	
	FAGGIANO	
	FRAGAGNANO	FOGLI: 5, 8, da 11 a 14; da 17 a 41; da 43 a 47; da 49 a 89
	GROTTOGLIE	
	LEPORANO	FOGLI: da 2 a 6; da 9 a 16
	LIZZANO	INTERO TERRITORIO COMUNALE
	MANDURIA	
	MARTINA FRANCA	FOGLI: da 246 a 260
	MARUGGIO	INTERO TERRITORIO COMUNALE
	MONTEIASI	
	MONTEPARANO	
	PULSANO	
	ROCCAFORZATA	
	SAN GIORGIO IONICO	
SAN MARZANO DI SAN GIUSEPPE		
SAVA		
TARANTO	FOGLI SEZIONE A: 49, 50, 220, 233, 234, da 250 a 252; 262, 263, da 275 a 278; da 287 a 293; da 312 a 318 FOGLI SEZIONE B: da 1 a 27 FOGLI SEZIONE C: da 1 a 11	
TORRICELLA	INTERO TERRITORIO COMUNALE	

ZONA DI CONTENIMENTO		
PROVINCIA	COMUNE	FOGLI DI MAPPA CATASTALI
BRINDISI	BRINDISI	FOGLI: da 1 a 3; da 15 a 18; 38, 39, 61, 62, 90, 189
	CAROVIGNO	INTERO TERRITORIO COMUNALE
	CEGLIE MESSAPICA	FOGLI: 11, da 20 a 24; da 32 a 43; da 47 a 62; da 66 a 135
	FRANCAVILLA FONTANA	INTERO TERRITORIO COMUNALE
	LATIANO	FOGLI: da 1 a 9; 12, 13, da 18 a 21; da 25 a 27
	ORIA	FOGLI: da 1 a 6; 11, 22, 23, 35, 36, 51, da 61 a 63
	OSTUNI	FOGLI: da 34 a 38; da 48 a 52; da 60 a 67; 74, da 87 a 99; da 111 a 118; da 141 a 154; da 175 a 222
	SAN MICHELE SALENTINO	INTERO TERRITORIO COMUNALE
	SAN VITO DEI NORMANNI	
	VILLA CASTELLI	
TARANTO	CAROSINO	INTERO TERRITORIO COMUNALE
	FAGGIANO	INTERO TERRITORIO COMUNALE
	FRAGAGNANO	INTERO TERRITORIO COMUNALE
	GROTTOGLIE	FOGLI: 5, 8, da 11 a 14; da 17 a 41; da 43 a 47; da 49 a 89
	LEPORANO	FOGLI: da 2 a 6; da 9 a 16
	LIZZANO	INTERO TERRITORIO COMUNALE
	MANDURIA	FOGLI: 1, 5, da 13 a 16
	MARTINA FRANCA	FOGLI: da 246 a 260
	MARUGGIO	FOGLI: da 1 a 5; 7, 8, 12, 13, da 18 a 20; 22, 23, 29, 30
	MONTEIASI	INTERO TERRITORIO COMUNALE
	MONTEPARANO	
	PULSANO	
	ROCCAFORZATA	
	SAN GIORGIO IONICO	
	SAN MARZANO DI SAN GIUSEPPE	FOGLI: da 1 a 14; da 16 a 29; da 31 a 36; da 38 a 40; da 43 a 45; da 47 a 49
SAVA		
TARANTO	FOGLI SEZIONE A: 49, 50, 220, 233, 234, da 250 a 252; 262, 263, da 275 a 278; da 287 a 293; da 312 a 318 FOGLI SEZIONE B: da 1 a 27 FOGLI SEZIONE C: da 1 a 11	
TORRICELLA	INTERO TERRITORIO COMUNALE	

ZONA CUSCINETTO

PROVINCIA	COMUNE	FOGLI DI MAPPA CATASTALI
BRINDISI	CEGLIE MESSAPICA	FOGLI: da 1 a 10; da 12 a 19; da 25 a 31; da 44 a 46; da 63 a 65
	CISTERNINO	INTERO TERRITORIO COMUNALE
	FASANO	FOGLI: da 2 a 5, da 7 a 14; 33; da 44 a 47; da 55 a 60; da 62 a 92; da 95 a 97; da 99 a 102; da 118 a 127
	LOCOROTONDO	FOGLI: 6; 9; 10; da 15 a 20; da 26 a 31; da 35 a 39; da 42 a 45; da 48 a 53
	OSTUNI	FOGLI: da 1 a 33; da 39 a 47; da 53 a 59; da 68 a 73; da 81 a 86; da 102 a 110; da 119 a 140; da 155 a 174
TARANTO	CRISPIANO	FOGLI: 10, da 23 a 25; da 36 a 48; da 60 a 65; da 75 a 81; da 88 a 92; da 110 a 113
	GROTTAGLIE	FOGLI: da 1 a 4; 6, 7, 9, 10, 15, 16, 42, 48
	LEPORANO	FOGLI: 1, 7, 8
	MARTINA FRANCA	FOGLI: 44; 45; da 60 a 69; da 91 a 97; da 110 a 113; da 132 a 137; da 153 a 159; da 171 a 181; da 193 a 206; da 208 a 245
	MONTEMESOLA	INTERO TERRITORIO COMUNALE
	STATTE	FOGLI: da 15 a 21; da 32 a 39; da 43 a 48; 52, 53
	TARANTO	FOGLI SEZIONE A: 127, 131, da 143 a 160; da 174 a 180; da 186 a 189; da 192 a 219; da 221 a 223; da 226 a 229; 231, 232, da 240 a 249; da 253 a 261; da 264 a 274; da 279 a 286; da 294 a 311; 319, 320, 321
FOCOLAI PUNTIFORMI		
BRINDISI	CEGLIE MESSAPICA	FOGLIO 31 PARTICELLE 128, da 130 a 133; 209, 310, 311, 363
	CISTERNINO	FOGLIO 27 PARTICELLE 66, 414, 416, 422, 424, 425, 427, 428, da 439 a 443; FOGLIO 13 PARTICELLE da 148 a 152, 154, 160, 346, 370, 500, 528, 690; FOGLIO 17 PARTICELLE 4, 9, 149, 180, 183, 189, 191, da 195 a 197; FOGLIO 12 PARTICELLA 352
	OSTUNI	FOGLIO 5 PARTICELLE 203, 699, 701, 697; FOGLIO 14 PARTICELLA 1 FOGLIO 82 PARTICELLE 3, 9, 10, 116, 117, 120, 121, 128, 130, 131, 134, da 188 a 194; 197, 207, 208, 236, 248, 250, da 269 a 271; 275, 276, 279, 280, da 285 a 294; 336, 341, 374, 375, 377, 378, 383, 410, 465, 498, 499, X505 FOGLIO 82 PARTICELLE 11, 122, 124, 127, 129, 158, 222, 224, da 231 a 233; 252, da 344 a 347; 469, 471 FOGLIO 171 PARTICELLE 57, 63, 64, 69, 72, 74, 79, 80, da 92 a 95; 105, 120, 140, 148, 158, 196, 197, 199, 200; FOGLIO 172 PARTICELLE 15, 339, 343, 371, 372 FOGLIO 86 PARTICELLE 157, 167, 187, 544; FOGLIO 110 PARTICELLE da 112 a 116; 173, 419