

DETERMINAZIONE DIRETTORE GENERALE PUGLIAPROMOZIONE 18 dicembre 2017, n. 605

**POR PUGLIA FESR-FSE 2014-2020 – Asse VI Tutela dell’ambiente e promozione delle risorse naturali e culturali – Azione 6.8 Interventi per il riposizionamento competitivo delle destinazioni turistiche – ATTUAZIONE DEL PROGETTO per la pROMOZIONE E PROMO-COMMERCIALIZZAZIONE BUSINESS TO BUSINESS DELLA DESTINAZIONE E DEI SUOI PRODOTTI – PARTECIPAZIONE DELL’ARET ALLA BORSA INTERNAZIONALE DEL TURISMO, MILANO, 11-13 FEBBRAIO 2018 – INDIZIONE DI UNA PROCEDURA NEGOZIATA TELEMATICA SOTTO-SOGLIA EX ART. 36, COMMA 2, LETT.B), DEL CODICE DEI CONTRATTI PUBBLICI PER L’AFFIDAMENTO DEI SERVIZI DI ALLESTIMENTO E SERVIZI COMPLEMENTARI – DETERMINA A CONTRArre. CIG: 72991118F0 (Procedura di gara).**

L’anno 2017, il giorno diciotto del mese di dicembre, il dott. Matteo Minchillo, Direttore Generale ad interim di Pugliapromozione:

- VISTA la Legge 29 marzo 2001, n. 135 recante *“Riforma della legislazione nazionale del turismo”*;
- VISTA la Legge Regionale 11 febbraio 2002, n.1, così come modificata dalla Legge Regionale 3 dicembre 2010, n. 18 recante *“Norme di prima applicazione dell’art.5 della legge 29/03/2001, n.135 riguardanti il riordino del sistema turistico pugliese”*;
- VISTO il Decreto del Presidente della Giunta Regionale 22 febbraio 2011, n. 176, *“Istituzione Agenzia Regionale del Turismo (ARET) denominata PUGLIAPROMOZIONE”*;
- VISTO il Regolamento Regionale 13 maggio 2011, n. 9, *“Regolamento di organizzazione e funzionamento di PUGLIAPROMOZIONE”*;
- VISTA la D.G.R. 9 settembre 2015, n. 1596 recante il conferimento *ad interim* delle funzioni di Direttore Generale dell’Agenzia Pugliapromozione al Direttore Amministrativo dott. Matteo Minchillo;
- VISTA la Legge del 7 agosto 1990, n. 241 e ss.mm.ii. recante *“Norme sul procedimento amministrativo e sull’accesso ai documenti amministrativi”*;
- VISTA la Legge 6 novembre 2012, n. 190 e ss.mm.ii. recante *“Disposizioni per la prevenzione e la repressione della corruzione e dell’illegalità nella pubblica amministrazione”*;
- VISTA la Legge Regionale del 20 giugno 2008, n. 15 recante *“Principi e linee guida in materia di trasparenza dell’attività amministrativa nella Regione Puglia”*;
- VISTO il D.Lgs. 14 marzo 2013, n. 33 e ss. mm. ii. recante *“Riordino della disciplina riguardante gli obblighi di pubblicità, trasparenza e diffusione di informazioni da parte delle pubbliche amministrazioni”*;
- VISTO il D.Lgs. 18 aprile 2016 n. 50 recante *“Codice dei Contratti pubblici”* come modificato dal D.Lgs. 19 aprile 2017, n. 56 recante *“Disposizioni integrative e correttive al decreto legislativo 18 aprile 2016, n. 50”*;
- VISTO il D.Lgs. 25 maggio 2016, n. 97 recante *“Revisione e semplificazione delle disposizioni in materia di prevenzione della corruzione, pubblicità e trasparenza, correttivo della legge 6 novembre 2012, n. 190 e del decreto legislativo 14 marzo 2013, n. 33, ai sensi dell’articolo 7 della legge 7 agosto 2015, n. 124, in materia di riorganizzazione delle amministrazioni pubbliche”*;-
- VISTA la D.G.R. 28 dicembre 2015, n. 2421 *“Primi indirizzi per l’implementazione di buone pratiche nel settore del turismo utili all’avvio della nuova programmazione FESR 2014-2020 e per l’attività dell’Agenzia regionale Pugliapromozione”*;
- VISTA la D.G.R. 19 maggio 2016, n.675 POR Puglia FESR-FSE 2014-2020. Azione 6.8 *“Interventi per il riposizionamento competitivo delle destinazioni turistiche. Avvio attività nuova programmazione”*;
- VISTA la D.G.R. 14 febbraio 2017, n. 191 recante *“POR Puglia 2014/2020 – Asse VI – Azione 6.8 Interventi per il riposizionamento competitivo delle destinazioni turistiche”. L.r. n. 1/2002 e ss.mm.e ii. Approvazione Piano Strategico del Turismo 2016-2025, Piano Triennale 2017-2019 e Piano Annuale 2017, Schema di Accordo di cooperazione tra Regione Puglia e Agenzia Regionale del Turismo Pugliapromozione”*;
- VISTA la Determinazione del Direttore Generale di Pugliapromozione 17 novembre 2015, n. 442 con cui è stata approvata la sottoscrizione della convenzione con la centrale di committenza INNOVAPUGLIA-SarPULIA

- VISTA la Determinazione del Direttore Generale 03.03.2017, n. 57 con cui è stato nominato il Responsabile unico delle procedure di attuazione del Piano Strategico per la Puglia;
- VISTA la Determinazione del Direttore Generale 27.07.2017, n. 260 con la quale è stata approvata la prima variazione ed essestamento al bilancio di previsione pluriennale 2017 – 2019;
- VISTA la Determinazione del D.G. n. 559 del 30.11.2017 con la quale è stata approvata la seconda variazione al bilancio di previsione pluriennale 2017 – 2019.

#### **PREMESSO CHE**

- La L.R. 11 febbraio 2002, n.1 disciplina l'organizzazione turistica della Regione Puglia sulla base dello Statuto regionale e della Legge nazionale 29 marzo 2001, n.135, definendo l'attività della Regione e l'esercizio delle funzioni attribuite agli altri enti o organismi interessati allo sviluppo del Turismo;
- Alla L.R. n.1/2002 cit. ha fatto seguito la L.R. 3 dicembre 2010, n.18 che ha in parte novellato e apportato modifiche alla L.R. n. 1/2002;
- L'Agenzia Regionale del Turismo Pugliapromozione è stata istituita con D.P.R. 22 febbraio 2011, n. 176, in attuazione della Legge Regionale n.1/2002 e ss.mm., quale strumento operativo delle politiche della Regione Puglia in materia di promozione dell'immagine unitaria della Regione e di promozione turistica locale;
- L'art. 7 della L.R. n.1/2002, come novellato dalla L.R. n.18/2010, nella definizione dei compiti dell'Agenzia, tra l'altro, stabilisce che l'ARET *"promuove la conoscenza e l'attrattività del territorio, nelle sue componenti naturali, paesaggistiche e culturali, materiali e immateriali, valorizzandone le eccellenze"* (lett. a), *"sviluppa e coordina gli interventi a fini turistici per la fruizione e la promozione integrata a livello territoriale del patrimonio culturale, delle aree naturali protette e delle attività culturali, nel quadro delle vocazioni produttive dell'intero territorio regionale"* (lett. e) e *"attiva e coordina, anche in collaborazione con altri enti pubblici e privati, iniziative, manifestazioni ed eventi, nonché progetti di arte urbana, che si configurino quali attrattori per il turismo culturale e per la promozione delle eccellenze enogastronomiche e naturalistiche del territorio"* (lett. f);
- L'Agenzia Pugliapromozione, a norma dell'art. 2 del Reg. Regionale 13 maggio 2011, n. 9, *"promuove la conoscenza e l'attrattività del territorio nelle sue componenti naturali, paesaggistiche e culturali, materiali e immateriali, valorizzandone pienamente le eccellenze"* (lett. a); *"promuove e qualifica l'offerta turistica dei sistemi territoriali della Puglia, favorendone la competitività sui mercati nazionali e internazionali e sostenendo la cooperazione tra pubblico e privato nell'ambito degli interventi di settore; promuove inoltre l'incontro fra l'offerta territoriale regionale e i mediatori dei flussi internazionali di turismo"* (lett. c), *"promuove lo sviluppo del turismo sostenibile, slow, enogastronomico, culturale, giovanile, sociale e religioso, nonché di tutti i "turismi" attivi ed esperienziali, sostenendo la valorizzazione degli indotti connessi"* (lett. d), *"sviluppa e coordina gli interventi a fini turistici per la fruizione e la promozione integrata a livello territoriale del patrimonio culturale, delle aree naturali protette e delle attività culturali, nel quadro delle vocazioni produttive dell'intero territorio regionale"* (lett. e), *"svolge ogni altra attività a essa affidata dalla normativa regionale, dagli indirizzi strategici e dagli strumenti programmatori della Regione Puglia, anche in riferimento a leggi nazionali e a programmi interregionali e comunitari"* (lett. l);
- Tra i compiti specifici, l'art. 3, comma 1, del Reg. Regionale n. 9/2011 stabilisce che l'Agenzia Pugliapromozione *"realizza progetti promozionali su incarico della Regione o su proposta degli Enti Locali e di operatori privati, nonché progetti integrati di promozione turistica, valorizzazione e fruibilità di attività culturali e di beni culturali e ambientali, nel rispetto delle procedure previste dalla vigente normativa comunitaria nazionale e regionale, fornendo altresì ai soggetti pubblici e privati proponenti consulenza tecnica e amministrativa per la predisposizione e realizzazione di programmi di promozione"* (lett. a) e *"sviluppa gli interventi di promozione del prodotto turistico pugliese in coordinamento con il Distretto del Turismo e le sue articolazioni al fine di favorire l'accessibilità, la fruizione e la commercializzazione integrata dei diversi segmenti di mercato nel quadro delle vocazioni produttive dell'intero territorio regionale"* (lett. b);

**CONSIDERATO CHE:**

- Con Deliberazione 6 ottobre 2015, n. 1735 la Giunta regionale ha approvato il POR Puglia FESR-FSE 2014-2020 nella versione generata dalla piattaforma informatica della Commissione SFC 2014, facendo seguito all'approvazione da parte dei Servizi della Commissione giusta decisione C(2015) 5854 del 13 agosto 2015;
- Con D.G.R. 23 dicembre 2015, n. 2421, la Giunta regionale ha approvato l'implementazione di buone pratiche nel settore turismo per l'avvio della nuova programmazione FESR 2014-2020, nonché la definizione del Piano triennale di promozione turistica di successiva emanazione e il prosieguo delle attività dell'Agenzia regionale Pugliapromozione;
- Nella D.G.R. n. 2421/2015 è stata evidenziata la necessità di dare avvio ad interventi di potenziamento della destinazione turistica per cui risulta necessario un riposizionamento del *brand Puglia*, promuovendo il pieno coinvolgimento del tessuto produttivo, il potenziamento di economie di distretto (turistico-creativo), lo sviluppo dei cd. "*club di prodotto*", la generazione di nuova imprenditorialità, la formazione di partenariati pubblico-privato, la creazione di piattaforme (*Hub*) di confronto degli operatori, anche attraverso la strutturazione di reti e di piattaforme di scambio dati (*open data*) attraverso un Osservatorio del turismo quale sede di partecipazione e confronto di tutte le rappresentanze di categoria, degli operatori di settore e dei portatori di interesse;
- La D.G.R. n. 2421/2015 ha individuato tre direttrici per la definizione dei progetti ammissibili a valere sulla programmazione di cui al POR Puglia FESR 2014-2020;
  1. Programma integrato di comunicazione e promozione turistica digitale e Piani di comunicazione dei prodotti turistici regionali (*business to consumer*) per il miglioramento dell'*awareness* e della reputazione del *brand* turistico Puglia;
  2. Programma di valorizzazione dell'offerta turistica regionale, per il miglioramento degli standard di qualità dei servizi pubblici connessi alla fruizione ed alla accessibilità degli attrattoci turistici e il miglioramento della cooperazione tra gli Enti pubblici interessati dalla gestione dei servizi connessi alla fruizione turistica del territorio, al fine di sviluppare efficienza ed economie di scala;
  3. Programma di promozione turistica nei mercati intermediati (*business to business*) per l'ampliamento e la differenziazione del portafoglio di prodotti turistici relativi alla destinazione e sensibilizzazione degli operatori della filiera sulla reale domanda dei turisti;
- Nell'ambito dell'ASSE VI del POR Puglia 2014-2020, l'Azione 6.8 prevede interventi per il riposizionamento competitivo delle destinazioni turistiche le cui attività sono pienamente in linea con le direttrici enunciate dalla Giunta nella D.G.R. n. 2421/2015;
- Con D.G.R. 18 maggio 2016, n. 675 sono state confermate le attività già individuate all'interno dell'Azione 6.8 del POR Puglia 2014-2020 per le quali sono state rese disponibili risorse pari ad € 2.000.000,00;
- Con D.G.R. n. 675/2016, cit., sono state approvate le schede delle attività da realizzare, in coerenza con gli indirizzi in materia di sviluppo del turismo di cui alla D.G.R. n. 2421/2015 e con gli obiettivi e i criteri previsti dall'Asse VI azione 6.8 del POR Puglia 2014-2020;
- Sempre con la citata D.G.R. n. 675/2016 è stata affidata all'Agenzia Pugliapromozione la realizzazione delle attività annoverate e descritte nelle schede sopra richiamate;
- Con nota prot. 0006091-U-2016 del 13.07.2016, l'Agenzia Pugliapromozione ha trasmesso tre progetti in unico livello (*Promozione-Valorizzazione-Comunicazione*);
- Con Atto del Dirigente del Settore Turismo 20 luglio 2016, n. 47 i tre progetti in questione sono stati approvati e si è provveduto agli impegni di spesa di competenza regionale;
- Con Determinazione del Direttore Generale di Pugliapromozione 01.08.2016, n. 195 sono stati recepiti il provvedimento del Dirigente Regionale n. 47/2016, cit., e le convenzioni stipulate tra Regione Puglia e Agenzia Pugliapromozione per ciascuno dei tre progetti approvati;
- Con D.G.R. 23 novembre 2016, n. 1768, in ragione delle attività svolte dall'Agenzia Regionale Pugliapromozione e dei risultati conseguiti nell'ambito dell'avvio della nuova programmazione FESR 2014-2020, in coerenza ed in continuità con gli obiettivi fissati dalla D.G.R. n. 675/2016, cit., è stato approvato un ulteriore

stanziamento pari a € 1.100.000,00 per realizzare ulteriori attività da parte dell'Agenzia Pugliapromozione nell'ambito di tre nuovi progetti (*Promozione-Valorizzazione-Comunicazione*);

- Con Atto Dirigenziale 2 dicembre 2016, n. 89, la Sezione Turismo della Regione Puglia ha approvato i nuovi livelli unici di progetto a valere sulle risorse stanziato con la D.G.R. n. 1768/2016 e ha modificato lo schema di convenzione approvato con Atto Dirigenziale n. 47/2016, cit., impegnando la spesa per complessivi € 1.100.000,00;
- Con D.G.R. 14 febbraio 2017, n. 191 è stato approvato il Piano Strategico del Turismo per regionale corredato di un Piano Finanziario annuale e triennale, prevedendo uno stanziamento triennale pari a € 36.000.000,00, per la realizzazione delle attività programmate, a valere sui FESR-FSE 2014-2020;
- In data 17.02.2017 il Dipartimento Turismo, Economia della Cultura e Valorizzazione del Territorio e l'ARET Pugliapromozione hanno stipulato un accordo di cooperazione ai sensi dell'art. 15 della legge n. 241/1990 per l'attuazione del Piano Strategico del Turismo per la Puglia e l'affidamento a Pugliapromozione delle risorse finanziarie stanziato con D.G.R. n. 191/2017, cit., a valere sui fondi FESR-FSE 2014-2020;
- L'art.10 del predetto accordo prevede la costituzione di un Comitato di Attuazione per la elaborazione e l'approvazione dei progetti esecutivi concernenti le attività programmate;
- In data 17.02.2017, il Comitato di Attuazione si è riunito presso il Dipartimento Turismo, Economia della Cultura e Valorizzazione del Territorio per discutere, elaborare e approvare il progetto di attuazione relativo alla promozione e alla promo-commercializzazione *business to business* della destinazione e dei suoi prodotti;
- Con Atto del Dirigente della Sezione Turismo 20.02.2017, n. 16 è stato recepito il progetto sopra menzionato e si è provveduto all'impegno di spesa annuale di competenza della ragioneria regionale per un importo pari a € 12.030.000,00 a copertura di tutte le attività da realizzare nell'anno 2017;
- Per il progetto "*Promozione e promo-commercializzazione business to business della destinazione e dei suoi prodotti*" è stata prevista una copertura finanziaria pari a € 3.080.000,00;
- Con Determinazione del Direttore Generale di Pugliapromozione 03.03.2017, n. 57 è stato nominato il Responsabile unico delle procedure per l'attuazione del Piano Strategico del Turismo della Puglia;

#### **CONSIDERATO, INOLTRE, CHE:**

- Il progetto "*Promozione e promo-commercializzazione business to business della destinazione e dei suoi prodotti*" prevede, tra le prime attività di promozione, la partecipazione alla Borsa Internazionale del Turismo del 2017 che si terrà a Milano dal 11 al 13 febbraio prossimi;
- BIT 2017, in Italia, è l'evento considerato "top" nel mondo del turismo, per la promozione delle destinazioni turistiche. Da diversi anni ha subito un'evoluzione, per andare incontro alle tendenze business del settore. In realtà, ha sempre rappresentato un appuntamento istituzionale strategico per la promozione degli enti locali e di partner istituzionali della Regione Puglia;
- La prima giornata di BIT è dedicata al grande pubblico *consumer*, la seconda e terza giornata dedicata al *trade*. Considerate le novità proposte, si intende partecipare con un'area di 300 mq per la promozione del sistema turistico pugliese Mice & Leisure, la cui offerta pugliese necessita di ulteriori occasioni promozionali per consolidare il trend degli ultimi anni;
- Per tutti gli espositori, tra cui la Regione Puglia, l'appuntamento con BIT 2017 rappresenta un'esperienza importante per creare nuove possibilità di business. Un evento cruciale: per attivare nuovi rapporti commerciali; per rafforzare la propria brand awareness; per sviluppare nuovi canali di distribuzione e per partecipare a convegni e momenti di formazione dedicata. I principali mercati di provenienza dei Buyer sono i seguenti: Sud America, Europa Continentale, Europa dell'est, Europa Mediorientale, Asia, Africa, Medio Oriente, Nord America;
- In attesa di approvazione dei nuovi progetti di attuazione per l'annualità 2018 si rende necessario procedere ad indire una procedura telematica sotto-soglia ad evidenza pubblica, ai sensi dell'art. 36, comma 2, lett. b) del D.Lgs. n. 50/2016, finalizzata a selezionare un operatore economico qualificato che possa erogare i

servizi di allestimento e complementari per la preparazione dello stand fieristico dell'Agenzia Pugliapromozione durante la BIT 2017 che si svolgerà dal 9 all'11 febbraio.

**PRECISATO CHE:**

- In data 30.11.2017 è stata data notizia nel sito internet dell'Agenzia Pugliapromozione ([www.agenziapugliapromozione.it](http://www.agenziapugliapromozione.it)-*Sezione avvisi informativi*) della prossima indizione di una gara telematica e si approvava la pubblicazione di un avviso informativo prot.n. 0027491-U-2017 del 30.11.2017;
- In data 18.12.2017 gli atti di indizione della gara de qua venivano trasmessi al B.U.R.P.;
- La procedura negoziata secondo cui si svolgerà la gara de qua è disciplinata dall'art. 62 del D.Lgs. n. 50/2016;
- L'ARET procede ad invitare almeno n. 5 operatori economici selezionandoli nell'elenco di cui alla categoria merceologica n. 401111000 – *Allestimenti stand* ai sensi dell'art. 36, comma 2, lett. b), del Codice dei Contratti Pubblici, individuandoli nel rispetto dei principi richiamati dall'art. 36, comma 1, del Codice dei Contratti Pubblici;
- L'Agenzia Pugliapromozione è tenuta ad applicare, tra le altre, le norme che impongono il rispetto dei principi a tutela del mercato e della concorrenza, tra cui quello di rotazione, come stabilisce in particolare l'art. 36, comma 1, del D.Lgs. n. 50/2016, concernente l'applicazione della rotazione nelle procedure sotto la soglia di rilevanza europea, compatibilmente con la presenza di un numero congruo di operatori qualificati e affidabili sul mercato, con riferimento ai cosiddetti "contraenti uscenti" che sono cioè risultati affidatari/appaltatori dell'ARET per la realizzazione dei servizi di allestimento in occasione di eventi a carattere fieristico;
- La procedura di gara si svolgerà interamente sulla piattaforma telematica di EMPULIA e non potranno essere accettate offerte presentate con strumenti differenti dal caricamento telematico sulla piattaforma elettronica;
- Tutte le offerte dovranno essere firmate digitalmente a pena di esclusione;
- Gli altri requisiti e i documenti richiesti – taluni a pena di esclusione – sono indicati nella lettera di invito-disciplinare di gara e nel D.G.U.E. allegati al presente provvedimento;
- Il termine di presentazione delle offerte scade il giorno **08.01.2018, ore 12.00**;
- La procedura in questione prevede un budget pari **€ 200.000,00** (oltre IVA) quale base d'asta per l'affidamento dei servizi di allestimento e servizi complementari che dovranno essere erogati nell'ambito dello spazio fieristico della Fiera di Milano acquisito dall'Agenzia Pugliapromozione;
- In caso di economie risultanti a seguito del ribasso proposto dall'aggiudicatario, esse saranno destinate a possibili proroghe tecniche del servizio ovvero a variazioni in aumento della prestazione ai sensi dell'art. 106, comma 12, del D. lgs. n. 50/2016;
- Il criterio di aggiudicazione sarà quello dell'offerta economicamente più vantaggiosa ai sensi dell'art. 95, comma 2, del nuovo Codice dei Contratti Pubblici sulla base del migliore rapporto qualità/prezzo;
- L'apertura e la verifica della documentazione amministrativa si terrà il giorno **09.01.2018, ore 12.00** nella sede della Direzione Generale di Pugliapromozione alla presenza del RUP e di due testimoni;
- Tutte le comunicazioni inerenti lo svolgimento della procedura di gara saranno trasmesse attraverso la piattaforma telematica di EMPULIA;
- Ai sensi dell'art. 62, comma 8, del nuovo Codice dei Contratti Pubblici le offerte presentate non saranno oggetto di negoziazione;
- La procedura di gara si concluderà con il provvedimento di aggiudicazione adottato dal Direttore Generale di Pugliapromozione; Il Direttore dell'esecuzione del Contratto è tenuto a monitorare scrupolosamente tutta l'attività posta in essere dall'aggiudicatario;
- L'esito della procedura di gara sarà reso noto sul sito internet dell'Agenzia Pugliapromozione ([www.agenziapugliapromozione.it](http://www.agenziapugliapromozione.it)-*Sezione avvisi, bandi e inviti*) e saranno trasmesse via PEC, a cura della Direzione Amministrativa di Pugliapromozione, le comunicazioni dovute a tutti i partecipanti;
- L'aggiudicatario dovrà fornire all'Agenzia, entro e non oltre n.10 giorni dalla comunicazione di aggiudicazione, tutti i documenti richiesti, ivi compresi quelli relativi alla sicurezza dei luoghi e alla incolumità delle

persone;

- L'aggiudicatario, sin dalla formulazione dell'offerta tecnica, dovrà tenere conto della massima accessibilità dei luoghi e, dunque, nelle specifiche tecniche, dovranno essere descritti le misure che eliminino eventuali ostacoli per l'accesso di persone con disabilità; in ogni caso, il progetto dovrà essere concepito tenendo conto di tutte le tipologie di persone fisiche;
- L'aggiudicatario, sin dalla formulazione dell'offerta tecnica, dovrà rispettare i criteri ambientali minimi di cui al D.M. ;
- L'aggiudicatario dovrà trasmettere il progetto esecutivo entro massimo n.5 giorni dall'inizio dell'evento a pena di risoluzione del contratto;
- L'aggiudicatario dovrà dichiarare, sotto propria responsabilità, che non percepirà alcun altro corrispettivo se non quello costituito dal prezzo di aggiudicazione dell'appalto, a pena di risoluzione del contratto e segnalazione all'ANAC;

#### **PRECISATO, INFINE, CHE:**

- L'Agenzia Pugliapromozione prevede di applicare **misure adeguate per contrastare le frodi e la corruzione**, nonché per individuare, prevenire e risolvere in modo efficace ogni ipotesi di conflitto di interesse, ai sensi dell'art.42, comma 1, del D.Lgs. 50/2016 e ss.mm.ii. o di comportamenti contrari alla legge durante lo svolgimento della procedura di gara e nel corso dell'esecuzione del contratto di appalto;
- L'Agenzia Pugliapromozione intende richiedere e assicurare che sia garantita, con tutte le misure idonee, la **sicurezza dei visitatori**, nonché di **coloro che prestano attività di lavoro** nell'ambito dello stand Puglia: i partecipanti alla gara sono pertanto tenuti a prendere piena conoscenza, sin dal momento dell'invito, della documentazione sulla sicurezza dei luoghi prodotta da ogni ente fiera e sono tenuti a prestare scrupolosa attenzione alla previsione di tutte le misure di sicurezza necessarie sin dalla formulazione dell'offerta tecnica;
- A tal fine si precisa che le attività richieste nelle fasi di **montaggio, smontaggio e il disallestimento** dovranno avvenire nel pieno rispetto delle indicazioni fornite da ciascun ente fiera interessato e attenendosi rigorosamente alla normativa vigente in materia di sicurezza dei lavoratori (artt. 88 e ss., Titolo IV, Capo I, del D.Lgs. n. 81/2008 e ss.mm.ii.), a pena di risoluzione in danno del contratto e di denuncia alle Autorità competenti;
- L'Agenzia Pugliapromozione intende contribuire al conseguimento degli obiettivi di sostenibilità ambientale (**green economy**) anche nell'ambito delle attività di cui alla presente procedura di gara e dei servizi da acquisire: di tali obiettivi si tiene conto nei documenti di gara e nella valutazione tecnica;

#### **PRESO ATTO CHE:**

- Il CIG della procedura di gara è il seguente: **72991118F0**
- L'Agenzia Pugliapromozione in sede di approvazione del Bilancio di previsione 2017-2019 ha predisposto idonei capitoli vincolati destinati ad accogliere le risorse di cui al PO Fesr 2014/2020 affidate a Pugliapromozione nell'ambito del Piano Strategico del Turismo per la Puglia, a valere sulle annualità 2017-2018-2019;
- Il presente provvedimento trova copertura di spesa sui fondi esistenti sul Bilancio di previsione anno 2017-2019 annualità 2018-2019, con riferimento allo stanziamento previsto sul cap. 11025 relativo alle attività di cui alla D.G.R. 191/2017;

#### **ACCERTATA**

- la disponibilità di fondi esistenti sul Bilancio di previsione anno 2017-2019 annualità 2018, con riferimento allo stanziamento sul capitolo di spesa 11025 del B.P. 2017;

#### **DETERMINA**

per i motivi espressi in narrativa e che qui si intendono integralmente riportati:

- 1) Di dare atto che il progetto *"Promozione e promo-commercializzazione business to business della desti-*

*nazione e dei suoi prodotti*", in attuazione del Piano Strategico del Turismo per la Puglia "Puglia365" (approvato con D.G.R. 14.02.2017, n. 191), richiede di reperire sul mercato i servizi occorrenti ai fini della partecipazione al primo evento fieristico in programma, ossia la Borsa Internazionale del Turismo che si terrà a Milano dal 11 al 13 febbraio 2018

- 2) Di dare atto che occorre selezionare un operatore economico che fornisca i servizi di allestimento e gli altri servizi complementari necessari per la partecipazione alla Borsa Internazionale del Turismo 2017, che si terrà presso la Fiera di Milano dal 11 al 13 febbraio prossimi, quotando il servizio in € 200.000,00 (oltre IVA), quale base d'asta;
- 3) Di dare atto che tutto quanto espresso nel "precisato" del presente provvedimento contiene condizioni essenziali e inderogabili relative all'indizione e allo svolgimento della gara, nonché all'esecuzione del contratto di appalto e del servizio;
- 4) Di dare atto che della necessità di cui al punto 2) è stata data adeguata notizia pre-informativa, con apposito avviso, pubblicato in data 30.11.2017 prot. n. 0027491-U-2017 nel sito internet dell'Agenzia Puglia-promozione ([www.agenziapugliapromozione.it](http://www.agenziapugliapromozione.it) – Sezione Avvisi informativi)
- 5) Di avviare una procedura negoziata telematica sotto-soglia ex art. 36, comma 2, lett. b) del Codice dei Contratti pubblici, invitando almeno n. 5 operatori iscritti nella categoria merceologica n.401111000–*Allestimenti stand* dell'Albo Fornitori di EMPULIA prevedendo una base d'asta pari a € 200.000,00 (oltre IVA) e l'aggiudicazione secondo il criterio dell'offerta economicamente più vantaggiosa di cui all'art. 95, comma 2 del Codice dei Contratti Pubblici;
- 6) Di approvare gli atti necessari alla indizione della procedura de qua, ossia:
  - a) D.G.U.E.;
  - a1) Linee guida per la compilazione del D.G.U.E.;
  - b) Istanza di partecipazione;
  - c) Modello di offerta economica;
  - d) Patto di integrità;
  - e) Capitolato tecnico;
  - f) Lettera di invito/disciplinare;
- 7) Di dare atto che la data di scadenza per al presentazione delle offerte è fissato al 08.01.2018, ore 12.00;
- 8) Di dare atto che il responsabile unico del procedimento è l'avv. Miriam Giorgio, funzionario direttivo A.P. di Pugliapromozione;
- 9) Di nominare Direttore dell'Esecuzione del Contratto (DEC) il dott. Alfredo De Liguori dell'Agenzia Puglia-promozione;
- 10) Di dare mandato al responsabile del procedimento di applicare il principio di rotazione e gli altri principi di tutela della concorrenza sin dal momento dell'invito degli operatori, nonché di recepire nel contratto di appalto ogni prescrizione necessaria al fine di garantire la migliore esecuzione della prestazione, di sancire le responsabilità dell'aggiudicatario, di richiedere il Piano Operativo della Sicurezza e gli altri documenti necessari al momento della stipula del contratto;
- 11) Di dare mandato al Direttore dell'esecuzione del contratto di vigilare e monitorare scrupolosamente sulle attività poste in essere dall'aggiudicatario per conto dell'ARET Pugliapromozione con particolare riguardo alla sicurezza dei luoghi e all'incolumità delle persone, verificando che le prestazioni siano eseguita a re-

gola d'arte e che lo stand sia pienamente accessibile a tutti i visitatori;

- 12) Di dare atto che il presente provvedimento trova copertura di spesa sui fondi esistenti sul Bilancio di previsione 2017-2019 annualità 2018, con riferimento allo stanziamento previsto sul cap. 11025, relativo alle attività di cui alla D.G.R. 191/2017, nell'ambito del progetto di "*Promozione e promo-commercializzazione business to business della destinazione e dei suoi prodotti*", e che il relativo impegno di spesa verrà assunto a conclusione della procedura di gara;
- 13) di dare atto che il presente provvedimento è adottato in assenza di conflitto di interesse ai sensi dell'art. 6bis della Legge n. 241/1990 e dell'art. 42 del D.Lgs. n. 50/2016;
- 14) il presente provvedimento:
- a) è **immediatamente esecutivo ai sensi dell'art.16 comma 3, del Regolamento di organizzazione e funzionamento di Pugliapromozione**;
  - b) viene pubblicato sul portale istituzionale [www.agenziapugliapromozione.it](http://www.agenziapugliapromozione.it), nell'Area Amministrazione Trasparente – sezione Provvedimenti Amministrativi;
  - c) viene trasmesso all' Assessorato Regionale Industria Turistica e Culturale, Gestione e Valorizzazione dei Beni Culturali così come previsto dall'art.11 della L.R. n.1 del 2002;
  - d) è **trasmesso al Servizio "comunicazione istituzionale" della Regione Puglia per la pubblicazione sul portale della Regione Puglia e sul B.U.R.P.**;
  - e) è **composto da n. 11 fasciate con n. 96 pagine di allegati**, è adottato in originale.

#### **ADEMPIMENTI CONTABILI DI CUI ALLA L.R. 28/2011 e s.m.i.**

Bilancio di previsione 2017-2019

Esercizio finanziario: 2017

Il presente provvedimento trova copertura di spesa sui fondi esistenti sul Bilancio di previsione 2017-2019 annualità 2018, con riferimento allo stanziamento previsto sul cap. 11025, relativo alle attività di cui alla D.G.R. 191/2017, nell'ambito del progetto di "*Promozione e promo-commercializzazione business to business della destinazione e dei suoi prodotti*", e il relativo impegno di spesa verrà assunto a conclusione della procedura di gara;

Visto di regolarità contabile

**Il Funzionario direttivo PO Responsabile "Ufficio Bilancio"**  
**Rag. Oronzo Bisanti**

#### **REGOLARITA' TECNICO-AMMINISTRATIVA**

I sottoscritti attestano che il procedimento istruttorio loro affidato è stato espletato nel rispetto della vigente normativa regionale, nazionale ed europea e che il presente schema di provvedimento, dagli stessi predisposto ai fini dell'adozione dell'atto finale da parte del Direttore Generale, è conforme alle risultanze istruttorie.

**Il responsabile AP Patrimonio e Attività negoziali**  
**dott.ssa Miriam Giorgio**

**Il Direttore Amministrativo**  
**dott. Matteo Minchillo**

**IL DIRETTORE GENERALE ad interim**  
**Dott. Matteo Minchillo**



## ALLEGATO A

## MODELLO DI FORMULARIO PER IL DOCUMENTO DI GARA UNICO EUROPEO (DGUE)

## Parte I: Informazioni sulla procedura di appalto e sull'amministrazione aggiudicatrice o ente aggiudicatore

Per le procedure di appalto per le quali è stato pubblicato un avviso di indizione di gara nella *Gazzetta ufficiale dell'Unione europea* le informazioni richieste dalla parte I saranno acquisite automaticamente, a condizione che per generare e compilare il DGUE sia utilizzato il servizio DGUE elettronico <sup>(1)</sup>. Riferimento della pubblicazione del pertinente avviso o bando <sup>(2)</sup> nella *Gazzetta ufficiale dell'Unione europea*:

GU UE S numero [], data [], pag. [],

Numero dell'avviso nella GU S: [ ]/[ ]-[ ]-[ ]-[ ]-[ ]-[ ]

Se non è pubblicato un avviso di indizione di gara nella GU UE, l'amministrazione aggiudicatrice o l'ente aggiudicatore deve compilare le informazioni in modo da permettere l'individuazione univoca della procedura di appalto:

Se non sussiste obbligo di pubblicazione di un avviso nella *Gazzetta ufficiale dell'Unione europea*, fornire altre informazioni in modo da permettere l'individuazione univoca della procedura di appalto (ad esempio il rimando ad una pubblicazione a livello nazionale):

**PROCEDURA NEGOZIATA TELEMATICA EX ART. 36, COMMA 2, LETT. B, DEL CODICE DEI CONTRATTI PUBBLICI PER L'APPALTO DEI SERVIZI DI ALLESTIMENTO E SERVIZI COMPLEMENTARI DESTINATI ALLA PARTECIPAZIONE DELL'ARET PUGLIAPROMOZIONE ALLA BORSA INTERNAZIONALE DEL TURISMO - BIT 2018**

CIG: 72991118F0

## INFORMAZIONI SULLA PROCEDURA DI APPALTO

Le informazioni richieste dalla parte I saranno acquisite automaticamente a condizione che per generare e compilare il DGUE sia utilizzato il servizio DGUE in formato elettronico. In caso contrario tali informazioni devono essere inserite dall'operatore economico.

Identità del committente <sup>(3)</sup>	Risposta:
Nome:	[ ] ARET PUGLIAPROMOZIONE
Codice fiscale	[ ] 93402500727
Di quale appalto si tratta?	Risposta: PROCEDURA NEGOZIATA TELEMATICA EX ART. 36, COMMA 2, LETT. B, DEL CODICE DEI CONTRATTI PUBBLICI PER L'APPALTO DEI SERVIZI DI ALLESTIMENTO E SERVIZI COMPLEMENTARI DESTINATI ALLA PARTECIPAZIONE DELL'ARET PUGLIAPROMOZIONE ALLA BORSA INTERNAZIONALE DEL TURISMO - BIT 2018 CIG: 72991118F0
Titolo o breve descrizione dell'appalto <sup>(4)</sup> :	[Procedura di gara telematica negoziata sotto soglia ex art. 36, c. 2, lett. b) del D.lgs. n. 50/2016 per l'appalto di allestimento stand fieristici]
Numero di riferimento attribuito al fascicolo dall'amministrazione aggiudicatrice o ente aggiudicatore (ove esistente) <sup>(5)</sup> :	[ ]

<sup>(1)</sup> I servizi della Commissione metteranno gratuitamente il servizio DGUE in formato elettronico a disposizione delle amministrazioni aggiudicatrici, degli enti aggiudicatori, degli operatori economici, dei fornitori di servizi elettronici e di altre parti interessate.

<sup>(2)</sup> Per le amministrazioni aggiudicatrici: un **avviso di preinformazione** utilizzato come mezzo per indire la gara oppure un **bando di gara**. Per gli enti aggiudicatori: un **avviso periodico indicativo** utilizzato come mezzo per indire la gara, un **bando di gara** o un **avviso sull'esistenza di un sistema di qualificazione**.

<sup>(3)</sup> Le informazioni devono essere copiate dalla sezione I, punto I.1 del pertinente avviso o bando. In caso di appalto congiunto indicare le generalità di tutti i committenti.

<sup>(4)</sup> Cfr. punti II.1.1. e II.1.3. dell'avviso o bando pertinente.

<sup>(5)</sup> Cfr. punto II.1.1. dell'avviso o bando pertinente.

## ALLEGATO A

CIG	[72991118F0]
CUP (ove previsto)	
Codice progetto (ove l'appalto sia finanziato o cofinanziato con fondi europei)	

**Tutte le altre informazioni in tutte le sezioni del DGUE devono essere inserite dall'operatore economico**

## ALLEGATO A

## Parte II: Informazioni sull'operatore economico

## A: INFORMAZIONI SULL'OPERATORE ECONOMICO

Dati identificativi	Risposta:
Nome:	[ ]
Partita IVA, se applicabile: Se non è applicabile un numero di partita IVA indicare un altro numero di identificazione nazionale, se richiesto e applicabile	[ ] [ ]
Indirizzo postale:	[.....]
Persone di contatto <sup>(6)</sup> : Telefono: PEC o e-mail: (indirizzo Internet o sito web) (ove esistente):	[.....] [.....] [.....] [.....]
Informazioni generali:	Risposta:
L'operatore economico è una microimpresa, oppure un'impresa piccola o media <sup>(7)</sup> ?	[ ] Sì [ ] No
<b>Solo se l'appalto è riservato <sup>(8)</sup>:</b> l'operatore economico è un laboratorio protetto, un' "impresa sociale" <sup>(9)</sup> o provvede all'esecuzione del contratto nel contesto di programmi di lavoro protetti (articolo 112 del Codice)?  <b>In caso affermativo,</b> qual è la percentuale corrispondente di lavoratori con disabilità o svantaggiati?  Se richiesto, specificare a quale o quali categorie di lavoratori con disabilità o svantaggiati appartengono i dipendenti interessati:	[ ] Sì [ ] No  [.....]  [.....]
Se pertinente: l'operatore economico è iscritto in un elenco ufficiale di imprenditori, fornitori, o prestatori di servizi o possiede una certificazione rilasciata da organismi accreditati, ai sensi dell'articolo 90 del Codice ?  <b>In caso affermativo:</b>  <b>Rispondere compilando le altre parti di questa sezione, la sezione B e, ove pertinente, la sezione C della presente parte, la parte III, la parte V se applicabile, e in ogni caso compilare e firmare la parte VI.</b>  a) Indicare la denominazione dell'elenco o del certificato e, se pertinente, il pertinente numero di iscrizione o della certificazione  b) Se il certificato di iscrizione o la certificazione è disponibile elettronicamente, indicare:	[ ] Sì [ ] No [ ] Non applicabile  a) [.....]  b) (indirizzo web, autorità o organismo di emanazione, riferimento preciso della documentazione):

<sup>(6)</sup> Ripetere le informazioni per ogni persona di contatto tante volte quanto necessario.

<sup>(7)</sup> Cfr. raccomandazione della Commissione, del 6 maggio 2003, relativa alla definizione delle microimprese, piccole e medie imprese (GU L 124 del 20.5.2003, pag. 36). Queste informazioni sono richieste unicamente a fini statistici.

**Microimprese:** imprese che occupano meno di 10 persone e realizzano un fatturato annuo oppure un totale di bilancio annuo non superiori a 2 milioni di EUR.

**Piccole imprese:** imprese che occupano meno di 50 persone e realizzano un fatturato annuo o un totale di bilancio annuo non superiori a 10 milioni di EUR.

**Medie imprese:** imprese che non appartengono alla categoria delle microimprese né a quella delle piccole imprese, che occupano meno di 250 persone e il cui fatturato annuo non supera i 50 milioni di EUR e/o il cui totale di bilancio annuo non supera i 43 milioni di EUR.

<sup>(8)</sup> Cfr. il punto III.1.5 del bando di gara.

<sup>(9)</sup> Un' "impresa sociale" ha per scopo principale l'integrazione sociale e professionale delle persone disabili o svantaggiate.

## ALLEGATO A

<p>c) Indicare i riferimenti in base ai quali è stata ottenuta l'iscrizione o la certificazione e, se pertinente, la classificazione ricevuta nell'elenco ufficiale <sup>(10)</sup>:</p> <p>d) L'iscrizione o la certificazione comprende tutti i criteri di selezione richiesti?</p> <p><b>In caso di risposta negativa alla lettera d):</b></p> <p><b>Inserire inoltre tutte le informazioni mancanti nella parte IV, sezione A, B, C, o D secondo il caso</b></p> <p><b>SOLO se richiesto dal pertinente avviso o bando o dai documenti di gara:</b></p> <p>e) L'operatore economico potrà fornire un <b>certificato</b> per quanto riguarda il pagamento dei contributi previdenziali e delle imposte, o fornire informazioni che permettano all'amministrazione aggiudicatrice o all'ente aggiudicatore di ottenere direttamente tale documento accedendo a una banca dati nazionale che sia disponibile gratuitamente in un qualunque Stato membro?</p> <p>Se la documentazione pertinente è disponibile elettronicamente, indicare:</p>	<p>[.....][.....][.....][.....]</p> <p>c) [.....]</p> <p>d) <input type="checkbox"/> Sì <input type="checkbox"/> No</p> <p>e) <input type="checkbox"/> Sì <input type="checkbox"/> No</p> <p>(indirizzo web, autorità o organismo di emanazione, riferimento preciso della documentazione)</p> <p>[.....][.....][.....][.....]</p>
<p>Se pertinente: l'operatore economico, in caso di contratti di lavori pubblici di importo superiore a 150.000 euro, è in possesso di attestazione rilasciata da Società Organismi di Attestazione (SOA), ai sensi dell'articolo 84 del Codice (settori ordinari)?</p> <p>ovvero,</p> <p>è in possesso di attestazione rilasciata nell'ambito dei Sistemi di qualificazione di cui all'articolo 134 del Codice, previsti per i settori speciali</p> <p><b>In caso affermativo:</b></p> <p>a) Indicare gli estremi dell'attestazione (denominazione dell'Organismo di attestazione ovvero Sistema di qualificazione, numero e data dell'attestazione)</p> <p>b) Se l'attestazione di qualificazione è disponibile elettronicamente, indicare:</p> <p>c) Indicare, se pertinente, le categorie di qualificazione alla quale si riferisce l'attestazione:</p> <p>d) L'attestazione di qualificazione comprende tutti i criteri di selezione richiesti?</p>	<p><input type="checkbox"/> Sì <input type="checkbox"/> No</p> <p><input type="checkbox"/> Sì <input type="checkbox"/> No</p> <p>a) [.....]</p> <p>b) (indirizzo web, autorità o organismo di emanazione, riferimento preciso della documentazione):</p> <p>[.....][.....][.....][.....]</p> <p>c) [.....]</p> <p>d) <input type="checkbox"/> Sì <input type="checkbox"/> No</p>
<p><b>Si evidenzia che gli operatori economici, iscritti in elenchi di cui all'articolo 90 del Codice o in possesso di attestazione di qualificazione SOA (per lavori di importo superiore a 150.000 euro) di cui all'articolo 84 o in possesso di attestazione rilasciata da Sistemi di qualificazione di cui all'articolo 134 del Codice, non compilano le Sezioni B e C della Parte IV.</b></p>	
<p><b>Forma della partecipazione:</b></p>	<p><b>Risposta:</b></p>
<p>L'operatore economico partecipa alla procedura di appalto insieme ad altri <sup>(11)</sup>?</p>	<p><input type="checkbox"/> Sì <input type="checkbox"/> No</p>
<p><b>In caso affermativo, accertarsi che gli altri operatori interessati forniscano un DGUE distinto.</b></p>	
<p><b>In caso affermativo:</b></p> <p>a) Specificare il ruolo dell'operatore economico nel raggruppamento, ovvero consorzio, GEIE, rete di impresa di cui all' art. 45, comma 2, lett. d), e), f) e g) e all'art. 46, comma 1, lett. a), b), c), d) ed e) del Codice (capofila, responsabile di compiti specifici, ecc.):</p> <p>b) Indicare gli altri operatori economici che partecipano alla procedura di appalto:</p>	<p>a): [.....]</p>

<sup>(10)</sup> I riferimenti e l'eventuale classificazione sono indicati nella certificazione.

<sup>(11)</sup> Specificamente nell'ambito di un raggruppamento, consorzio, joint-venture o altro

## ALLEGATO A

c) Se pertinente, indicare il nome del raggruppamento partecipante:	b): [.....]
d) Se pertinente, indicare la denominazione degli operatori economici facenti parte di un consorzio di cui all'art. 45, comma 2, lett. b) e c), o di una società di professionisti di cui all'articolo 46, comma 1, lett. f) che eseguono le prestazioni oggetto del contratto.	c): [.....] d): [.....]
<b>Lotti</b>	<b>Risposta:</b>
Se pertinente, indicare il lotto o i lotti per i quali l'operatore economico intende presentare un'offerta:	[ ]

## B: INFORMAZIONI SUI RAPPRESENTANTI DELL'OPERATORE ECONOMICO

*Se pertinente, indicare nome e indirizzo delle persone abilitate ad agire come rappresentanti, ivi compresi procuratori e institori, dell'operatore economico ai fini della procedura di appalto in oggetto; se intervengono più legali rappresentanti ripetere tante volte quanto necessario.*

Eventuali rappresentanti:	Risposta:
Nome completo; se richiesto, indicare altresì data e luogo di nascita:	[.....]; [.....]
Posizione/Titolo ad agire:	[.....]
Indirizzo postale:	[.....]
Telefono:	[.....]
E-mail:	[.....]
Se necessario, fornire precisazioni sulla rappresentanza (forma, portata, scopo, firma congiunta):	[.....]

## C: INFORMAZIONI SULL'AFFIDAMENTO SULLE CAPACITÀ DI ALTRI SOGGETTI (Articolo 89 del Codice - Avvalimento)

Affidamento:	Risposta:
L'operatore economico fa affidamento sulle capacità di altri soggetti per soddisfare i criteri di selezione della parte IV e rispettare i criteri e le regole (eventuali) della parte V?	[ ]SI [ ]No
<b>In caso affermativo:</b> Indicare la denominazione degli operatori economici di cui si intende avvalersi:	[.....]
Indicare i requisiti oggetto di avvalimento:	[.....]
<b>In caso affermativo</b> , indicare la denominazione degli operatori economici di cui si intende avvalersi, i requisiti oggetto di avvalimento e presentare per ciascuna impresa ausiliaria un DGUE distinto, debitamente compilato e firmato dai soggetti interessati, con le informazioni richieste dalle sezioni A e B della presente parte, dalla parte III, dalla parte IV ove pertinente e dalla parte VI. Si noti che dovrebbero essere indicati anche i tecnici o gli organismi tecnici che non facciano parte integrante dell'operatore economico, in particolare quelli responsabili del controllo della qualità e, per gli appalti pubblici di lavori, quelli di cui l'operatore economico disporrà per l'esecuzione dell'opera.	

D: INFORMAZIONI CONCERNENTI I SUBAPPALTATORI SULLE CUI CAPACITÀ L'OPERATORE ECONOMICO NON FA AFFIDAMENTO  
(ARTICOLO 105 DEL CODICE - SUBAPPALTO)

*(Tale sezione è da compilare solo se le informazioni sono esplicitamente richieste dall'amministrazione aggiudicatrice o dall'ente aggiudicatore).*

Subappaltatore:	Risposta:

## ALLEGATO A

L'operatore economico intende subappaltare parte del contratto a terzi?	<input type="checkbox"/> Sì <input type="checkbox"/> No
<b>In caso affermativo:</b> Elencare le prestazioni o lavorazioni che si intende subappaltare e la relativa quota (espressa in percentuale) sull'importo contrattuale:	[.....] [.....]
Nel caso ricorrano le condizioni di cui all'articolo 105, comma 6, del Codice, indicare la denominazione dei subappaltatori proposti:	[.....]

Se l'amministrazione aggiudicatrice o l'ente aggiudicatore richiede esplicitamente queste informazioni in aggiunta alle informazioni della presente sezione, ognuno dei subappaltatori o categorie di subappaltatori interessati dovrà compilare un proprio D.G.U.E. fornendo le informazioni richieste dalle sezioni A e B della presente parte, dalla parte III, dalla parte IV ove pertinente e dalla parte VI.

## ALLEGATO A

## PARTE III: MOTIVI DI ESCLUSIONE (Articolo 80 del Codice)

## A: MOTIVI LEGATI A CONDANNE PENALI

L'articolo 57, paragrafo 1, della direttiva 2014/24/UE stabilisce i seguenti motivi di esclusione (Articolo 80, comma 1, del Codice):	
1. Partecipazione a un'organizzazione criminale <sup>(12)</sup>	
2. Corruzione <sup>(13)</sup>	
3. Frode <sup>(14)</sup> ;	
4. Reati terroristici o reati connessi alle attività terroristiche <sup>(15)</sup> ;	
5. Riciclaggio di proventi di attività criminose o finanziamento al terrorismo <sup>(16)</sup> ;	
6. Lavoro minorile e altre forme di tratta di esseri umani <sup>(17)</sup>	
CODICE	
7. Ogni altro delitto da cui derivi, quale pena accessoria, l'incapacità di contrattare con la pubblica amministrazione (lettera g) articolo 80, comma 1, del Codice);	
<b>Motivi legati a condanne penali ai sensi delle disposizioni nazionali di attuazione dei motivi stabiliti dall'articolo 57, paragrafo 1, della direttiva (articolo 80, comma 1, del Codice):</b>	<b>Risposta:</b>
I soggetti di cui all'art. 80, comma 3, del Codice sono stati <b>condannati con sentenza definitiva</b> o decreto penale di condanna divenuto irrevocabile o sentenza di applicazione della pena richiesta ai sensi dell'articolo 444 del Codice di procedura penale per uno dei motivi indicati sopra con sentenza pronunciata non più di cinque anni fa o, indipendentemente dalla data della sentenza, in seguito alla quale sia ancora applicabile un periodo di esclusione stabilito direttamente nella sentenza ovvero desumibile ai sensi dell'art. 80 comma 10?	[ ] Sì [ ] No  Se la documentazione pertinente è disponibile elettronicamente, indicare: (indirizzo web, autorità o organismo di emanazione, riferimento preciso della documentazione):  [.....][.....][.....][.....] <sup>(18)</sup>
<b>In caso affermativo, indicare <sup>(19)</sup>:</b>  a) la data della condanna, del decreto penale di condanna o della sentenza di applicazione della pena su richiesta, la relativa durata e il reato commesso tra quelli riportati all'articolo 80, comma 1, lettera da a) a g) del Codice e i motivi di condanna,  b) dati identificativi delle persone condannate [ ];  c) se stabilita direttamente nella sentenza di condanna la durata della pena accessoria, indicare:	a) Data:[ ], durata [ ], lettera comma 1, articolo 80 [ ], motivi:[ ]  b) [.....]  c) durata del periodo d'esclusione [.....], lettera comma 1, articolo 80 [ ],

<sup>(12)</sup> Quale definita all'articolo 2 della decisione quadro 2008/841/GAI del Consiglio, del 24 ottobre 2008, relativa alla lotta contro la criminalità organizzata (GU L 300 dell'11.11.2008, pag. 42).

<sup>(13)</sup> Quale definita all'articolo 3 della convenzione relativa alla lotta contro la corruzione nella quale sono coinvolti funzionari delle Comunità europee o degli Stati membri dell'Unione europea (GU C 195 del 25.6.1997, pag. 1) e all'articolo 2, paragrafo 1, della decisione quadro 2003/568/GAI del Consiglio, del 22 luglio 2003, relativa alla lotta contro la corruzione nel settore privato (GU L 192 del 31.7.2003, pag. 54). Questo motivo di esclusione comprende la corruzione così come definita nel diritto nazionale dell'amministrazione aggiudicatrice (o ente aggiudicatore) o dell'operatore economico.

<sup>(14)</sup> Ai sensi dell'articolo 1 della convenzione relativa alla tutela degli interessi finanziari delle Comunità europee (GU C 316 del 27.11.1995, pag. 48).

<sup>(15)</sup> Quali definiti agli articoli 1 e 3 della decisione quadro del Consiglio, del 13 giugno 2002, sulla lotta contro il terrorismo (GU L 164 del 22.6.2002, pag. 3). Questo motivo di esclusione comprende anche l'istigazione, il concorso, il tentativo di commettere uno di tali reati, come indicato all'articolo 4 di detta decisione quadro.

<sup>(16)</sup> Quali definiti all'articolo 1 della direttiva 2005/60/CE del Parlamento europeo e del Consiglio, del 26 ottobre 2005, relativa alla prevenzione dell'uso del sistema finanziario a scopo di riciclaggio dei proventi di attività criminose e di finanziamento del terrorismo (GU L 309 del 25.11.2005, pag. 15).

<sup>(17)</sup> Quali definiti all'articolo 2 della direttiva 2011/36/UE del Parlamento europeo e del Consiglio, del 5 aprile 2011, concernente la prevenzione e la repressione della tratta di esseri umani e la protezione delle vittime, e che sostituisce la decisione quadro del Consiglio 2002/629/GAI (GU L 101 del 15.4.2011, pag. 1).

<sup>(18)</sup> Ripetere tante volte quanto necessario.

<sup>(19)</sup> Ripetere tante volte quanto necessario.

## ALLEGATO A

In caso di sentenze di condanna, l'operatore economico ha adottato misure sufficienti a dimostrare la sua affidabilità nonostante l'esistenza di un pertinente motivo di esclusione <sup>20</sup> ( <b>autodisciplina o "Self-Cleaning"</b> , cfr. articolo 80, comma 7)?	<input type="checkbox"/> Sì <input type="checkbox"/> No
<b>In caso affermativo, indicare:</b>	
1) la sentenza di condanna definitiva ha riconosciuto l'attenuante della collaborazione come definita dalle singole fattispecie di reato?	<input type="checkbox"/> Sì <input type="checkbox"/> No
2) Se la sentenza definitiva di condanna prevede una pena detentiva non superiore a 18 mesi?	<input type="checkbox"/> Sì <input type="checkbox"/> No
3) in caso di risposta affermativa per le ipotesi 1) e/o 2), i soggetti di cui all'art. 80, comma 3, del Codice:	
- hanno risarcito interamente il danno?	<input type="checkbox"/> Sì <input type="checkbox"/> No
- si sono impegnati formalmente a risarcire il danno?	<input type="checkbox"/> Sì <input type="checkbox"/> No
4) per le ipotesi 1) e 2) l'operatore economico ha adottato misure di carattere tecnico o organizzativo e relativi al personale idonei a prevenire ulteriori illeciti o reati ?	<input type="checkbox"/> Sì <input type="checkbox"/> No In caso affermativo elencare la documentazione pertinente [ ] e, se disponibile elettronicamente, indicare: (indirizzo web, autorità o organismo di emanazione, riferimento preciso della documentazione): [.....][.....][.....][.....]
5) se le sentenze di condanne sono state emesse nei confronti dei soggetti cessati di cui all'art. 80 comma 3, indicare le misure che dimostrano la completa ed effettiva dissociazione dalla condotta penalmente sanzionata:	[.....]

## B: MOTIVI LEGATI AL PAGAMENTO DI IMPOSTE O CONTRIBUTI PREVIDENZIALI

<b>Pagamento di imposte, tasse o contributi previdenziali</b> (Articolo 80, comma 4, del Codice):	<b>Risposta:</b>	
L'operatore economico ha soddisfatto tutti gli obblighi relativi al pagamento di imposte, tasse o contributi previdenziali, sia nel paese dove è stabilito sia nello Stato membro dell'amministrazione aggiudicatrice o dell'ente aggiudicatore, se diverso dal paese di stabilimento?	<input type="checkbox"/> Sì <input type="checkbox"/> No	
<b>In caso negativo, indicare:</b>	<b>Imposte/tasse</b>	<b>Contributi previdenziali</b>
a) Paese o Stato membro interessato	a) [.....]	a) [.....]
b) Di quale importo si tratta	b) [.....]	b) [.....]
c) Come è stata stabilita tale inottemperanza:		
1) Mediante una <b>decisione</b> giudiziaria o amministrativa:	c1) <input type="checkbox"/> Sì <input type="checkbox"/> No	c1) <input type="checkbox"/> Sì <input type="checkbox"/> No
- Tale decisione è definitiva e vincolante?	- <input type="checkbox"/> Sì <input type="checkbox"/> No	- <input type="checkbox"/> Sì <input type="checkbox"/> No
- Indicare la data della sentenza di condanna o della decisione.	- [.....]	- [.....]
- Nel caso di una sentenza di condanna, <b>se stabilita direttamente nella sentenza di condanna</b> , la durata del periodo d'esclusione:	- [.....]	- [.....]

<sup>(20)</sup> In conformità alle disposizioni nazionali di attuazione dell'articolo 57, paragrafo 6, della direttiva 2014/24/UE.



## ALLEGATO A

<p>2) In <b>altro modo</b>? Specificare:</p> <p>d) L'operatore economico ha ottemperato od ottempererà ai suoi obblighi, pagando o impegnandosi in modo vincolante a pagare le imposte, le tasse o i contributi previdenziali dovuti, compresi eventuali interessi o multe, avendo effettuato il pagamento o formalizzato l'impegno prima della scadenza del termine per la presentazione della domanda (articolo 80 comma 4, ultimo periodo, del Codice)?</p>	<p>c2) [.....]</p> <p>d) <input type="checkbox"/> Sì <input type="checkbox"/> No</p> <p><b>In caso affermativo</b>, fornire informazioni dettagliate: [.....]</p>	<p>c2) [.....]</p> <p>d) <input type="checkbox"/> Sì <input type="checkbox"/> No</p> <p><b>In caso affermativo</b>, fornire informazioni dettagliate: [.....]</p>
<p>Se la documentazione pertinente relativa al pagamento di imposte o contributi previdenziali è disponibile elettronicamente, indicare:</p>	<p>(indirizzo web, autorità o organismo di emanazione, riferimento preciso della documentazione)<sup>(21)</sup>: [.....][.....][.....]</p>	

C: MOTIVI LEGATI A INSOLVENZA, CONFLITTO DI INTERESSI O ILLECITI PROFESSIONALI <sup>(22)</sup>

**Si noti che ai fini del presente appalto alcuni dei motivi di esclusione elencati di seguito potrebbero essere stati oggetto di una definizione più precisa nel diritto nazionale, nell'avviso o bando pertinente o nei documenti di gara. Il diritto nazionale può ad esempio prevedere che nel concetto di "grave illecito professionale" rientrino forme diverse di condotta.**

Informazioni su eventuali situazioni di insolvenza, conflitto di interessi o illeciti professionali	Risposta:
<p>L'operatore economico ha violato, <b>per quanto di sua conoscenza, obblighi</b> applicabili in materia di salute e sicurezza sul lavoro, <b>di diritto ambientale, sociale e del lavoro</b>, <sup>(23)</sup> di cui all'articolo 80, comma 5, lett. a), del Codice ?</p> <p><b>In caso affermativo</b>, l'operatore economico ha adottato misure sufficienti a dimostrare la sua affidabilità nonostante l'esistenza di un pertinente motivo di esclusione (autodisciplina o "Self-Cleaning, cfr. articolo 80, comma 7)?</p> <p><b>In caso affermativo</b>, indicare:</p> <p>1) L'operatore economico - ha risarcito interamente il danno? - si è impegnato formalmente a risarcire il danno?</p> <p>2) l'operatore economico ha adottato misure di carattere tecnico o organizzativo e relativi al personale idonei a prevenire ulteriori illeciti o reati ?</p>	<p><input type="checkbox"/> Sì <input type="checkbox"/> No</p> <p><input type="checkbox"/> Sì <input type="checkbox"/> No</p> <p><input type="checkbox"/> Sì <input type="checkbox"/> No</p> <p><input type="checkbox"/> Sì <input type="checkbox"/> No</p> <p><input type="checkbox"/> Sì <input type="checkbox"/> No</p> <p><input type="checkbox"/> Sì <input type="checkbox"/> No</p> <p>In caso affermativo elencare la documentazione pertinente [ ] e, se disponibile elettronicamente, indicare: (indirizzo web, autorità o organismo di emanazione, riferimento preciso della documentazione): [.....][.....][.....][.....]</p>
<p>L'operatore economico si trova in una delle seguenti situazioni oppure è sottoposto a un procedimento per l'accertamento di una delle seguenti situazioni di cui all'articolo 80, comma 5, lett. b), del Codice:</p> <p>a) fallimento</p> <p><b>In caso affermativo:</b> - il curatore del fallimento è stato autorizzato all'esercizio provvisorio ed è stato autorizzato dal giudice delegato a partecipare a</p>	<p><input type="checkbox"/> Sì <input type="checkbox"/> No</p> <p><input type="checkbox"/> Sì <input type="checkbox"/> No</p> <p>In caso affermativo indicare gli estremi dei provvedimenti</p>

<sup>(21)</sup> Ripetere tante volte quanto necessario.<sup>(22)</sup> Cfr. articolo 57, paragrafo 4, della direttiva 2014/24/UE.<sup>(23)</sup> Così come stabiliti ai fini del presente appalto dalla normativa nazionale, dall'avviso o bando pertinente o dai documenti di gara ovvero dall'articolo 18, paragrafo 2, della direttiva 2014/24/UE.

## ALLEGATO A

<p>procedure di affidamento di contratti pubblici (articolo 110, comma 3, lette. a) del Codice) ?</p> <p>[.....] [.....]</p> <p>- la partecipazione alla procedura di affidamento è stata subordinata ai sensi dell'art. 110, comma 5, all'avvalimento di altro operatore economico?</p> <p>[ ] Si [ ] No In caso affermativo indicare l'Impresa ausiliaria [.....]</p> <p>b) liquidazione coatta</p> <p>[ ] Si [ ] No</p> <p>c) concordato preventivo</p> <p>[ ] Si [ ] No</p> <p>d) è ammesso a concordato con continuità aziendale</p> <p>[ ] Si [ ] No</p> <p><b>In caso di risposta affermativa alla lettera d):</b> - è stato autorizzato dal giudice delegato ai sensi dell' articolo 110, comma 3, lett. a) del Codice?</p> <p>[ ] Si [ ] No</p> <p>- la partecipazione alla procedura di affidamento è stata subordinata ai sensi dell'art. 110, comma 5, all'avvalimento di altro operatore economico?</p> <p>[ ] Si [ ] No In caso affermativo indicare l'Impresa ausiliaria [.....]</p>	
<p>L'operatore economico si è reso colpevole di <b>gravi illeciti professionali</b><sup>(24)</sup> di cui all'art. 80 comma 5 lett. c) del Codice?</p> <p>[ ] Si [ ] No</p> <p><b>In caso affermativo</b>, fornire informazioni dettagliate, specificando la tipologia di illecito:</p> <p>[.....]</p>	
<p><b>In caso affermativo</b>, l'operatore economico ha adottato misure di autodisciplina?</p> <p>[ ] Si [ ] No</p> <p><b>In caso affermativo</b>, indicare:</p> <p>1) L'operatore economico: - ha risarcito interamente il danno? - si è impegnato formalmente a risarcire il danno?</p> <p>[ ] Si [ ] No [ ] Si [ ] No</p> <p>2) l'operatore economico ha adottato misure di carattere tecnico o organizzativo e relativi al personale idonei a prevenire ulteriori illeciti o reati ?</p> <p>[ ] Si [ ] No</p> <p>In caso affermativo elencare la documentazione pertinente [ ] e, se disponibile elettronicamente, indicare: (indirizzo web, autorità o organismo di emanazione, riferimento preciso della documentazione): [.....][.....][.....][.....]</p>	
<p><b>L'operatore economico è a conoscenza di qualsiasi conflitto di interessi</b><sup>(25)</sup> legato alla sua partecipazione alla procedura di appalto (articolo 80, comma 5, lett. d) del Codice)?</p> <p>[ ] Si [ ] No</p> <p><b>In caso affermativo</b>, fornire informazioni dettagliate sulle modalità con cui è stato risolto il conflitto di interessi:</p> <p>[.....]</p>	
<p><b>L'operatore economico o un'impresa a lui collegata ha fornito consulenza</b> all'amministrazione aggiudicatrice o all'ente aggiudicatore o ha altrimenti <b>partecipato alla preparazione</b> della procedura d'aggiudicazione (articolo 80, comma 5, lett. e) del Codice?</p> <p>[ ] Si [ ] No</p> <p><b>In caso affermativo</b>, fornire informazioni dettagliate sulle misure adottate per prevenire le possibili distorsioni della concorrenza:</p> <p>[.....]</p>	

<sup>(24)</sup> Cfr., ove applicabile, il diritto nazionale, l'avviso o bando pertinente o i documenti di gara.

<sup>(25)</sup> Come indicato nel diritto nazionale, nell'avviso o bando pertinente o nei documenti di gara.

## ALLEGATO A

L'operatore economico può confermare di:	
a) <b>non essersi reso</b> gravemente colpevole di <b>false dichiarazioni</b> nel fornire le informazioni richieste per verificare l'assenza di motivi di esclusione o il rispetto dei criteri di selezione,	<input type="checkbox"/> Sì <input type="checkbox"/> No
b) <b>non avere occultato</b> tali informazioni?	<input type="checkbox"/> Sì <input type="checkbox"/> No

## D: ALTRI MOTIVI DI ESCLUSIONE EVENTUALMENTE PREVISTI DALLA LEGISLAZIONE NAZIONALE DELLO STATO MEMBRO DELL'AMMINISTRAZIONE AGGIUDICATRICE O DELL'ENTE AGGIUDICATORE

Motivi di esclusione previsti esclusivamente dalla legislazione nazionale (articolo 80, comma 2 e comma 5, lett. f), g), h), i), l), m) del Codice e art. 53 comma 16-ter del D. Lgs. 165/2001	Risposta:
Sussistono a carico dell'operatore economico cause di decadenza, di sospensione o di divieto previste dall'articolo 67 del decreto legislativo 6 settembre 2011, n. 159 o di un tentativo di infiltrazione mafiosa di cui all'articolo 84, comma 4, del medesimo decreto, fermo restando quanto previsto dagli articoli 88, comma 4-bis, e 92, commi 2 e 3, del decreto legislativo 6 settembre 2011, n. 159, con riferimento rispettivamente alle comunicazioni antimafia e alle informazioni antimafia (Articolo 80, comma 2, del Codice)?	<input type="checkbox"/> Sì <input type="checkbox"/> No Se la documentazione pertinente è disponibile elettronicamente, indicare: (indirizzo web, autorità o organismo di emanazione, riferimento preciso della documentazione): [.....][.....][.....][.....] (26)
L'operatore economico si trova in una delle seguenti situazioni ?	
1. è stato soggetto alla sanzione interdittiva di cui all'articolo 9, comma 2, lettera c) del decreto legislativo 8 giugno 2001, n. 231 o ad altra sanzione che comporta il divieto di contrarre con la pubblica amministrazione, compresi i provvedimenti interdittivi di cui all'articolo 14 del decreto legislativo 9 aprile 2008, n. 81 (Articolo 80, comma 5, lettera f);	<input type="checkbox"/> Sì <input type="checkbox"/> No Se la documentazione pertinente è disponibile elettronicamente, indicare: indirizzo web, autorità o organismo di emanazione, riferimento preciso della documentazione): [.....][.....][.....]
2. è iscritto nel casellario informatico tenuto dall'Osservatorio dell'ANAC per aver presentato false dichiarazioni o falsa documentazione ai fini del rilascio dell'attestazione di qualificazione, per il periodo durante il quale perdura l'iscrizione (Articolo 80, comma 5, lettera g);	<input type="checkbox"/> Sì <input type="checkbox"/> No Se la documentazione pertinente è disponibile elettronicamente, indicare: indirizzo web, autorità o organismo di emanazione, riferimento preciso della documentazione): [.....][.....][.....]
3. ha violato il divieto di intestazione fiduciaria di cui all'articolo 17 della legge 19 marzo 1990, n. 55 (Articolo 80, comma 5, lettera h)?	<input type="checkbox"/> Sì <input type="checkbox"/> No
In caso affermativo : - indicare la data dell'accertamento definitivo e l'autorità o organismo di emanazione:  - la violazione è stata rimossa ?	[.....][.....][.....]  <input type="checkbox"/> Sì <input type="checkbox"/> No Se la documentazione pertinente è disponibile elettronicamente, indicare: indirizzo web, autorità o organismo di emanazione, riferimento preciso della documentazione): [.....][.....][.....]
4. è in regola con le norme che disciplinano il diritto al lavoro dei disabili di cui alla legge 12 marzo 1999, n. 68 (Articolo 80, comma 5, lettera i);	<input type="checkbox"/> Sì <input type="checkbox"/> No <input type="checkbox"/> Non è tenuto alla disciplina legge 68/1999 Se la documentazione pertinente è disponibile elettronicamente,

(26) Ripetere tante volte quanto necessario.

## ALLEGATO A

<p>5. è stato vittima dei reati previsti e puniti dagli articoli 317 e 629 del codice penale aggravati ai sensi dell'articolo 7 del decreto-legge 13 maggio 1991, n. 152, convertito, con modificazioni, dalla legge 12 luglio 1991, n. 203?</p> <p>In caso affermativo:</p> <p>- ha denunciato i fatti all'autorità giudiziaria?</p> <p>- ricorrono i casi previsti all'articolo 4, primo comma, della Legge 24 novembre 1981, n. 689 (articolo 80, comma 5, lettera l) ?</p> <p>6. si trova rispetto ad un altro partecipante alla medesima procedura di affidamento, in una situazione di controllo di cui all'articolo 2359 del codice civile o in una qualsiasi relazione, anche di fatto, se la situazione di controllo o la relazione comporti che le offerte sono imputabili ad un unico centro decisionale (articolo 80, comma 5, lettera m)?</p>	<p>indicare: indirizzo web, autorità o organismo di emanazione, riferimento preciso della documentazione): [.....][.....][.....]</p> <p>Nel caso in cui l'operatore non è tenuto alla disciplina legge 68/1999 indicare le motivazioni: (numero dipendenti e/o altro ) [.....][.....][.....]</p> <p><input type="checkbox"/> Sì <input type="checkbox"/> No</p> <p><input type="checkbox"/> Sì <input type="checkbox"/> No</p> <p><input type="checkbox"/> Sì <input type="checkbox"/> No</p> <p>Se la documentazione pertinente è disponibile elettronicamente, indicare: indirizzo web, autorità o organismo di emanazione, riferimento preciso della documentazione): [.....][.....][.....]</p> <p><input type="checkbox"/> Sì <input type="checkbox"/> No</p>
<p>7. L'operatore economico si trova nella condizione prevista dall'art. 53 comma 16-ter del D.Lgs. 165/2001 (pantouflage o revolving door) in quanto ha concluso contratti di lavoro subordinato o autonomo e, comunque, ha attribuito incarichi ad ex dipendenti della stazione appaltante che hanno cessato il loro rapporto di lavoro da meno di tre anni e che negli ultimi tre anni di servizio hanno esercitato poteri autoritativi o negoziali per conto della stessa stazione appaltante nei confronti del medesimo operatore economico ?</p>	<p><input type="checkbox"/> Sì <input type="checkbox"/> No</p>

## ALLEGATO A

## Parte IV: Criteri di selezione

In merito ai criteri di selezione (sezione  $\alpha$  o sezioni da A a D della presente parte) l'operatore economico dichiara che:

$\alpha$ : INDICAZIONE GLOBALE PER TUTTI I CRITERI DI SELEZIONE

L'operatore economico deve compilare questo campo solo se l'amministrazione aggiudicatrice o l'ente aggiudicatore ha indicato nell'avviso o bando pertinente o nei documenti di gara ivi citati che l'operatore economico può limitarsi a compilare la sezione  $\alpha$  della parte IV senza compilare nessun'altra sezione della parte IV:

Rispetto di tutti i criteri di selezione richiesti	Risposta
Soddisfa i criteri di selezione richiesti:	<input type="checkbox"/> Sì <input type="checkbox"/> No

A: IDONEITÀ (Articolo 83, comma 1, lettera a), del Codice)

Tale Sezione è da compilare solo se le informazioni sono state richieste espressamente dall'amministrazione aggiudicatrice o dall'ente aggiudicatore nell'avviso o bando pertinente o nei documenti di gara.

Idoneità	Risposta
<p><b>1) Iscrizione in un registro professionale o commerciale tenuto nello Stato membro di stabilimento <sup>(27)</sup></b></p> <p>Se la documentazione pertinente è disponibile elettronicamente, indicare:</p>	<p>[.....]</p> <p>(indirizzo web, autorità o organismo di emanazione, riferimento preciso della documentazione):</p> <p>[.....][.....][.....]</p>
<p><b>2) Per gli appalti di servizi:</b></p> <p>È richiesta una particolare <b>autorizzazione o appartenenza</b> a una particolare organizzazione (elenchi, albi*, ecc.) per poter prestare il servizio di cui trattasi nel paese di stabilimento dell'operatore economico?</p> <p>*Albo Operatori Economici di EMPULIA</p> <p>Se la documentazione pertinente è disponibile elettronicamente, indicare:</p>	<p><input type="checkbox"/> Sì <input type="checkbox"/> No</p> <p>In caso affermativo, specificare quale documentazione e se l'operatore economico ne dispone: [ ... ] <input type="checkbox"/> Sì <input type="checkbox"/> No</p> <p>(indirizzo web, autorità o organismo di emanazione, riferimento preciso della documentazione):</p> <p>[.....][.....][.....]</p>

<sup>(27)</sup> Conformemente all'elenco dell'allegato XI della direttiva 2014/24/UE; gli operatori economici di taluni Stati membri potrebbero dover soddisfare altri requisiti previsti nello stesso allegato.

## ALLEGATO A

B: CAPACITÀ ECONOMICA E FINANZIARIA (Articolo 83, comma 1, lettera b), del Codice)

Tale Sezione è da compilare solo se le informazioni sono state richieste espressamente dall'amministrazione aggiudicatrice o dall'ente aggiudicatore nell'avviso o bando pertinente o nei documenti di gara.

Capacità economica e finanziaria	Risposta:
<p>1a) Il <b>fatturato annuo</b> ("generale") dell'operatore economico per il numero di esercizi richiesto nell'avviso o bando pertinente o nei documenti di gara è il seguente:</p> <p><b>e/o,</b></p> <p>1b) Il <b>fatturato annuo medio</b> dell'operatore economico <del>per il numero di esercizi richiesto nell'avviso o bando pertinente o nei documenti di gara è il seguente</del> <sup>(28)</sup>:</p> <p>Se la documentazione pertinente è disponibile elettronicamente, indicare:</p>	<p>esercizio: [.....] fatturato: [.....] [...] valuta            esercizio: [.....] fatturato: [.....] [...] valuta            esercizio: [.....] fatturato: [.....] [...] valuta</p> <p>(numero di esercizi, fatturato medio):            [.....], [.....] [...] valuta</p> <p>(indirizzo web, autorità o organismo di emanazione, riferimento preciso della documentazione):            [.....][.....][.....]</p>
<p>2a) Il <b>fatturato annuo</b> ("specifico") dell'operatore economico <b>nel settore di attività oggetto dell'appalto</b> e specificato nell'avviso o bando pertinente o nei documenti di gara per il numero di esercizi richiesto è il seguente:</p> <p><b>e/o,</b></p> <p>2b) Il <del>fatturato annuo medio</del> dell'operatore economico <del>nel settore e per il numero di esercizi specificato nell'avviso o bando pertinente o nei documenti di gara è il seguente</del> <sup>(29)</sup>:</p> <p>Se la documentazione pertinente è disponibile elettronicamente, indicare:</p>	<p>esercizio: [.....] fatturato: [.....] [...]valuta            esercizio: [.....] fatturato: [.....] [...]valuta            esercizio: [.....] fatturato: [.....] [...]valuta</p> <p>(numero di esercizi, fatturato medio):            [.....], [.....] [...] valuta</p> <p>(indirizzo web, autorità o organismo di emanazione, riferimento preciso della documentazione):            [.....][.....][.....]</p>
<p>3) Se le informazioni relative al fatturato (generale o specifico) non sono disponibili per tutto il periodo richiesto, indicare la data di costituzione o di avvio delle attività dell'operatore economico:</p>	<p>[.....]</p>
<p>4) Per quanto riguarda gli <b>indici finanziari</b> <sup>(30)</sup> specificati nell'avviso o bando pertinente o nei documenti di gara ai sensi dell'art. 83 comma 4, lett. b), del Codice, l'operatore economico dichiara che i valori attuali degli indici richiesti sono i seguenti:</p> <p>Se la documentazione pertinente è disponibile elettronicamente, indicare:</p>	<p>(indicazione dell'indice richiesto, come rapporto tra x e y <sup>(31)</sup>, e valore)            [.....], [.....] <sup>(32)</sup></p> <p>(indirizzo web, autorità o organismo di emanazione, riferimento preciso della documentazione):            [.....][.....][.....]</p>
<p>5) L'importo assicurato dalla <b>copertura contro i rischi professionali</b> è il seguente (articolo 83, comma 4, lettera c) del Codice):</p> <p>Se tali informazioni sono disponibili elettronicamente, indicare:</p>	<p>[.....] [...] valuta</p> <p>(indirizzo web, autorità o organismo di emanazione, riferimento preciso della documentazione):            [.....][.....][.....]</p>
<p>6) Per quanto riguarda gli <b>eventuali altri requisiti economici o finanziari</b> specificati nell'avviso o bando pertinente o nei</p>	<p>[.....]</p>

(28) Solo se consentito dall'avviso o bando pertinente o dai documenti di gara.

(29) Solo se consentito dall'avviso o bando pertinente o dai documenti di gara.

(30) Ad esempio, rapporto tra attività e passività.

(31) Ad esempio, rapporto tra attività e passività.

(32) Ripetere tante volte quanto necessario.

## ALLEGATO A

documenti di gara, l'operatore economico dichiara che:  Se la documentazione pertinente <b>eventualmente</b> specificata nell'avviso o bando pertinente o nei documenti di gara è disponibile elettronicamente, indicare:	(indirizzo web, autorità o organismo di emanazione, riferimento preciso della documentazione):  [.....][.....][.....]
---	---

C: CAPACITÀ TECNICHE E PROFESSIONALI (Articolo 83, comma 1, lettera c), del Codice)

**Tale Sezione è da compilare solo se le informazioni sono state richieste espressamente dall'amministrazione aggiudicatrice o dall'ente aggiudicatore nell'avviso o bando pertinente o nei documenti di gara.**

Capacità tecniche e professionali	Risposta:								
<p>1a) Unicamente per gli <b>appalti pubblici di lavori</b>, durante il periodo di riferimento<sup>(33)</sup> l'operatore economico <b>ha eseguito i seguenti lavori del tipo specificato</b>:</p> <p>Se la documentazione pertinente sull'esecuzione e sul risultato soddisfacenti dei lavori più importanti è disponibile per via elettronica, indicare:</p>	<p>Numero di anni (periodo specificato nell'avviso o bando pertinente o nei documenti di gara): [...] Lavori: [.....]</p> <p>(indirizzo web, autorità o organismo di emanazione, riferimento preciso della documentazione): [.....][.....][.....]</p>								
<p>1b) Unicamente per gli <b>appalti pubblici di forniture e di servizi</b>:</p> <p>Durante il periodo di riferimento l'operatore economico <b>ha consegnato le seguenti forniture principali del tipo specificato o prestato i seguenti servizi principali del tipo specificato</b>: Indicare nell'elenco gli importi, le date e i destinatari, pubblici o privati<sup>(34)</sup>.</p>	<p>Numero di anni (periodo specificato nell'avviso o bando pertinente o nei documenti di gara): [.....]</p> <table border="1"> <thead> <tr> <th>Descrizione</th> <th>importi</th> <th>date</th> <th>destinatari</th> </tr> </thead> <tbody> <tr> <td> </td> <td> </td> <td> </td> <td> </td> </tr> </tbody> </table>	Descrizione	importi	date	destinatari				
Descrizione	importi	date	destinatari						
<p>2) Può disporre dei seguenti <b>tecnici o organismi tecnici</b><sup>(35)</sup>, citando in particolare quelli responsabili del controllo della qualità:  Nel caso di appalti pubblici di lavori l'operatore economico potrà disporre dei seguenti tecnici o organismi tecnici per l'esecuzione dei lavori:</p>	<p>[.....]</p> <p>[.....]</p>								
<p>3) Utilizza le seguenti <b>attrezzature tecniche e adotta le seguenti misure per garantire la qualità</b> e dispone degli <b>strumenti di studio e ricerca</b> indicati di seguito:</p>	<p>[.....]</p>								
<p>4) Potrà applicare i seguenti <b>sistemi di gestione e di tracciabilità della catena di approvvigionamento</b> durante l'esecuzione dell'appalto:</p>	<p>[.....]</p>								
<p>5) <b>Per la fornitura di prodotti o la prestazione di servizi complessi o, eccezionalmente, di prodotti o servizi richiesti per una finalità particolare</b>:</p> <p>L'operatore economico <b>consentirà</b> l'esecuzione di <b>verifiche</b><sup>(36)</sup> delle sue capacità di <b>produzione o strutture tecniche</b> e, se necessario, degli <b>strumenti di studio e di</b></p>	<p>[ ] Sì [ ] No</p>								

(33) Le amministrazioni aggiudicatrici possono **richiedere** fino a cinque anni e **ammettere** un'esperienza che risale a **più** di cinque anni prima.

(34) In altri termini, occorre indicare **tutti** i destinatari e l'elenco deve comprendere i clienti pubblici e privati delle forniture o dei servizi in oggetto.

(35) Per i tecnici o gli organismi tecnici che non fanno parte integrante dell'operatore economico, ma sulle cui capacità l'operatore economico fa affidamento come previsto alla parte II, sezione C, devono essere compilati DGUE distinti.

(36) La verifica è eseguita dall'amministrazione aggiudicatrice o, se essa acconsente, per suo conto da un organismo ufficiale competente del paese in cui è stabilito il fornitore o il prestatore dei servizi.

## ALLEGATO A

	<b>ricerca di cui egli dispone, nonché delle misure adottate per garantire la qualità?</b>	
6)	Indicare i <b>titoli di studio e professionali</b> di cui sono in possesso: a) lo stesso prestatore di servizi o imprenditore, <b>e/o</b> (in funzione dei requisiti richiesti nell'avviso o bando pertinente o nei documenti di gara) b) i componenti della struttura tecnica-operativa/ gruppi di lavoro:	a) [.....]  b) [.....]
7)	L'operatore economico potrà applicare durante l'esecuzione dell'appalto le seguenti <b>misure di gestione ambientale</b> :	[.....]
8)	L' <b>organico medio annuo</b> dell'operatore economico e il numero dei dirigenti negli ultimi tre anni sono i seguenti:	Anno, organico medio annuo: [.....],[.....], [.....],[.....], [.....],[.....], Anno, numero di dirigenti [.....],[.....], [.....],[.....], [.....],[.....]
9)	Per l'esecuzione dell'appalto l'operatore economico disporrà dell' <b>attrezzatura, del materiale e dell'equipaggiamento tecnico</b> seguenti:	[.....]
10)	L'operatore economico <b>intende eventualmente subappaltare</b> <sup>(37)</sup> la seguente <b>quota (espressa in percentuale)</b> dell'appalto:	[.....]
11)	Per gli <b>appalti pubblici di forniture</b> :  L'operatore economico fornirà i campioni, le descrizioni o le fotografie dei prodotti da fornire, non necessariamente accompagnati dalle certificazioni di autenticità, come richiesti;  se applicabile, l'operatore economico dichiara inoltre che provvederà a fornire le richieste certificazioni di autenticità.  Se la documentazione pertinente è disponibile elettronicamente, indicare:	[ ] Sì [ ] No  [ ] Sì [ ] No  (indirizzo web, autorità o organismo di emanazione, riferimento preciso della documentazione): [.....][.....][.....]
12)	Per gli <b>appalti pubblici di forniture</b> :  L'operatore economico può fornire i richiesti <b>certificati</b> rilasciati da <b>istituti o servizi ufficiali incaricati del controllo della qualità</b> , di riconosciuta competenza, i quali attestino la conformità di prodotti ben individuati mediante riferimenti alle specifiche tecniche o norme indicate nell'avviso o bando pertinente o nei documenti di gara?  <b>In caso negativo</b> , spiegare perché e precisare di quali altri mezzi di prova si dispone:	[ ] Sì [ ] No  [.....]

<sup>(37)</sup> Si noti che se l'operatore economico **ha** deciso di subappaltare una quota dell'appalto **e** fa affidamento sulle capacità del subappaltatore per eseguire tale quota, è necessario compilare un DGUE distinto per ogni subappaltatore, vedasi parte II, sezione C.



## ALLEGATO A

Se la documentazione pertinente è disponibile elettronicamente, indicare:	(indirizzo web, autorità o organismo di emanazione, riferimento preciso della documentazione): [.....][.....][.....]
13) <del>Per quanto riguarda gli eventuali altri requisiti tecnici e professionali specificati nell'avviso o bando pertinente o nei documenti di gara, l'operatore economico dichiara che:</del>	[.....]
Se la documentazione pertinente <b>eventualmente</b> specificata nell'avviso o bando pertinente o nei documenti di gara è disponibile elettronicamente, indicare:	(indirizzo web, autorità o organismo di emanazione, riferimento preciso della documentazione): [.....][.....][.....]

## D: SISTEMI DI GARANZIA DELLA QUALITÀ E NORME DI GESTIONE AMBIENTALE (ARTICOLO 87 DEL CODICE)

<b>L'operatore economico deve fornire informazioni solo se i programmi di garanzia della qualità e/o le norme di gestione ambientale sono stati richiesti dall'amministrazione aggiudicatrice o dall'ente aggiudicatore nell'avviso o bando pertinente o nei documenti di gara ivi citati.</b>	
<b>Sistemi di garanzia della qualità e norme di gestione ambientale</b>	<b>Risposta:</b>
L'operatore economico potrà presentare <b>certificati</b> rilasciati da organismi indipendenti per attestare che egli soddisfa determinate <b>norme di garanzia della qualità</b> , compresa l'accessibilità per le persone con disabilità?  <b>In caso negativo</b> , spiegare perché e precisare di quali altri mezzi di prova relativi al programma di garanzia della qualità si dispone:  Se la documentazione pertinente è disponibile elettronicamente, indicare:	[ ] Sì [ ] No  [.....] [.....]  (indirizzo web, autorità o organismo di emanazione, riferimento preciso della documentazione): [.....][.....][.....]
L'operatore economico potrà presentare <b>certificati</b> rilasciati da organismi indipendenti per attestare che egli rispetta determinati <b>sistemi o norme di gestione ambientale</b> ?  <b>In caso negativo</b> , spiegare perché e precisare di quali altri mezzi di prova relativi ai <b>sistemi o norme di gestione ambientale</b> si dispone:  Se la documentazione pertinente è disponibile elettronicamente, indicare:	[ ] Sì [ ] No  [.....] [.....]  (indirizzo web, autorità o organismo di emanazione, riferimento preciso della documentazione): [.....][.....][.....]

## ALLEGATO A

## Parte V: Riduzione del numero di candidati qualificati (ARTICOLO 91 DEL CODICE)

L'operatore economico deve fornire informazioni solo se l'amministrazione aggiudicatrice o l'ente aggiudicatore ha specificato i criteri e le regole obiettivi e non discriminatori da applicare per limitare il numero di candidati che saranno invitati a presentare un'offerta o a partecipare al dialogo. Tali informazioni, che possono essere accompagnate da condizioni relative ai (tipi di) certificati o alle forme di prove documentali da produrre eventualmente, sono riportate nell'avviso o bando pertinente o nei documenti di gara ivi citati.

Solo per le procedure ristrette, le procedure competitive con negoziazione, le procedure di dialogo competitivo e i partenariati per l'innovazione:

L'operatore economico dichiara:

Riduzione del numero	Risposta:
<p>Di <b>soddisfare</b> i criteri e le regole obiettivi e non discriminatori da applicare per limitare il numero di candidati, come di seguito indicato :</p> <p>Se sono richiesti determinati certificati o altre forme di prove documentali, indicare per <b>ciascun documento</b> se l'operatore economico dispone dei documenti richiesti:</p> <p>Se alcuni di tali certificati o altre forme di prove documentali sono disponibili elettronicamente <sup>(38)</sup>, indicare per <b>ciascun documento</b>:</p>	<p>[.....]</p> <p><input type="checkbox"/> Sì <input type="checkbox"/> No <sup>(39)</sup></p> <p>(indirizzo web, autorità o organismo di emanazione, riferimento preciso della documentazione):</p> <p>[.....][.....][.....](<sup>40</sup>)</p>

## Parte VI: Dichiarazioni finali

Il sottoscritto/i sottoscritti dichiara/dichiarano formalmente che le informazioni riportate nelle precedenti parti da II a V sono veritiere e corrette e che il sottoscritto/i sottoscritti è/sono consapevole/consapevoli delle conseguenze di una grave falsa dichiarazione, ai sensi dell'articolo 76 del DPR 445/2000.

Ferme restando le disposizioni degli articoli 40, 43 e 46 del DPR 445/2000, il sottoscritto/i sottoscritti dichiara/dichiarano formalmente di essere in grado di produrre, su richiesta e senza indugio, i certificati e le altre forme di prove documentali del caso, con le seguenti eccezioni:

a) se l'amministrazione aggiudicatrice o l'ente aggiudicatore hanno la possibilità di acquisire direttamente la documentazione complementare accedendo a una banca dati nazionale che sia disponibile gratuitamente in un qualunque Stato membro <sup>(41)</sup>, oppure

b) a decorrere al più tardi dal 18 aprile 2018 <sup>(42)</sup>, l'amministrazione aggiudicatrice o l'ente aggiudicatore sono già in possesso della documentazione in questione.

Il sottoscritto/i sottoscritti autorizza/autorizzano formalmente [nome dell'amministrazione aggiudicatrice o ente aggiudicatore di cui alla parte I, sezione A] ad accedere ai documenti complementari alle informazioni, di cui [alla parte/alla sezione/al punto o ai punti] del presente documento di gara unico europeo, ai fini della [procedura di appalto: (descrizione sommaria, estremi della pubblicazione nella Gazzetta ufficiale dell'Unione europea, numero di riferimento)].

Data, luogo e, se richiesto o necessario, firma/firme: [.....]

<sup>(38)</sup> Indicare chiaramente la voce cui si riferisce la risposta.

<sup>(39)</sup> Ripetere tante volte quanto necessario.

<sup>(40)</sup> Ripetere tante volte quanto necessario.

<sup>(41)</sup> A condizione che l'operatore economico abbia fornito le informazioni necessarie (indirizzo web, autorità o organismo di emanazione, riferimento preciso della documentazione) in modo da consentire all'amministrazione aggiudicatrice o all'ente aggiudicatore di acquisire la documentazione. Se necessario, accludere il pertinente assenso.

<sup>(42)</sup> In funzione dell'attuazione nazionale dell'articolo 59, paragrafo 5, secondo comma, della direttiva 2014/24/UE.

**M INF.REG.REG DECRETI.R.000003.18-07-2016**

*Ministero delle Infrastrutture e dei Trasporti*  
Direzione generale per la regolazione e i contratti pubblici

**Linee guida per la compilazione del modello di formulario di Documento di Gara unico Europeo (DGUE) approvato dal Regolamento di esecuzione (UE) 2016/7 della Commissione del 5 gennaio 2016.**

### 1. Premesse

In data 19.04.2016 è stato pubblicato sulla GU n. 91 il decreto legislativo 18 aprile 2016, n. 50, recante "Attuazione delle direttive 2014/23/UE, 2014/24/UE e 2014/25/UE sull'aggiudicazione dei contratti di concessione, sugli appalti pubblici e sulle procedure d'appalto degli enti erogatori nei settori dell'acqua, dell'energia, dei trasporti e dei servizi postali, nonché per il riordino della disciplina vigente in materia di contratti pubblici relativi a lavori, servizi e forniture" (di seguito Codice).

L'articolo 85 del prefato provvedimento normativo recepisce l'articolo 59 della direttiva 2014/24/UE sugli appalti pubblici (settori ordinari), introducendo il documento di gara unico europeo (di seguito, per brevità, DGUE).

Il modello di formulario di DGUE è stato adottato con Regolamento di esecuzione UE 2016/7 della Commissione del 5 gennaio 2016 e pubblicato sulla Gazzetta Ufficiale dell'Unione Europea L 3/16 del 6 gennaio 2016; in conformità a quanto previsto dall'articolo 2 del Regolamento *de quo*, lo stesso è entrato in vigore il ventesimo giorno successivo alla data di pubblicazione.

Il Regolamento in parola è disponibile alla seguente pagina web: <http://eur-lex.europa.eu/legal-content/IT/TXT/?uri=CELEX%3A32016R0007>.

Ai sensi dell'articolo 85, comma 1, primo periodo, del Codice al momento della presentazione delle domande di partecipazione o delle offerte, le stazioni appaltanti, a far data dall'entrata in vigore del Codice, accettano il DGUE, redatto in conformità al modello di formulario approvato con il citato Regolamento dalla Commissione europea.

In seno alle Istruzioni poste a corredo del Regolamento, è consentita agli Stati membri la facoltà di adottare *Linee guida* recanti l'utilizzo del DGUE per chiarire e rendere intellegibili, nel dettaglio, le singole disposizioni normative nazionali rilevanti a tal fine.

Nell'esercizio di tale facoltà, con le presenti *Linee guida* si intendono fornire alle Amministrazioni aggiudicatrici e agli Enti aggiudicatori alcune prime indicazioni in ordine al corretto utilizzo del DGUE nell'ambito del vigente quadro normativo nazionale, allegando, altresì, uno schema di formulario adattato alla luce delle disposizioni del Codice. Si evidenzia, peraltro, che sarà necessario un periodo di sperimentazione applicativa *in subiecta materia* al fine di poter adeguare le presenti *Linee guida* alle eventuali ed ulteriori esigenze applicative che, *medio tempore*, dovessero emergere, apportando, per l'effetto, i necessari chiarimenti integrativi al presente documento.

Le presenti *Linee guida* sono state predisposte sulla base dei contributi forniti dai Soggetti istituzionali all'uopo coinvolti, nonché previo favorevole avviso espresso dall'Ufficio Legislativo di questo Dicastero, con proprie note prot. n. 27635 del 15.7.2016 e prot. n. 27819 del 18.7.2016.

## 2. Finalità, ambito di applicazione e formato del DGUE

La finalità del DGUE è semplificare e ridurre gli oneri amministrativi che gravano sulle amministrazioni aggiudicatrici, sugli enti aggiudicatori e sugli operatori economici attraverso l'adozione di un modello autodichiarativo, previsto in modo standardizzato a livello europeo, e basato sul possesso dei requisiti di carattere generale e speciale, destinato a sostituire i singoli moduli predisposti dalle amministrazioni aggiudicatrici e dagli enti aggiudicatori per la partecipazione ad ogni singola procedura ad evidenza pubblica.

Il DGUE è utilizzato per tutte le procedure di affidamento di contratti di appalto di lavori, servizi e forniture nei settori ordinari e nei settori speciali nonché per le procedure di affidamento di contratti di concessione e di partenariato pubblico-privato disciplinate dal Codice

Il modello di formulario DGUE è, altresì, utilizzato per le procedure di affidamento dei contratti di importo inferiore alle soglie di cui all'articolo 35 del Codice, fatta eccezione per le procedure di cui all'art. 36, comma 2, lettera a), (affidamento diretto di contratti di importo inferiore a 40.000 €) per le quali l'utilizzazione del DGUE è rimessa alla discrezionalità della singola stazione appaltante.

Il DGUE, compilato dall'operatore economico con le informazioni richieste, accompagna l'offerta nelle procedure aperte e la richiesta di partecipazione nelle procedure ristrette, nelle procedure competitive con negoziazione, nei dialoghi competitivi o nei partenariati per l'innovazione.

Esso è utilizzato anche nei casi di procedura negoziata senza previa pubblicazione di un bando di gara di cui all'articolo 63 del Codice, comma 2, lettera a); negli altri casi previsti dal predetto articolo 63 la valutazione circa l'opportunità del suo utilizzo è rimessa alla discrezionalità della stazione appaltante procedente.

A decorrere dal 18 aprile 2018, il DGUE è reso disponibile esclusivamente in forma elettronica.

Prima di tale data, il documento di gara unico europeo potrà essere compilato in forma cartacea oppure in formato elettronico, avvalendosi di sistemi nazionali informatizzati all'uso dedicati ovvero del servizio DGUE elettronico messo, gratuitamente, a disposizione dalla Commissione in favore delle Amministrazioni o Enti aggiudicatori e degli operatori economici. Tale servizio consente di compilare il DGUE in forma elettronica, in caso di procedure che ammettano l'utilizzo dei mezzi di comunicazione elettronici, o di stampare il documento compilato elettronicamente per ottenerne una versione cartacea da utilizzare in tutti gli altri casi.

Gli operatori economici possono riutilizzare il DGUE compilato e utilizzato in una procedura di appalto precedente, purché confermino che le informazioni ivi contenute siano ancora valide e siano pertinenti rispetto alla procedura nel corso della quale intendono riutilizzare il DGUE. Il modo più semplice di procedere, è inserire le informazioni nel DGUE avvalendosi delle funzionalità messe appositamente a disposizione per mezzo del citato servizio DGUE elettronico. Sarà, ovviamente, possibile riutilizzare le informazioni anche mediante altre forme di recupero dei dati (ad esempio, copia – incolla), contenuti negli strumenti elettronici (*pc, tablet, server...*) dell'operatore economico procedente.

Successivamente alla procedura di aggiudicazione, in fase di esecuzione del contratto d'appalto, il formulario per il DGUE, opportunamente adattato, può essere utilizzato per presentare le dichiarazioni del subappaltatore ai fini dell'autorizzazione al subappalto.

Le amministrazioni aggiudicatrici e gli enti aggiudicatori indicano nei documenti di gara tutte le informazioni che gli operatori economici devono inserire nel DGUE. Dette informazioni devono essere indicate anche con appositi richiami nel modello di formulario.

### 3. Struttura e modalità di compilazione del DGUE

Il DGUE fornisce una prova documentale preliminare in sostituzione dei certificati rilasciati da Autorità pubbliche e/o terzi e consiste in una dichiarazione formale da parte dell'operatore economico di:

- non trovarsi in una delle situazioni di esclusione di cui all'articolo 80 del Codice;
- soddisfare i pertinenti criteri di selezione di cui all'articolo 83 del Codice;
- rispettare, nei casi previsti, le norme e i criteri oggettivi fissati al fine di limitare il numero di candidati qualificati da invitare a partecipare, ai sensi dell'articolo 91 del Codice.

Il DGUE è articolato in **sei Parti**.

La **Parte I** contiene le informazioni sulla procedura di appalto e sull'amministrazione aggiudicatrice o ente aggiudicatore.

In tutte le ipotesi in cui le amministrazioni aggiudicatrici o gli enti aggiudicatori utilizzino il servizio DGUE elettronico per generare e compilare il documento in formato elettronico, le informazioni contenute in questa parte vengono acquisite automaticamente per tutte le procedure di appalto rispetto alle quali sia stato pubblicato un avviso di indizione di gara nella Gazzetta ufficiale dell'Unione europea. Di converso, per le gare non soggette all'obbligo di pubblicità sovranazionale, le Amministrazioni aggiudicatrici o gli Enti aggiudicatori compilano le informazioni in modo da permettere l'individuazione univoca della procedura di appalto a cui dette informazioni afferiscono.

Se gli appalti sono suddivisi in lotti e i criteri di selezione sono diversi tra i vari lotti occorre compilare un DGUE per ciascun lotto (o gruppo di lotti con identici criteri di selezione).

Le informazioni presenti in questa Parte devono essere integrate con le seguenti indicazioni:

- codice fiscale della stazione appaltante;
- CIG;
- CUP (ove previsto);
- codice progetto (ove l'appalto sia finanziato o cofinanziato con fondi europei).

La **Parte II**, contiene le informazioni sull'operatore economico e sui propri rappresentanti, sull'eventuale affidamento a capacità di altri soggetti (a fini dell'avvalimento) e sul ricorso al subappalto.

In riferimento alle informazioni contenute nella suddetta Parte si forniscono i seguenti chiarimenti:

1) Le informazioni da fornire relativamente all'eventuale iscrizione dell'operatore economico "in elenchi ufficiali" o al possesso di "certificato equivalente" si riferiscono alle previsioni di cui agli articoli 84, 90 e 134 del Codice.

In particolare, non sono tenuti alla compilazione della Parte IV (Criteri di selezione) sezioni B e C del DGUE, ma forniscono unicamente le necessarie informazioni nella Sezione A della Parte II:

- gli operatori economici iscritti in elenchi ufficiali di imprenditori, fornitori, o prestatori di servizi o che siano in possesso di una certificazione rilasciata da organismi accreditati, ai sensi dell'articolo 90 del Codice;
- gli operatori economici in possesso di attestazione di qualificazione rilasciata dagli organismi di attestazione (SOA), ai sensi dell'articolo 84 del medesimo Codice, per contratti di lavori pubblici di importo superiore a 150.000 euro;
- gli operatori economici in possesso di attestazione rilasciata da Sistemi di qualificazione di cui all'articolo 134 del Codice, nel caso di appalti nei settori speciali.

Qualora l'iscrizione, la certificazione o l'attestazione *ut supra* non soddisfino tutti i criteri di selezione richiesti, le informazioni da fornire in ordine ai criteri di selezione non soddisfatti nella suddetta documentazione dovranno essere inserite nella Parte IV, Sezioni A, B o C.

2) Nel caso di partecipazione degli operatori economici con le forme previste ai sensi dell'articolo 45, comma 2, lett. *d), e), f), g)* e dell'articolo 46, comma 1, lett. *e)* del Codice, per ciascuno degli operatori economici partecipanti è presentato un DGUE distinto recante le informazioni richieste dalle Parti da II a VI.

Nel caso di partecipazione dei consorzi di cui all'articolo 45, comma 2, lett. *b)* e *c)* ed all'articolo 46, comma 1, lett. *f)* del Codice, il DGUE è compilato, separatamente, dal consorzio e dalle consorziate esecutrici ivi indicate. Pertanto, nel modello di formulario deve essere indicata la denominazione degli operatori economici facente parte di un consorzio di cui al sopra citato articolo 45, comma 2, lettera *b)* o *c)* o di una Società di professionisti di cui al sopra citato articolo 46, comma 1, lettera *f)* che eseguono le prestazioni oggetto del contratto.

3) In caso di avvalimento (Parte II, Sezione C) l'operatore economico indica la denominazione degli operatori economici di cui intende avvalersi e i requisiti oggetto di avvalimento. Le imprese ausiliarie, compilano un DGUE distinto con le informazioni richieste dalla Sezione A e B della presente Parte, dalla Parte III, dalla Parte IV se espressamente previsto dal bando, dall'avviso o dai documenti di gara e dalla Parte VI. Resta fermo l'onere delle stazioni appaltanti di verificare il permanere dei requisiti in capo alle imprese ausiliarie nelle successive fasi della procedura, compresa la fase di esecuzione del contratto.

Non deve considerarsi inclusa nel DGUE la dichiarazione sottoscritta dall'impresa ausiliaria con cui quest'ultima si obbliga verso il concorrente e verso la stazione appaltante a mettere a disposizione, per tutta la durata dell'appalto, le risorse necessarie di cui è carente il concorrente. Detta dichiarazione deve essere allegata alla documentazione presentata dal concorrente.

4) In caso di subappalto, l'operatore indica le prestazioni o lavorazioni che intende subappaltare e, nelle ipotesi di cui all'articolo 105, comma 6, del Codice, indica espressamente i subappaltatori proposti; questi ultimi compilano il proprio DGUE fornendo le informazioni richieste nella Sezione A e B della presente Parte, nella Parte III, dalla Parte IV se espressamente previsto dal bando, dall'avviso o dai documenti di gara e dalla Parte VI. Resta fermo l'onere delle stazioni appaltanti di verificare il permanere dei requisiti in capo alle imprese subappaltatrici nelle successive fasi della procedura, compresa la fase di esecuzione del contratto.

La **Parte III** contiene l'autodichiarazione circa l'assenza di motivi di esclusione dalla gara, come disciplinati dall'articolo 80 del Codice.

La **Sezione A** si riferisce ai motivi di esclusione legati a condanne penali previsti dall'articolo 57, paragrafo 1 della direttiva 2014/24/UE, che, nel Codice, sono disciplinati ai sensi dell'articolo 80, comma 1.

Con riferimento a questa Sezione, laddove nel DGUE vengano contemplate le ipotesi di condanna con sentenza definitiva, occorre uniformare il contenuto delle informazioni richieste alle previsioni di cui al comma 1 del citato articolo 80, inserendo anche il riferimento al decreto penale di condanna divenuto irrevocabile ed alla sentenza di applicazione della pena su richiesta, ai sensi dell'articolo 444 del Codice di procedura penale.

Inoltre, è necessario indicare i soggetti cui tali condanne si riferiscono, facendo espresso riferimento all'articolo 80, comma 3, del Codice. Nel caso in cui le condanne si riferiscano ai soggetti cessati dalla carica, è necessario indicare le misure di autodisciplina adottate, da parte dell'operatore economico, atte a dimostrare che vi sia stata completa ed effettiva dissociazione dalla condotta penalmente sanzionata.

Occorre, infine, integrare le informazioni riguardanti tali motivi di esclusione inserendo i dati inerenti la tipologia del reato commesso, la durata della condanna inflitta, nonché i dati inerenti l'eventuale avvenuta comminazione della pena accessoria dell'incapacità di contrarre con la pubblica amministrazione e la relativa durata. Tali integrazioni si rendono necessarie per consentire alla stazione appaltante di determinare – come previsto dal comma 7 del sopra citato articolo 80 – l'applicabilità delle misure di autodisciplina (*self-cleaning*) e la conseguente valutazione delle misure ivi contemplate poste in essere dall'operatore economico finalizzate alla decisione di escludere o meno l'operatore economico dalla procedura di gara, ai sensi del comma 8 del medesimo articolo 80.

A tal fine, si è provveduto ad inserire in appositi campi dello schema di DGUE allegato alle presenti *Linee guida* alcune richieste di informazioni opportunamente dettagliate.

La Sezione B si riferisce ai motivi di esclusione legati al pagamento di imposte, tasse o contributi previdenziali, previsti al comma 4 del sopra citato articolo 80 del Codice.

Le informazioni contenute in questa Sezione vanno integrate inserendo il riferimento anche alle tasse, coerentemente con le sopra citate disposizioni del comma 4 dell'articolo 80.

Inoltre, alla lettera d), nel caso in cui l'operatore economico abbia ottemperato agli obblighi posti a suo carico pagando o impegnandosi a pagare in modo vincolante le imposte, tasse o i contributi previdenziali dovuti, compresi eventuali interessi o multe, occorrerà indicare se il pagamento o la formalizzazione dell'impegno siano intervenuti prima della scadenza del termine per la presentazione della domanda di partecipazione alla gara.

La Sezione C si riferisce ai motivi di esclusione legati ad insolvenza, conflitto di interessi o illeciti professionali previsti al comma 5 del citato articolo 80 del Codice.

Occorre integrare la parte disciplinante la violazione di obblighi in materia di diritto ambientale, sociale e di lavoro (articolo 30, comma 3, del Codice) con l'indicazione delle eventuali infrazioni alle norme in materia di salute e sicurezza del lavoro, coerentemente alla previsione di cui alla lettera a) del sopra citato comma 5 dell'articolo 80.

Con riferimento ai motivi di esclusione legati ad insolvenza, le fattispecie previste nel DGUE vanno conformate alle tipologie di cui al comma 5, lettera b) del sopra richiamato articolo 80, inserendo, altresì, i riferimenti dell'eventuale autorizzazione del curatore fallimentare all'esercizio provvisorio di cui all'articolo 110, comma 3, lettera a) del Codice nonché l'eventuale autorizzazione del giudice delegato in caso di impresa ammessa a concordato con continuità aziendale, ai sensi dell'articolo 110, comma 3, lettera b) del Codice. Tali specifiche previsioni sono state utilmente contemplate in seno all'unito schema di DGUE.

Tra le fattispecie previste nella corrispondente Parte III, Sezione C, dell'Allegato 2 recante il *Modello di formulario per il DGUE* al Regolamento di esecuzione (UE) 2016/7 del 5 gennaio 2016 ma non contemplata nel Codice, vi è l'ipotesi di cui alla lettera e) disciplinante l'eventuale stato di amministrazione controllata. Tale specifica situazione va eliminata dall'elenco delle ipotesi previste nella suddetta parte, in quanto non prevista, *de iure condito*, nell'ambito del vigente ordinamento nazionale. Anche l'ipotesi prevista *sub* lettera f) del prefato *Modello di formulario* annesso al Regolamento di esecuzione (UE) 2016/7 del 5 gennaio 2016, non essendo contemplata nel Codice, va eliminata.

Per quanto concerne le indicazioni riguardanti i gravi illeciti professionali si evidenzia che esse si riferiscono alle ipotesi contemplate ai sensi dell'articolo 80, comma 5, lettera c) del Codice. Pertanto, sarebbe opportuno richiedere, nel relativo riquadro, indicazioni sulla tipologia di illecito.

L'ulteriore ipotesi relativa al motivo di esclusione legato ad un conflitto di interessi è contemplata ai sensi della successiva lettera d) del medesimo articolo 80, comma 5, del Codice.

Per quanto riguarda la fattispecie riportata nel riquadro successivo, essa si riferisce al motivo di esclusione di cui alla lettera e) del sopra richiamato comma 5 dell'articolo 80 del Codice.

Con riferimento alle fattispecie riportate nella presente Sezione relative, rispettivamente, agli accordi intesi a falsare la concorrenza e alla cessazione anticipata di un precedente contratto di appalto o concessione, si evidenzia che tali ipotesi non sono state utilmente contemplate nel vigente Codice e, pertanto, vanno eliminate.

A tutte le fattispecie *ut supra* richiamate nella presente Sezione, si applica l'istituto del *self-cleaning* di cui all'articolo 80, comma 7, il quale prevede, anche con riferimento alle situazioni di cui all'articolo 80, comma 5, che un operatore economico è ammesso a provare di aver risarcito o di essersi impegnato a risarcire qualunque danno causato da reato o da fatto illecito e di aver adottato provvedimenti concreti di carattere tecnico, organizzativo e relativi al personale, idonei a prevenire ulteriori reati o fatti illeciti. Pertanto, occorre riportare le informazioni necessarie per consentire alla stazione appaltante di valutare - secondo quanto previsto dal comma 8 del sopra citato articolo 80 - l'adeguatezza delle misure di autodisciplina (*self-cleaning*) poste in essere dall'operatore economico, al fine della non esclusione dello stesso dalla procedura di gara. Si precisa che l'istituto del *self-cleaning* non si applica nei casi in cui sia stata inflitta la pena accessoria dell'incapacità di contrarre con la pubblica amministrazione durante tutto il periodo di durata della stessa.

Al fine di meglio esplicitare le ipotesi previste al comma 7 del citato articolo 80 in ordine all'istituto del *self-cleaning*, si è provveduto ad inserire nel DGUE allegato, in appositi campi, le richieste di informazioni distinte per ciascuna delle sopra richiamate ipotesi.

Con specifico riferimento all'applicazione dell'istituto del *self-cleaning* alle ipotesi di cui all'articolo 80, comma 5, lettera c), disciplinante gravi illeciti professionali, è opportuno segnalare che, come previsto dall'articolo 80, comma 13, saranno adottate dall'ANAC apposite linee guida volte ad uniformare le prassi in uso presso le stazioni appaltanti, relativamente alla valutazione dell'adeguatezza dei mezzi di prova ai fini dell'esclusione o meno degli operatori economici dalla procedura di gara.

In ordine ai contenuti di cui alle lettere a) e b) dell'ultimo riquadro della presente Sezione, concernenti le false dichiarazioni nel fornire le informazioni richieste ai fini della verifica dell'assenza dei motivi di esclusione o del rispetto dei criteri di selezione, occorre - nel caso in cui si dichiarino l'esistenza di tali ipotesi - specificare nella successiva Sezione D gli estremi dell'iscrizione nel casellario informatico dell'ANAC di cui all'articolo 213, comma 10, del Codice.

Con riferimento alle ipotesi di cui alle lettere c) e d) del riquadro in commento, non trovando corrispondenza in alcuna disposizione del Codice, andranno eliminate.

La Sezione D concerne motivi di esclusione aggiuntivi previsti nel Codice.

In particolare, i suddetti motivi di esclusione riguardano le ipotesi previste all'articolo 80, comma 2, comma 5, lettere f), g), h), i), l) e m) del Codice e art. 53 comma 16-ter del D. Lgs. n. 165/2001. Pertanto, è necessario richiedere dettagliatamente le informazioni concernenti ciascuna delle suddette fattispecie. Si è provveduto in tal senso nello schema di DGUE allegato alle presenti *Linee guida*.

Per quanto riguarda le ipotesi (antimafia) previste al comma 2 del citato articolo 80 (cause di decadenza, di sospensione o di divieto previste dall'articolo 67 del D.Lgs. n. 159/2011 o di un tentativo di infiltrazione mafiosa di cui all'articolo 84, comma 4, del medesimo decreto) è necessario indicare nell'apposito riquadro il riferimento ai soggetti previsti dal D.Lgs. n. 159/2011. Si segnala, in particolare, che relativamente alle fattispecie criminose in argomento non si applica l'istituto del *self-cleaning*.

Relativamente alle altre fattispecie sopra richiamate (lettere f), g), h), i), l) e m) dell'articolo 80, comma 5), da indicare in maniera dettagliata, è necessario prevedere, in caso di risposta affermativa e quando ne sia consentita l'applicazione, l'indicazione della fonte presso cui reperire la documentazione pertinente e le informazioni necessarie per l'applicazione dell'istituto del *self-cleaning* di cui ai commi 7 e 8 del citato articolo 80.

Inoltre, l'operatore economico dovrà indicare se si trovi o meno nella condizione prevista dall'art. 53, comma 16-ter, del D.Lgs. n. 165/2001 (*pantouflage o revolving doors*) qualora abbia



stipulato contratti di lavoro subordinato o autonomo ovvero abbia attribuito incarichi ad ex dipendenti della stazione appaltante che abbiano cessato il loro rapporto di lavoro da meno di tre anni e che negli ultimi tre anni di servizio abbiano esercitato poteri autoritativi o negoziali per conto della stessa stazione appaltante nei confronti del medesimo operatore economico.

La **Parte IV** contiene le informazioni relative ai requisiti di selezione previsti dall'articolo 83 del Codice (requisiti di idoneità professionale, capacità economica e finanziaria, capacità tecniche e professionali) e le informazioni relative alle certificazioni di qualità di cui al successivo articolo 87. Nella parte IV, Sezione B, Punto 6 e nella Sezione C, Punto 13, possono essere previste le dichiarazioni attinenti a requisiti di capacità economica e finanziaria e di capacità tecniche e professionali richieste dal bando di gara che non trovino corrispondenza nell'elenco dei requisiti individuati nei punti precedenti.

L'operatore economico fornisce le informazioni ivi elencate solo se espressamente richieste dall'Amministrazione aggiudicatrice o dall'Ente aggiudicatore nell'avviso, bando o documenti di gara, altrimenti si limita a compilare la sezione a "*Indicazione globale per tutti i criteri di selezione*", qualora tale possibilità sia stata prevista in seno all'avviso, al bando o ai documenti di gara. In tale ultima ipotesi, le Amministrazioni aggiudicatrici o gli Enti aggiudicatori reperiscono direttamente la documentazione accedendo alla Banca dati nazionale degli operatori economici di cui all'articolo 81 del Codice.

La **Parte V** contiene l'autodichiarazione dell'operatore economico che attesta il soddisfacimento dei criteri e delle regole fissate dall'Amministrazione aggiudicatrice o dall'Ente aggiudicatore per limitare il numero dei candidati, ai sensi dell'articolo 91 del Codice.

Tale parte deve essere compilata, pertanto, solo in ipotesi di procedure ristrette, procedure competitive con negoziazione, procedure di dialogo competitivo e partenariati per l'innovazione.

La **Parte VI** contiene le dichiarazioni finali con le quali il dichiarante si assume la responsabilità della veridicità delle informazioni rese e attesta di essere in grado di produrre - su richiesta e senza indugio - i certificati e le altre prove documentali pertinenti, a meno che l'Amministrazione aggiudicatrice o l'Ente aggiudicatore abbiano la possibilità di acquisire la documentazione complementare accedendo alla Banca dati nazionale degli operatori economici di cui all'articolo 81 del Codice e ferma restando l'obbligatorietà dell'utilizzo dei mezzi di comunicazione elettronici a decorrere dal 18 aprile 2018.

Le dichiarazioni suddette devono richiamare espressamente ed essere rese in conformità agli articoli 40, 43, 46 e 76 del d.P.R. n. 445/2000.

Da ultimo, si evidenzia che, nelle diverse Parti del DGUE odieramente esaminate, l'operatore economico indica - in corrispondenza al singolo dato, laddove ivi richiesto - anche l'Autorità pubblica o il soggetto terzo presso il quale le Amministrazioni aggiudicatrici o gli Enti aggiudicatori possono acquisire tutta la documentazione complementare a riprova di quanto dichiarato dallo stesso operatore economico.

Inoltre, affinché le Amministrazioni aggiudicatrici o gli Enti aggiudicatori possano ottenere i riscontri direttamente accedendo alla Banca dati indicata dallo stesso operatore, il DGUE riporta anche le informazioni necessarie a tale scopo, indicando l'indirizzo *web* della Banca dati unitamente ai propri parametri identificativi.

Sotto tale profilo, sembra opportuno rammentare in questa sede, che l'articolo 81 del Codice prevede che la documentazione comprovante il possesso dei requisiti di carattere generale, tecnico-professionale ed economico-finanziario per la partecipazione alle procedure di gara è acquisita attraverso la Banca dati centralizzata gestita dal Ministero delle infrastrutture e dei trasporti, denominata Banca dati nazionale degli operatori economici, il cui funzionamento sarà oggetto di decreto del Ministero delle infrastrutture e dei trasporti sentita l'ANAC e l'Agenzia per l'Italia digitale (AGID).

Occorre, infine, richiamare che, ai sensi del combinato disposto di cui agli articoli 88 e 212 del Codice, per il tramite della Cabina di regia di cui al medesimo art. 212 sarà messo a disposizione ed aggiornato sul registro *e-Certis* un elenco completo delle Banche dati contenenti informazioni sugli operatori economici, consultabili dalle stazioni appaltanti di altri Stati membri.

IL DIRETTORE GENERALE  
(Avv. Bernadette VECA)



**Parte II: Informazioni sull'operatore economico****A: INFORMAZIONI SULL'OPERATORE ECONOMICO**

Dati identificativi	Risposta:
Nome:	[ ]
Partita IVA, se applicabile: Se non è applicabile un numero di partita IVA indicare un altro numero di identificazione nazionale, se richiesto e applicabile	[ ] [ ]
Indirizzo postale:	[.....]
Persone di contatto <sup>(6)</sup> : Telefono: PEC o e-mail: (indirizzo Internet o sito web) (ove esistente):	[.....] [.....] [.....] [.....]
Informazioni generali:	Risposta:
L'operatore economico è una microimpresa, oppure un'impresa piccola o media <sup>(7)</sup> ?	[ ] Si [ ] No
<b>Solo se l'appalto è riservato <sup>(8)</sup>:</b> l'operatore economico è un laboratorio protetto, un' "impresa sociale" <sup>(9)</sup> o provvede all'esecuzione del contratto nel contesto di programmi di lavoro protetti (articolo 112 del Codice)?  <b>In caso affermativo,</b> qual è la percentuale corrispondente di lavoratori con disabilità o svantaggiati? Se richiesto, specificare a quale o quali categorie di lavoratori con disabilità o svantaggiati appartengono i dipendenti interessati:	[ ] Si [ ] No  [.....] [.....]
Se pertinente: l'operatore economico è iscritto in un elenco ufficiale di imprenditori, fornitori, o prestatori di servizi o possiede una certificazione rilasciata da organismi accreditati, ai sensi dell'articolo 90 del Codice?  <b>In caso affermativo:</b> <b>Rispondere compilando le altre parti di questa sezione, la sezione B e, ove pertinente, la sezione C della presente parte, la parte III, la parte V se applicabile, e in ogni caso compilare e firmare la parte VI.</b> a) Indicare la denominazione dell'elenco o del certificato e, se pertinente, il pertinente numero di iscrizione o della certificazione b) Se il certificato di iscrizione o la certificazione è disponibile elettronicamente, indicare: c) Indicare i riferimenti in base ai quali è stata ottenuta l'iscrizione o la certificazione e, se pertinente, la classificazione ricevuta nell'elenco ufficiale <sup>(10)</sup> :	[ ] Si [ ] No [ ] Non applicabile  a) [.....] b) (indirizzo web, autorità o organismo di emanazione, riferimento preciso della documentazione): [.....][.....][.....] c) [.....]

<sup>(6)</sup> Ripetere le informazioni per ogni persona di contatto tante volte quanto necessario.<sup>(7)</sup> Cfr. raccomandazione della Commissione, del 6 maggio 2003, relativa alla definizione delle microimprese, piccole e medie imprese (GU L 124 del 20.5.2003, pag. 36). Queste informazioni sono richieste unicamente a fini statistici.**Microimprese:** imprese che occupano meno di 10 persone e realizzano un fatturato annuo oppure un totale di bilancio annuo non superiori a 2 milioni di EUR.**Piccole imprese:** imprese che occupano meno di 50 persone e realizzano un fatturato annuo o un totale di bilancio annuo non superiori a 10 milioni di EUR.**Medie imprese:** imprese che non appartengono alla categoria delle microimprese né a quella delle piccole imprese, che occupano meno di 250 persone e il cui fatturato annuo non supera i 50 milioni di EUR e/o il cui totale di bilancio annuo non supera i 43 milioni di EUR.<sup>(8)</sup> Cfr. il punto III.1.5 del bando di gara.<sup>(9)</sup> Un' "impresa sociale" ha per scopo principale l'integrazione sociale e professionale delle persone disabili o svantaggiate.

<p>d) L'iscrizione o la certificazione comprende tutti i criteri di selezione richiesti?</p> <p><b>In caso di risposta negativa alla lettera d):</b></p> <p><b>Inserire inoltre tutte le informazioni mancanti nella parte IV, sezione A, B, C, o D secondo il caso</b></p> <p><b>SOLO se richiesto dal pertinente avviso o bando o dai documenti di gara:</b></p> <p>e) L'operatore economico potrà fornire un <b>certificato</b> per quanto riguarda il pagamento dei contributi previdenziali e delle imposte, o fornire informazioni che permettano all'amministrazione aggiudicatrice o all'ente aggiudicatore di ottenere direttamente tale documento accedendo a una banca dati nazionale che sia disponibile gratuitamente in un qualunque Stato membro?</p> <p>Se la documentazione pertinente è disponibile elettronicamente, indicare:</p>	<p>d) <input type="checkbox"/> Sì <input type="checkbox"/> No</p> <p>e) <input type="checkbox"/> Sì <input type="checkbox"/> No</p> <p>(indirizzo web, autorità o organismo di emanazione, riferimento preciso della documentazione)</p> <p>[.....] [.....] [.....] [.....]</p>
<p>Se pertinente: l'operatore economico, in caso di contratti di lavori pubblici di importo superiore a 150.000 euro, è in possesso di attestazione rilasciata da Società Organismi di Attestazione (SOA), ai sensi dell'articolo 84 del Codice (settori ordinari)?</p> <p>ovvero,</p> <p>è in possesso di attestazione rilasciata nell'ambito dei Sistemi di qualificazione di cui all'articolo 134 del Codice, previsti per i settori speciali</p> <p><b>In caso affermativo:</b></p> <p>a) Indicare gli estremi dell'attestazione (denominazione dell'Organismo di attestazione ovvero Sistema di qualificazione, numero e data dell'attestazione)</p> <p>b) Se l'attestazione di qualificazione è disponibile elettronicamente, indicare:</p> <p>c) Indicare, se pertinente, le categorie di qualificazione alla quale si riferisce l'attestazione:</p> <p>d) L'attestazione di qualificazione comprende tutti i criteri di selezione richiesti?</p>	<p><input type="checkbox"/> Sì <input type="checkbox"/> No</p> <p><input type="checkbox"/> Sì <input type="checkbox"/> No</p> <p>a) [.....]</p> <p>b) (indirizzo web, autorità o organismo di emanazione, riferimento preciso della documentazione):</p> <p>[.....] [.....] [.....] [.....]</p> <p>c) [.....]</p> <p>d) <input type="checkbox"/> Sì <input type="checkbox"/> No</p>
<p><b>Si evidenzia che gli operatori economici, iscritti in elenchi di cui all'articolo 90 del Codice o in possesso di attestazione di qualificazione SOA (per lavori di importo superiore a 150.000 euro) di cui all'articolo 84 o in possesso di attestazione rilasciata da Sistemi di qualificazione di cui all'articolo 134 del Codice, non compilano le Sezioni B e C della Parte IV.</b></p>	
<p><b>Forma della partecipazione:</b></p>	<p><b>Risposta:</b></p>
<p>L'operatore economico partecipa alla procedura di appalto insieme ad altri <sup>(1)</sup>?</p>	<p><input type="checkbox"/> Sì <input type="checkbox"/> No</p>
<p><b>In caso affermativo, accertarsi che gli altri operatori interessati forniscano un DGUE distinto.</b></p>	
<p><b>In caso affermativo:</b></p> <p>a) Specificare il ruolo dell'operatore economico nel raggruppamento, ovvero consorzio, GEIE, rete di impresa di cui all' art. 45, comma 2, lett. d), e), f) e g) e all'art. 46, comma 1, lett. a), b), c), d) ed e) del Codice (capofila, responsabile di compiti specifici, ecc.):</p> <p>b) Indicare gli altri operatori economici che partecipano alla procedura di appalto:</p> <p>c) Se pertinente, indicare il nome del raggruppamento partecipante:</p> <p>d) Se pertinente, indicare la denominazione degli operatori economici facenti parte di un consorzio di cui all'art. 45, comma 2, lett. b) e c), o di una società di professionisti di cui all'articolo 46, comma 1, lett. f) che eseguono le prestazioni oggetto del contratto.</p>	<p>a): [.....]</p> <p>b): [.....]</p> <p>c): [.....]</p> <p>d): [.....]</p>

<sup>(10)</sup> I riferimenti e l'eventuale classificazione sono indicati nella certificazione.

<sup>(11)</sup> Specificamente nell'ambito di un raggruppamento, consorzio, joint-venture o altro

Lotti	Risposta:
Se pertinente, indicare il lotto o i lotti per i quali l'operatore economico intende presentare un'offerta:	[ ]

## B: INFORMAZIONI SUI RAPPRESENTANTI DELL'OPERATORE ECONOMICO

Se pertinente, indicare nome e indirizzo delle persone abilitate ad agire come rappresentanti, ivi compresi procuratori e institori, dell'operatore economico ai fini della procedura di appalto in oggetto; se intervengono più legali rappresentanti ripetere tante volte quanto necessario.

Eventuali rappresentanti:	Risposta:
Nome completo: se richiesto, indicare altresì data e luogo di nascita:	[.....]; [.....]
Posizione/Titolo ad agire:	[.....]
Indirizzo postale:	[.....]
Telefono:	[.....]
E-mail:	[.....]
Se necessario, fornire precisazioni sulla rappresentanza (forma, portata, scopo, firma congiunta):	[.....]

## C: INFORMAZIONI SULL'AFFIDAMENTO SULLE CAPACITÀ DI ALTRI SOGGETTI (Articolo 89 del Codice - Avvalimento)

Affidamento:	Risposta:
L'operatore economico fa affidamento sulle capacità di altri soggetti per soddisfare i criteri di selezione della parte IV e rispettare i criteri e le regole (eventuali) della parte V?	[ ]Si [ ]No
<b>In caso affermativo:</b> Indicare la denominazione degli operatori economici di cui si intende avvalersi:	[.....]
Indicare i requisiti oggetto di avvalimento:	[.....]
<i>In caso affermativo, indicare la denominazione degli operatori economici di cui si intende avvalersi, i requisiti oggetto di avvalimento e presentare per ciascuna impresa ausiliaria un DGUE distinto, debitamente compilato e firmato dai soggetti interessati, con le informazioni richieste dalle sezioni A e B della presente parte, dalla parte III, dalla parte IV ove pertinente e dalla parte VI. Si noti che dovrebbero essere indicati anche i tecnici o gli organismi tecnici che non facciano parte integrante dell'operatore economico, in particolare quelli responsabili del controllo della qualità e, per gli appalti pubblici di lavori, quelli di cui l'operatore economico disporrà per l'esecuzione dell'opera.</i>	

## D: INFORMAZIONI CONCERNENTI I SUBAPPALTATORI SULLE CUI CAPACITÀ L'OPERATORE ECONOMICO NON FA AFFIDAMENTO (ARTICOLO 105 DEL CODICE - SUBAPPALTO)

(Tale sezione è da compilare solo se le informazioni sono esplicitamente richieste dall'amministrazione aggiudicatrice o dall'ente aggiudicatore).

Subappaltatore:	Risposta:
L'operatore economico intende subappaltare parte del contratto a terzi?	[ ]Si [ ]No
<b>In caso affermativo:</b> Elencare le prestazioni o lavorazioni che si intende subappaltare e la relativa quota (espressa in percentuale) sull'importo contrattuale:	[.....] [.....]
Nel caso ricorrano le condizioni di cui all'articolo 105, comma 6, del Codice, indicare la denominazione dei subappaltatori proposti:	[.....]

Se l'amministrazione aggiudicatrice o l'ente aggiudicatore richiede esplicitamente queste informazioni in aggiunta alle informazioni della presente sezione, ognuno dei subappaltatori o categorie di subappaltatori interessati dovrà compilare un proprio D.G.U.E. fornendo le informazioni richieste dalle sezioni A e B della presente parte, dalla parte III, dalla parte IV ove pertinente e dalla parte VI.

## PARTE III: MOTIVI DI ESCLUSIONE (Articolo 80 del Codice)

## A: MOTIVI LEGATI A CONDANNE PENALI

L'articolo 57, paragrafo 1, della direttiva 2014/24/UE stabilisce i seguenti motivi di esclusione (Articolo 80, comma 1, del Codice):	
1.	Partecipazione a un'organizzazione criminale <sup>(12)</sup>
2.	Corruzione <sup>(13)</sup>
3.	Frode <sup>(14)</sup> ;
4.	Reati terroristici o reati connessi alle attività terroristiche <sup>(15)</sup> ;
5.	Riciclaggio di proventi di attività criminose o finanziamento al terrorismo <sup>(16)</sup> ;
6.	Lavoro minorile e altre forme di tratta di esseri umani <sup>(17)</sup>
CODICE	
7.	Ogni altro delitto da cui derivi, quale pena accessoria, l'incapacità di contrattare con la pubblica amministrazione (lettera g) articolo 80, comma 1, del Codice);

Motivi legati a condanne penali ai sensi delle disposizioni nazionali di attuazione dei motivi stabiliti dall'articolo 57, paragrafo 1, della direttiva (articolo 80, comma 1, del Codice):	Risposta:
I soggetti di cui all'art. 80, comma 3, del Codice sono stati condannati con sentenza definitiva o decreto penale di condanna divenuto irrevocabile o sentenza di applicazione della pena richiesta ai sensi dell'articolo 444 del Codice di procedura penale per uno dei motivi indicati sopra con sentenza pronunciata non più di cinque anni fa o, indipendentemente dalla data della sentenza, in seguito alla quale sia ancora applicabile un periodo di esclusione stabilito direttamente nella sentenza ovvero desumibile ai sensi dell'art. 80 comma 10?	[ ] Si [ ] No  Se la documentazione pertinente è disponibile elettronicamente, indicare: (indirizzo web, autorità o organismo di emanazione, riferimento preciso della documentazione):  [.....] I..... I..... I..... I..... ] <sup>(18)</sup>
In caso affermativo, indicare <sup>(19)</sup> :  a) la data della condanna, del decreto penale di condanna o della sentenza di applicazione della pena su richiesta, la relativa durata e il reato commesso tra quelli riportati all'articolo 80, comma 1, lettera da a) a g) del Codice e i motivi di condanna,  b) dati identificativi delle persone condannate [ ];  c) se stabilita direttamente nella sentenza di condanna la durata della pena accessoria, indicare:	a) Data: [ ], durata [ ], lettera comma 1, articolo 80 [ ], motivi: [ ]  b) [.....]  c) durata del periodo d'esclusione [.....], lettera comma 1, articolo 80 [ ].

<sup>(12)</sup> Quale definita all'articolo 2 della decisione quadro 2008/841/GAI del Consiglio, del 24 ottobre 2008, relativa alla lotta contro la criminalità organizzata (GU L 300 dell'11.11.2008, pag. 42).

<sup>(13)</sup> Quale definita all'articolo 3 della convenzione relativa alla lotta contro la corruzione nella quale sono coinvolti funzionari delle Comunità europee o degli Stati membri dell'Unione europea (GU C 195 del 25.6.1997, pag. 1) e all'articolo 2, paragrafo 1, della decisione quadro 2003/568/GAI del Consiglio, del 22 luglio 2003, relativa alla lotta contro la corruzione nel settore privato (GU L 192 del 31.7.2003, pag. 54). Questo motivo di esclusione comprende la corruzione così come definita nel diritto nazionale dell'amministrazione aggiudicatrice (o ente aggiudicatore) o dell'operatore economico.

<sup>(14)</sup> Ai sensi dell'articolo 1 della convenzione relativa alla tutela degli interessi finanziari delle Comunità europee (GU C 316 del 27.11.1995, pag. 48).

<sup>(15)</sup> Quali definiti agli articoli 1 e 3 della decisione quadro del Consiglio, del 13 giugno 2002, sulla lotta contro il terrorismo (GU L 164 del 22.6.2002, pag. 3). Questo motivo di esclusione comprende anche l'istigazione, il concorso, il tentativo di commettere uno di tali reati, come indicato all'articolo 4 di detta decisione quadro.

<sup>(16)</sup> Quali definiti all'articolo 1 della direttiva 2005/60/CE del Parlamento europeo e del Consiglio, del 26 ottobre 2005, relativa alla prevenzione dell'uso del sistema finanziario a scopo di riciclaggio dei proventi di attività criminose e di finanziamento del terrorismo (GU L 309 del 25.11.2005, pag. 15).

<sup>(17)</sup> Quali definiti all'articolo 2 della direttiva 2011/36/UE del Parlamento europeo e del Consiglio, del 5 aprile 2011, concernente la prevenzione e la repressione della tratta di esseri umani e la protezione delle vittime, e che sostituisce la decisione quadro del Consiglio 2002/629/GAI (GU L 101 del 15.4.2011, pag. 1).

<sup>(18)</sup> Ripetere tante volte quanto necessario.

<sup>(19)</sup> Ripetere tante volte quanto necessario.

In caso di sentenze di condanna, l'operatore economico ha adottato misure sufficienti a dimostrare la sua affidabilità nonostante l'esistenza di un pertinente motivo di esclusione <sup>20</sup> (autodisciplina o "Self-Cleaning", cfr. articolo 80, comma 7)?	<input type="checkbox"/> Si <input type="checkbox"/> No
<b>In caso affermativo, indicare:</b>	
1) la sentenza di condanna definitiva ha riconosciuto l'attenuante della collaborazione come definita dalle singole fattispecie di reato?	<input type="checkbox"/> Si <input type="checkbox"/> No
2) Se la sentenza definitiva di condanna prevede una pena detentiva non superiore a 18 mesi?	<input type="checkbox"/> Si <input type="checkbox"/> No
3) in caso di risposta affermativa per le ipotesi 1) e/o 2), i soggetti di cui all'art. 80, comma 3, del Codice:	
- hanno risarcito interamente il danno?	<input type="checkbox"/> Si <input type="checkbox"/> No
- si sono impegnati formalmente a risarcire il danno?	<input type="checkbox"/> Si <input type="checkbox"/> No
4) per le ipotesi 1) e 2) l'operatore economico ha adottato misure di carattere tecnico o organizzativo e relativi al personale idonei a prevenire ulteriori illeciti o reati?	<input type="checkbox"/> Si <input type="checkbox"/> No
	In caso affermativo elencare la documentazione pertinente [ ] e, se disponibile elettronicamente, indicare: (indirizzo web, autorità o organismo di emanazione, riferimento preciso della documentazione): [.....] [.....] [.....] [.....]
5) se le sentenze di condanne sono state emesse nei confronti dei soggetti cessati di cui all'art. 80 comma 3, indicare le misure che dimostrano la completa ed effettiva dissociazione dalla condotta penalmente sanzionata:	[.....]

B: MOTIVI LEGATI AL PAGAMENTO DI IMPOSTE O CONTRIBUTI PREVIDENZIALI

<b>Pagamento di imposte, tasse o contributi previdenziali</b> (Articolo 80, comma 4, del Codice):	<b>Risposta:</b>	
L'operatore economico ha soddisfatto tutti gli <b>obblighi relativi al pagamento di imposte, tasse o contributi previdenziali</b> , sia nel paese dove è stabilito sia nello Stato membro dell'amministrazione aggiudicatrice o dell'ente aggiudicatore, se diverso dal paese di stabilimento?	<input type="checkbox"/> Si <input type="checkbox"/> No	
<b>In caso negativo, indicare:</b>	<b>Imposte/tasse</b>	<b>Contributi previdenziali</b>
a) Paese o Stato membro interessato	a) [.....]	a) [.....]
b) Di quale importo si tratta	b) [.....]	b) [.....]
c) Come è stata stabilita tale inottemperanza:		
1) Mediante una <b>decisione</b> giudiziaria o amministrativa:	c1) <input type="checkbox"/> Si <input type="checkbox"/> No	c1) <input type="checkbox"/> Si <input type="checkbox"/> No
- Tale decisione è definitiva e vincolante?	- <input type="checkbox"/> Si <input type="checkbox"/> No	- <input type="checkbox"/> Si <input type="checkbox"/> No
- Indicare la data della sentenza di condanna o della decisione.	- [.....]	- [.....]
- Nel caso di una sentenza di condanna, <b>se stabilita direttamente nella sentenza di condanna</b> , la durata del periodo d'esclusione:	- [.....]	- [.....]
2) In <b>altro modo</b> ? Specificare:	c2) [.....]	c2) [.....]
L'operatore economico ha ottemperato od ottempererà ai suoi	d) <input type="checkbox"/> Si <input type="checkbox"/> No	d) <input type="checkbox"/> Si <input type="checkbox"/> No

<sup>20)</sup> In conformità alle disposizioni nazionali di attuazione dell'articolo 57, paragrafo 6, della direttiva 2014/24/UE.



<p>obblighi, pagando o impegnandosi in modo vincolante a pagare le imposte, le tasse o i contributi previdenziali dovuti, compresi eventuali interessi o multe, avendo effettuato il pagamento o formalizzato l'impegno prima della scadenza del termine per la presentazione della domanda (articolo 80 comma 4, ultimo periodo, del Codice)?</p>	<p>In caso affermativo, fornire informazioni dettagliate: [.....]</p>	<p>In caso affermativo, fornire informazioni dettagliate: [.....]</p>
<p>Se la documentazione pertinente relativa al pagamento di imposte o contributi previdenziali è disponibile elettronicamente, indicare:</p>	<p>(indirizzo web, autorità o organismo di emanazione, riferimento preciso della documentazione)<sup>(21)</sup>: [.....] [.....] [.....]</p>	

C: MOTIVI LEGATI A INSOLVENZA, CONFLITTO DI INTERESSI O ILLECITI PROFESSIONALI <sup>(22)</sup>

Si noti che ai fini del presente appalto alcuni dei motivi di esclusione elencati di seguito potrebbero essere stati oggetto di una definizione più precisa nel diritto nazionale, nell'avviso o bando pertinente o nei documenti di gara. Il diritto nazionale può ad esempio prevedere che nel concetto di "grave illecito professionale" rientrino forme diverse di condotta.

Informazioni su eventuali situazioni di insolvenza, conflitto di interessi o illeciti professionali	Risposta:
<p>L'operatore economico ha violato, per quanto di sua conoscenza, obblighi applicabili in materia di salute e sicurezza sul lavoro, di diritto ambientale, sociale e del lavoro, <sup>(23)</sup> di cui all'articolo 80, comma 5, lett. a), del Codice?</p> <p>In caso affermativo, l'operatore economico ha adottato misure sufficienti a dimostrare la sua affidabilità nonostante l'esistenza di un pertinente motivo di esclusione (autodisciplina o "Self-Cleaning, cfr. articolo 80, comma 7)?</p> <p>In caso affermativo, indicare:</p> <p>1) L'operatore economico - ha risarcito interamente il danno? - si è impegnato formalmente a risarcire il danno?</p> <p>2) l'operatore economico ha adottato misure di carattere tecnico o organizzativo e relativi al personale idonei a prevenire ulteriori illeciti o reati?</p>	<p>[ ] Si [ ] No</p> <p>[ ] Si [ ] No</p> <p>[ ] Si [ ] No</p> <p>[ ] Si [ ] No</p> <p>[ ] Si [ ] No</p> <p>In caso affermativo elencare la documentazione pertinente [ ] e, se disponibile elettronicamente, indicare: (indirizzo web, autorità o organismo di emanazione, riferimento preciso della documentazione): [.....] [.....] [.....] [.....]</p>
<p>L'operatore economico si trova in una delle seguenti situazioni oppure è sottoposto a un procedimento per l'accertamento di una delle seguenti situazioni di cui all'articolo 80, comma 5, lett. b), del Codice:</p> <p>a) fallimento</p> <p>In caso affermativo: - il curatore del fallimento è stato autorizzato all'esercizio provvisorio ed è stato autorizzato dal giudice delegato a partecipare a procedure di affidamento di contratti pubblici (articolo 110, comma 3, lette. a) del Codice)?</p>	<p>[ ] Si [ ] No</p> <p>[ ] Si [ ] No</p> <p>In caso affermativo indicare gli estremi dei provvedimenti [.....] [.....]</p>

<sup>(21)</sup> Ripetere tante volte quanto necessario.

<sup>(22)</sup> Cfr. articolo 57, paragrafo 4, della direttiva 2014/24/UE.

<sup>(23)</sup> Così come stabiliti ai fini del presente appalto dalla normativa nazionale, dall'avviso o bando pertinente o dai documenti di gara ovvero dall'articolo 18, paragrafo 2, della direttiva 2014/24/UE.

<p>- la partecipazione alla procedura di affidamento è stata subordinata ai sensi dell'art. 110, comma 5, all'avvalimento di altro operatore economico?</p> <p>b) liquidazione coatta</p> <p>c) concordato preventivo</p> <p>d) è ammesso a concordato con continuità aziendale</p> <p><b>In caso di risposta affermativa alla lettera d):</b>  - è stato autorizzato dal giudice delegato ai sensi dell' articolo 110, comma 3, lett. a) del Codice?</p> <p>- la partecipazione alla procedura di affidamento è stata subordinata ai sensi dell'art. 110, comma 5, all'avvalimento di altro operatore economico?</p>	<p><input type="checkbox"/> Si <input type="checkbox"/> No  In caso affermativo indicare l'Impresa ausiliaria  [.....]</p> <p><input type="checkbox"/> Si <input type="checkbox"/> No</p> <p><input type="checkbox"/> Si <input type="checkbox"/> No</p> <p><input type="checkbox"/> Si <input type="checkbox"/> No</p> <p><input type="checkbox"/> Si <input type="checkbox"/> No</p> <p><input type="checkbox"/> Si <input type="checkbox"/> No  In caso affermativo indicare l'Impresa ausiliaria  [.....]</p>
<p>L'operatore economico si è reso colpevole di <b>gravi illeciti professionali</b><sup>(24)</sup> di cui all'art. 80 comma 5 lett. c) del Codice?</p> <p><b>In caso affermativo</b>, fornire informazioni dettagliate, specificando la tipologia di illecito:</p>	<p><input type="checkbox"/> Si <input type="checkbox"/> No</p> <p>[.....]</p>
<p><b>In caso affermativo</b>, l'operatore economico ha adottato misure di autodisciplina?</p> <p><b>In caso affermativo</b>, indicare:</p> <p>1) L'operatore economico:  - ha risarcito interamente il danno?  - si è impegnato formalmente a risarcire il danno?</p> <p>2) l'operatore economico ha adottato misure di carattere tecnico o organizzativo e relativi al personale idonei a prevenire ulteriori illeciti o reati ?</p>	<p><input type="checkbox"/> Si <input type="checkbox"/> No</p> <p><input type="checkbox"/> Si <input type="checkbox"/> No</p> <p><input type="checkbox"/> Si <input type="checkbox"/> No</p> <p><input type="checkbox"/> Si <input type="checkbox"/> No</p> <p>In caso affermativo elencare la documentazione pertinente [ ] e, se disponibile elettronicamente, indicare: (indirizzo web, autorità o organismo di emanazione, riferimento preciso della documentazione):  [.....][.....][.....][.....]</p>
<p>L'operatore economico è a conoscenza di <b>qualsiasi conflitto di interessi</b><sup>(25)</sup> legato alla sua partecipazione alla procedura di appalto (articolo 80, comma 5, lett. d) del Codice)?</p> <p><b>In caso affermativo</b>, fornire informazioni dettagliate sulle modalità con cui è stato risolto il conflitto di interessi:</p>	<p><input type="checkbox"/> Si <input type="checkbox"/> No</p> <p>[.....]</p>
<p>L'operatore economico o un'impresa a lui collegata ha fornito <b>consulenza</b> all'amministrazione aggiudicatrice o all'ente aggiudicatore o ha altrimenti <b>partecipato alla preparazione</b> della procedura d'aggiudicazione (articolo 80, comma 5, lett. e) del Codice?</p> <p><b>In caso affermativo</b>, fornire informazioni dettagliate sulle misure adottate per prevenire le possibili distorsioni della concorrenza:</p>	<p><input type="checkbox"/> Si <input type="checkbox"/> No</p> <p>[.....]</p>
<p>L'operatore economico può confermare di:</p> <p>a) <b>non essersi reso</b> gravemente colpevole di <b>false dichiarazioni</b> nel fornire le informazioni richieste per verificare l'assenza di motivi di esclusione o il rispetto dei criteri di selezione,</p> <p>b) <b>non avere occultato</b> tali informazioni?</p>	<p><input type="checkbox"/> Si <input type="checkbox"/> No</p> <p><input type="checkbox"/> Si <input type="checkbox"/> No</p>

<sup>(24)</sup> Cfr., ove applicabile, il diritto nazionale, l'avviso o bando pertinente o i documenti di gara.

<sup>(25)</sup> Come indicato nel diritto nazionale, nell'avviso o bando pertinente o nei documenti di gara.



<p>In caso affermativo:</p> <p>- ha denunciato i fatti all'autorità giudiziaria?</p> <p>- ricorrono i casi previsti all'articolo 4, primo comma, della Legge 24 novembre 1981, n. 689 (articolo 80, comma 5, lettera l) ?</p> <p>6. si trova rispetto ad un altro partecipante alla medesima procedura di affidamento, in una situazione di controllo di cui all'articolo 2359 del codice civile o in una qualsiasi relazione, anche di fatto, se la situazione di controllo o la relazione comporti che le offerte sono imputabili ad un unico centro decisionale (articolo 80, comma 5, lettera m)?</p>	<p><input type="checkbox"/> Si <input type="checkbox"/> No</p> <p><input type="checkbox"/> Si <input type="checkbox"/> No</p> <p>Se la documentazione pertinente è disponibile elettronicamente, indicare: indirizzo web, autorità o organismo di emanazione, riferimento preciso della documentazione):</p> <p>[.....I:.....I.....]</p> <p><input type="checkbox"/> Si <input type="checkbox"/> No</p>
<p>7. L'operatore economico si trova nella condizione prevista dall'art. 53 comma 16-ter del D.Lgs. 165/2001 (pantouflage o revolving door) in quanto ha concluso contratti di lavoro subordinato o autonomo e, comunque, ha attribuito incarichi ad ex dipendenti della stazione appaltante che hanno cessato il loro rapporto di lavoro da meno di tre anni e che negli ultimi tre anni di servizio hanno esercitato poteri autoritativi o negoziali per conto della stessa stazione appaltante nei confronti del medesimo operatore economico ?</p>	<p><input type="checkbox"/> Si <input type="checkbox"/> No</p>

## Parte IV: Criteri di selezione

In merito ai criteri di selezione (sezione  $\alpha$  o sezioni da A a D della presente parte) l'operatore economico dichiara che:

 $\alpha$ : INDICAZIONE GLOBALE PER TUTTI I CRITERI DI SELEZIONE

L'operatore economico deve compilare questo campo solo se l'amministrazione aggiudicatrice o l'ente aggiudicatore ha indicato nell'avviso o bando pertinente o nei documenti di gara ivi citati che l'operatore economico può limitarsi a compilare la sezione  $\alpha$  della parte IV senza compilare nessun'altra sezione della parte IV:

Rispetto di tutti i criteri di selezione richiesti	Risposta
Soddisfa i criteri di selezione richiesti:	<input type="checkbox"/> Sì <input type="checkbox"/> No

## A: IDONEITÀ (Articolo 83, comma 1, lettera a), del Codice)

Tale Sezione è da compilare solo se le informazioni sono state richieste espressamente dall'amministrazione aggiudicatrice o dall'ente aggiudicatore nell'avviso o bando pertinente o nei documenti di gara.

Idoneità	Risposta
<p>1) Iscrizione in un registro professionale o commerciale tenuto nello Stato membro di stabilimento <sup>(27)</sup></p> <p>Se la documentazione pertinente è disponibile elettronicamente, indicare:</p>	<p>[.....]</p> <p>(indirizzo web, autorità o organismo di emanazione, riferimento preciso della documentazione):</p> <p>[.....][.....][.....]</p>
<p>2) Per gli appalti di servizi:</p> <p>È richiesta una particolare autorizzazione o appartenenza a una particolare organizzazione (elenchi, albi, ecc.) per poter prestare il servizio di cui trattasi nel paese di stabilimento dell'operatore economico?</p> <p>Se la documentazione pertinente è disponibile elettronicamente, indicare:</p>	<p><input type="checkbox"/> Sì <input type="checkbox"/> No</p> <p>In caso affermativo, specificare quale documentazione e se l'operatore economico ne dispone: [...][ ] Sì [ ] No</p> <p>(indirizzo web, autorità o organismo di emanazione, riferimento preciso della documentazione):</p> <p>[.....][.....][.....]</p>

<sup>(27)</sup> Conformemente all'elenco dell'allegato XI della direttiva 2014/24/UE: gli operatori economici di taluni Stati membri potrebbero dover soddisfare altri requisiti previsti nello stesso allegato.

## B: CAPACITÀ ECONOMICA E FINANZIARIA (Articolo 83, comma 1, lettera b), del Codice)

Tale Sezione è da compilare solo se le informazioni sono state richieste espressamente dall'amministrazione aggiudicatrice o dall'ente aggiudicatore nell'avviso o bando pertinente o nei documenti di gara.

Capacità economica e finanziaria	Risposta:
<p>1a) Il fatturato annuo ("generale") dell'operatore economico per il numero di esercizi richiesto nell'avviso o bando pertinente o nei documenti di gara è il seguente:</p> <p>e/o,</p> <p>1b) Il fatturato annuo medio dell'operatore economico per il numero di esercizi richiesto nell'avviso o bando pertinente o nei documenti di gara è il seguente <sup>(28)</sup>:</p> <p>Se la documentazione pertinente è disponibile elettronicamente, indicare:</p>	<p>esercizio: [.....] fatturato: [.....] [...] valuta            esercizio: [.....] fatturato: [.....] [...] valuta            esercizio: [.....] fatturato: [.....] [...] valuta</p> <p>(numero di esercizi, fatturato medio):            [.....], [.....] [...] valuta</p> <p>(indirizzo web, autorità o organismo di emanazione, riferimento preciso della documentazione):            [.....] [.....] [.....]</p>
<p>2a) Il fatturato annuo ("specifico") dell'operatore economico nel settore di attività oggetto dell'appalto e specificato nell'avviso o bando pertinente o nei documenti di gara per il numero di esercizi richiesto è il seguente:</p> <p>e/o,</p> <p>2b) Il fatturato annuo medio dell'operatore economico nel settore e per il numero di esercizi specificato nell'avviso o bando pertinente o nei documenti di gara è il seguente <sup>(29)</sup>:</p> <p>Se la documentazione pertinente è disponibile elettronicamente, indicare:</p>	<p>esercizio: [.....] fatturato: [.....] [...] valuta            esercizio: [.....] fatturato: [.....] [...] valuta            esercizio: [.....] fatturato: [.....] [...] valuta</p> <p>(numero di esercizi, fatturato medio):            [.....], [.....] [...] valuta</p> <p>(indirizzo web, autorità o organismo di emanazione, riferimento preciso della documentazione):            [.....] [.....] [.....]</p>
<p>3) Se le informazioni relative al fatturato (generale o specifico) non sono disponibili per tutto il periodo richiesto, indicare la data di costituzione o di avvio delle attività dell'operatore economico:</p>	<p>[.....]</p>
<p>4) Per quanto riguarda gli indici finanziari <sup>(30)</sup> specificati nell'avviso o bando pertinente o nei documenti di gara ai sensi dell'art 83 comma 4, lett. b), del Codice, l'operatore economico dichiara che i valori attuali degli indici richiesti sono i seguenti:</p> <p>Se la documentazione pertinente è disponibile elettronicamente, indicare:</p>	<p>(indicazione dell'indice richiesto, come rapporto tra x e y <sup>(31)</sup>, e valore)            [.....], [.....] <sup>(32)</sup></p> <p>(indirizzo web, autorità o organismo di emanazione, riferimento preciso della documentazione):            [.....] [.....] [.....]</p>
<p>5) L'importo assicurato dalla copertura contro i rischi professionali è il seguente (articolo 83, comma 4, lettera c) del Codice):</p> <p>Se tali informazioni sono disponibili elettronicamente, indicare:</p>	<p>[.....] [...] valuta</p> <p>(indirizzo web, autorità o organismo di emanazione, riferimento preciso della documentazione):            [.....] [.....] [.....]</p>
<p>6) Per quanto riguarda gli eventuali altri requisiti economici o finanziari specificati nell'avviso o bando pertinente o nei documenti di gara, l'operatore economico dichiara che:</p>	<p>[.....]</p>

<sup>(28)</sup> Solo se consentito dall'avviso o bando pertinente o dai documenti di gara.

<sup>(29)</sup> Solo se consentito dall'avviso o bando pertinente o dai documenti di gara.

<sup>(30)</sup> Ad esempio, rapporto tra attività e passività.

<sup>(31)</sup> Ad esempio, rapporto tra attività e passività.

<sup>(32)</sup> Ripetere tante volte quanto necessario.

Se la documentazione pertinente <b>eventualmente</b> specificata nell'avviso o bando pertinente o nei documenti di gara è disponibile elettronicamente, indicare:	(indirizzo web, autorità o organismo di emanazione, riferimento preciso della documentazione): [.....][.....][.....]
---	---

C: CAPACITÀ TECNICHE E PROFESSIONALI (Articolo 83, comma 1, lettera c), del Codice)

Tale Sezione è da compilare solo se le informazioni sono state richieste espressamente dall'amministrazione aggiudicatrice o dall'ente aggiudicatore nell'avviso o bando pertinente o nei documenti di gara.

Capacità tecniche e professionali	Risposta:								
<p>1a) Unicamente per gli <b>appalti pubblici di lavori</b>, durante il periodo di riferimento<sup>(33)</sup> l'operatore economico ha eseguito i seguenti lavori del tipo specificato:</p> <p>Se la documentazione pertinente sull'esecuzione e sul risultato soddisfacenti dei lavori più importanti è disponibile per via elettronica, indicare:</p>	<p>Numero di anni (periodo specificato nell'avviso o bando pertinente o nei documenti di gara): [...] Lavori: [.....]</p> <p>(indirizzo web, autorità o organismo di emanazione, riferimento preciso della documentazione): [.....][.....][.....]</p>								
<p>1b) Unicamente per gli <b>appalti pubblici di forniture e di servizi</b>:</p> <p>Durante il periodo di riferimento l'operatore economico ha consegnato le seguenti forniture principali del tipo specificato o prestato i seguenti servizi principali del tipo specificato: Indicare nell'elenco gli importi, le date e i destinatari, pubblici o privati<sup>(34)</sup>:</p>	<p>Numero di anni (periodo specificato nell'avviso o bando pertinente o nei documenti di gara): [.....]</p> <table border="1"> <thead> <tr> <th>Descrizione</th> <th>importi</th> <th>date</th> <th>destinatari</th> </tr> </thead> <tbody> <tr> <td> </td> <td> </td> <td> </td> <td> </td> </tr> </tbody> </table>	Descrizione	importi	date	destinatari				
Descrizione	importi	date	destinatari						
<p>2) Può disporre dei seguenti tecnici o organismi tecnici <sup>(35)</sup>, citando in particolare quelli responsabili del controllo della qualità:</p> <p>Nel caso di appalti pubblici di lavori l'operatore economico potrà disporre dei seguenti tecnici o organismi tecnici per l'esecuzione dei lavori:</p>	<p>[.....]</p> <p>[.....]</p>								
<p>3) Utilizza le seguenti attrezzature tecniche e adotta le seguenti misure per garantire la qualità e dispone degli strumenti di studio e ricerca indicati di seguito:</p>	<p>[.....]</p>								
<p>4) Potrà applicare i seguenti sistemi di gestione e di tracciabilità della catena di approvvigionamento durante l'esecuzione dell'appalto:</p>	<p>[.....]</p>								
<p>5) Per la fornitura di prodotti o la prestazione di servizi complessi o, eccezionalmente, di prodotti o servizi richiesti per una finalità particolare:</p> <p>L'operatore economico consentirà l'esecuzione di verifiche<sup>(36)</sup> delle sue capacità di produzione o strutture tecniche e, se necessario, degli strumenti di studio e di ricerca di cui egli dispone, nonché delle misure adottate per garantire la qualità?</p>	<p>[ ] Sì [ ] No</p>								
<p>6) Indicare i titoli di studio e professionali di cui sono in possesso:</p>									

(33) Le amministrazioni aggiudicatrici possono richiedere fino a cinque anni e ammettere un'esperienza che risale a più di cinque anni prima.

(34) In altri termini, occorre indicare tutti i destinatari e l'elenco deve comprendere i clienti pubblici e privati delle forniture o dei servizi in oggetto.

(35) Per i tecnici o gli organismi tecnici che non fanno parte integrante dell'operatore economico, ma sulle cui capacità l'operatore economico fa affidamento come previsto alla parte II, sezione C, devono essere compilati DGUE distinti.

(36) La verifica è eseguita dall'amministrazione aggiudicatrice o, se essa acconsente, per suo conto da un organismo ufficiale competente del paese in cui è stabilito il fornitore o il prestatore dei servizi.

a) lo stesso prestatore di servizi o imprenditore, e/o (in funzione dei requisiti richiesti nell'avviso o bando pertinente o nei documenti di gara)	a) [.....]
b) i componenti della struttura tecnica-operativa/ gruppi di lavoro:	b) [.....]
7) L'operatore economico potrà applicare durante l'esecuzione dell'appalto le seguenti <b>misure di gestione ambientale</b> :	[.....]
8) L' <b>organico medio annuo</b> dell'operatore economico e il numero dei dirigenti negli ultimi tre anni sono i seguenti:	Anno, organico medio annuo: [.....],[.....], [.....],[.....], [.....],[.....], Anno, numero di dirigenti [.....],[.....], [.....],[.....], [.....],[.....]
9) Per l'esecuzione dell'appalto l'operatore economico disporrà dell' <b>attrezzatura, del materiale e dell'equipaggiamento tecnico</b> seguenti:	[.....]
10) L'operatore economico <b>intende eventualmente subappaltare<sup>(37)</sup></b> la seguente <b>quota (espressa in percentuale)</b> dell'appalto:	[.....]
11) Per gli <b>appalti pubblici di forniture</b> :  L'operatore economico fornirà i campioni, le descrizioni o le fotografie dei prodotti da fornire, non necessariamente accompagnati dalle certificazioni di autenticità, come richiesti;  se applicabile, l'operatore economico dichiara inoltre che provvederà a fornire le richieste certificazioni di autenticità.  Se la documentazione pertinente è disponibile elettronicamente, indicare:	[ ] Si [ ] No  [ ] Si [ ] No  (indirizzo web, autorità o organismo di emanazione, riferimento preciso della documentazione): [.....][.....][.....]
12) Per gli <b>appalti pubblici di forniture</b> :  L'operatore economico può fornire i richiesti <b>certificati</b> rilasciati da <b>istituti o servizi ufficiali incaricati del controllo della qualità</b> , di riconosciuta competenza, i quali attestino la conformità di prodotti ben individuati mediante riferimenti alle specifiche tecniche o norme indicate nell'avviso o bando pertinente o nei documenti di gara?  <b>In caso negativo</b> , spiegare perché e precisare di quali altri mezzi di prova si dispone:  Se la documentazione pertinente è disponibile elettronicamente, indicare:	[ ] Si [ ] No  [.....]  (indirizzo web, autorità o organismo di emanazione, riferimento preciso della documentazione): [.....][.....][.....]
13) Per quanto riguarda gli <b>eventuali altri requisiti tecnici e professionali</b> specificati nell'avviso o bando pertinente o nei documenti di gara, l'operatore economico dichiara che:	[.....]

<sup>(37)</sup> Si noti che se l'operatore economico ha deciso di subappaltare una quota dell'appalto e fa affidamento sulle capacità del subappaltatore per eseguire tale quota, è necessario compilare un DGUE distinto per ogni subappaltatore, vedasi parte II, sezione C.



Se la documentazione pertinente <b>eventualmente</b> specificata nell'avviso o bando pertinente o nei documenti di gara è disponibile elettronicamente, indicare:	(indirizzo web, autorità o organismo di emanazione, riferimento preciso della documentazione): [.....][.....][.....]
---	---

## D: SISTEMI DI GARANZIA DELLA QUALITÀ E NORME DI GESTIONE AMBIENTALE (ARTICOLO 87 DEL CODICE)

L'operatore economico deve fornire informazioni solo se i programmi di garanzia della qualità e/o le norme di gestione ambientale sono stati richiesti dall'amministrazione aggiudicatrice o dall'ente aggiudicatore nell'avviso o bando pertinente o nei documenti di gara ivi citati.

Sistemi di garanzia della qualità e norme di gestione ambientale	Risposta:
<p>L'operatore economico potrà presentare <b>certificati</b> rilasciati da organismi indipendenti per attestare che egli soddisfa determinate <b>norme di garanzia della qualità</b>, compresa l'accessibilità per le persone con disabilità?</p> <p><b>In caso negativo</b>, spiegare perché e precisare di quali altri mezzi di prova relativi al programma di garanzia della qualità si dispone:</p> <p>Se la documentazione pertinente è disponibile elettronicamente, indicare:</p>	<p><input type="checkbox"/> Sì <input type="checkbox"/> No</p> <p>[.....] [.....]</p> <p>(indirizzo web, autorità o organismo di emanazione, riferimento preciso della documentazione): [.....][.....][.....]</p>
<p>L'operatore economico potrà presentare <b>certificati</b> rilasciati da organismi indipendenti per attestare che egli rispetta determinati <b>sistemi o norme di gestione ambientale</b>?</p> <p><b>In caso negativo</b>, spiegare perché e precisare di quali altri mezzi di prova relativi ai <b>sistemi o norme di gestione ambientale</b> si dispone:</p> <p>Se la documentazione pertinente è disponibile elettronicamente, indicare:</p>	<p><input type="checkbox"/> Sì <input type="checkbox"/> No</p> <p>[.....] [.....]</p> <p>(indirizzo web, autorità o organismo di emanazione, riferimento preciso della documentazione): [.....][.....][.....]</p>

**Parte V: Riduzione del numero di candidati qualificati (ARTICOLO 91 DEL CODICE)**

L'operatore economico deve fornire informazioni solo se l'amministrazione aggiudicatrice o l'ente aggiudicatore ha specificato i criteri e le regole obiettivi e non discriminatori da applicare per limitare il numero di candidati che saranno invitati a presentare un'offerta o a partecipare al dialogo. Tali informazioni, che possono essere accompagnate da condizioni relative ai (tipi di) certificati o alle forme di prove documentali da produrre eventualmente, sono riportate nell'avviso o bando pertinente o nei documenti di gara ivi citati.

Solo per le procedure ristrette, le procedure competitive con negoziazione, le procedure di dialogo competitivo e i partenariati per l'innovazione:

L'operatore economico dichiara:

Riduzione del numero	Risposta:
<p>Di <b>soddisfare</b> i criteri e le regole obiettivi e non discriminatori da applicare per limitare il numero di candidati, come di seguito indicato :</p> <p>Se sono richiesti determinati certificati o altre forme di prove documentali, indicare per <b>ciascun documento</b> se l'operatore economico dispone dei documenti richiesti:</p> <p>Se alcuni di tali certificati o altre forme di prove documentali sono disponibili elettronicamente <sup>(36)</sup>, indicare per <b>ciascun documento</b>:</p>	<p>[.....]</p> <p><input type="checkbox"/> Sì <input type="checkbox"/> No <sup>(36)</sup></p> <p>(indirizzo web, autorità o organismo di emanazione, riferimento preciso della documentazione):</p> <p>[.....] [.....] [.....] <sup>(40)</sup></p>

**Parte VI: Dichiarazioni finali**

Il sottoscritto/i sottoscritti dichiara/dichiarano formalmente che le informazioni riportate nelle precedenti parti da II a V sono veritiere e corrette e che il sottoscritto/i sottoscritti è/sono consapevole/consapevoli delle conseguenze di una grave falsa dichiarazione, ai sensi dell'articolo 76 del DPR 445/2000.

Ferme restando le disposizioni degli articoli 40, 43 e 46 del DPR 445/2000, il sottoscritto/i sottoscritti dichiara/dichiarano formalmente di essere in grado di produrre, su richiesta e senza indugio, i certificati e le altre forme di prove documentali del caso, con le seguenti eccezioni:

- se l'amministrazione aggiudicatrice o l'ente aggiudicatore hanno la possibilità di acquisire direttamente la documentazione complementare accedendo a una banca dati nazionale che sia disponibile gratuitamente in un qualunque Stato membro <sup>(41)</sup>, oppure
- a decorrere al più tardi dal 18 aprile 2018 <sup>(42)</sup>, l'amministrazione aggiudicatrice o l'ente aggiudicatore sono già in possesso della documentazione in questione.

Il sottoscritto/i sottoscritti autorizza/autorizzano formalmente [nome dell'amministrazione aggiudicatrice o ente aggiudicatore di cui alla parte I, sezione A] ad accedere ai documenti complementari alle informazioni, di cui [alla parte/alla sezione/al punto o ai punti] del presente documento di gara unico europeo, ai fini della [procedura di appalto: (descrizione sommaria, estremi della pubblicazione nella Gazzetta ufficiale dell'Unione europea, numero di riferimento)].

Data, luogo e, se richiesto o necessario, firma/firme: [.....]

<sup>(36)</sup> Indicare chiaramente la voce cui si riferisce la risposta.

<sup>(36)</sup> Ripetere tante volte quanto necessario.

<sup>(40)</sup> Ripetere tante volte quanto necessario.

<sup>(41)</sup> A condizione che l'operatore economico abbia fornito le informazioni necessarie (indirizzo web, autorità o organismo di emanazione, riferimento preciso della documentazione) in modo da consentire all'amministrazione aggiudicatrice o all'ente aggiudicatore di acquisire la documentazione. Se necessario, accludere il pertinente assenso.

<sup>(42)</sup> In funzione dell'attuazione nazionale dell'articolo 59, paragrafo 5, secondo comma, della direttiva 2014/24/UE.

**ALLEGATO B**

SPETT.LE  
ARET - PUGLIAPROMOZIONE  
UFFICIO PATRIMONIO E ATTIVITÀ NEGOZIALI

C/O FIERA DEL LEVANTE PAD. 172  
LUNGOMARE STARITA  
70123 - BARI

**OGGETTO: PROCEDURA NEGOZIATA TELEMATICA EX ART. 36, COMMA 2, LETT. B, DEL  
CODICE DEI CONTRATTI PUBBLICI PER L'APPALTO DEI SERVIZI DI ALLESTIMENTO E  
SERVIZI COMPLEMENTARI DESTINATI ALLA PARTECIPAZIONE DELL'ARET  
PUGLIAPROMOZIONE ALLA BORSA INTERNAZIONALE DEL TURISMO - BIT 2018**

**CIG: 72991118F0**

**ISTANZA DI PARTECIPAZIONE**

Il/la sottoscritto/a \_\_\_\_\_

nato/a \_\_\_\_\_ il \_\_\_\_\_

1

residente a \_\_\_\_\_ via \_\_\_\_\_

Codice fiscale \_\_\_\_\_

nella sua qualità di (legale rappresentante, procuratore, etc.)

\_\_\_\_\_ dell'Impresa \_\_\_\_\_

con sede legale in \_\_\_\_\_ cap \_\_\_\_\_

via \_\_\_\_\_

telefono \_\_\_\_\_ fax \_\_\_\_\_

**Posta Elettronica certificata (OBBLIGATORIA)**

\_\_\_\_\_ Codice fiscale \_\_\_\_\_ P. IVA \_\_\_\_\_

*N.B.: - se la domanda di partecipazione alla gara è formulata congiuntamente da più imprese, riportare i dati di cui sopra per ogni legale rappresentante che sottoscrive l'istanza ed ogni impresa - per ogni impresa vanno presentate la dichiarazione sostitutiva di certificazione (DGUE)*

**CHIEDE**

**ALLEGATO B**

di presentare offerta per la procedura negoziata telematica di gara in oggetto dichiarando di essere in possesso dei requisiti di ammissibilità richiesti a pena di esclusione dalla procedura, in quanto:

- a) iscritta nel Registro delle Imprese presso la competente C.C.I.A.A. di \_\_\_\_\_ (indicare: data e numero d'iscrizione) per l'esercizio dell'attività oggetto della presente gara (indicare: data di inizio dell'attività d'impresa);
- b) iscritta nell'albo fornitori EmpULIA nella categoria merceologica n. **401111000 - Allestimenti stand**;
- c) possedere i requisiti di idoneità, le capacità tecniche e finanziarie richieste nel disciplinare producendo, con l'istanza di partecipazione e i DGUE, tutta la documentazione utile o necessaria a darne prova;

A tal fine, sotto la propria responsabilità,

- Consapevole, ai sensi e per gli effetti dell'art. 76 del D.P.R. n. 445/2000, della responsabilità e delle conseguenze civili e penali previste in caso di rilascio di dichiarazioni mendaci e/o formazione di atti falsi e/o uso degli stessi;
- Consapevole che, ai sensi e per gli effetti dell'art. 71 e 75 del D.P.R. n. 445/2000, qualora fosse accertata la non veridicità del contenuto della presente dichiarazione, l'impresa/associazione da lui rappresentata verrà esclusa dalla procedura per la quale è rilasciata, o, se risultata aggiudicataria, decadrà dall'aggiudicazione medesima;
- Consapevole che, qualora fosse accertata la non veridicità del contenuto della presente dichiarazione in corso di esecuzione del contratto, quest'ultimo potrà essere risolto di diritto ai sensi dell'art. 1456 del cod. civ;

2

**DICHIARA**

*ai sensi degli artt.46 e 47 del D.P.R. 28/12/2000 n.445*

**1)** Che l'Impresa partecipa alla procedura di gara in oggetto nella seguente forma giuridica:

- |   |
|---|
| <ul style="list-style-type: none"> <li>➤ Ditta individuale</li> <li>➤ Società commerciale - sas/snc/srl/spa</li> <li>➤ Società cooperativa</li> </ul> |
|---|

**Oppure**

**CONSORZIO fra società cooperative di produzione e lavoro/imprese artigiane:**  
(Denominazione/ragione sociale) \_\_\_\_\_

sede legale \_\_\_\_\_ CF \_\_\_\_\_

sede amm.va \_\_\_\_\_ CF \_\_\_\_\_

A tal proposito, si indicano le seguenti società/imprese "consorziate":

**ALLEGATO B**

1. (Denominazione/ragione sociale) _____
sede legale _____ CF _____
sede amm.va _____ CF _____
2. (Denominazione/ragione sociale) _____
sede legale _____ CF _____
sede amm.va _____ CF _____
3. (Denominazione/ragione sociale) _____
sede legale _____ CF _____
sede amm.va _____ CF _____
<i>[Si precisa che il numero delle società/impresе "consorziate" è stato sopra indicato a titolo meramente esemplificativo].</i>

**Oppure**

<b>CONSORZIO stabile tra imprenditori individuali/società commerciali/società cooperative di produzione e lavoro:</b>
(Denominazione/ragione sociale) _____
sede legale _____ CF _____
sede amm.va _____ CF _____
A tal proposito, si indicano le seguenti società/impresе "consorziate":
1. (Denominazione/ragione sociale) _____
sede legale _____ CF _____
sede amm.va _____ CF _____
2. (Denominazione/ragione sociale) _____
sede legale _____ CF _____
sede amm.va _____ CF _____
3. (Denominazione/ragione sociale) _____
sede legale _____ CF _____
sede amm.va _____ CF _____
<i>[Si precisa che il numero delle società/impresе "consorziate" è stato sopra indicato a titolo meramente esemplificativo].</i>

**ALLEGATO B**

*N.B.: nel caso in cui i consorziati per i quali il consorzio concorre siano anch'essi consorzi, vanno indicati anche i consorziati per i quali questi ultimi concorrono.*

Oppure

**RAGGRUPPAMENTO TEMPORANEO D'IMPRESA costituendo/costituito tra i seguenti operatori economici:**

1. (Denominazione/ragione sociale) \_\_\_\_\_ (MANDATARIA)

sede legale \_\_\_\_\_ CF \_\_\_\_\_

sede amm.va \_\_\_\_\_ CF \_\_\_\_\_

Quota di partecipazione al Raggruppamento (*indicare la misura in percentuale: la predetta quota della mandataria dovrà essere maggioritaria e nella misura minima del 40%*): \_\_\_\_\_

Parte della prestazione\* che sarà eseguita dalla mandataria (*essa dovrà eseguire la prestazione nella percentuale corrispondente alla suddetta quota di partecipazione*): \_\_\_\_\_

2. (Denominazione/ragione sociale) \_\_\_\_\_ (MANDANTE)

sede legale \_\_\_\_\_ CF \_\_\_\_\_

sede amm.va \_\_\_\_\_ CF \_\_\_\_\_

Quota di partecipazione al Raggruppamento (*indicare la misura in percentuale: la predetta quota della mandante dovrà essere nella misura minima del 10%*): \_\_\_\_\_

Parte della prestazione\* che sarà eseguita dalla mandante (*essa dovrà eseguire la prestazione nella percentuale corrispondente alla suddetta quota di partecipazione*): \_\_\_\_\_

3. (Denominazione/ragione sociale) \_\_\_\_\_ (MANDANTE)

sede legale \_\_\_\_\_ CF \_\_\_\_\_

sede amm.va \_\_\_\_\_ CF \_\_\_\_\_

Quota di partecipazione al Raggruppamento (*indicare la misura in percentuale: la predetta quota della mandante dovrà essere nella misura minima del 10%*): \_\_\_\_\_

Parte della prestazione\* che sarà eseguita dalla mandante (*essa dovrà eseguire la prestazione nella percentuale corrispondente alla suddetta quota di partecipazione*): \_\_\_\_\_

## ALLEGATO B

**\*Indicare la parte di prestazione realizzata secondo quanto richiesto nel punto 6, pag. 12 del Disciplinare di Gara**

Si precisa che:

- Il numero delle società/imprese "raggruppate" è stato sopra indicato a titolo meramente esemplificativo.
- **Le imprese mandanti dichiarano di autorizzare l'impresa mandataria a presentare un'unica offerta e abilitano la medesima a compiere in nome e per conto delle imprese mandanti ogni attività relativa alla procedura di gara.**  
**Inoltre le imprese mandanti ai fini dell'invio della ricezione delle comunicazioni inerenti a procedura eleggono domicilio presso l'indirizzo di PEC indicato dalla impresa mandataria**
- Nell'ipotesi di raggruppamento temporaneo "costituendo", l'offerta dovrà essere sottoscritta da tutte le imprese "raggruppate" e ciascuna di esse dovrà dichiarare, per mezzo del proprio rappresentante legale/procuratore, nella presente domanda di partecipazione, il proprio impegno, in caso di aggiudicazione della gara, a conferire mandato collettivo speciale con rappresentanza all'impresa indicata e qualificata come mandataria.
- Nell'ipotesi di raggruppamento temporaneo "costituito", l'impresa mandataria dovrà produrre copia dell'atto pubblico o scrittura privata autenticata, da cui risulta il mandato collettivo irrevocabile con rappresentanza conferito alla mandataria, corredata da dichiarazione di autenticità ex art. 19 D.P.R. n.445/2000 sottoscritta dal legale rappresentante o dal procuratore dell'impresa mandataria.

- 2) Che il titolare/rappresentante legale ed il direttore tecnico (se si tratta di impresa individuale)/i soci ed il direttore tecnico (se si tratta di società in nome collettivo) / i soci accomandatari ed il direttore tecnico (se si tratta di società in accomandita semplice) / gli amministratori muniti di poteri di rappresentanza, il direttore tecnico, il socio unico persona fisica ed il socio di maggioranza in caso di società con meno di quattro soci (se si tratta di ogni altro tipo di società o consorzio), **sono i seguenti:**

5

Cognome	Nome	Luogo e data di nascita	Residenza	Carica sociale	Data Scadenza Incarico

- 3) Che il titolare/rappresentante legale ed il direttore tecnico (se si tratta di impresa individuale) / i soci ed il direttore tecnico (se si tratta di società in nome collettivo) / i soci accomandatari ed il direttore tecnico (se si tratta di società in accomandita semplice)/gli amministratori muniti di poteri di rappresentanza, il direttore tecnico, il socio unico persona fisica ed il socio di maggioranza in caso di società con meno di quattro soci (se si tratta di ogni altro tipo di società o consorzio), **cessati dalla carica nell'anno antecedente la data di pubblicazione del bando di gara, sono i seguenti:**

## ALLEGATO B

<i>Cognome</i>	<i>Nome</i>	Luogo e data di nascita	Residenza	Carica sociale	Data di cessazione e Incarico

4) Che l'Impresa intende subappaltare, ai sensi dell'art. 105 del Codice dei Contratti Pubblici, le seguenti parti della prestazione:  
(descrizione) \_\_\_\_\_

\_\_\_\_\_ alla ditta/ditte \_\_\_\_\_

(indicare denominazione della ditta/e sub-appaltatrice/i: indicazione facoltativa in sede di istanza, ma consigliata), segnatamente, i seguenti:

a) SERVIZI \_\_\_\_\_ in percentuale pari a \_\_\_\_\_%

b) FORNITURE \_\_\_\_\_ in percentuale pari a \_\_\_\_\_%

Ai fini della disciplina del sub-appalto, dichiara, inoltre, che la quota percentuale della parte da sub-appaltare è contenuta entro il **limite massimo del 30%** dell'importo complessivo contrattuale. **Il sub-appalto, nei limiti consentiti sopra descritti, ove non dichiarato in sede di presentazione dell'istanza di partecipazione, non sarà autorizzato dalla stazione appaltante.**

6 \_\_\_\_\_

Si precisa che la dichiarazione di cui al **punto 6)** è da fornirsi solo ed esclusivamente nell'ipotesi in cui la ditta istante abbia intenzione di sub-appaltare o concedere in cottimo parte della prestazione oggetto di gara. Diversamente barrare la parte per intendere che non si darà seguito al sub-appalto.

5) Che l'impresa intende avvalersi, ai sensi dell'art. 89 del Codice dei Contratti pubblici, delle \_\_\_\_\_ capacità \_\_\_\_\_ della/e \_\_\_\_\_ ditta/ditte \_\_\_\_\_

\_\_\_\_\_ (indicare denominazione della/e ditta/e con cui si stipula contratto di avvalimento), per soddisfare la richiesta relativa al **possesso dei requisiti** di carattere economico, finanziario, tecnico-professionale o di qualificazione.

Il concorrente, al fine di avvalersi dei requisiti di altro soggetto, deve produrre la documentazione indicata nel punto **6)** del Disciplinare di gara.

Si precisa che: se la impresa partecipante alla procedura di gara è una cooperativa, dovrà dichiarare, altresì, che è iscritta all'**Albo Nazionale delle società cooperative** (istituito con Decreto del Ministero delle Attività Produttive del 23/06/2004), indicando sezione, numero e data d'iscrizione.

**6)** Che l'Impresa si impegna ad assolvere gli obblighi di correttezza e buona fede, astenendosi da qualunque comportamento che possa, in ogni modo, direttamente o



**ALLEGATO B**

indirettamente, limitare la concorrenza o modificare le condizioni di eguaglianza nella gara o nell'esecuzione dei contratti (Patto di integrità, Allegato D).

**7)** Che l'Impresa è in regola con le norme poste a tutela della prevenzione e sicurezza sul lavoro, secondo quanto previsto dalla normativa vigente, in particolare dal D.Lgs. n. 81/2008 e successive modificazioni, ed ha tenuto conto, nel redigere l'offerta, degli obblighi connessi alle disposizioni normative di che trattasi, nonché di tutti i costi derivanti dagli obblighi imposti dalla predetta normativa.

**8)** Che, in caso di aggiudicazione, l'Impresa, ai sensi dell'art. 3, comma 7, della L. n. 136/2010 e s.m.i., si obbliga a comunicare, prima dell'inizio dell'esecuzione della prestazione, alla Stazione Appaltante gli estremi identificativi dei conti correnti dedicati di cui all'art. 3, comma 1, della Legge citata entro sette giorni dalla loro accensione o, nel caso di conti correnti già esistenti, dalla loro prima utilizzazione in operazioni finanziarie relative ad una commessa pubblica, nonché, nello stesso termine, le generalità ed il codice fiscale delle persone delegate ad operare su di essi.

**9)** Che l'Impresa si obbliga ad osservare integralmente il trattamento economico e normativo stabilito dai contratti collettivi nazionale e territoriale in vigore per il settore e la zona nella quale si eseguono le prestazioni oggetto dell'appalto.

**10)** Che nell'offerta sono presenti informazioni che NON COSTITUISCONO segreti tecnici o commerciali. Nel caso nell'offerta siano presenti informazioni che costituiscono segreti tecnici o commerciali, l'Impresa è tenuta, ai sensi dell'art. 53, comma 5, lett. a) del D.Lgs. n. 50/2016, a sottoporre al vaglio della Stazione Appaltante motivata e comprovata dichiarazione.

**11)** di aver compilato e allegato alla documentazione di gara DGUE(ALLEGATO A), in conformità a quanto previsto dalle Linee Guida n. 3 adottate dal Ministero delle Infrastrutture e dei Trasporti, e pubblicate sulla Gazzetta Ufficiale del 27.07.2016 n. 174 (ALLEGATO A1);

7

**Si allegano alla presente istanza tutti i documenti elencati al punto 9) del Disciplinare di gara.**

**Si ricorda che tutti i documenti caricati a sistema - istanza, offerta economica, offerta tecnica e loro allegati - devono essere firmati digitalmente.**

Data

\_\_\_\_\_

**IL LEGALE RAPPRESENTANTE**

\_\_\_\_\_

***Il documento dovrà essere SOTTOSCRITTO, A PENA DI ESCLUSIONE DALLA PROCEDURA, CON FIRMA DIGITALE del legale rappresentante del concorrente (o persona munita da comprovati poteri di firma, la cui procura dovrà essere prodotta nella medesima Documentazione amministrativa) unitamente a copia del documento di identità del sottoscrittore***

## Allegato C

**OGGETTO: PROCEDURA NEGOZIATA TELEMATICA EX ART. 36, COMMA 2, LETT. B, DEL CODICE DEI CONTRATTI PUBBLICI PER L'APPALTO DEI SERVIZI DI ALLESTIMENTO E SERVIZI COMPLEMENTARI DESTINATI ALLA PARTECIPAZIONE DELL'ARET PUGLIAPROMOZIONE ALLA BORSA INTERNAZIONALE DEL TURISMO - BIT 2018**

**CIG: 72991118F0**

**Modulo dell'offerta**

Il sottoscritto ..... (cognome, nome e data di nascita) in qualità di ..... (rappresentante legale, procuratore, etc.) dell'impresa ..... con sede in ..... C.F. .... P.ta I.V.A. ....

*In caso di associazione temporanea di imprese o consorzi non ancora costituiti aggiungere:*

*quale mandataria della costituenda ATI/Consorzio .....*

• *il sottoscritto ..... (cognome, nome e data di nascita) in qualità di ..... (rappresentante legale, procuratore, etc.) dell'impresa ..... con sede in ..... C.F. .... P.ta I.V.A. .... quale mandante della costituenda ATI/Consorzio.....*

• *il sottoscritto ..... (cognome, nome e data di nascita) in qualità di ..... (rappresentante legale, procuratore, etc.) dell'impresa ..... con sede in ..... C.F. .... P.ta I.V.A. .... quale mandante della costituenda ATI/Consorzio.....*

1

**Offre**

per l'appalto di servizi di allestimento e altri servizi complementari necessari per la partecipazione dell'ARET alla BIT 2018 il seguente prezzo.....(prezzo in cifre ed in lettere) sul prezzo posto a base d'asta pari a **€ 200.000,00**.

**DICHIARA ALTRESÌ**

- che la presente offerta è irrevocabile, vincolante ed impegnativa sino al 180° (centottantesimo) successivo al termine ultimo per la presentazione della stessa;
- che la presente offerta non vincolerà l'ARET Pugliapromozione;
- di aver preso visione ed incondizionata accettazione delle clausole e condizioni riportate nel

**Allegato C**

Capitolato, nonché di quanto contenuto nella Lettera di invito -Disciplinare di gara e, comunque, di aver preso cognizione di tutte le circostanze generali e speciali che possono interessare l'esecuzione del contratto e che di tali circostanze ha tenuto conto nella determinazione del prezzo offerto;

- di avere presentato un'offerta onnicomprensiva che rappresenta il corrispettivo dovuto per le attività richieste;
- di impegnarsi a non eccepire, durante l'esecuzione del contratto, la mancata conoscenza di condizioni o la sopravvenienza di elementi non valutati o non considerati, salvo che tali elementi si configurino come cause di forza maggiore contemplate dal Codice civile e non escluse da altre norme di legge e/o dal Capitolato tecnico;
- che i **costi per la sicurezza** sono pari a €.....
- che il prezzo offerto è onnicomprensivo dei **costi del lavoro** quantificati ai sensi dell'art. 23, comma 16, del Codice dei Contratti Pubblici, e di tutto quanto richiesto ai fini dell'espletamento delle attività oggetto della presente procedura;
- che, tenendo conto delle disposizioni vigenti in materia di costo del lavoro, i **costi relativi al personale** impiegato nelle attività oggetto di gara - inclusi nell'offerta economica - sono pari a €.....;
- il costo del lavoro corrisponde alla seguente percentuale del valore dell'appalto, ossia \_\_\_\_\_% ed è quantificato tenendo presente i seguenti elementi/parametri:
  - a) inquadramento di ciascuna unità impegnata nella realizzazione delle attività oggetto dell'appalto;
  - b) CCNL \_\_\_\_\_
  - c) Tabelle Ministeriali \_\_\_\_\_
- che il Capitolato e la Lettera di invito-Disciplinare di gara costituiscono parte integrante e sostanziale del Contratto che verrà stipulato con l'ARET Pugliapromozione in caso di aggiudicazione.

2

**TALE DOCUMENTO DEVE ESSERE COMPILATO E SOTTOSCRITTO CON FIRMA DIGITALE DEL LEGALE RAPPRESENTANTE DELL'IMPRESA O DI PERSONA MUNITA DA COMPROVATI POTERI DI FIRMA.**



UNIONE EUROPEA  
POR FESR-FSE 2014 – 2020  
Asse VI – Azione 6.8



REGIONE PUGLIA  
ASSessorato REGIONALE TURISTICO E CULTURALE  
GESTIONE E VALORIZZAZIONE DEI BENI CULTURALI



Puglia  
PROMOZIONE  
Agenzia Regionale del Turismo

**Programma operativo Regionale FESR-FSE 2014 – 2020 “Attrattori culturali, naturali e turismo”  
Asse VI – Tutela dell’ambiente e promozione delle risorse naturali e culturali – Azione 6.8  
Interventi per il riposizionamento competitivo delle destinazioni turistiche**

**OGGETTO: PROCEDURA NEGOZIATA TELEMATICA EX ART. 36, COMMA 2, LETT. B, DEL  
CODICE DEI CONTRATTI PUBBLICI PER L’APPALTO DEI SERVIZI DI ALLESTIMENTO E  
SERVIZI COMPLEMENTARI DESTINATI ALLA PARTECIPAZIONE DELLARET  
PUGLIAPROMOZIONE ALLA BORSA INTERNAZIONALE DEL TURISMO - BIT 2018**

**Stazione appaltante**

**AGENZIA REGIONALE DEL TURISMO – PUGLIAPROMOZIONE**

Sede legale – Piazza Aldo Moro 32/A Bari

Direzione generale – Lungomare Starita n. 4 c/o Fiera del Levante padiglione 172 Bari

Telefono: 080.5821411 Fax: 080. 5821429 - Pec: direzioneamministrativapp@pec.it.

Accesso elettronico alle informazioni: <http://www.agenziapugliapromozione.it/portal/bandi-di-gara-e-contratti>

**Codice CIG: 72991118F0**

**Tipologia dei servizi:**

**1. CATEGORIA CPV: 79956000-0**

**2. Codice NUTS: IT – Italia**

#### **PATTO D’INTEGRITA’**

tra l’Agenzia Regionale del Turismo Pugliapromozione ed i partecipanti alla gara di cui in oggetto.

Il presente patto d’integrità costituisce parte integrante della documentazione di gara e sancisce la reciproca, formale obbligazione dell’Agenzia Regionale del Turismo Pugliapromozione e dei partecipanti alla procedura di scelta del contraente in oggetto di conformare i propri comportamenti ai principi di lealtà, trasparenza e correttezza nonché l’espreso impegno anticorruzione di non offrire, accettare o richiedere somme di denaro o qualsiasi altra ricompensa, vantaggio o beneficio, sia direttamente che indirettamente tramite intermediari, al fine dell’assegnazione del contratto o al fine di distorcerne la corretta esecuzione.



UNIONE EUROPEA  
 POR FESR-FSE 2014 – 2020  
 Asse VI – Azione 6.8



REGIONE PUGLIA  
 ASSessorato REGIONALE TURISTICO E CULTURALE  
 GESTIONE E VALORIZZAZIONE DEI BENI CULTURALI



PUGLIA  
 PROMOZIONE  
 Agenzia Regionale del Turismo

**Programma operativo Regionale FESR-FSE 2014 – 2020 “Attrattori culturali, naturali e turismo”  
 Asse VI – Tutela dell’ambiente e promozione delle risorse naturali e culturali – Azione 6.8  
 Interventi per il riposizionamento competitivo delle destinazioni turistiche**

Il personale, i collaboratori ed i consulenti dell’Agenzia Regionale del Turismo Pugliapromozione coinvolti nell’espletamento della gara e nel controllo dell’esecuzione del relativo contratto, condividendo il presente patto d’integrità, risultano edotti delle sanzioni previste a loro carico in caso di mancato rispetto delle statuizioni ivi previste.

L’Agenzia Regionale del Turismo Pugliapromozione si impegna comunicare a tutti i concorrenti i dati più rilevanti riguardanti la gara quali:

- l’elenco dei concorrenti ed i relativi prezzi quotati;
- l’elenco delle offerte respinte con la motivazione dell’esclusione e le ragioni specifiche per l’assegnazione del contratto al vincitore con relativa attestazione del rispetto dei criteri di valutazione.

Il sottoscritto soggetto concorrente ....., da parte sua, si impegna a segnalare all’Agenzia Regionale del Turismo Pugliapromozione qualsiasi tentativo di turbativa, irregolarità o distorsione nelle fasi di svolgimento della gara o durante l’esecuzione dei contratti, da parte di ogni interessato o addetto o di chiunque possa influenzare le decisioni relative alla gara in oggetto.

Il sottoscritto soggetto concorrente ....., dichiara di non trovarsi in situazioni di controllo o di collegamento con altri concorrenti e che non si è accordato e non si accorderà con altri partecipanti alla gara.

Il sottoscritto soggetto concorrente ....., si impegna a rendere noti, su richiesta dell’ente, tutti i pagamenti eseguiti e riguardanti il contratto eventualmente assegnatogli a seguito della gara in oggetto compresi quelli eseguiti a favore di intermediari e consulenti.

La remunerazione di questi ultimi non deve superare il “congruo ammontare dovuto per servizi legittimi”.

Il sottoscritto soggetto concorrente ....., prende nota e accetta che nel caso di mancato rispetto degli impegni anticorruzione assunti con questo patto di integrità, comunque accertato dall’Agenzia regionale del turismo – Pugliapromozione, potranno essere applicate le seguenti sanzioni:

- risoluzione o perdita del contratto;
- escussione della cauzione di validità dell’offerta;
- escussione della cauzione di buona esecuzione del contratto;
- responsabilità per danno arrecato l’Agenzia Regionale del Turismo Pugliapromozione nella misura del 20% del valore del contratto, impregiudicata la prova dell’esistenza di un danno maggiore;
- responsabilità per danno arrecato agli altri concorrenti della gara nella misura del 10% del valore del contratto per ogni partecipante, sempre impregiudicata la prova predetta;
- esclusione del concorrente dalle gare indette dall’Agenzia Regionale del Turismo per 5 anni.

Il presente patto d’integrità e le relative sanzioni applicabili resteranno in vigore sino alla completa esecuzione del contratto assegnato a seguito della gara in oggetto.



UNIONE EUROPEA  
POR FESR-FSE 2014 - 2020  
Asse VI - Azione 6.8



REGIONE PUGLIA  
ASSessorato REGIONALE TURISTICO E CULTURALE  
GESTIONE E VALORIZZAZIONE DEI BENI CULTURALI



PUGLIA  
PROMOZIONE  
Agenzia Regionale del Turismo

**Programma operativo Regionale FESR-FSE 2014 - 2020 "Attrattori culturali, naturali e turismo"**  
**Asse VI - Tutela dell'ambiente e promozione delle risorse naturali e culturali - Azione 6.8**  
**Interventi per il riposizionamento competitivo delle destinazioni turistiche**

Le controversie relative all'interpretazione, ed esecuzione del presente patto d'integrità fra l'Agenzia Regionale del Turismo Pugliapromozione e i concorrenti e tra gli stessi concorrenti saranno deferite all'Autorità Giudiziaria competente.

Data.....

**Per l'ARET PUGLIAPROMOZIONE**

(dott. Matteo Minchillo)

f.to

**Il legale rappresentante dell'operatore economico concorrente**

(.....)

f.to

**N.B.**

Il presente patto d'integrità deve essere obbligatoriamente sottoscritto digitalmente e presentato insieme all'offerta da ciascun partecipante alla gara. Non occorre la firma olografa o la compilazione dei campi vuoti: il documento finale (file) da caricare a sistema dovrà recare le due firme digitali (quella di Pugliapromozione e del legale rappresentante). La mancanza del documento debitamente sottoscritto dal legale rappresentante del soggetto concorrente comporterà l'esclusione dalla gara.

## ALLEGATO E



UNIONE EUROPEA  
POR FESR-FSE 2014 – 2020  
Asse VI – Azione 6.8



REGIONE PUGLIA  
ASSESSORATO INDUSTRIA TURISTICA E CULTURALE  
GESTIONE E VALORIZZAZIONE DEI BENI CULTURALI



PROMOZIONE  
Agenzia Regionale del Turismo

Programma operativo Regionale FESR-FSE 2014 – 2020 “Attrattori culturali, naturali e turismo” Asse VI – Tutela dell’ambiente e promozione delle risorse naturali e culturali – Azione 6.8 Interventi per il riposizionamento competitivo delle destinazioni turistiche

**PROCEDURA DI GARA TELEMATICA NEGOZIALE SOTTO SOGLIA EX ART. 36, C. 2, LETT. B) DEL D.LGS. N. 50/2016 PER L’AFFIDAMENTO DEI SERVIZI DI ALLESTIMENTO E DEI SERVIZI COMPLEMENTARI DESTINATI ALLA PARTECIPAZIONE DELL’ARET PUGLIAPROMOZIONE ALLA BORSA INTERNAZIONALE DEL TURISMO – BIT 2018.  
CIG 72991118F0**

## CAPITOLATO TECNICO

## DESCRIZIONE DEL SERVIZIO E CONTENUTI DELL’OFFERTA TECNICA

**PREMESSA**

L’Agenzia Regionale del Turismo Pugliapromozione è lo strumento operativo della Regione Puglia per la promozione turistica della destinazione Puglia in ambito nazionale e internazionale. L’Agenzia, tra i suoi compiti istituzionali, *“promuove la conoscenza e l’attrattività del territorio nelle sue componenti naturali, paesaggistiche e culturali, materiali e immateriali, valorizzandone pienamente le eccellenze e, allo stesso tempo, sostiene e qualifica l’offerta turistica dei sistemi territoriali della Puglia, favorendone la competitività”*.

Nell’ambito dell’intervento POR Puglia FESR – FSE 2014-2020 Asse VI – Tutela dell’ambiente e promozione delle risorse naturali e culturali Azione 6.8 – Interventi per il riposizionamento competitivo delle destinazioni turistiche, l’Agenzia Regionale del Turismo Pugliapromozione intende partecipare alla manifestazione fieristica internazionale Borsa Internazionale del Turismo (BIT) che si terrà a Milano dall’11 al 13 febbraio 2018.

Anche nella prossima edizione, come già accaduto nel 2017, la BIT si svolgerà presso Fieramilanocity, nel centro dell’area cittadina milanese.

A seguito del successo della formula innovativa adottata per la scorsa edizione, gli organizzatori confermano anche per il 2018 l’apertura al pubblico *consumer* nella prima

**PugliaPromozione**  
[www.agenziapugliapromozione.it](http://www.agenziapugliapromozione.it)

Direzione Generale / General management  
Fiera de Levante, PAD 172,  
lungomare Salaria, 70123 Bari  
tel 080.5821411 fax 080.5821429  
direzione.generale@viaggiareinpuglia.it

Sede di Bari / Office in Bari  
piazza A. Moro 33/A, 70122 – Bari  
Tel 080.524236 fax 080.5242361  
bari.promozione@viaggiareinpuglia.it

## ALLEGATO E



UNIONE EUROPEA  
POR FESR-FSE 2014 – 2020  
Asse VI – Azione 6.8



REGIONE PUGLIA  
ASSESSORATO INDUSTRIA TURISTICA E CULTURALE  
GESTIONE E VALORIZZAZIONE DEI BENI CULTURALI



PUGLIA  
PROMOZIONE  
Agenzia Regionale del Turismo

Programma operativo Regionale FESR-FSE 2014 – 2020 “Attrattori culturali, naturali e turismo” Asse VI – Tutela dell’ambiente e promozione delle risorse naturali e culturali – Azione 6.8 Interventi per il riposizionamento competitivo delle destinazioni turistiche

giornata, domenica 11 febbraio, per poi dedicare ai professionisti del settore le attività dei 2 giorni successivi, 12 e 13.

Il ritorno al mese di febbraio (nel 2017 si era svolta ad aprile) permetterà agli operatori di aprire nuovi canali commerciali anticipando la stagione delle vendite estive.

Per tutti gli espositori, tra cui la Regione Puglia, l’appuntamento con BIT 2018 rappresenta un’esperienza importante per creare nuove possibilità di business. Un evento cruciale:

- per attivare nuovi rapporti commerciali
- per rafforzare la propria brand awareness
- per sviluppare nuovi canali di distribuzione
- per partecipare a convegni e momenti di formazione dedicata.

A questo proposito, anche per il 2018 la BIT ha confermato l’investimento sugli Hosted Buyer selezionati grazie ad una nuova piattaforma, “My Matching”, un sistema che consente il matching tra domanda e offerta. Ulteriore importante conferma per la prossima edizione riguarda gli Speedy Meeting, brevi incontri informali di networking con i Buyer e i Travel Blogger, che consentono agli espositori di entrare in contatto con influencer attivi su tutta la rete.

2

I principali mercati di provenienza dei Buyer sono i seguenti: Europa, Italia e Americhe.

Considerata la rilevanza della manifestazione, si intende partecipare con un’area di circa 300mq per la promozione della destinazione e del sistema turistico pugliese del segmento Leisure. La partecipazione prevede la personalizzazione dell’area e delle postazioni riservate agli operatori per la promozione del segmento MICE, la cui offerta pugliese necessita di ulteriori occasioni promozionali per consolidare il trend degli ultimi anni.

\*\*\*\*\*

**PugliaPromozione**  
[www.agenziapugliapromozione.it](http://www.agenziapugliapromozione.it)

Direzione Generale / General management  
Fiera de Levante, PAD 172,  
lungomare Starita, 70123 Bari  
tel 080.5821411 fax 080.5821429  
direzione.generale@viaggiareinpuglia.it

Sede di Bari / Office in Bari  
piazza A. Moro 33/A, 70122 – Bari  
Tel 080.524236 fax 080.5242361  
bari.promozione@viaggiareinpuglia.it



## ALLEGATO E



UNIONE EUROPEA  
POR FESR-FSE 2014 - 2020  
Asse VI - Azione 6.8



REGIONE PUGLIA  
ASSESSORATO INDUSTRIA TURISTICA E CULTURALE  
GESTIONE E VALORIZZAZIONE DEI BENI CULTURALI



PUGLIA  
PROMOZIONE  
Agenzia Regionale del Turismo

Programma operativo Regionale FESR-FSE 2014 – 2020 “Attrattori culturali, naturali e turismo” Asse VI – Tutela dell’ambiente e promozione delle risorse naturali e culturali – Azione 6.8 Interventi per il riposizionamento competitivo delle destinazioni turistiche

**ART. 1 – OGGETTO DEL SERVIZIO**

Oggetto della presente procedura di gara sono i servizi di allestimento dello stand Puglia, con relative tecnologie e servizi complementari necessari alla partecipazione dell’ARET alla edizione 2018 della BIT Milano.

Il sistema delle imprese turistiche pugliesi avrà la possibilità di presentare la propria offerta, avendo a disposizione un desk personalizzato graficamente con i loghi della propria azienda e attrezzato con i servizi tecnici necessari (presa elettrica, connessione internet WIFI dedicata e sufficientemente potente da garantire la connessione per tutta la durata dei lavori).

Per la realizzazione dell’evento è necessario pertanto un servizio di “allestimento e organizzazione full service” che includa le forniture di:

- a) **Allestimento stand Regione Puglia**
- b) **Tecnologie funzionali all’allestimento**
- c) **Servizi complementari**

3

Si allegano le planimetrie dell’Area Leisure per sviluppo progetto di allestimento e servizi (Allegati All.E1, All.E2, All.E3).

**ART. 2 – DESCRIZIONE DETTAGLIATA DEL SERVIZIO**

Gli allestimenti dovranno essere progettati e messi in opera a regola d’arte, in quanto è obiettivo imprescindibile dell’Amministrazione ottenere con la presente fornitura: la massima resa estetica (cura del dettaglio, qualità dei materiali, precisione estetica, design generale), la più ampia sicurezza dei lavoratori e degli ospiti dell’evento (in ottemperanza a tutte le normative in vigore), nel rispetto assoluto della tempistica prevista.

**PugliaPromozione**  
[www.agenziapugliapromozione.it](http://www.agenziapugliapromozione.it)

Direzione Generale / General management  
Fiera de Levante, PAD 172,  
lungomare Salaria, 70123 Bari  
tel 080.5821411 fax 080.5821429  
direzione.generale@viaggiareinpuglia.it

Sede di Bari / Office in Bari  
piazza A. Moro 33/A, 70122 – Bari  
Tel 080.524236 fax 080.5242361  
bari.promozione@viaggiareinpuglia.it

## ALLEGATO E



UNIONE EUROPEA  
POR FESR-FSE 2014 - 2020  
Asse VI - Azione 6.8



REGIONE PUGLIA  
ASSESSORATO INDUSTRIA TURISTICA E CULTURALE  
GESTIONE E VALORIZZAZIONE DEI BENI CULTURALI



PUGLIA  
PROMOZIONE  
Agenzia Regionale del Turismo

Programma operativo Regionale FESR-FSE 2014 - 2020 "Attrattori culturali, naturali e turismo" Asse VI - Tutela dell'ambiente e promozione delle risorse naturali e culturali - Azione 6.8 Interventi per il riposizionamento competitivo delle destinazioni turistiche

Si precisa che il progetto presentato in sede di gara potrà essere modificato durante l'esecuzione del contratto secondo le indicazioni del Committente; lo stesso (il progetto) dovrà essere declinato in progetto esecutivo, in modo da essere rispondente alle eventuali richieste di modifica del Committente.

Il progetto dovrà tenere conto dell'assenza di barriere per l'accesso. Nelle specifiche tecniche dovranno essere precisati i criteri di accessibilità delle persone con disabilità motoria.

Di seguito sono descritti in maniera dettagliata i servizi di allestimento e i servizi complementari necessari.

**a) Allestimento stand Regione Puglia, area Leisure e area MICE:**

**AREA LEISURE 309,5mq (aperta su 4 lati, dedotto l'ingombro di 2 colonne pari a mq. 2,00 cadauna)**

**a1 Area Reception** dotata di

- desk per accredito aziende coespositrici/press
- stanza chiusa da utilizzare come guardaroba per capi e bagagli completa di arredi necessari (scaffali, stender, portabiti, blocchi matrice per guardaroba, ecc.) per almeno n.100 pax

4

**a2 Area B2B** con n. 40 postazioni circa per le aziende coespositrici e Pugliapromozione.

Ognuna di queste postazioni dovrà avere le seguenti caratteristiche e dotazioni:

- n.4 sedute confortevoli
- n.1 tavolo/tavolino
- n.1 multipresa elettrica con almeno 3 vie
- espositore portabrochure per materiali promozionali di ogni azienda;
- mibiletto o spazio in cui depositare oggetti/materiali promozionali;

**PugliaPromozione**  
[www.agenziapugliapromozione.it](http://www.agenziapugliapromozione.it)

Direzione Generale / General management  
Fiera de Levante, PAD. 172,  
lungomare Starita, 70123 Bari  
tel 080.5821411 fax 080.5821429  
direzione.generale@viaggiareinpuglia.it

Sede di Bari / Office in Bari  
piazza A. Moro 33/A, 70122 - Bari  
Tel 080.524236 fax 080.5242361  
bari.promozione@viaggiareinpuglia.it

## ALLEGATO E



UNIONE EUROPEA  
POR FESR-FSE 2014 – 2020  
Asse VI – Azione 6.8



REGIONE PUGLIA  
ASSESSORATO INDUSTRIA TURISTICA E CULTURALE  
GESTIONE E VALORIZZAZIONE DEI BENI CULTURALI



PROMOZIONE  
Agenzia Regionale del Turismo

Programma operativo Regionale FESR-FSE 2014 – 2020 “Attrattori culturali, naturali e turismo” Asse VI – Tutela dell’ambiente e promozione delle risorse naturali e culturali – Azione 6.8 Interventi per il riposizionamento competitivo delle destinazioni turistiche

- numerazione chiaramente visibile, personalizzazione con grafica identificativa dell’azienda e con grafiche e loghi istituzionali Puglia (che saranno forniti dal Committente in sede di progettazione esecutiva), in modo da essere facilmente identificate dai visitatori, professionisti e ospiti.

Si dovrà prevedere la realizzazione di una mappa dello stand (autoportante o altra soluzione allestitiva) con indicazione chiara delle postazioni operatori e di tutte le aree che lo compongono.

**a3** Consolle centrale con desk informativo: tale area sarà caratterizzata da un info point per accogliere e fornire informazioni ai visitatori della manifestazione nonché per la distribuzione di materiali promozionali.

Il desk informativo dovrà avere le seguenti caratteristiche e dotazioni:

- lunghezza complessiva di almeno 10m lineari
- profondità pari a circa 90-100cm in modo da consentire una ordinata e agevole esposizione dei suddetti materiali
- scaffalature interne dotate di ante con serratura
- almeno n. 5 sgabelli
- cestini gettacarte con buste

5

**a4** Area Social/Lounge. L’area è destinata sia alle interazioni tra i visitatori e il team social dell’Agenzia, sia, più in generale, a incontri con stakeholders vari, tra cui anche la stampa.

L’Area dovrà essere distintamente delimitata (potrà anche essere una vera e propria stanza, aperta su due lati), facilmente riconoscibile e accessibile. All’interno dell’area dovrà essere riprodotta una ambientazione tipica pugliese (ad esempio masseria, trullo, dimora storica, ecc.) con arredi di pregio adeguati all’ambientazione: poltrone, sedie, foto incorniciate, lampade, tavolo grande, prese elettriche per ricarica cellulari e altri device

**PugliaPromozione**  
[www.agenziapugliapromozione.it](http://www.agenziapugliapromozione.it)

Direzione Generale / General management  
Fiera de Levante, PAD 172,  
lungomare Starita, 70123 Bari  
tel 080.5821411 fax 080.5821429  
direzione.generale@viaggiareinpuglia.it

Sede di Bari / Office in Bari  
piazza A. Moro 33/A, 70122 – Bari  
Tel 080.524236 fax 080.5242361  
bari.promozione@viaggiareinpuglia.it

## ALLEGATO E



UNIONE EUROPEA  
POR FESR-FSE 2014 – 2020  
Asse VI – Azione 6.8



REGIONE PUGLIA  
ASSESSORATO INDUSTRIA TURISTICA E CULTURALE  
GESTIONE E VALORIZZAZIONE DEI BENI CULTURALI



PROMOZIONE  
Agenzia Regionale del Turismo

Programma operativo Regionale FESR-FSE 2014 – 2020 “Attrattori culturali, naturali e turismo” Asse VI – Tutela dell’ambiente e promozione delle risorse naturali e culturali – Azione 6.8 Interventi per il riposizionamento competitivo delle destinazioni turistiche

portatili, libreria e mensole o comunque ripiani, oggetti di design e/o dell’artigianato locale (da includere nel progetto di allestimento).

L’Area dovrà essere ben integrata nel progetto di allestimento dello stand nel suo complesso.

**a5** Area degustazione per preparazione e somministrazione di prodotti enogastronomici. L’area dovrà essere dotata di

- una cucina adeguatamente equipaggiata (a titolo esemplificativo ma non esaustivo: frigo, forno, piastre a induzione, areazione, acqua corrente, lavabo, piani di lavoro, stoviglie e strumenti per chef, lavabicchieri, ecc.)
- uno spazio adeguatamente allestito per la somministrazione di cibi e bevande fredde e calde durante le degustazioni e per il corretto svolgimento delle ulteriori attività previste dal programma (si veda di seguito *e) Servizi complementari di degustazione*) con almeno un piano/bancone, utile anche alla preparazione a vista di alcuni prodotti in stile cooking show.

Si alterneranno momenti in cui il pubblico sarà in piedi e momenti in cui il pubblico dovrà sedersi al bancone (sedute alte per n.10 pax).

6

**a6** Area conferenze con almeno n.3 lati chiusi con pareti trasparenti (vetro o altra soluzione allestitiva), almeno n.6 sedute relatori, n.2 tavolini bassi per relatori, almeno n.20 sedute per pubblico.

**a7** Area magazzino con scaffali multipiano in numero adeguato allo spazio da adibire allo stoccaggio di materiali promozionali (preferibilmente collegata alla consolle centrale: tale preferenza non è vincolante).

**a8** Area segreteria/Ufficio di rappresentanza costituita da

- n.2 uffici comunicanti dotati di scrivanie, sedute, mobiletti portaoggetti con chiusura a chiave, portabiti, cestini gettacarte con buste.

**PugliaPromozione**  
[www.agenziapugliapromozione.it](http://www.agenziapugliapromozione.it)

Direzione Generale / General management  
Fiera de Levante, PAD 172,  
lungomare Starita, 70123 Bari  
tel 080.5821411 fax 080.5821429  
direzione.generale@viaggiareinpuglia.it

Sede di Bari / Office in Bari  
piazza A. Moro 33/A, 70122 – Bari  
Tel 080.524236 fax 080.5242361  
bari.promozione@viaggiareinpuglia.it

## ALLEGATO E



UNIONE EUROPEA  
POR FESR-FSE 2014 – 2020  
Asse VI – Azione 6.8



REGIONE PUGLIA  
ASSESSORATO INDUSTRIA TURISTICA E CULTURALE  
GESTIONE E VALORIZZAZIONE DEI BENI CULTURALI



PUGLIA  
PROMOZIONE  
Agenzia Regionale del Turismo

Programma operativo Regionale FESR-FSE 2014 – 2020 “Attrattori culturali, naturali e turismo” Asse VI – Tutela dell’ambiente e promozione delle risorse naturali e culturali – Azione 6.8 Interventi per il riposizionamento competitivo delle destinazioni turistiche

- n.1 sala riunioni da adibire a sala stampa, con ingresso separato dai 2 uffici precedenti, dotata di tavolo riunioni, sedute, portabiti, cestini gettacarte con buste.

**a9** Elementi sospesi scenografici per garantire l’adeguata visibilità allo stand

L’allestimento dovrà prevedere, inoltre, i seguenti elementi e servizi:

- Pedana tecnica
- Rampe di accesso disabili obbligatorie (in numero e in posizione tale da consentire un agevole accesso a tutte le aree dello stand)
- Pavimentazione in moquette o altra soluzione allestitiva
- Pannellature di delimitazione delle aree chiuse (guardaroba, sala stampa, segreteria, uffici, cucina, ecc.)
- Impianto elettrico e illuminazione adeguati al corretto svolgimento di tutte le attività previste
- Servizio pulizia stand giornaliera e continua durante le ore di apertura al pubblico
- Fornitura cancelleria (risme fogli per stampanti, toner per stampanti, forbici, spillatrici, penne, evidenziatori, scotch, post-it, ecc.)

7

**AREA MICE**

**a10** Personalizzazione delle postazioni degli operatori pugliesi nell’area Mice della manifestazione. Le postazioni, preallestite, saranno circa 15, e si dovrà provvedere alla personalizzazione da realizzarsi in raccordo con gli organizzatori della BIT.

**b) Tecnologie funzionali all’allestimento**

**b1** Creazione e attivazione rete Wireless/LAN e relativa connessione internet in tutto lo spazio per un minimo di 200 accessi singoli (ognuno con login/password dedicate, da fornire su biglietti stampati)

**b2** Soluzioni audio/video:

**PugliaPromozione**  
[www.agenziapugliapromozione.it](http://www.agenziapugliapromozione.it)

Direzione Generale / General management  
Fiera de Levante, PAD 172,  
lungomare Salaria, 70123 Bari  
tel 080.5821411 fax 080.5821429  
direzione.generale@viaggiareinpuglia.it

Sede di Bari / Office in Bari  
piazza A. Moro 33/A, 70122 – Bari  
Tel 080.524236 fax 080.5242361  
bari.promozione@viaggiareinpuglia.it

## ALLEGATO E



UNIONE EUROPEA  
POR FESR-FSE 2014 – 2020  
Asse VI – Azione 6.8



REGIONE PUGLIA  
ASSESSORATO INDUSTRIA TURISTICA E CULTURALE  
GESTIONE E VALORIZZAZIONE DEI BENI CULTURALI



PROMOZIONE  
Agenzia Regionale del Turismo

Programma operativo Regionale FESR-FSE 2014 – 2020 “Attrattori culturali, naturali e turismo” Asse VI – Tutela dell’ambiente e promozione delle risorse naturali e culturali – Azione 6.8 Interventi per il riposizionamento competitivo delle destinazioni turistiche

- almeno n.1 ledwall di grandi dimensioni, ca 3x2,5m (le dimensioni dovranno essere tali da consentire la proiezione 16:9), a passo corto o molto corto, per la proiezione di video e/o immagini promozionali, pc portatile per gestione ledwall e amplificazione. Il ledwall dovrà essere adeguatamente incassato e posizionato all’interno dello stand.
- per area conferenze n.1 ledwall di ca 1x1,4, a parete, adeguatamente incassato; pc portatile (da collegare a monitor); mixer audio e impianto di amplificazione con almeno n.3 radiomicrofoni

**b3** Dotazioni tecniche per uffici e desk:

- N.7 set composti da pc desktop e stampante a colori collegati ad internet via cavo (1 area Reception; 2 consolle centrale/desk informativo; 4 in area segreteria/ufficio di rappresentanza, di cui 2 in sala riunioni)

**b4** Dotazioni tecniche per Area Degustazioni:

- N.2 microfoni ad archetto
- Impianto amplificazione per i microfoni

**b5** Servizio completo di stampa istantanea (stampante liveprinting) di foto da profili Instagram tramite *hashtag* dedicato alla manifestazione, da distribuire durante l’evento e da esporre su apposito pannello autoportante;

8

**b6** almeno n.2 dotazioni complete per la visione di video immersivi a 360°/VR con visori, cuffie e cellulari su cui dovranno essere pre-caricati video prodotti da Pugliapromozione;

**b7** Assistenza tecnica con presenza in loco per l’intera durata della manifestazione.

**c) Servizi complementari**

**c1 Comunicazione**

- Adattamenti grafici dell’immagine coordinata che sarà fornita dal Committente e stampa di tutti materiali necessari per allestimento stand

**PugliaPromozione**  
[www.agenziapugliapromozione.it](http://www.agenziapugliapromozione.it)

Direzione Generale / General management  
Fiera de Levante, PAD 172,  
lungomare Starita, 70123 Bari  
tel 080.5821411 fax 080.5821429  
direzione.generale@viaggiareinpuglia.it

Sede di Bari / Office in Bari  
piazza A. Moro 33/A, 70122 – Bari  
Tel 080.524236 fax 080.5242361  
bari.promozione@viaggiareinpuglia.it

## ALLEGATO E



UNIONE EUROPEA  
POR FESR-FSE 2014 – 2020  
Asse VI – Azione 6.8



REGIONE PUGLIA  
ASSESSORATO INDUSTRIA TURISTICA E CULTURALE  
GESTIONE E VALORIZZAZIONE DEI BENI CULTURALI



PROMOZIONE  
Agenzia Regionale del Turismo

Programma operativo Regionale FESR-FSE 2014 – 2020 “Attrattori culturali, naturali e turismo” Asse VI – Tutela dell’ambiente e promozione delle risorse naturali e culturali – Azione 6.8 Interventi per il riposizionamento competitivo delle destinazioni turistiche

(includere showcard autoportanti). Si richiede di prevedere la copertura di tutte le pareti e dei desk con grafica personalizzata,

- Realizzazione grafica e produzione di n. 400 cataloghi operatori: f.to aperto 40x20cm, f.to chiuso 20x20, stampa a colori b/v, copertina (I, II, III e IV) 250gr; 52 pagine circa, 90 gr; carta patinata opaca; allestimento con punti metallici;
- Realizzazione grafica e produzione di n. 500 programmi conferenze ed eventi: pieghevole a 2 pieghe, n. 6 facciate, f.to aperto 60x20cm, f.to chiuso 20x20, stampa a colori b/v, 250gr; carta patinata opaca;
- Stampa e allestimento di documenti per almeno n.150 cartelle stampa (massimo n. 20 fogli per ciascuna cartella stampa) carta normale A4 a colori
- Realizzazione grafica e produzione di n. 150 cartelline portadocumenti con dorso;
- Realizzazione grafica, produzione e stampa di programma adesivo con programma conferenze da collocare su pareti trasparenti sala conferenze. Si dovrà prevedere n.1 adesivo diverso per ogni giorno di manifestazione, per un totale di n.3 adesivi. I programmi dovranno essere applicati e sostituiti ogni giorno;
- Produzione fondale interviste autoportante per conferenza stampa di presentazione della destinazione in Fiera;
- Fornitura polo e felpe personalizzate per hostess e steward (modelli, colori ed elementi grafici da concordare con il Committente). Si dovranno prevedere almeno n.2 polo per ognuno/a e almeno n. 6 felpe aggiuntive di scorta;
- Produzione di n.1.000 buste di carta personalizzate su un lato (modello da concordare);
- Produzione di gadget: n. 500 penne USB formato chiave (capienza almeno 4gb); n.500 penne ecologiche, 500 shopper in nylon ripiegabili, 1000 cappellini modello panama in cotone o paglia; 500 occhiali da sole ripiegabili.

**PugliaPromozione**  
[www.agenziapugliapromozione.it](http://www.agenziapugliapromozione.it)

Direzione Generale / General management  
Fiera de Levante, PAD 172,  
lungomare Starita, 70123 Bari  
tel 080.5821411 fax 080.5821429  
direzione.generale@viaggiareinpuglia.it

Sede di Bari / Office in Bari  
piazza A. Moro 33/A, 70122 – Bari  
Tel 080.524236 fax 080.5242361  
bari.promozione@viaggiareinpuglia.it

## ALLEGATO E



UNIONE EUROPEA  
POR FESR-FSE 2014 – 2020  
Asse VI – Azione 6.8



REGIONE PUGLIA  
ASSESSORATO INDUSTRIA TURISTICA E CULTURALE  
GESTIONE E VALORIZZAZIONE DEI BENI CULTURALI



PROMOZIONE  
Agenzia Regionale del Turismo

Programma operativo Regionale FESR-FSE 2014 – 2020 “Attrattori culturali, naturali e turismo” Asse VI – Tutela dell’ambiente e promozione delle risorse naturali e culturali – Azione 6.8 Interventi per il riposizionamento competitivo delle destinazioni turistiche

I gadget dovranno essere personalizzati con i loghi istituzionali Unione Europea, Regione Puglia e Pugliapromozione (stampa monocolor);

- Realizzazione grafica, produzione e stampa di n. 200 badge e fornitura di relativi collarini e porta badge;
- Assemblaggio colli e massimo n.10 bancali di materiale promozionale presso il magazzino di Pugliapromozione e spedizione/trasporto presso la BIT, nonché spedizione/trasporto del reso presso il magazzino di Pugliapromozione

### c.2. Accoglienza/informazione

- Servizio hostess/steward di almeno n. 10 unità con conoscenza almeno della lingua inglese;
- Servizio di informazione turistica sulla destinazione al desk informativo con almeno n. 3 unità con comprovata conoscenza del territorio pugliese e della lingua inglese.

### c.3. Degustazione food&wine

- Il servizio consiste nell’organizzazione e coordinamento di n. 6 momenti di degustazione di prodotti gastronomici e vini tipici pugliesi da realizzarsi nell’area degustazione. I 6 momenti saranno così suddivisi:
  - N.2 momenti domenica 11 febbraio
  - N.2 momenti lunedì 12 febbraio
  - N.2 momenti martedì 13 febbraio
- Le degustazioni dovranno svolgersi orientativamente alle ore 13.00 e alle ore 17.00 circa di ogni giorno di manifestazione (gli orari saranno coordinati in dettaglio in base al programma complessivo di attività dell’Area Degustazione). Ogni degustazione dovrà prevedere minimo n.250 miniporzioni (per un totale quindi di 500 miniporzioni giornaliere).
- Organizzazione e gestione di n.2 cooking show al giorno (orari da concordare) riservati a n.10 pax con preparazione, presentazione e

10

**PugliaPromozione**  
[www.agenziapugliapromozione.it](http://www.agenziapugliapromozione.it)

Direzione Generale / General management  
Fiera de Levante, PAD 172,  
lungomare Starita, 70123 Bari  
tel 080.5821411 fax 080.5821429  
direzione.generale@viaggiareinpuglia.it

Sede di Bari / Office in Bari  
piazza A. Moro 33/A, 70122 – Bari  
Tel 080.524236 fax 080.5242361  
bari.promozione@viaggiareinpuglia.it



## ALLEGATO E



UNIONE EUROPEA  
POR FESR-FSE 2014 – 2020  
Asse VI – Azione 6.8



REGIONE PUGLIA  
ASSESSORATO INDUSTRIA TURISTICA E CULTURALE  
GESTIONE E VALORIZZAZIONE DEI BENI CULTURALI



PROMOZIONE  
Agenzia Regionale del Turismo

Programma operativo Regionale FESR-FSE 2014 – 2020 “Attrattori culturali, naturali e turismo” Asse VI – Tutela dell’ambiente e promozione delle risorse naturali e culturali – Azione 6.8 Interventi per il riposizionamento competitivo delle destinazioni turistiche

degustazione di un piatto della tradizione, uno diverso per ogni momento (per un totale di n.6 per l’intera manifestazione).

- Organizzazione e gestione di n.2 lezioni di preparazione di pasta fresca al giorno, della durata ognuna di almeno n.1 ora (per un totale di n.6 lezioni per l’intera manifestazione). Ogni lezione dovrà essere suddivisa in più turni (es: 6 turni da 10 minuti ognuno a lezione) in modo da garantire la più ampia partecipazione. Gli orari saranno concordati.
- Servizio di assistenza alle aziende coespositrici consistente nella fornitura di acqua, caffè, prodotti da forno, ecc. durante l’intera manifestazione.

I servizi di cui al **servizio complementare di degustazione** dovrà, in generale, avere le seguenti caratteristiche/elementi:

- prodotti gastronomici, vini e birre artigianali di alta qualità (DOC, DOCG, Presidi Slow Food, DOP, prodotti biologici e biodinamici, ecc.), tipici e/o comunque rappresentativi del territorio regionale nel suo complesso
- fornitura di tutti i materiali necessari al servizio: piatti, bicchieri (in particolare calici di vetro per vini e/o birre), posate, tovaglioli, vassoi, coppe, coppette, ecc. I prodotti monouso dovranno essere in materiali ecologici
- preparazione dei prodotti e presentazione professionale degli stessi al fine della migliore riuscita di degustazioni, lezioni, e cooking show
- gestione dell’area degustazione all’interno dello stand PUGLIA
- gestione di ogni esigenza organizzativa connessa alle degustazioni degli ospiti, al corretto funzionamento e alla cura dello stand PUGLIA
- contingente minimo di n. 3 unità dedicate, di comprovata esperienza e munite delle autorizzazioni e dei titoli necessari, con conoscenza del territorio pugliese e dei prodotti enogastronomici legati allo stesso. Si richiede per il personale che si occuperà della gestione del servizio al pubblico la conoscenza di almeno 2 lingue: lingua italiana e lingua inglese.

**PugliaPromozione**  
[www.agenziapugliapromozione.it](http://www.agenziapugliapromozione.it)

Direzione Generale / General management  
Fiera de Levante, PAD 172,  
lungomare Starita, 70123 Bari  
tel 080.5821411 fax 080.5821429  
direzione.generale@viaggiareinpuglia.it

Sede di Bari / Office in Bari  
piazza A. Moro 33/A, 70122 – Bari  
Tel 080.524236 fax 080.5242361  
bari.promozione@viaggiareinpuglia.it

## ALLEGATO E



UNIONE EUROPEA  
POR FESR-FSE 2014 – 2020  
Asse VI – Azione 6.8



REGIONE PUGLIA  
ASSESSORATO INDUSTRIA TURISTICA E CULTURALE  
GESTIONE E VALORIZZAZIONE DEI BENI CULTURALI



PROMOZIONE  
Agenzia Regionale del Turismo

Programma operativo Regionale FESR-FSE 2014 – 2020 “Attrattori culturali, naturali e turismo” Asse VI – Tutela dell’ambiente e promozione delle risorse naturali e culturali – Azione 6.8 Interventi per il riposizionamento competitivo delle destinazioni turistiche

- I partecipanti a cooking show e lezioni pasta fresca dovranno essere operatori professionali e stampa, e dovrà essere organizzato un servizio di accredito giornaliero alle attività in programma.  
Gli elenchi degli effettivi partecipanti dovranno essere inviati al Committente in formato elettronico.

Sono parte integrante dell’oggetto della fornitura anche i seguenti servizi:

1. Fornitura e montaggio/smontaggio di tutti gli elementi strutturali (pavimentazione, pedane, pannellature divisorie, controsoffittature, ecc.) necessari ad assicurare la funzionalità e la sicurezza dell’area espositiva;
2. Allacciamenti e consumi elettrici, idrici e telefonici;
3. Copertura assicurativa per danni a persone o cose, per tutte le fasi di montaggio, evento e smontaggio;
4. Presidio del luogo delle aree Puglia con almeno n.1 figura senior di riferimento per tutta la durata dell’evento
5. Risoluzione di tutti i problemi organizzativi e delle esigenze logistiche connesse alla migliore riuscita dell’evento, anche se non previste o prevedibili in fase di preparazione e per cause non imputabili alla committenza
6. Gestione logistica degli allestimenti e manutenzione dello spazio espositivo, prima, durante e dopo l’evento, da intendersi come servizi di assistenza tecnica, pulizia e facchinaggio, nonché di guardiania e sicurezza, ove necessari;
7. Cura e gestione dei rapporti e delle pratiche (comprensiva delle autorizzazioni necessarie) con Fiera e con organizzatore BIT.

12

### Art. 3 – ESECUZIONE DEL SERVIZIO

I servizi dovranno essere eseguiti scrupolosamente e a regola d’arte per garantire la massima efficacia dell’azione promozionale. A tal fine dovranno essere assicurati: a) la qualità dei servizi e degli elementi/prodotti richiesti; b) l’esperienza e l’idoneità del

**PugliaPromozione**  
[www.agenziapugliapromozione.it](http://www.agenziapugliapromozione.it)

Direzione Generale / General management  
Fiera de Levante, PAD 172,  
lungomare Salaria, 70123 Bari  
tel 080.5821411 fax 080.5821429  
direzione.generale@viaggiareinpuglia.it

Sede di Bari / Office in Bari  
piazza A. Moro 33/A, 70122 – Bari  
Tel 080.524236 fax 080.5242361  
bari.promozione@viaggiareinpuglia.it

## ALLEGATO E



UNIONE EUROPEA  
POR FESR-FSE 2014 - 2020  
Asse VI - Azione 6.8



REGIONE PUGLIA  
ASSESSORATO INDUSTRIA TURISTICA E CULTURALE  
GESTIONE E VALORIZZAZIONE DEI BENI CULTURALI



PUGLIA  
PROMOZIONE  
Agenzia Regionale del Turismo

Programma operativo Regionale FESR-FSE 2014 - 2020 "Attrattori culturali, naturali e turismo" Asse VI - Tutela dell'ambiente e promozione delle risorse naturali e culturali - Azione 6.8 Interventi per il riposizionamento competitivo delle destinazioni turistiche

personale coinvolto; c) la resa estetica (cura del dettaglio, qualità dei materiali, precisione, design generale); d) il rispetto dei tempi e delle prescrizioni tecniche; e) la più ampia sicurezza dei lavoratori e degli ospiti degli stand con l'osservanza delle norme in tema di sicurezza vigenti; f) la più idonea accessibilità dei luoghi tenendo presenti tutte le categorie di utenti, con particolare riferimento alle persone con disabilità fisiche e/o motorie.

### 1. PROGETTAZIONE E PIANIFICAZIONE DELLE ATTIVITA'

Secondo le indicazioni del Committente, dovranno essere apportate tutte le modifiche necessarie al **progetto di allestimento** e servizi presentato in sede di gara, al fine di definire il progetto esecutivo complessivo.

Dalla data di stipula del contratto, l'appaltatore dovrà contribuire, attraverso lo staff dedicato, alla pianificazione delle attività da realizzare e alla progettazione, fornendo **assistenza tecnica** e le **soluzioni tecnico-operative** migliori, raccordandosi con il Committente.

La fase di progettazione comprenderà tutte le **riunioni di brief** necessarie, presso la sede del Committente, al fine di definire il progetto esecutivo complessivo (e relativo piano di produzione) coerente con le indicazioni di Pugliapromozione, che dovrà essere inviato formalmente entro massimo **n.5 giorni** dall'inizio dell'evento al Committente.

13

### 2. MONTAGGIO

Montaggio e posa in opera dell'allestimento dovranno rispettare il regolamento dell'Ente Fiera e rispettare le condizioni indicate dagli organizzatori. Pertanto, l'aggiudicatario dovrà raccordarsi direttamente con l'Ente Fiera e con gli organizzatori per tutti gli adempimenti e autorizzazioni necessarie, con particolare riferimento alle disposizioni relative alla sicurezza sul lavoro.

La consegna dello stand completo (inclusa area MICE) e di tutti i prodotti necessari, ivi compresi i materiali promozionali, dovrà avvenire entro le ore 13.00 del giorno

**PugliaPromozione**  
[www.agenziapugliapromozione.it](http://www.agenziapugliapromozione.it)

Direzione Generale / General management  
Fiera de Levante, PAD 172,  
lungomare Salaria, 70123 Bari  
tel 080.5821411 fax 080.5821429  
direzione.generale@viaggiareinpuglia.it

Sede di Bari / Office in Bari  
piazza A. Moro 33/A, 70122 - Bari  
Tel 080.524236 fax 080.5242361  
bari.promozione@viaggiareinpuglia.it

## ALLEGATO E



UNIONE EUROPEA  
POR FESR-FSE 2014 – 2020  
Asse VI – Azione 6.8



REGIONE PUGLIA  
ASSESSORATO INDUSTRIA TURISTICA E CULTURALE  
GESTIONE E VALORIZZAZIONE DEI BENI CULTURALI



PROMOZIONE  
Agenzia Regionale del Turismo

Programma operativo Regionale FESR-FSE 2014 – 2020 “Attrattori culturali, naturali e turismo” Asse VI – Tutela dell’ambiente e promozione delle risorse naturali e culturali – Azione 6.8 Interventi per il riposizionamento competitivo delle destinazioni turistiche

precedente all’apertura della manifestazione o comunque entro gli orari stabiliti dal regolamento, onde garantire la buona riuscita della partecipazione alla manifestazione e le preliminari attività necessarie all’apertura dello stand.

Durante gli orari di apertura al pubblico e comunque durante gli orari di lavoro delle aziende coespositrici, non potranno essere effettuati lavori di allestimento, pena la non riconoscibilità delle spese e salvo casi di urgenza dettati dalla salvaguardia dell’incolumità degli ospiti.

### 3. SMONTAGGIO E DISALLESTIMENTO

Lo smontaggio e il disallestimento dovranno essere concordati con l’Ente Fiera e gli organizzatori della manifestazione secondo le modalità da essi e dai relativi regolamenti stabilite.

L’appaltatore è tenuto a rispettare tutte le norme vigenti in Italia in materia di somministrazione di cibi, bevande alcoliche, diffusione musicale, sicurezza e ogni altra attività prevista dal presente Capitolato, facendosi carico di tutti gli oneri relativi.

L’appaltatore assume piena e diretta responsabilità per la gestione e l’esecuzione dei servizi affidati, manlevando la Regione Puglia e Pugliapromozione da ogni forma di responsabilità.

Spese di viaggio, vitto, alloggio e ogni altra spesa che dovesse rendersi necessarie per il personale interessato dalle attività previste dal presente Capitolato sono da intendersi a carico dell’appaltatore.

L’Agenzia Pugliapromozione intende richiedere e assicurare che sia garantita, con tutte le misure idonee, la sicurezza dei visitatori, nonché di coloro che prestano attività di lavoro nell’ambito dello stand Puglia: i partecipanti alla gara sono pertanto tenuti a prendere piena conoscenza, sin dal momento dell’invito, della documentazione sulla sicurezza dei luoghi prodotta da ogni ente fiera e sono tenuti a prestare scrupolosa attenzione alla previsione di tutte le misure di sicurezza necessarie sin dalla formulazione dell’offerta tecnica;

**PugliaPromozione**  
[www.agenziapugliapromozione.it](http://www.agenziapugliapromozione.it)

Direzione Generale / General management  
Fiera de Levante, PAD 172,  
lungomare Starita, 70123 Bari  
tel 080.5821411 fax 080.5821429  
direzione.generale@viaggiareinpuglia.it

Sede di Bari / Office in Bari  
piazza A. Moro 33/A, 70122 – Bari  
Tel 080.524236 fax 080.5242361  
bari.promozione@viaggiareinpuglia.it

## ALLEGATO E



Programma operativo Regionale FESR-FSE 2014 – 2020 “Attrattori culturali, naturali e turismo” Asse VI – Tutela dell’ambiente e promozione delle risorse naturali e culturali – Azione 6.8 Interventi per il riposizionamento competitivo delle destinazioni turistiche

Si precisa che le attività richieste nelle fasi di montaggio, smontaggio e il disallestimento dovranno avvenire nel pieno rispetto delle indicazioni fornite da ciascun ente fiera interessato e attenendosi rigorosamente alla normativa vigente in materia di sicurezza dei lavoratori (artt. 88 e ss., Titolo IV, Capo I, del D.Lgs. n. 81/2008 e ss.mm.ii.), a pena di risoluzione in danno del contratto e di denuncia alle Autorità competenti;

#### ART. 4 - OFFERTA TECNICA

L’offerta tecnica da presentare in sede di gara è costituita da un **progetto tecnico** che dovrà descrivere i seguenti aspetti della prestazione da aggiudicare:

- 1) Progetto di allestimento e descrizione dei servizi complementari
- 2) Piano di produzione e Cronoprogramma
- 3) Descrizione delle capacità tecniche del proponente

Questa documentazione dovrà essere organizzata e presentata seguendo le indicazioni qui di seguito fornite.

Il progetto tecnico deve:

- includere allegati tecnici;
- essere formulato in lingua italiana;
- essere in formato .pdf;
- essere sottoscritto, **a pena di esclusione**, con firma digitale dal legale rappresentante del concorrente (o persona munita da comprovati poteri di firma, la cui procura dovrà essere prodotta nella medesima Documentazione amministrativa, come meglio indicato nel seguito).

15

Di seguito, è fornita una descrizione delle articolazioni del progetto tecnico proposto dai concorrenti:

#### 1. Progetto di allestimento e descrizione dei servizi complementari

Che dovrà contenere:

- disegni tecnici (piante e prospetti) e rendering (massimo 20 cartelle) delle aree da allestire, inclusa una pianta complessiva degli spazi e immagini degli arredi

**PugliaPromozione**  
[www.agenziapugliapromozione.it](http://www.agenziapugliapromozione.it)

Direzione Generale / General management  
 Fiera de Levante, PAD 172,  
 lungomare Salaria, 70123 Bari  
 tel 080.5821411 fax 080.5821429  
 direzione.generale@viaggiareinpuglia.it

Sede di Bari / Office in Bari  
 piazza A. Moro 33/A, 70122 – Bari  
 Tel 080.524236 fax 080.5242361  
 bari.promozione@viaggiareinpuglia.it

## ALLEGATO E



UNIONE EUROPEA  
POR FESR-FSE 2014 – 2020  
Asse VI – Azione 6.8



REGIONE PUGLIA  
ASSESSORATO INDUSTRIA TURISTICA E CULTURALE  
GESTIONE E VALORIZZAZIONE DEI BENI CULTURALI



PROMOZIONE  
Agenzia Regionale del Turismo

Programma operativo Regionale FESR-FSE 2014 – 2020 “Attrattori culturali, naturali e turismo” Asse VI – Tutela dell’ambiente e promozione delle risorse naturali e culturali – Azione 6.8 Interventi per il riposizionamento competitivo delle destinazioni turistiche

- che si intende utilizzare, avvalendosi di grafiche indicative;
- una relazione di massimo quindici pagine contenente la descrizione delle caratteristiche tecniche degli elementi di allestimento, dei materiali utilizzati e dei dettagli relativi ai servizi complementari (funzionali all’allestimento e vari) previsti

## 2. Piano di produzione e cronoprogramma

Relazione, di massimo cinque pagine, contenente un piano di lavoro illustrativo, esplicativo delle attività che saranno realizzate e della metodologia che si intende adottare per l’esecuzione delle prestazioni innanzi indicate, specificando in particolare il timing di lavorazione e le modalità di coordinamento e gestione operativa delle stesse in linea con quanto previsto e richiesto nella documentazione di gara.

## 3. Descrizione capacità tecniche

Dovranno essere indicate e descritte le attività realizzate negli ultimi tre anni su tematiche affini a quelle oggetto della presente procedura (allestimenti e organizzazione full service di stand in manifestazioni fieristiche in Italia e all’estero).

16

Bari, 18 dicembre 2017

**Il Direttore generale ad interim  
Dott. Matteo Minchillo**

**PugliaPromozione**  
[www.agenziapugliapromozione.it](http://www.agenziapugliapromozione.it)

Direzione Generale / General management  
Fiera de Levante, PAD 172,  
lungomare Starita, 70123 Bari  
tel 080.5821411 fax 080.5821429  
direzione.generale@viaggiareinpuglia.it

Sede di Bari / Office in Bari  
piazza A. Moro 33/A, 70122 – Bari  
Tel 080.524236 fax 080.5242361  
bari.promozione@viaggiareinpuglia.it



## DISPOSIZIONI PER LE OPERAZIONI DI MONTAGGIO E SMONTAGGIO

 11 - 13 Febbraio 2018 <b>PADIGLIONE 3</b> <i>fieramilanocity</i>					
	GIORNI	ORARI apertura padiglioni		TIPO AUTOMEZZI AMMESSI	PORTA D'INGRESSO
		dalle	alle		
<b>MONTAGGIO</b>	martedì 6 febbraio	07:00	22:00	tutti	<b>GATE 11 COLLEONI</b> GPS +45° 28' 54.40", +9° 9' 8.25" ◆ <b>GATE 13 GATTAMELATA CARRAIO</b> GPS +45°28'55.74",+9°9'15.00"
	mercoledì 7 febbraio	07:00	22:00	tutti	
	giovedì 8 febbraio	07:00	22:00	tutti	
	venerdì 9 febbraio	07:00	22:00	tutti	
	sabato 10 febbraio	07:00	18:00	inferiori a t. 7,5	
	<b>E' concessa agli Espositori, che ne facciano richiesta all'Ufficio Customer Service di competenza, la possibilità di prorogare in franchigia nelle ore notturne le operazioni di montaggio.</b>				
<b>SMONTAGGIO</b>	martedì 13 febbraio	18:30	19:00	solo colli a mano	<b>GATE 11 COLLEONI</b> GPS +45° 28' 54.40", +9° 9' 8.25" ◆ <b>GATE 13 GATTAMELATA CARRAIO</b> GPS +45°28'55.74",+9°9'15.00"
		19:00	21:00	tutti	
	mercoledì 14 febbraio	07:00	18:00	tutti	
	giovedì 15 febbraio	07:00	18:00	tutti	

**NOTE:**

**FIERA MILANO si riserva la facoltà d'indirizzare tutti i mezzi con altezza inferiore a mt. 1,90 sui tetti dei padiglioni (raggiungibili attraverso le rampe di Via Colleoni), dove saranno attivi i montacarichi.**

[Clicca](#) qui per il calendario dei giorni in cui è vietata la circolazione, fuori dai centri urbani, dei mezzi di massa superiore a t. 7,5.

Si ricorda che l'accesso al Quartiere Fieristico è subordinato alla registrazione dei mezzi e delle persone che lavoreranno nella preparazione degli stand. Il servizio di sorveglianza effettuerà controlli a campione circa la validità delle tessere personali e la corrispondenza con un documento d'identità valido. **Nelle aree del quartiere ove sono in corso mobilitazioni e/o smobilitazioni è vietato l'accesso ai non addetti ai lavori e ai minori di anni 15.**

Presso lo **Sportello Logistica - Gate 13 Gattamelata** è possibile effettuare la registrazione di ulteriori mezzi e persone.

Per informazioni: [logisticafiera@fieramilano.it](mailto:logisticafiera@fieramilano.it) - tel 02 4997 7861 - tel. 02 4997.6304

Per qualsiasi ulteriore informazione relativa alle operazioni di montaggio e smontaggio, dettagli tecnici, disposizioni circa la circolazione all'interno del Quartiere Fieristico si rimanda al **Regolamento Tecnico di Fiera Milano** consultabile sul sito di Fiera Milano [www.fieramilano.it](http://www.fieramilano.it) nel link della Manifestazione alla voce Espositori - Informazioni tecniche.

In particolare si ricorda l'obbligo per tutti i soggetti che operano per conto dell'espositore anche in regime di appalto e subappalto, di munire le proprie maestranze del tesserino di riconoscimento di cui agli artt. 18, comma 1, lett. u), 21, comma 1, lett. c), 26 comma 8 del DLgs 81/08.





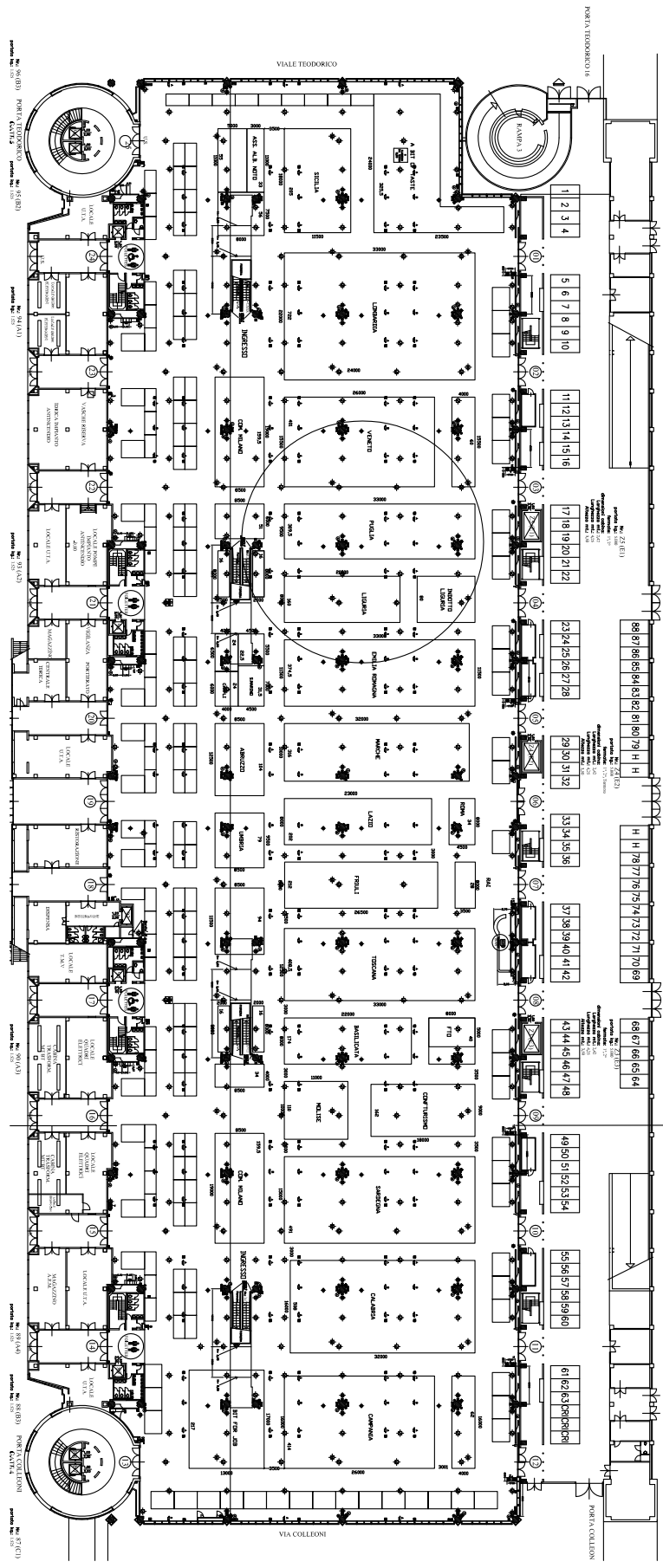



**Programma operativo Regionale FESR-FSE 2014 - 2020 "Attrattori culturali, naturali e turismo" Asse VI - Tutela dell'ambiente e promozione delle risorse naturali e culturali - Azione 6.8 Interventi per il riposizionamento competitivo delle destinazioni turistiche**

**Stazione appaltante**

**AGENZIA REGIONALE DEL TURISMO - PUGLIAPROMOZIONE**

Sede legale - Piazza Aldo Moro 32/A Bari

Direzione generale - Lungomare Starita n. 4 c/o Fiera del Levante padiglione 172 Bari

Telefono: 080.5821411 Fax: 080. 5821429 - Pec: direzioneamministrativapp@pec.it.

Accesso elettronico alle informazioni: <http://www.agenziapugliapromozione.it/portal/bandi-di-gara-e-contratti>

**Codice CIG: 72991118F0**

**Tipologia dei servizi:**

1. CATEGORIA CPV: 79956000-0
2. Codice NUTS: IT - Italia

**Spett.le Ditta**

Iscritta nella categoria merceologica dell'Albo dei fornitori n. 401111000 - *Allestimenti stand*

**OGGETTO: PROCEDURA NEGOZIATA TELEMATICA EX ART. 36, COMMA 2, LETT. B, DEL CODICE DEI CONTRATTI PUBBLICI PER L'APPALTO DEI SERVIZI DI ALLESTIMENTO E SERVIZI COMPLEMENTARI DESTINATI ALLA PARTECIPAZIONE DELL'ARET PUGLIAPROMOZIONE ALLA BORSA INTERNAZIONALE DEL TURISMO - BIT 2018**

**CIG: 72991118F0**

**LETTERA INVITO**

***Disciplinare di Gara***

L' Agenzia Pugliapromozione intende procedere alla selezione di un operatore economico che possa fornire i servizi di allestimento, tecnologie e altri servizi complementari ai fini della partecipazione dell'ARET alla Borsa Internazionale del Turismo che si terrà a Milano dal 11 al 13 Febbraio 2018, nell'ambito delle attività di promozione della destinazione nei mercati intermediati.

L'evento internazionale raccoglie intorno a sé gli operatori turistici di tutto il mondo, un numero pubblico di visitatori, appassionati di viaggi, televisioni e stampa. Da oltre trent'anni la Borsa Internazionale del turismo (BIT) favorisce l'incontro tra decision maker, esperti del settore e



**Programma operativo Regionale FESR-FSE 2014 – 2020 “Attrattori culturali, naturali e turismo” Asse VI – Tutela dell’ambiente e promozione delle risorse naturali e culturali – Azione 6.8 Interventi per il riposizionamento competitivo delle destinazioni turistiche**

buyer accuratamente selezionati e profilati, provenienti da varie aree geografiche e settori merceologici. In Italia è l’evento considerato top nel mondo del turismo, per la promozione delle destinazioni turistiche. La BIT ha sempre rappresentato un appuntamento istituzionale strategico per la promozione territorio.

Anche nella prossima edizione, come già accaduto nel 2017, la BIT si svolgerà presso Fieramilanocity, nel centro dell’area cittadina milanese.

A seguito del successo della formula innovativa adottata per la scorsa edizione, gli organizzatori confermano anche per il 2018 l’apertura al pubblico consumer nella prima giornata, domenica 11 febbraio, per poi dedicare ai professionisti del settore le attività dei 2 giorni successivi, 12 e 13.

Il ritorno al mese di febbraio (nel 2017 si era svolta ad aprile) permetterà agli operatori di aprire nuovi canali commerciali anticipando la stagione delle vendite estive.

Per tutti gli espositori, tra cui la Regione Puglia, l’appuntamento con BIT 2018 rappresenta un’esperienza importante per creare nuove possibilità di business. Un evento cruciale:

- per attivare nuovi rapporti commerciali
- per rafforzare la propria brand awareness
- per sviluppare nuovi canali di distribuzione
- per partecipare a convegni e momenti di formazione dedicata.

A questo proposito, anche per il 2018 la BIT ha confermato l’investimento sugli Hosted Buyer selezionati grazie ad una nuova piattaforma, “My Matching”, un sistema che consente il matching tra domanda e offerta. Ulteriore importante conferma per la prossima edizione riguarda gli Speedy Meeting, brevi incontri informali di networking con i Buyer e i Travel Blogger, che consentono agli espositori di entrare in contatto con influencer attivi su tutta la rete.

I principali mercati di provenienza dei Buyer sono i seguenti: Europa, Italia e Americhe.

Considerata la rilevanza della manifestazione, si intende partecipare con un’area di circa 300mq per la promozione della destinazione e del sistema turistico pugliese del segmento Leisure. La partecipazione prevede la personalizzazione dell’area e delle postazioni riservate agli operatori per la promozione del segmento MICE, la cui offerta pugliese necessita di ulteriori occasioni promozionali per consolidare il trend degli ultimi anni.

Con **Determinazione del Direttore Generale di Pugliapromozione 18.12.2017, n. 605** è stata indetta una procedura telematica di gara, ai sensi dell’ art. 36, comma 2, lett. b), del Codice dei Contratti Pubblici (approvato con D.Lgs. n. 50/2016 e modificato con D.Lgs. n. 56/2017), cui sono invitati almeno 5 operatori economici iscritti nella categoria merceologica n. 401111000 – *Allestimenti stand* dell’Albo Fornitori presente nella piattaforma telematica EMPULIA – Servizio Affari Generali della Regione Puglia, per la selezione del contraente privato cui affidare i servizi di allestimento e i servizi a ciò complementari in occasione della partecipazione all’evento in parola.

La procedura di gara si svolgerà interamente sulla piattaforma telematica di EMPULIA e si concluderà con l’aggiudicazione nel rispetto dei principi di trasparenza, di non discriminazione e di parità di trattamento, applicando il criterio dell’offerta economicamente più vantaggiosa sulla base del migliore rapporto qualità/prezzo ai sensi dell’art. 95, comma 2, del D. Lgs. n. 50/2016.



**Programma operativo Regionale FESR-FSE 2014 - 2020 "Attrattori culturali, naturali e turismo" Asse VI - Tutela dell'ambiente e promozione delle risorse naturali e culturali - Azione 6.8 Interventi per il riposizionamento competitivo delle destinazioni turistiche**

La S.V. è invitata a formulare un'offerta entro il giorno **08.01.2018, ore 12.00**, con la finalità di concorrere alla selezione per l'appalto di servizi anzidetti secondo quanto indicato nella presente Lettera di invito - Disciplinare di gara e nei relativi allegati.

Gli operatori invitati che concorrono alla presente procedura sono tenuti al versamento della somma di **€20,00** all'Autorità Nazionale Anticorruzione (ANAC) attese le soglie a tal fine stabilite e la base d'asta della presente gara, ai sensi della Deliberazione ANAC n. 1377/2016.

Le prestazioni di cui alla presente procedura non comportano rischi da interferenza per i lavoratori della stazione appaltante. I costi per la sicurezza da interferenze, pertanto, sono pari a zero. Gli oneri aziendali per la sicurezza sui luoghi di lavoro e i costi della manodopera devono essere indicati nell'offerta economica, ai sensi dell'art. 95, comma 10, del Codice dei Contratti. I costi della manodopera costituiscono parte della base d'asta e devono essere indicati fornendo i dettagli previsti ai sensi dell'art. 23, comma 16, del Codice dei Contratti Pubblici. I costi della sicurezza sono scorporati dal costo dell'importo assoggettato a ribasso.

**1. RESPONSABILE DEL PROCEDIMENTO e DIRETTORE DELL'ESECUZIONE DEL CONTRATTO**

**Responsabile del procedimento**

**Nominativo:** avv. Miriam Giorgio

**E-mail:** [m.giorgio@viaggiareinpuglia.it](mailto:m.giorgio@viaggiareinpuglia.it)

**Direttore dell'esecuzione del contratto**

**Nominativo:** dott. Alfredo De Liguori

**E-mail:** [a.deliguori@viaggiareinpuglia.it](mailto:a.deliguori@viaggiareinpuglia.it)

**2. PRESENTAZIONE ISTANZA DI PARTECIPAZIONE. RICHIESTA DI CHIARIMENTI**

La domanda di partecipazione dovrà essere presentata mediante caricamento a sistema (v. punto 3) entro il termine perentorio del **08.01.2018, ore 12.00**, con il Documento Unico di Gara Europeo (DGUE), l'offerta tecnica, l'offerta economica e agli altri documenti richiesti.

Eventuali informazioni complementari e/o richieste di chiarimenti sulla procedura di gara potranno essere trasmesse direttamente attraverso il Portale EmpULIA, utilizzando l'apposita funzione "Per inviare un quesito sulla procedura *clicca qui*" presente all'interno dell'invito e dovranno pervenire entro e non oltre il giorno **02.01.2018, ore 17.00**.

La richiesta di chiarimenti dovrà indicare, necessariamente, il riferimento al documento di gara, numero di pagina, paragrafo relativamente ai quali si richiede il chiarimento o l'informazione.

Non saranno prese in considerazione le richieste di chiarimenti pervenute oltre il termine stabilito.

Le risposte ad eventuali quesiti in relazione alla presente gara saranno pubblicate nell'area riservata del portale EMPULIA all'interno dell'invito relativo alla procedura di gara in oggetto.

L'avvenuta pubblicazione del chiarimento richiesto sarà notificata, come avviso, all'indirizzo e-mail del legale rappresentante della ditta che ha proposto il quesito, così come risultante dai dati presenti sul Portale.

Si invitano gli operatori partecipanti a prestare la massima attenzione alle **richieste di chiarimenti presentate da parte di altre ditte e a tutte le risposte fornite dall'Amministrazione** prima dell'inoltro dell'istanza di partecipazione e del caricamento dell'offerta.



**Programma operativo Regionale FESR-FSE 2014 - 2020 "Attrattori culturali, naturali e turismo" Asse VI - Tutela dell'ambiente e promozione delle risorse naturali e culturali - Azione 6.8 Interventi per il riposizionamento competitivo delle destinazioni turistiche**

**3. MODALITA' DI PARTECIPAZIONE TELEMATICA**

L'offerta, redatta in lingua italiana, dovrà essere, a pena esclusione, firmata digitalmente e inviata esclusivamente per via telematica tramite il portale EmpULIA ([www.empulia.it](http://www.empulia.it)), seguendo la procedura ivi prevista e descritta in sintesi nel presente documento.

Gli operatori economici invitati riceveranno un invito che sarà visualizzabile nell'apposita cartella **INVITI**, personale per ogni ditta registrata, nonché all'indirizzo di posta elettronica del legale rappresentante, indicato sul Portale EmpULIA in sede di iscrizione all'Albo.

Per partecipare, gli operatori economici, devono far pervenire esclusivamente tramite il Portale EmpULIA la propria offerta da imputarsi direttamente in piattaforma il **giorno 08.01.2018, ore 12.00, pena l'irricevibilità**, secondo la seguente procedura:

- 1) accedere al sito [www.empulia.it](http://www.empulia.it) e cliccare su "Entra" (presente nel riquadro in alto a destra); **inserire** la propria terna di valori (**codice di accesso, nome utente e password**) e cliccare su **ACCEDI**;
- 2) cliccare sulla sezione "INVITI";
- 3) cliccare sulla lente "VEDI" situata nella colonna "DETTAGLIO" in corrispondenza dell'oggetto della procedura;
- 4) visualizzare gli atti di gara allegati (presenti nella sezione **ATTI DI GARA**) e gli eventuali chiarimenti pubblicati;
- 5) creare la propria offerta telematica cliccando sul link "PARTECIPA" (tale link scomparirà automaticamente al raggiungimento del termine di scadenza previsto per la presentazione delle offerte);
- 6) Denominare la propria offerta attribuendo un nome alla stessa;
- 7) Busta "**Documentazione**": compilare la ridetta sezione secondo le modalità indicate di seguito;
- 8) "**Offerta**": inserire le informazioni richieste direttamente nell' "Elenco Prodotti", caricando, altresì, l'offerta tecnica e l'offerta economica secondo le modalità indicate nei successivi paragrafi;
- 9) "**Verifica informazioni**": attraverso tale funzione è possibile controllare il corretto inserimento dei dati;
- 10) "**Aggiorna Dati Bando**": attraverso tale funzione è possibile ripristinare i campi predisposti dalla stazione appaltante, che non si intende, ovvero non è possibile, modificare;
- 11) "**Busta Tecnica/Conformità**" e "**Busta Economica**": tali sezioni vengono automaticamente compilate dal sistema, dopo aver perfezionato il corretto inserimento nella riga "Elenco Prodotti" dei dati e documenti così come richiesti nei paragrafi successivi;
- 12) "**Genera PDF**" della "**Busta Tecnica/Conformità**" e della "**Busta Economica**": con tale funzione il sistema genererà un file in formato.pdf contenente, rispettivamente, la busta tecnica e la busta economica che dovrà essere salvato sul proprio PC;
- 13) Apporre la firma digitale sul documento.pdf generato attraverso le modalità innanzi descritte, che riproduce la busta tecnica e la busta economica;
- 14) "**Allega pdf firmato**": utilizzare il ridetto comando, al fine di allegare il file .pdf della busta tecnica, firmato digitalmente, nella sezione "**Busta tecnica/Conformità**", e il file pdf della busta economica, nella sezione "**Busta Economica**". Il Sistema provvederà a effettuare una procedura di controllo della firma;
- 15) Cliccare sul comando "INVIA" al fine di inviare la propria offerta.

**Verifica della presentazione dell'offerta sul portale**



**Programma operativo Regionale FESR-FSE 2014 - 2020 "Attrattori culturali, naturali e turismo" Asse VI - Tutela dell'ambiente e promozione delle risorse naturali e culturali - Azione 6.8 Interventi per il riposizionamento competitivo delle destinazioni turistiche**

È sempre possibile verificare direttamente tramite il Portale, il corretto invio della propria offerta seguendo la seguente procedura:

- a) inserire i propri codici di accesso;
- b) cliccare sul link "INVITI";
- c) cliccare sulla lente "APRI" situata nella colonna "DOC COLLEGATI", posta in corrispondenza del bando di gara oggetto della procedura;
- d) cliccare sulla riga blu dove è riportata la dicitura "OFFERTE";
- e) visualizzare la propria OFFERTA. Dalla stessa maschera è possibile visualizzare se l'offerta è solo salvata o anche inviata (in tale ultimo caso si potrà visualizzare anche il numero di protocollo assegnato).

**ATTENZIONE**

**Assistenza per l'invio dell'offerta**

Si precisa che i fornitori che desiderano eventualmente ricevere assistenza per l'invio dell'offerta, dovranno fare richiesta almeno 48 ore prima dalla scadenza nei giorni feriali - sabato escluso - dalle ore 9,00 alle ore 13,00 e dalle 14,00 alle 18,00, inviando una richiesta all'HELP DESK TECNICO EmpULIA all'indirizzo email: [helpdesk@empulia.it](mailto:helpdesk@empulia.it), ovvero chiamando il numero verde 800900121.

Le richieste di assistenza devono essere effettuate nei giorni e negli orari di operatività del servizio di HelpDesk innanzi indicati; in ogni caso, saranno evase nelle ore di operatività dello stesso servizio.

5

Al fine di consentire all'operatore economico una più facile consultazione, nella sezione "BANDI A CUI STO PARTECIPANDO", sono automaticamente raggruppati tutti i bandi per i quali abbia mostrato interesse, cliccando almeno una volta sul pulsante "PARTECIPA".

**Modalità di partecipazione in caso di RTI/Consorzi**

In caso di raggruppamenti temporanei di imprese e consorzi da costituirsi ai sensi dell'art. 48, comma 8, del D.lgs. n. 50/2016, l'offerta telematica deve essere presentata esclusivamente dal legale rappresentante dell'impresa, che assumerà il ruolo di capogruppo, a ciò espressamente delegato da parte delle altre imprese del raggruppamento/consorzio.

A tal fine le imprese raggruppande/consorziane dovranno espressamente delegare, nell'istanza di partecipazione, la capogruppo che, essendo in possesso della terna di chiavi di accesso alla piattaforma, provvederà all'invio telematico di tutta la documentazione richiesta per la partecipazione alla gara.

Nel caso di RTI ovvero Consorzio, occorre utilizzare il comando "Inserisci mandante" ovvero "Inserisci esecutrice", al fine di indicare i relativi dati.

La mandante ovvero l'esecutrice deve essere previamente registrata sul Portale.

**Firma digitale**

L'istanza di partecipazione alla gara e dichiarazione unica, l'offerta tecnica, l'offerta economica e ogni eventuale ulteriore documentazione relativa alla Busta Documentazione devono essere sottoscritte, **a pena di esclusione**, con apposizione di firma digitale del soggetto legittimato (o dei soggetti legittimati come, ad esempio, nel caso di società con amministratori a firma congiunta), rilasciata da un Ente accreditato presso



**Programma operativo Regionale FESR-FSE 2014 - 2020 "Attrattori culturali, naturali e turismo" Asse VI - Tutela dell'ambiente e promozione delle risorse naturali e culturali - Azione 6.8 Interventi per il riposizionamento competitivo delle destinazioni turistiche**

l'ente nazionale per la digitalizzazione della pubblica amministrazione DigitPA (ex CNIPA); l'elenco dei certificatori è accessibile all'indirizzo [http://www.digitpa.gov.it/certificatori\\_firma\\_digitale](http://www.digitpa.gov.it/certificatori_firma_digitale).

Per l'apposizione della firma digitale i concorrenti devono utilizzare un certificato qualificato non scaduto di validità, non sospeso o revocato al momento dell'inoltro. Si invita pertanto a verificarne la corretta apposizione con gli strumenti allo scopo messi a disposizione dal proprio Ente certificatore.

**Indicazioni per il corretto invio dell'offerta**

- 1) Per Portale si intende la piattaforma EmPULIA, raggiungibile tramite l'indirizzo Internet [www.empulia.it](http://www.empulia.it), dove sono resi disponibili agli utenti i servizi e gli strumenti tecnologici della Centrale di acquisto territoriale della Regione Puglia, denominata EmpULIA;
- 2) Per offerta telematica si intende l'offerta inviata attraverso il Portale e comprensiva dell'istanza di partecipazione alla gara e delle dichiarazioni, l'offerta tecnica, l'offerta economica e ogni ulteriore eventuale documento, come meglio dettagliati in premessa;
- 3) L'invio on-line dell'offerta telematica è ad esclusivo rischio del mittente: per tutte le scadenze temporali relative alle gare telematiche l'unico calendario e orario di riferimento sono quelli di sistema;
- 4) Il sistema rifiuterà le offerte telematiche pervenute oltre i termini previsti per la presente procedura, informando l'impresa con un messaggio di notifica, nonché attraverso l'indicazione dello stato dell'offerta come "Rifiutata".
- 5) La piattaforma adotta come limite il secondo 00: pertanto, anche quando negli atti di gara non sono indicati i secondi, essi si intenderanno sempre pari a 00;
- 6) Qualora, entro il termine previsto pervengano più offerte telematiche dallo stesso fornitore, il sistema riterrà valida, ai fini della procedura, solo l'ultima offerta telematica pervenuta, che verrà considerata sostitutiva di ogni altra offerta telematica precedente;
- 7) La presentazione delle offerte tramite la piattaforma EmPULIA deve intendersi perfezionata nel momento in cui il concorrente visualizza un messaggio del sistema che indica la conferma del corretto invio dell'offerta. In ogni caso, il concorrente può verificare lo stato della propria offerta ("In lavorazione", ovvero "Salvato", ovvero "Inviato") accedendo dalla propria area di lavoro ai "Documenti collegati" al bando di gara;
- 8) La dimensione massima di ciascun file inserito nel sistema deve essere inferiore a sette Mbyte;

Al fine di inviare correttamente l'offerta, è altresì opportuno:

- Utilizzare una stazione di lavoro connessa ad internet, che sia dotata dei requisiti minimi indicati nella sezione FAQ del portale EmPULIA;
- Non utilizzare file nel cui nome siano presenti accenti, apostrofi e caratteri speciali;



UNIONE EUROPEA  
POR FESR-FSE 2014 - 2020  
Asse VI - Azione 6.8



REGIONE PUGLIA  
ASSESSORATO INDUSTRIA TURISTICA E CULTURALE  
GESTIONE E VALORIZZAZIONE DEI BENI CULTURALI



Puglia  
PROMOZIONE  
Agenzia Regionale del Turismo

**Programma operativo Regionale FESR-FSE 2014 - 2020 "Attrattori culturali, naturali e turismo" Asse VI - Tutela dell'ambiente e promozione delle risorse naturali e culturali - Azione 6.8 Interventi per il riposizionamento competitivo delle destinazioni turistiche**

- Non utilizzare file presenti in cartelle nel cui nome ci siano accenti, ovvero apostrofi e/o caratteri speciali;
- Non rinominare l'estensione dei file, in particolare i file firmati digitalmente.

**4. IMPORTO A BASE D'ASTA e PREZZO DI AGGIUDICAZIONE**

La base d'asta è pari a € 200.000,00 (oltre IVA). Le offerte in gara sono proposte con un ribasso sul prezzo costituente la base d'asta. Non saranno ammesse offerte economiche superiori a tale importo. Le offerte economiche andranno formulate al netto dell'IVA.

Il corrispettivo contrattuale è rappresentato dal prezzo di aggiudicazione proposto con l'offerta economica che dovrà essere formulata prevedendo la specifica dei costi del lavoro e della sicurezza.

Il budget residuo (differenza tra base d'asta e prezzo di aggiudicazione) potrà essere utilizzato per eventuali variazioni in aumento della prestazione che potranno comunque essere richieste dal Committente ai sensi dell'art. 106, comma 12, del D.Lgs. n. 50/2016,

Il pagamento del corrispettivo sarà effettuato entro 60 giorni dall'emissione della fattura elettronica. L'emissione della fattura potrà avvenire solamente a seguito del rilascio, ex art. 102 del Codice dei Contratti Pubblici, del certificato di verifica di conformità da parte del responsabile del procedimento che autorizza ad emettere fattura.

Ai sensi e per gli effetti delle disposizioni di cui all'art. 3 della Legge n. 136/2010, e ai fini dell'immediata tracciabilità dei pagamenti, il pagamento delle prestazioni avverrà da parte di Pugliapromozione con accredito del corrispettivo su un conto dedicato, anche non in via esclusiva, all'oggetto della presente procedura che dovrà essere opportunamente comunicato a Pugliapromozione.

Nel caso in cui venga attivata una convenzione CONSIP, ai sensi dell'art. 26 della legge 23.12.1999 n. 488 e ss.mm.ii., che preveda prezzi più bassi rispetto a quelli offerti dalla ditta che risulta provvisoriamente aggiudicataria, è facoltà di questa Amministrazione richiedere alla stessa di adeguare i prezzi offerti a quelli CONSIP.

Si precisa infine che, a seguito della sottoscrizione del contratto d'appalto, l'aggiudicatario è nella facoltà di richiedere un'anticipazione del 20% del corrispettivo con contestuale presentazione di fideiussione bancaria o polizza assicurativa o polizza rilasciata da un intermediario finanziario in favore dell'ARET Pugliapromozione, per un importo pari all'anticipo richiesto.

**5. SOGGETTI AMMESSI A PRESENTARE DOMANDA DI PARTECIPAZIONE. CRITERI DI SELEZIONE. SOCCORSO ISTRUTTORIO**

Sono ammessi a partecipare alla presente procedura i soggetti individuati ai sensi dell'art. 45 del Codice dei Contratti pubblici che risultino:

1. in possesso dei requisiti di carattere generale, di idoneità tecnico-professionale, economico-finanziaria di seguito indicati e dichiarati nel DGUE;
2. iscritti nelle categorie merceologiche n. 401111000 - *Allestimenti stand*

I concorrenti attestano il possesso dei requisiti richiesti dall'art. 83 del Codice dei Contratti pubblici mediante compilazione della DGUE (Parte IV) che contiene dichiarazioni sostitutive conformi alle previsioni del Testo Unico delle disposizioni legislative e regolamentari in materia di documentazione amministrativa





**Programma operativo Regionale FESR-FSE 2014 - 2020 "Attrattori culturali, naturali e turismo" Asse VI - Tutela dell'ambiente e promozione delle risorse naturali e culturali - Azione 6.8 Interventi per il riposizionamento competitivo delle destinazioni turistiche**

ai (D.P.R. n. 445/2000), indicando tutte le condanne penali riportate, ivi comprese quelle per cui abbia beneficiato di non menzione.

➤ **Requisiti di idoneità professionale (art. 83, comma 3, Codice dei Contratti pubblici)**

In merito al possesso dei requisiti di idoneità professionale, i concorrenti:

a) se cittadini italiani o di altro Stato membro residenti in Italia, devono a pena di esclusione, deve essere iscritti nel registro della camera di commercio, industria, artigianato e agricoltura o nel registro delle commissioni provinciali per l'artigianato o presso i competenti ordini professionali, con indicazione della specifica classe di attività richiesta dal bando di gara;

b) se cittadini di altri Stati membri, non residenti in Italia, è richiesta la prova dell'iscrizione, secondo le modalità vigenti nello Stato di residenza, in uno dei registri professionali o commerciali di cui all'allegato XVI del Codice dei Contratti Pubblici, mediante attestazione, sotto propria responsabilità, che il certificato prodotto è stato rilasciato da uno dei registri commerciali o professionali istituiti nel paese di residenza.

I concorrenti producono allegandoli all'istanza di partecipazione:

a) certificato di iscrizione alla camera di commercio o ente equiparato di altro Stato membro.

➤ **Requisiti relativi alla capacità economico-finanziaria (art. 83, comma 4-5, del Codice dei Contratti pubblici)**

I concorrenti adducono il possesso dei requisiti relativa alla capacità economico-finanziaria producendo in DGUE le autodichiarazioni concernenti:

- 1) fatturato "generale" d'impresa annuo pari al doppio del valore dell'ammontare a base d'asta (€ 400.000,00, oltre IVA);
- 2) fatturato "specifico" d'impresa annuo negli allestimenti fieristici misura pari almeno a € **200.000,00** (oltre IVA);
- 3) informazioni riguardanti i conti annuali dell'ultimo triennio precisando il rapporto tra attivo e passivo;
- 4) importo di copertura assicurativa contro i rischi professionali.

I concorrenti producono allegandoli all'istanza di partecipazione i seguenti documenti:

a) Bilanci degli ultimi n. 3 esercizi;

b) Dichiarazione/i rilasciata/e da istituti bancari in via cumulativa e facoltativa rispetto ai bilanci.

➤ **Requisiti minimi relativi alle capacità tecniche e professionali (art. 83, comma 6, del Codice dei Contratti pubblici)**

Per partecipare alla gara, i concorrenti devono dimostrare di possedere le risorse umane e tecniche necessarie ad eseguire l'appalto con un adeguato standard di qualità.

A tal fine si richiede di dichiarare in DGUE :

1) Svolgimento di attività analoghe a quelle richieste, in Italia e/o all'estero, negli ultimi 3 anni, con descrizione, importi, date, destinatari (committenti pubblici o privati con denominazione);

2) Di essere in possesso della certificazione del sistema di qualità di cui all'oggetto dell'appalto certificazione del sistema di qualità specifica per le attività di cui prestazione richiesta (*allestimenti stand*) conforme alle norme europee della serie UNI CEI ISO 9000, rilasciata da organismi accreditati, ai sensi delle norme europee delle serie UNI CEI EN 45000 e della serie UNI CEI EN ISO/IEC 17000.

I concorrenti producono allegandoli all'istanza di partecipazione i seguenti documenti:

a) **curriculum aziendale** da cui si evinca un numero congruo e adeguato di esperienze relative ad attività uguali o analoghe a quelle oggetto di gara.

b) copia dei certificati/documenti (di cui ai punti 2)

**I requisiti minimi di partecipazione sono tutti richiesti a pena di esclusione:**

**I requisiti tecnici specifici, oggetto di valutazione tecnica, sono invece indicati nel punto 9-Busta tecnica che nel Capitolato tecnico (art. 4).**



UNIONE EUROPEA  
POR FESR-FSE 2014 - 2020  
Asse VI - Azione 6.8



REGIONE PUGLIA  
ASSESSORATO INDUSTRIA TURISTICA E CULTURALE  
GESTIONE E VALORIZZAZIONE DEI BENI CULTURALI



Puglia  
PROMOZIONE  
Agenzia Regionale del Turismo

**Programma operativo Regionale FESR-FSE 2014 - 2020 "Attrattori culturali, naturali e turismo" Asse VI - Tutela dell'ambiente e promozione delle risorse naturali e culturali - Azione 6.8 Interventi per il riposizionamento competitivo delle destinazioni turistiche**

**SOCCORSO ISTRUTTORIO - IRREGOLARITÀ E INCOMPLETEZZA NELLE DICHIARAZIONI  
ART.83, COMMA 9, CODICE DEI CONTRATTI PUBBLICI**

La mancanza, l'incompletezza e ogni altra irregolarità essenziale degli elementi e delle dichiarazioni sostitutive inerenti i requisiti di partecipazione (DGUE), è integrabile entro n. 5 giorni di tempo. Nel caso di inutile decorso del termine suppletivo assegnato per la regolarizzazione, il concorrente è escluso dalla gara. Costituiscono irregolarità essenziali non sanabili le carenze della documentazione che non consentono l'individuazione del contenuto dei documenti/informazioni o del soggetto responsabile della stessa. Nei casi di irregolarità formali o di mancanza/incompletezza di dichiarazioni non essenziali, la stazione appaltante ne richiede comunque la regolarizzazione, ma non applica alcuna sanzione. Per tutto quanto non richiamato, si rinvia alla norma dell'art. 83 del Codice dei Contratti pubblici e al Disciplinare di gara.

In ottemperanza al disposto dell'art. 83, comma 9, del D.Lgs 50/2016, il Committente può richiedere, tramite EmpULIA, ad ogni concorrente che partecipa alla gara, la documentazione integrativa che riterrà opportuna, cliccando sul corrispondente link "**COMUNICAZIONE INTEGRATIVA**". I concorrenti interessati dalla richiesta di integrazione documentale saranno preventivamente informati a mezzo PEC, trasmessa dalla piattaforma all'indirizzo del legale rappresentate fornito in sede di registrazione alla piattaforma.

I concorrenti potranno rispondere alla richiesta di integrazione tramite portale (entro la scadenza dei termini indicati dal Committente, ossia entro 5 giorni), con eventuale allegazione documentale, utilizzando il tasto "**Crea risposta**". Scaduti i termini per la presentazione della risposta (**5 giorni**), il tasto "Crea Riposta" verrà disabilitato dal sistema e i concorrenti non potranno più rispondere alla richiesta di integrazione.

Ogni diversa richiesta di integrazione documentale potrà essere trasmessa anche tramite la funzione di "**COMUNICAZIONE GENERICA**": in tale ipotesi, l'operatore economico, seguendo lo stesso procedimento descritto per la "Comunicazione Integrativa", potrà ricevere comunicazioni, rispondere ed inviare documentazione aggiuntiva, tramite la funzione "Aggiungi allegato".

9

**MOTIVI DI ESCLUSIONE  
Art. 80 del Codice dei Contratti Pubblici**

Costituisce motivo di esclusione di un concorrente dalla procedura di gara, la condanna con sentenza definitiva o decreto penale di condanna irrevocabile o sentenza di applicazione della pena su patteggiamento ex art. 444 c.p.p., anche riferita ad un subappaltatore, per uno dei casi di cui all'art. 80, comma 1, lett. a), b), b-bis) c) d), e), f), g) del Codice dei Contratti Pubblici.

L'esclusione dalla gara (di cui ai commi 1 e 2) è disposta se la sentenza o il decreto ovvero la misura interdittiva sono stati emessi nei confronti: del titolare o del direttore tecnico, se si tratta di impresa individuale; di un socio o del direttore tecnico, se si tratta di società in nome collettivo; dei soci accomandatari o del direttore tecnico, se si tratta di società in accomandita semplice; dei membri del consiglio di amministrazione cui sia stata conferita la legale rappresentanza, ivi compresi institori e procuratori generali, dei membri degli organi con poteri di direzione o di vigilanza o dei soggetti muniti di poteri di rappresentanza, di direzione o di controllo, del direttore tecnico o del socio unico persona fisica, ovvero del socio di maggioranza in caso di società con meno di quattro soci, se si tratta di altro tipo di società o consorzio. In ogni caso l'esclusione e il divieto operano anche nei confronti dei soggetti cessati dalla carica nell'anno antecedente la data di pubblicazione della gara, qualora l'impresa non dimostri che vi sia stata completa ed effettiva dissociazione della condotta penalmente sanzionata. L'esclusione non è disposta e il divieto non si applica quando il reato è stato depenalizzato ovvero quando è intervenuta la riabilitazione ovvero quando il reato è stato dichiarato estinto dopo la condanna ovvero in caso di revoca



**Programma operativo Regionale FESR-FSE 2014 - 2020 "Attrattori culturali, naturali e turismo" Asse VI - Tutela dell'ambiente e promozione delle risorse naturali e culturali - Azione 6.8 Interventi per il riposizionamento competitivo delle destinazioni turistiche**

della condanna medesima.

Costituisce altresì motivo di esclusione dalla gara la sussistenza, con riferimento ai soggetti indicati al comma 3, di cause di decadenza, di sospensione o di divieto previste dall'art. 67 del D.Lgs. 6 settembre 2011, n. 159 o di un tentativo di infiltrazione mafiosa di cui all'art. 84, comma 4, dello stesso testo legislativo. Resta fermo quanto previsto dagli artt. 88, comma 4-bis, e 92, commi 2 e 3, del D.Lgs. n. 159/2011, con riferimento rispettivamente alle comunicazioni antimafia e alle informazioni antimafia.

Un concorrente è escluso dalla gara se ha commesso violazioni gravi, definitivamente accertate, degli obblighi relativi al pagamento delle imposte e tasse o dei contributi previdenziali, secondo la legislazione italiana o quella dello Stato in cui sono stabiliti. Costituiscono gravi violazioni quelle che comportano un omesso pagamento di imposte e tasse superiore all'importo di cui all'art. 48-bis, commi 1 e 2-bis, del D.P.R. 29 settembre 1973, n. 602. Costituiscono violazioni definitivamente accertate quelle contenute in sentenze o atti amministrativi non più soggetti ad impugnazione. Costituiscono gravi violazioni in materia contributiva e previdenziale quelle ostantive al rilascio del documento unico di regolarità contributiva (DURC), di cui all'art. 8 D.M. 30 gennaio 2015 (G.U. del 1° giugno 2015, n. 125) ovvero delle certificazioni rilasciate dagli enti previdenziali di riferimento non aderenti al sistema dello sportello unico previdenziale. L'esclusione di cui al comma 4 non si applica quando l'operatore economico ha ottemperato ai suoi obblighi pagando o impegnandosi in modo vincolante a pagare le imposte o i contributi previdenziali dovuti, compresi eventuali interessi o multe, purché il pagamento o l'impegno siano stati formalizzati prima della scadenza del termine per la presentazione delle domande.

È escluso dalla gara ogni concorrente che si trovi in una delle seguenti situazioni, anche riferita a un suo subappaltatore nei casi di cui all'art. 105, comma 6, qualora:

- a) il Committente possa dimostrare con qualunque mezzo adeguato la presenza di gravi infrazioni debitamente accertate alle norme in materia di salute e sicurezza sul lavoro, nonché agli obblighi di cui all'art. 30, comma 3 del Codice dei Contratti Pubblici;
- b) l'operatore economico si trovi in stato di fallimento, di liquidazione coatta, di concordato preventivo, salvo il caso di concordato con continuità aziendale, o nei cui riguardi sia in corso un procedimento per la dichiarazione di una di tali situazioni, fermo restando quanto previsto dall'art. 110;
- c) il Committente dimostri con mezzi adeguati che l'operatore economico si è reso colpevole di gravi illeciti professionali, tali da rendere dubbia la sua integrità o affidabilità. Tra questi rientrano: le significative carenze nell'esecuzione di un precedente contratto di appalto o di concessione che ne hanno causato la risoluzione anticipata, non contestata in giudizio, ovvero confermata all'esito di un giudizio, ovvero hanno dato luogo ad una condanna al risarcimento del danno o ad altre sanzioni; il tentativo di influenzare indebitamente il processo decisionale della stazione appaltante o di ottenere informazioni riservate ai fini di proprio vantaggio; il fornire, anche per negligenza, informazioni false o fuorvianti suscettibili di influenzare le decisioni sull'esclusione, la selezione o l'aggiudicazione ovvero l'omettere le informazioni dovute ai fini del corretto svolgimento della procedura di selezione (si rinvia alle Linee guida n. 6 dell'ANAC)
- d) la partecipazione dell'operatore economico determini una situazione di conflitto di interesse ai sensi dell'art. 42, comma 2, del Codice dei Contratti pubblici non diversamente risolvibile;
- e) una distorsione della concorrenza derivante dal precedente coinvolgimento degli operatori economici nella preparazione della procedura d'appalto di cui all'art. 67 non possa essere risolta con misure meno intrusive;
- f) l'operatore economico sia stato soggetto alla sanzione interdittiva di cui all'art. 9, comma 2, lettera c) del D.Lgs. 8 giugno 2001, n. 231 o ad altra sanzione che comporta il divieto di contrarre con la pubblica amministrazione, compresi i provvedimenti interdittivi di cui all'art. 14 del D.Lgs. 9 aprile 2008, n. 81;
- f-bis) l'operatore economico presenti, nella procedura di gara in corso e negli affidamenti di subappalti, documentazione o dichiarazioni non veritiere;
- f-ter) l'operatore economico iscritto nel casellario informatico tenuto dall'Osservatorio dell'ANAC per aver presentato false dichiarazioni o falsa documentazione nelle procedure di gara e negli affidamenti di



**Programma operativo Regionale FESR-FSE 2014 - 2020 "Attrattori culturali, naturali e turismo" Asse VI - Tutela dell'ambiente e promozione delle risorse naturali e culturali - Azione 6.8 Interventi per il riposizionamento competitivo delle destinazioni turistiche**

subappalti. Il motivo di esclusione perdura fino a quando opera l'iscrizione nel casellario informatico;

g) l'operatore economico iscritto nel casellario informatico tenuto dall'Osservatorio dell'ANAC per aver presentato false dichiarazioni o falsa documentazione ai fini del rilascio dell'attestazione di qualificazione, per il periodo durante il quale perdura l'iscrizione;

h) l'operatore economico che abbia violato il divieto di intestazione fiduciaria di cui all'art. 17 della Legge 19 marzo 1990, n. 55. L'esclusione ha durata di un anno decorrente dall'accertamento definitivo della violazione e va comunque disposta se la violazione non è stata rimossa;

i) l'operatore economico non presenti la certificazione di cui all'art. 17 della Legge 12 marzo 1999, n. 68, ovvero non autocertifichi la sussistenza del medesimo requisito;

l) l'operatore economico che, pur essendo stato vittima dei reati previsti e puniti dagli artt. 317 e 629 del Codice Penale aggravati ai sensi dell'art. 7 del D.L. 13 maggio 1991, n. 152, convertito, con modificazioni, dalla Legge 12 luglio 1991, n. 203, non risulti aver denunciato i fatti all'autorità giudiziaria, salvo che ricorrano i casi previsti dall'art. 4, comma 1, della Legge 24 novembre 1981, n. 689. La circostanza di cui al primo periodo deve emergere dagli indizi a base della richiesta di rinvio a giudizio formulata nei confronti dell'imputato nell'anno antecedente alla pubblicazione del bando e deve essere comunicata, unitamente alle generalità del soggetto che ha omesso la predetta denuncia, dal procuratore della Repubblica procedente all'ANAC, la quale cura la pubblicazione della comunicazione sul sito dell'Osservatorio;

m) l'operatore economico si trovi rispetto ad un altro partecipante alla medesima procedura di affidamento, in una situazione di controllo di cui all'art. 2359 del Codice Civile o in una qualsiasi relazione, anche di fatto, se la situazione di controllo o la relazione comporti che le offerte sono imputabili ad un unico centro decisionale.

Il Committente esclude un concorrente in qualunque momento della procedura, qualora risulti che si trovi, a causa di atti compiuti o omessi prima o nel corso della procedura, in una delle situazioni di cui all'art. 80, commi 1, 2, 4 e 5, del Codice dei Contratti Pubblici.

Un operatore economico, o un subappaltatore, che si trovino in una delle situazioni di cui all'art. 80, comma 1, del Codice dei Contratti Pubblici, limitatamente alle ipotesi in cui la sentenza definitiva abbia imposto una pena detentiva non superiore a 18 mesi ovvero abbia riconosciuto l'attenuante della collaborazione come definita per le singole fattispecie di reato, o al comma 5, è ammesso a provare di aver risarcito o di essersi impegnato a risarcire qualunque danno causato dal reato o dall'illecito e di aver adottato provvedimenti concreti di carattere tecnico, organizzativo e relativi al personale idonei a prevenire ulteriori reati o illeciti.

Se il Committente ritiene che le misure di cui all'art. 80, comma 7, del Codice dei Contratti Pubblici, sono sufficienti, l'operatore economico non è escluso dalla procedura d'appalto; viceversa dell'esclusione viene data motivata comunicazione all'operatore economico.

Un concorrente escluso con sentenza definitiva dalla partecipazione alle procedure di appalto non può avvalersi della possibilità prevista dall'art. 80, commi 7 e 8, del Codice dei Contratti Pubblici, nel corso del periodo di esclusione derivante da tale sentenza.

Se la sentenza di condanna definitiva non fissa la durata della pena accessoria della incapacità di contrattare con la pubblica amministrazione, ovvero non sia intervenuta riabilitazione, la durata è da ritenersi pari a cinque anni, salvo che la pena principale sia di durata inferiore: in questo caso è pari alla durata della pena principale e a tre anni, decorrenti dalla data del suo accertamento definitivo, nei casi di cui all'art. 80, commi 4 e 5, del Codice dei Contratti Pubblici, ove non sia intervenuta sentenza di condanna.

Le cause di esclusione previste dall'art. 80 del Codice dei Contratti Pubblici non si applicano alle aziende o società sottoposte a sequestro o confisca ai sensi dell'art. 12-sexies del D.L. 8 giugno 1992, n. 306, convertito, con modificazioni, dalla Legge 7 agosto 1992, n. 356 o degli artt. 20 e 24 del D.Lgs. n. 159/2011, ed affidate ad un custode o amministratore giudiziario o finanziario, limitatamente a quelle riferite al periodo precedente al predetto affidamento.

Nel caso sia accertata la presentazione di false dichiarazioni o falsa documentazione nella procedura di gara e negli affidamenti di subappalto, il Committente ne dà tempestivamente segnalazione all'ANAC che,



**Programma operativo Regionale FESR-FSE 2014 – 2020 “Attrattori culturali, naturali e turismo” Asse VI – Tutela dell’ambiente e promozione delle risorse naturali e culturali – Azione 6.8 Interventi per il riposizionamento competitivo delle destinazioni turistiche**

se ritiene che siano state rese con dolo o colpa grave in considerazione della rilevanza o della gravità dei fatti oggetto delle false dichiarazioni o della presentazione di falsa documentazione, dispone l’iscrizione nel casellario informatico ai fini dell’esclusione dalle procedure di gara e dagli affidamenti di subappalto ai sensi dell’art. 80, comma 1, del Codice dei Contratti Pubblici, fino a due anni, decorso il quale l’iscrizione è cancellata e perde comunque efficacia.  
Non possono essere affidatari di subappalti e non possono stipulare i relativi contratti i soggetti per i quali ricorrano i motivi di esclusione previsti dall’art. 80 del Codice dei Contratti Pubblici.

Per partecipare alla presente procedura i concorrenti dovranno essere in possesso di tutti i requisiti sopra indicati al momento della scadenza del termine di presentazione delle offerte. Il possesso dei requisiti di partecipazione deve persistere durante lo svolgimento della gara e per l’intera durata del contratto e dovrà essere attestato mediante dichiarazioni rilasciate in conformità del D.P.R. n. 445/2000 che possono essere contenute in un unico documento (Allegato A – DGUE).

**6. R.T.I. CONSORZI. AVVALIMENTO**

È ammessa la partecipazione di imprese temporaneamente raggruppate o raggruppande (R.T.I.), secondo quanto previsto dall’art. 45, lett. d), e), f).

La partecipazione dei raggruppamenti temporanei di imprese e dei consorzi ordinari è disciplinata dalla norma di cui all’art. 48, comma 2, del Codice dei Contratti Pubblici.

È fatto divieto, a pena di esclusione, ad una stessa impresa di partecipare alla presente procedura in forma individuale e, allo stesso tempo, in forma associata (R.T.I. o Consorzio).

È fatto divieto, a pena di esclusione, ad una stessa impresa di partecipare a più R.T.I. o a diversi Consorzi. È vietata altresì l’associazione in partecipazione sia durante la procedura di gara sia dopo l’aggiudicazione. È vietata qualsiasi modifica alla composizione dei raggruppamenti temporanei di imprese e dei consorzi di concorrenti rispetto a quella presentata in sede di gara (salvo i casi di cui alle vicende contemplate nell’art. 48, commi 17 e 18 del Codice dei Contratti Pubblici: es. fallimento, concordato preventivo, morte, interdizione del mandatario, etc.).

Ai sensi dell’art. 48, comma 2, del Codice dei Contratti Pubblici, per **raggruppamento di tipo verticale** si intende un raggruppamento di operatori economici in cui il mandatario esegue le prestazioni di servizi indicate come principali anche in termini economici, i mandanti quelle indicate come secondarie. Per **raggruppamento orizzontale** si intende quello in cui gli operatori economici eseguono il medesimo tipo di prestazione.

La **prestazione principale** è costituita dall’allestimento fieristico con montaggio e smontaggio. La **prestazione secondaria** è costituita dalle attività costituenti tutti i servizi complementari. Nella domanda di partecipazione e nell’offerta tecnica dovranno essere specificate, a pena di non ammissibilità della domanda, le parti di prestazione che saranno eseguite dai singoli operatori economici riuniti o consorziati.

L’offerta degli operatori economici raggruppati o consorziati determina la loro **responsabilità solidale** nei confronti del Committente, nonché nei confronti di subappaltatori e fornitori.

Per quanto non espressamente richiamato, si rinvia alla norma dell’art. 48 del Codice dei Contratti Pubblici.

Il concorrente – singolo o consorziato o raggruppato ai sensi dell’art. 89 del Codice dei Contratti pubblici – può soddisfare la richiesta relativa al possesso dei requisiti di capacità tecnica mediante la fattispecie dell’avvalimento dei requisiti di idoneità tecnica o finanziaria di un altro soggetto (art. 83, comma 1, lett. b e c), con esclusione dei requisiti di cui all’art. 80 (idoneità morale e professionale).

**In caso di avvalimento il concorrente allega alla offerta:**

- a) propria dichiarazione attestante l’avvalimento dei requisiti necessari, con specifica indicazione degli stessi e dell’impresa ausiliaria;
- b) propria dichiarazione circa il possesso dei requisiti da parte dell’impresa ausiliaria;



**Programma operativo Regionale FESR-FSE 2014 - 2020 "Attrattori culturali, naturali e turismo" Asse VI - Tutela dell'ambiente e promozione delle risorse naturali e culturali - Azione 6.8 Interventi per il riposizionamento competitivo delle destinazioni turistiche**

- c) dichiarazione sottoscritta dall'impresa ausiliaria attestante il possesso da parte di quest'ultima dei requisiti di idoneità morale (art. 80 del Codice dei Contratti Pubblici), nonché dei requisiti tecnici e delle risorse oggetto di avvalimento;
- d) dichiarazione dell'impresa ausiliaria con cui quest'ultima si obbliga a mettere a disposizione del concorrente, per tutta la durata dell'appalto, le risorse di cui lo stesso è carente;
- e) dichiarazione sottoscritta dall'impresa ausiliaria con cui quest'ultima attesti che non partecipa alla gara in proprio o associata o consorziata;
- f) il contratto in originale in virtù del quale l'impresa ausiliaria si obbliga nei confronti del concorrente a fornire i requisiti anzidetti per la durata dell'appalto;
- g) nel caso di avvalimento nei confronti di una impresa che appartiene al medesimo gruppo, invece del contratto di cui al punto f), l'impresa concorrente può presentare una dichiarazione sostitutiva attestante il legame giuridico ed economico esistente nel gruppo.

In relazione alla presente procedura di gara, non è consentito, a pena di esclusione, che della stessa impresa ausiliaria si avvalga più di un concorrente, che vi partecipino sia l'impresa ausiliaria che quella che si avvale dei requisiti, che l'ausiliario si avvalga a sua volta di altro soggetto. È invece ammesso l'avvalimento di più imprese ausiliarie. Il concorrente e l'impresa ausiliaria sono **responsabili in solido** nei confronti del Committente in relazione alle prestazioni oggetto dell'appalto.

Per tutto quanto non espressamente previsto si rinvia all'**art. 89 del Codice dei Contratti pubblici**.

13

**7. TERMINE DI PRESENTAZIONE OFFERTE. CRITERIO DI SCELTA DEL CONTRAENTE**

Le offerte devono essere presentate da parte delle ditte invitate mediante caricamento a sistema entro il giorno **08.01.2018, ore 12.00**.

Allo scadere del termine anzidetto, le offerte sono acquisite definitivamente a sistema: da quel momento non sono più modificabili o sostituibili, sono conservate nella piattaforma in modo segreto, riservato e sicuro. Verificate le altre condizioni, qualora l'offerta appaia troppo bassa e i prezzi non congrui, si procederà ad una verifica degli stessi ex art. 97 del Codice dei Contratti pubblici.

Saranno escluse dalla gara:

- a) le offerte che non rispettino le modalità di formulazione, sottoscrizione digitale e indicazione del prezzo e dei costi di dettaglio per ciascuna tipologia di prestazione;
- b) le offerte non corredate dalla comprova dei requisiti di idoneità professionale, tecnica e finanziaria e dalla documentazione richiesta a pena di esclusione o per le quali il Committente non ritenga integrata la prova delle capacità dichiarate;
- c) le offerte eccessivamente basse che non superino positivamente la verifica di congruità.

Dopo la scadenza del termine il tasto "partecipa" si disabilita per l'operatore economico e il sistema non permette più di inviare offerte.

**8. DESCRIZIONE DEL SERVIZIO. MODALITA' E TERMINI DI ESECUZIONE DELLA PRESTAZIONE. SUB-APPALTO**

I servizi di allestimento, le forniture ad esso connessi, l'organizzazione e gli altri servizi complementari necessari all'allestimento dello stand dove si terrà la Borsa Internazionale del Turismo 2018, come descritti nel documento tecnico, costituiscono l'oggetto della prestazione contrattuale che dovrà essere eseguita dall'affidatario nel pieno rispetto delle norme, nonché delle condizioni e delle modalità stabilite nella presente lettera di invito.

Il servizio di "allestimento e organizzazione full service" è articolato nella predisposizione/fornitura di:

- a) Allestimento stand Regione Puglia



**Programma operativo Regionale FESR-FSE 2014 - 2020 "Attrattori culturali, naturali e turismo" Asse VI - Tutela dell'ambiente e promozione delle risorse naturali e culturali - Azione 6.8 Interventi per il riposizionamento competitivo delle destinazioni turistiche**

b) Tecnologie funzionali all'allestimento

c) Servizi complementari

I servizi anzidetti sono puntualmente descritti nel Capitolato Tecnico (**Allegato E**).

**I tempi e le modalità di esecuzione sono perentoriamente quelli indicati nel Capitolato tecnico.**

Al termine della procedura di gara, l'aggiudicatario dell'appalto sarà sottoposto ai controlli obbligatori previsti ai fini dell'efficacia della determina di aggiudicazione. Al momento della sottoscrizione del contratto l'aggiudicatario dovrà fornire tutti i documenti obbligatori richiesti dal Committente, le dichiarazioni sulla tracciabilità dei flussi finanziari, etc.

**Il subappalto è ammesso e autorizzato nei limiti e con le modalità di cui all'art. 105 del Codice dei Contratti pubblici: la quota parte di prestazioni subappaltabili (servizi e forniture) non può superare il 30% dell'importo del corrispettivo contrattuale.**

Le seguenti categorie di servizi, per le loro specificità, **non si configurano come attività affidate in subappalto:**

- a) attività specifiche affidate a lavoratori autonomi per le quali occorre effettuare apposita comunicazione alla stazione appaltante;
- b) subforniture a catalogo di prodotti informatici;
- c) prestazioni rese in favore di affidatari in forza di contratti continuativi di cooperazione, servizio e/o fornitura sottoscritti in epoca anteriore alla procedura de qua.

14

**TUTTI I CONTRATTI DI FORNITURE/SERVIZI CHE NON COSTITUISCONO SUBAPPALTO DEVONO ESSERE DEPOSITATI E/O TRASMESSI AL COMMITTENTE ENTRO IL TERMINE DI 10 GIORNI DALLA COMUNICAZIONE DI AGGIUDICAZIONE O, AL PIU' TARDI, ENTRO LA DATA DI SOTTOSCRIZIONE DEL CONTRATTO.**

**I CONTRATTI DI SUBAPPALTO DEVONO ESSERE DEPOSITATI E/O TRASMESSI AL COMMITTENTE ALMENO 20 GIORNI PRIMA DALL'INIZIO DELL'ESECUZIONE, A PENA DI DECADENZA DAL SUBAPPALTO.**

I CONTRATTI DI SUBAPPALTO **DEVONO ESSERE CORREDATI** A PENA DI INAMMISSIBILITÀ DEL SUBAPPALTO DI:

- A) TUTTI I DOCUMENTI E LE DICHIARAZIONI ATTESTANTI IL POSSESSO DEI REQUISITI MINIMI DI PARTECIPAZIONE DEI SUBAPPALTATORI;
- B) TUTTI I DOCUMENTI E LE DICHIARAZIONI DA VALUTARE DELL'OFFERTA TECNICA;
- C) INDICAZIONE DEGLI AMBITI PRESTAZIONALI OPERATIVI, LE PERCENTUALI DI ATTIVITA' E IL VALORE ECONOMICO DEL SUBAPPALTO.

**Per quanto non espressamente richiamato nella presente Lettera di invito si rinvia all'art. 105 del Codice dei Contratti Pubblici.**

**Nella domanda di partecipazione, nel DGUE e nell'offerta tecnica dovrà essere dichiarata e indicata la parte di prestazione da realizzare in subappalto con la relativa quota percentuale.**

**9. CONTENUTI E CARATTERISTICHE DELL'OFFERTA**



**Programma operativo Regionale FESR-FSE 2014 – 2020 “Attrattori culturali, naturali e turismo” Asse VI – Tutela dell’ambiente e promozione delle risorse naturali e culturali – Azione 6.8 Interventi per il riposizionamento competitivo delle destinazioni turistiche**

L’offerta è costituita da *documentazione in formato elettronico*, da presentarsi mediante l’utilizzo della piattaforma telematica EMPULIA, con le modalità ivi stabilite.

La presentazione dell’offerta mediante l’utilizzo del Portale EMPULIA dovrà avvenire collegandosi al sito internet [www.empulia.it](http://www.empulia.it) e individuando la procedura in oggetto. In particolare, il concorrente dovrà presentare: a) la **Documentazione amministrativa**; b) l’**Offerta tecnica**; c) l’**Offerta economica**.

La offerta è vincolante per centottanta giorni dalla scadenza del termine per la sua presentazione.

**MODALITÀ DI PRESENTAZIONE DELL’OFFERTA IN CASO DI R.T.I. E CONSORZI**

In caso di partecipazione alla procedura in forma associata, R.T.I. costituito o costituendo o Consorzio, sarà l’**impresa mandataria** o designata tale ad utilizzare ed operare nel Portale EMPULIA e, quindi, a presentare l’offerta. A tale fine, le **imprese mandanti** partecipanti al R.T.I. costituito o costituendo o al Consorzio, dovranno sottoscrivere, anche ai sensi di quanto previsto all’art. 3, comma 20, del Codice dei Contratti, **un’apposita dichiarazione** – da inserire nel modello di Istanza di partecipazione (**Allegato B**) – **con la quale autorizzano l’impresa mandataria a presentare un’unica offerta e, pertanto, abilitano la medesima a compiere in nome e per conto delle imprese mandanti ogni attività relativa alla procedura di gara**. Con la medesima dichiarazione, inoltre, le imprese mandanti partecipanti al R.T.I. costituito o costituendo o al Consorzio, ai fini dell’invio e della ricezione delle comunicazioni inerenti la procedura, eleggono domicilio presso l’indirizzo di Posta Elettronica Certificata indicato dall’impresa mandataria.

15

➤ **BUSTA DOCUMENTAZIONE**

L’operatore economico dovrà inserire, **a pena di esclusione**, nella sezione BUSTA DOCUMENTAZIONE la seguente documentazione in formato elettronico, cliccando sul pulsante ‘Allegato’ e caricando il documento firmato digitalmente sulla piattaforma;

- 1) Documento Unico di Gara Europea (**Modello Allegato A**);
- 2) Istanza di partecipazione (**Modello B**);
- 3) Documenti a comprova della capacità tecnico-professionale (v. punto 5)
- 4) Documenti a comprova della capacità economico-finanziaria (v. punto 5).
- 5) Documenti a comprova dei requisiti di idoneità morale e professionale (v. punto 5)
- 6) Mandato collettivo irrevocabile con rappresentanza conferito alla mandataria per atto pubblico o scrittura privata autenticata, ovvero l’atto costitutivo del consorzio;
- 7) Contratto di avvalimento (in caso di avvalimento)
- 8) Cauzione provvisoria di cui all’art. 93 del D.Lgs 50/2016, per un importo garantito pari al 1% del valore dell’appalto - dimezzata in virtù del possesso richiesto a pena di esclusione del certificato di qualità specifica - costituita in contanti o in titoli del debito pubblico garantiti dallo Stato oppure mediante fideiussione bancaria oppure fideiussione assicurativa oppure fideiussione rilasciata da intermediari iscritti nell’albo di cui all’articolo 106 del decreto legislativo 1° settembre 1993, n. 385, che svolgono in via esclusiva o prevalente attività di rilascio di garanzie e che sono sottoposti a revisione contabile da parte di una società di revisione iscritta nell’albo previsto dall’articolo 161 del decreto legislativo 24 febbraio 1998, n. 58 in originale e valida per almeno centottanta giorni dalla data di presentazione dell’offerta. La fideiussione bancaria o assicurativa o dell’intermediario finanziario dovrà, a pena di esclusione, contenere tutte le clausole dell’art. 93 del D.lgs. 50/2016. Ai sensi dell’art. 93, comma 8, del D.Lgs 50/2016, la cauzione provvisoria, anche se costituita in contanti o in titoli del debito pubblico o garantiti dallo Stato, dovrà essere accompagnata, pena l’esclusione, dall’impegno incondizionato del fideiussore, in caso di aggiudicazione, a presentare, la cauzione definitiva. **Tale adempimento non riguarda le micro, piccole e medie**





**Programma operativo Regionale FESR-FSE 2014 - 2020 "Attrattori culturali, naturali e turismo" Asse VI - Tutela dell'ambiente e promozione delle risorse naturali e culturali - Azione 6.8 Interventi per il riposizionamento competitivo delle destinazioni turistiche**

**imprese** <sup>1\*</sup>. Per beneficiare della dimidiazione della cauzione prevista dall'art. 93, comma 7, del Codice dei Contratti Pubblici, dovrà essere prodotta, a pena di esclusione dichiarazione sostitutiva, ai sensi degli artt. 45 e 46 del D.P.R. 445/2000 inerente il possesso di valida certificazione di qualità rilasciata da un ente certificatore accreditato. In particolare, l'operatore economico dovrà allegare congiuntamente alla documentazione qui richiesta la certificazione di qualità. Nel caso di possesso delle ulteriori certificazioni indicate nell'art. 93, comma 7, del Codice dei Contratti Pubblici, la ditta potrà usufruire delle altre forme di riduzione della garanzia nei limiti indicati dalla citata normativa, producendo copie conformi agli originali delle certificazioni possedute.

Si precisa inoltre che in caso di R.T.I. o in caso di consorzio ordinario la riduzione della garanzia sarà possibile solo se tutte le imprese riunite e/o consorziate risultino certificate. In questo caso è necessario allegare le certificazioni di ciascuna impresa;

**9)** Ricevuta attestante il pagamento della marca da bollo relativa all'istanza di partecipazione, nonché all'offerta economica, assolta mediante versamento con modello F23;

**10)** Patto d'integrità sottoscritto dal legale rappresentante dell'impresa concorrente ovvero dai legali rappresentanti delle imprese concorrenti in caso di ATI o di consorzio di cui all'art. 45, comma 2, lettere e) e g), del D.lgs. 50/2016, come da modello allegato (**Allegato D**). Nell'ipotesi di avvalimento il patto d'integrità deve essere sottoscritto anche dal legale rappresentante dell'impresa ausiliaria;

**11)** Ricevuta del versamento obbligatorio all'ANAC di € 20,00;

**12)** Certificazione di qualità specifica per la tipologia di servizi richiesti (*allestimento stand*).

16

Le dichiarazioni devono essere sottoscritte digitalmente:

- dal legale rappresentante o titolare del concorrente in caso di concorrente singolo.
- da tutti i legali rappresentanti dei soggetti che costituiranno l'ATI, il Consorzio o il Geie, nel caso di ATI, Consorzio o Geie non ancora costituito.
- dal legale rappresentante del capogruppo in nome e per conto proprio e dei mandanti nel caso di ATI, Consorzio o Geie già costituiti.

Nel caso in cui detta dichiarazione sia sottoscritta da un procuratore del legale rappresentante o del titolare, va trasmessa la relativa procura.

➤ **BUSTA TECNICA**

Nella sezione "Offerta", direttamente sulla riga "Elenco Prodotti", all'interno della sezione del foglio prodotti denominato "Relazione tecnica" dovranno essere inseriti, a pena di esclusione e quindi di mancato prosieguo, i documenti di seguito indicati:

- 1) **Progetto di allestimento corredato da puntuale descrizione dei servizi complementari;**
- 2) **Piano di produzione e cronoprogramma;**
- 3) **Descrizione delle capacità tecniche specifiche del proponente, ossia:**

<sup>1\*</sup> cfr. raccomandazione della Commissione, del 6 maggio 2003, relativa alla definizione delle microimprese, piccole e medie imprese (GU L 124 del 20.5.2003, pag. 36). Queste informazioni sono richieste unicamente a fini statistici. Microimprese: imprese che occupano meno di 10 persone e realizzano un fatturato annuo oppure un totale di bilancio annuo non superiori a 2 milioni di EUR. Piccole imprese: imprese che occupano meno di 50 persone e realizzano un fatturato annuo o un totale di bilancio annuo non superiori a 10 milioni di EUR. Medie imprese: imprese che non appartengono alla categoria delle microimprese né a quella delle piccole imprese, che occupano meno di 250 persone e il cui fatturato annuo non supera i 50 milioni di EUR e/o il cui totale di bilancio annuo non supera i 43 milioni di EUR.



**Programma operativo Regionale FESR-FSE 2014 – 2020 “Attrattori culturali, naturali e turismo” Asse VI – Tutela dell’ambiente e promozione delle risorse naturali e culturali – Azione 6.8 Interventi per il riposizionamento competitivo delle destinazioni turistiche**

- a) Relazione sulla esperienza aziendale specifica maturata negli ultimi 3 anni nell’ambito di attività/progetti finalizzati ad allestimenti fieristici, indicando altresì se le attività sono state prestate avvalendosi di altre aziende o di altri professionisti;
- b) Composizione del gruppo di lavoro con cv dei componenti;
- c) Descrizione delle misure di gestione ambientale applicate in modo da arrecare il minore impatto possibile sull’ambiente nello svolgimento delle attività di allestimento e ristorazione [Certificazione di qualità ambientale minima (ISO 14001 o EMAS)]

Si rinvia al Capitolato tecnico per ogni altro dettaglio (art. 4).

L’offerta tecnica dovrà essere formulata seguendo le indicazioni di cui all’ART. 4 del Capitolato e dovrà inoltre essere organizzata e presentata seguendo le indicazioni di massima qui di seguito fornite, ossia:

- essere scritta e predisposta in modo chiaro e comprensibile;
- essere formulata in lingua italiana;
- essere presentata in formato .pdf;
- essere sottoscritta, **a pena di esclusione, con firma digitale** dal legale rappresentante del concorrente (o persona munita da comprovati poteri di firma, la cui procura dovrà essere prodotta nella medesima Documentazione amministrativa, come meglio indicato nel seguito).

17

Per allegare la documentazione precedentemente descritta, è possibile eseguire due modalità di caricamento: 1) Unire la stessa in un unico file o in una cartella compressa; 2) Utilizzare il campo del foglio prodotti denominato “Ulteriore documentazione”.

➤ **BUSTA ECONOMICA**

L’operatore economico, **a pena di esclusione**, dovrà inserire nella sezione “**Offerta**”, direttamente sulla riga “Elenco Prodotti”,

1. il prezzo offerto - al netto dell’IVA - nell’apposito campo denominato “Valore offerto” posto di fianco al campo “Base Asta Complessiva”;
2. la propria dichiarazione d’offerta (**rif. Modello allegato B**) - **firmata digitalmente**, in formato elettronico, contenente le dichiarazioni ivi riportate, caricando il relativo documento nel campo “Allegato economico”;
3. i costi del lavoro incorporati nel prezzo proposto, precisando i seguenti elementi: a) inquadramento dei componenti dello staff di lavoro; b) CCNL di riferimento; c) Tabelle Ministeriali di riferimento.

La dichiarazione di offerta economica (redatta in conformità all’**allegato C** intitolato “**Modello offerta economica**”), dovrà essere redatta in competente bollo ed in lingua italiana, sottoscritta dal legale rappresentante o titolare del concorrente o da suo procuratore; dovrà contenere l’indicazione del prezzo (in cifre e in lettere) in ribasso sull’importo del servizio a base di gara. In caso di contrasto tra le due indicazioni prevarrà quella in lettere.

La ridetta dichiarazione di offerta economica deve contenere le indicazioni di seguito precisate a pena di esclusione:

- indicazione del prezzo proposto a corpo per la totalità dei servizi richiesti;
- indicazione del costo del lavoro secondo quanto previsto nel Modello di offerta economica;
- indicazione delle tabelle ministeriali, delle mansioni/inquadramento secondo cui è stato



**Programma operativo Regionale FESR-FSE 2014 - 2020 "Attrattori culturali, naturali e turismo" Asse VI - Tutela dell'ambiente e promozione delle risorse naturali e culturali - Azione 6.8 Interventi per il riposizionamento competitivo delle destinazioni turistiche**

- quantificato il costo del lavoro
- indicazione del costo della sicurezza.

**10. GARANZIE A CORREDO DELL'OFFERTA**

L'offerta è corredata da una garanzia fideiussoria denominata "garanzia provvisoria" **pari al 1% del prezzo a base d'asta** sotto forma di cauzione o di fideiussione, bancaria o assicurativa.

L'importo della garanzia è infatti ridotto dal 2% all' 1% in virtù del possesso della certificazione di qualità richiesta a **pena di esclusione** e rilasciata da organismi accreditati, ai sensi delle norme europee delle serie UNI CEI EN 45000 e della serie UNI CEI EN ISO/IEC 17000. Si ricorda che è richiesta la **certificazione del sistema di qualità per le attività di cui prestazione richiesta** conforme alle norme europee della serie UNI CEI ISO 9000.

Per gli altri casi di riduzione si rinvia all'art. 93, comma 7, del Codice dei Contratti Pubblici.

La predetta garanzia deve avere validità per centottanta giorni dalla data di presentazione dell'offerta e copre la mancata sottoscrizione del contratto per fatto dell'affidatario.

Nel caso i concorrenti non abbiano le caratteristiche di micro, piccole e medie imprese, l'offerta è altresì corredata, a pena di esclusione, **dall'impegno di un fideiussore** a rilasciare la garanzia fideiussoria per l'esecuzione del contratto, qualora l'offerente risultasse affidatario, ai sensi degli art. 93, comma 8, art. 103 e 104 del Codice dei Contratti pubblici.

18

**11. CRITERIO DI AGGIUDICAZIONE E APERTURA DELLE OFFERTE**

L'aggiudicazione finale avverrà a favore dell'offerta economicamente più vantaggiosa, in conformità all'art. 95, comma 2, del Codice dei Contratti Pubblici., sulla base del migliore rapporto qualità-prezzo.

Scaduti i termini per la presentazione delle offerte, sopra precisati, il RUP alla presenza di due testimoni procederà al controllo della documentazione amministrativa secondo quanto previsto dalle Linea Guida dell'ANAC n. 3/2016 (Deliberazione del 26.10.2016, n. 1096), negli uffici della sede della Direzione Generale di Puglia-promozione, c/o Fiera del Levante, Lungomare Starita in Bari.

Le buste telematiche contenenti le offerte tecniche saranno aperte in seduta pubblica il giorno 11.01.2018, ore 10.00 o in altra data da definirsi che sarà prontamente comunicata attraverso la piattaforma telematica di EMPULIA.

**12. VALUTAZIONE DELLE OFFERTE**

Il riparto dei punteggi complessivi attribuiti alla offerta tecnica e all'offerta economica è il seguente:

<b>Criteri di valutazione</b>	<b>Punteggio massimo</b>
OFFERTA TECNICA	80,00
OFFERTA ECONOMICA	20,00
Totale	100,00

Saranno escluse le offerte tecniche che otterranno un punteggio di qualità inferiore a 60/80. Saranno altresì escluse le offerte economiche uguali o superiori alla base d'asta indicata nella presente procedura di gara.

La commissione tecnica all'uopo nominata procederà all'attribuzione del punteggio tecnico (PT) secondo i criteri, e i rispettivi pesi di valutazione, indicati nella tabella seguente:



UNIONE EUROPEA  
POR FESR-FSE 2014 - 2020  
Asse VI - Azione 6.8



REGIONE PUGLIA  
ASSESSORATO INDUSTRIA TURISTICA E CULTURALE  
GESTIONE E VALORIZZAZIONE DEI BENI CULTURALI



Puglia  
PROMOZIONE  
Agenzia Regionale del Turismo

**Programma operativo Regionale FESR-FSE 2014 - 2020 "Attrattori culturali, naturali e turismo" Asse VI - Tutela dell'ambiente e promozione delle risorse naturali e culturali - Azione 6.8 Interventi per il riposizionamento competitivo delle destinazioni turistiche**

A) Valutazione offerta tecnica (parametri)		
OGGETTO DELLA VALUTAZIONE	PARAMETRI	PESO
A1 - CAPACITÀ TECNICHE	Qualità e adeguatezza delle esperienze pregresse svolte negli ultimi 3 anni	20
A2 - PROGETTO ATTIVITÀ	Qualità e funzionalità delle attività previste	50
A3 - PIANO DI PRODUZIONE E CRONOPROGRAMMA	Efficacia e adeguatezza del piano di produzione e del cronoprogramma	10
<b>TOTALE</b>		<b>80</b>

Che viene ulteriormente affinata nel seguente modo:



**Programma operativo Regionale FESR-FSE 2014 - 2020 "Attrattori culturali, naturali e turismo" Asse VI - Tutela dell'ambiente e promozione delle risorse naturali e culturali - Azione 6.8 Interventi per il riposizionamento competitivo delle destinazioni turistiche**

	Parametro	Peso	Misura/Criterio di valutazione	Modalità di attribuzione del giudizio
A1	<b>CAPACITA' TECNICHE - MAX 20 PUNTI</b>			
A1a	<b>Qualità e adeguatezza delle esperienze pregresse svolte negli ultimi 3 anni</b>	10	ESPERIENZA AZIENDALE IN ATTIVITA' SIMILARI. Esperienze aziendali pregresse nell'allestimento di stand fieristici, per manifestazioni in Italia e all'estero, coerenti con la tipologia di fiere oggetto della presente gara.	Eccellente 10 Ottimo 9 Buono 7 Discreto 6 Sufficiente 5 Insufficiente 3 Non adeguato 2 Scarso 1 Non valutabile 0
A1b		10	ESPERIENZA DEL GRUPPO DI LAVORO. Adeguatezza del gruppo di lavoro rispetto alle esigenze del Committente con particolare riferimento alle esperienze maturate nel campo della promozione di destinazioni turistiche per conto e/o in collaborazione con soggetti sia pubblici sia privati	Eccellente 10 Ottimo 9 Buono 7 Discreto 6 Sufficiente 5 Insufficiente 3 Non adeguato 2 Scarso 1 Non valutabile 0
A2	<b>PROGETTO ATTIVITÀ - MAX 50 PUNTI</b>			
A2a	<b>Qualità e funzionalità delle attività previste</b>	15	SERVIZI DI TIPO A RICHIESTI DA CAPITOLATO, CON RIFERIMENTO A DESIGN E ORGANIZZAZIONE AREE. Qualità e adeguatezza rispetto alle esigenze del Committente, con particolare riferimento all'estetica complessiva e alle proposte relative all'organizzazione delle aree dello stand Puglia	Eccellente 15 Ottimo 12 Buono 10 Discreto 8 Sufficiente 5 Insufficiente 3 Non adeguato 2 Scarso 1 Non valutabile 0
A2b		15	SERVIZI DI TIPO A RICHIESTI DA CAPITOLATO, CON RIFERIMENTO AD ARREDI E DETTAGLI. Qualità e funzionalità degli elementi di arredo, con particolare riferimento ai materiali utilizzati ed alle garanzie di precisione dei dettagli	Eccellente 15 Ottimo 12 Buono 10 Discreto 8 Sufficiente 5 Insufficiente 3 Non adeguato 2 Scarso 1 Non valutabile 0
A2c		10	SERVIZI DI TIPO B E C RICHIESTI DA CAPITOLATO: SERVIZI FUNZIONALI ALL'ALLESTIMENTO E SERVIZI VARI COMPLEMENTARI. Qualità e adeguatezza rispetto alle esigenze del committente	Eccellente 10 Ottimo 9 Buono 7 Discreto 6 Sufficiente 5 Insufficiente 3 Non adeguato 2 Scarso 1 Non valutabile 0



UNIONE EUROPEA  
POR FESR-FSE 2014 - 2020  
Asse VI - Azione 6.8



REGIONE PUGLIA  
ASSESSORATO INDUSTRIA TURISTICA E CULTURALE  
GESTIONE E VALORIZZAZIONE DEI BENI CULTURALI



Puglia  
PROMOZIONE  
Agenzia Regionale del Turismo

**Programma operativo Regionale FESR-FSE 2014 - 2020 "Attrattori culturali, naturali e turismo" Asse VI - Tutela dell'ambiente e promozione delle risorse naturali e culturali - Azione 6.8 Interventi per il riposizionamento competitivo delle destinazioni turistiche**

A2d		10	CRITERI AMBIENTALI. Eventuale applicazione di misure di gestione ambientale in modo da arrecare il minore impatto possibile sull'ambiente, attraverso l'adozione di un sistema di gestione ambientale, basato sulle pertinenti norme europee e internazionali.	Eccellente 10 Ottimo 9 Buono 7 Discreto 6 Sufficiente 5 Insufficiente 3 Non adeguato 2 Scarso 1 Non valutabile 0
A3	<b>PIANO DI PRODUZIONE E CRONOPROGRAMMA - MAX 10 PUNTI</b>			
A3a	<b>Efficacia ed adeguatezza del piano di produzione e del cronoprogramma</b>	10	Efficienza, efficacia e adeguatezza del piano di produzione e del cronoprogramma alle esigenze del Committente, con specifico riferimento alle modalità di coordinamento e gestione operativa sia sotto il profilo della fattibilità sia della garanzia di rispetto dei tempi.	Eccellente 10 Ottimo 9 Buono 7 Discreto 6 Sufficiente 5 Insufficiente 3 Non adeguato 2 Scarso 1 Non valutabile 0

21

Il contenuto delle offerte economiche sarà valutato nel modo seguente:

CRITERI DI VALUTAZIONE	Punteggio massimo attribuibile
<b>Offerta economica</b>	<b>20</b>
Costo totale (espresso quale prezzo "a corpo") ovvero costo onnicomprensivo dei servizi richiesti dal Capitolato Tecnico.	20

Si precisa che l'offerta economica va indicata al netto dell'IVA.

**Inoltre l'offerta economica non potrà avere un valore superiore a € 200.000,00 (duecentomila/00) e potrà avere massimo due cifre decimali dopo la virgola.**

**Non sono ammesse offerte incomplete, sottoposte a termini o condizioni.**

Nell'ambito delle offerte verrà assegnato il punteggio massimo pari a 20 all'offerta più bassa. Agli altri concorrenti il punteggio sarà attribuito in base alla seguente formula:

$$C_x = (P_{\min}/P_x) * 20$$

dove:

$C_x$ : è l'indice di valutazione dell'offerta

$P_{\min}$ : è il prezzo più basso presentato

$P_x$ : è il prezzo dell'offerta economica in esame.

$$\text{Punteggio offerta in esame} = 20 * (\text{Valore offerta minima} / \text{Valore offerta in esame})$$

Al termine della fase di valutazione si procederà alla somma dei punteggi (PT + PE) attribuiti a ciascuna offerta, ottenendo così, per ciascuna di queste, il punteggio totale.

In caso di parità di punteggio complessivo ottenuto da più offerenti, la stazione appaltante si riserva di richiedere offerta migliorativa.



**Programma operativo Regionale FESR-FSE 2014 - 2020 "Attrattori culturali, naturali e turismo" Asse VI - Tutela dell'ambiente e promozione delle risorse naturali e culturali - Azione 6.8 Interventi per il riposizionamento competitivo delle destinazioni turistiche**

In caso di offerte anomale, l'Agenzia procederà ai sensi dell'art. 97, comma 3, del Codice dei Contratti Pubblici.

**L'Amministrazione non procederà all'aggiudicazione in caso di offerte che indichino prezzi superiori a quelli applicati da convenzioni CONSIP attive.**

**L'Amministrazione si riserva di procedere all'aggiudicazione anche in presenza di una sola offerta valida e di sospendere, re-indire e/o non aggiudicare la gara, fornendo congrua motivazione della sua decisione.**

**13. SEGGIO DI GARA E COMMISSIONE GIUDICATRICE**

Il Direttore Amministrativo, scaduti i termini per la presentazione delle offerte, nominerà la commissione Giudicatrice, ai sensi dell'art. 77 del D.Lgs. n. 50/2016, che sarà composta da tre (3) membri effettivi di cui uno esterno all'Agenzia con funzioni di Presidente, oltre un Segretario verbalizzante.

I lavori della Commissione dovranno rispettare i termini di cui all'art.15, comma 1, lett. e), della L.R. n. 15/2008.

**14. CONTROLLO DELLA DOCUMENTAZIONE AMMINISTRATIVA E PROCEDURA DI AGGIUDICAZIONE**

Il RUP, alla presenza di due testimoni, procederà a controllare le buste contenenti la istanza di partecipazione e la documentazione amministrativa. Per la precisione il RUP procederà a:

- ♦ verificare la regolarità formale e sostanziale della documentazione amministrativa;
- ♦ verificherà i requisiti di capacità tecnico-professionale;
- ♦ verificare che non abbiano presentato offerte concorrenti che siano fra di loro in situazione di controllo ex art. 2359 c.c. ovvero concorrenti che siano nella situazione di esclusione di cui all'art. 80, comma 1 lett. m del D.lgs 50/2016;
- ♦ verificare che i consorziati - per conto dei quali i consorzi di cui all'articolo 45, comma 2, lettera b) e c), del D.Lgs 50/2016 hanno indicato che concorrono - non abbiano presentato offerta in qualsiasi altra forma;
- ♦ verificare che le singole imprese che partecipano in associazione temporanea o in consorzio ex art. 45, comma 2, lettere d), e) e g) del D.Lgs. 50/2016 non abbiano presentato offerta anche in forma individuale;
- ♦ verificare che una stessa impresa non abbia presentato offerta in diverse associazioni temporanee o consorzi ex art. 45, comma 2 lett. d), e) ed f) del D.lgs. 50/2016;

Si ribadisce che, a norma dell'art. 83, comma 9, del D.Lgs. 50/2016, in caso di mancanza, incompletezza e ogni altra irregolarità essenziale delle dichiarazioni sostitutive di cui all'art. 80 del D.lgs. 50/2016, con esclusione dell'offerta tecnica ed economica, il concorrente è tenuto a rendere, integrare o regolarizzare le dichiarazioni necessarie **entro il termine di 5 giorni** dalla ricezione della richiesta della stazione appaltante.

- ♦ Dopo che la Commissione avrà verificato la regolarità della documentazione presentata (ed eventualmente disposto il soccorso istruttorio a norma dell'art. 83, comma 9, del Codice dei Contratti Pubblici), dichiara l'ammissione dei soli concorrenti che abbiano prodotto la documentazione in conformità al bando di gara e alla lettera d'invito.

La Commissione giudicatrice si insedia una volta concluso il controllo della documentazione amministrativa da parte del RUP (con due testimoni) e procede alla valutazione tecnica, in una o più sedute riservate, sulla base della documentazione contenuta nella **"Offerta tecnica"** ed ai sensi del metodo di valutazione



**Programma operativo Regionale FESR-FSE 2014 - 2020 "Attrattori culturali, naturali e turismo" Asse VI - Tutela dell'ambiente e promozione delle risorse naturali e culturali - Azione 6.8 Interventi per il riposizionamento competitivo delle destinazioni turistiche**

dell'offerta economicamente più vantaggiosa previsto dall'allegato P al D.P.R. 207/2010:

1. alla valutazione delle proposte tecniche presentate dai concorrenti sulla base di quanto richiesto nel Capitolato tecnico;
  2. all'attribuzione del Punteggio Tecnico a ciascuna offerta con adeguata motivazione.
- ◆ In altra seduta pubblica, la cui ora e data verranno comunicati con un preavviso di tre giorni, si procederà alla lettura dei punteggi attribuiti per la parte tecnica ed all'apertura delle buste "**Offerta economica**" presentate dai concorrenti ammessi e provvederà al calcolo dei punteggi conseguiti e al calcolo del punteggio complessivo (PF) risultante dalla sommatoria dei punteggi relativi all'offerta tecnica (PT) ed economica (PE), redigendo la graduatoria dei concorrenti.
  - ◆ A norma dell'art. 97, comma 3 del Codice dei Contratti Pubblici, qualora il punteggio relativo al prezzo e la somma dei punteggi relativi agli altri elementi di valutazione delle offerte siano entrambi pari o superiori ai quattro quinti dei corrispondenti punti massimi previsti dal bando di gara, la Commissione procede all'accertamento dell'anomalia dell'offerta a norma dell'art. 97, comma 5, del Codice dei Contratti Pubblici e alle eventuali esclusioni dalla gara.
  - ◆ Le operazioni di gara saranno verbalizzate e i verbali saranno pubblicati anche nel portale telematico;
  - ◆ L'aggiudicazione, così come risultante dal verbale di gara, rappresenta una proposta della Commissione giudicatrice, subordinata agli accertamenti di legge ed all'approvazione del verbale stesso da parte degli organi competenti del Committente. Ai sensi dell'art. 32 del D.Lgs. 50/2016, il Committente, previa verifica della proposta di aggiudicazione, disporrà l'aggiudicazione con apposito provvedimento. L'aggiudicazione non equivale ad accettazione dell'offerta. L'aggiudicazione diverrà efficace solo dopo la verifica del possesso dei requisiti prescritti.

23

#### **15. STIPULA DEL CONTRATTO**

La stipulazione del contratto è subordinata al positivo esito delle procedure previste dalla normativa vigente in materia di lotta alla mafia e alla consegna della documentazione richiesta dalla stazione appaltante. A norma dell'art. 32, comma 8, del Codice dei Contratti pubblici il contratto verrà firmato entro 60 giorni dalla efficacia dell'aggiudicazione.

Prima della stipula del contratto, l'operatore economico aggiudicatario dovrà costituire - fornendo la relativa documentazione entro 10 giorni dalla comunicazione di aggiudicazione - il deposito della garanzia definitiva in conformità a quanto previsto dall'art. 103 del Codice dei Contratti Pubblici, pari al 10% del valore totale del contratto, salvo il caso in cui il ribasso sia superiore al 20 per cento; in tal caso la garanzia è aumentata di due punti percentuali per ogni punto di ribasso superiore al 20 per cento.

La garanzia deve avere una validità corrispondente alla durata del contratto e, ad ogni modo sino a quando ne venga disposto lo svincolo dalla stazione appaltante. La garanzia dovrà inoltre essere reintegrata qualora durante l'esecuzione del contratto l'Amministrazione dovesse avvalersene.

Ai fini della stipula del contratto, l'operatore economico aggiudicatario è tenuto, a pena di decadenza dall'aggiudicazione, ad ottemperare agli adempimenti sotto riportati, in conformità alle richieste che gli perverranno dalla stazione appaltante e nel rispetto della tempistica assegnata.

Nello specifico l'aggiudicatario dovrà, entro la data della stipula del contratto o, eventualmente, entro i termini specifici indicati dalla Stazione appaltante:

- Produrre la **garanzia definitiva** in conformità alle modalità specificate dall'art. 103 del D.Lgs. 50/2016 e della presente lettera d'invito;





**Programma operativo Regionale FESR-FSE 2014 – 2020 “Attrattori culturali, naturali e turismo” Asse VI – Tutela dell’ambiente e promozione delle risorse naturali e culturali – Azione  
6.8 Interventi per il riposizionamento competitivo delle destinazioni turistiche**

- Produrre documentazione specifica obbligatoria concernente **tutti adempimenti in materia di sicurezza** (indicando altresì) il proprio coordinatore della sicurezza ai sensi degli artt. 88 ss. Tit. IV, Capo I, del D. Lgs. n. 81/2008);
- Produrre, qualora l’aggiudicazione fosse disposta a favore di un R.T.I. (non costituito), la **scrittura privata autenticata** prevista dall’art. 48, comma 13, del Codice dei Contratti Pubblici;
- Produrre il **contratto di subappalto** e la **documentazione obbligatoria** della ditta subappaltatrice;
- Produrre **tutti i contratti non costituenti subappalto** secondo quanto sopra indicato;
- **Sottoscrivere il contratto (entro i termini che verranno resi noti dalla stazione appaltante)** nella consapevolezza che, in caso di inottemperanza, la stazione appaltante si riserva di disporre la decadenza dall’aggiudicazione, l’escussione della garanzia provvisoria e l’affidamento dell’appalto al concorrente che segue in graduatoria.

**16. RITARDI NELL’ESECUZIONE E PENALI**

È stabilita una penale da calcolarsi in base alla gravità del ritardo, tra un minimo dell’1% e un massimo del 3% sull’importo aggiudicato, per ogni giorno di ritardo nell’esecuzione delle prestazioni, previa contestazione formale degli addebiti. Oltre la penale di cui sopra, l’aggiudicatario risponderà di ogni danno che, per effetto del ritardo, dovesse derivare al Committente.

La richiesta e/o il pagamento delle penali di cui al presente articolo non esonera l’affidatario dall’adempimento dell’obbligazione per la quale si è reso inadempiente e che ha fatto sorgere l’obbligo di pagamento della penale stessa. L’importo relativo alla penale sarà trattenuto sulla cauzione prestata.

24

**17. SICUREZZA SUL LAVORO. COSTO DEL LAVORO**

Analizzate le attività oggetto della prestazione da appaltare, non sussiste la circostanza di un “contatto rischioso” con riferimento ai rapporti tra il personale dell’Amministrazione appaltante e quello dell’appaltatore. Non sussiste pertanto l’obbligo di adottare misure di prevenzione e protezione dei lavoratori della stazione appaltante ai sensi della normativa vigente, nonché secondo quanto stabilito dall’Autorità di Vigilanza sui Contratti pubblici nel provvedimento del 5 marzo 2008 avente ad oggetto “Sicurezza nell’esecuzione degli appalti relativi a servizi e forniture”.

Restano fermi gli ulteriori obblighi di legge in capo all’appaltatore in tema di adozione delle misure di sicurezza nei confronti dei propri dipendenti, collaboratori e di terzi. L’Agenzia Pugliapromozione intende a tal fine, richiedere e assicurare che sia garantita, con tutte le misure idonee, la sicurezza dei visitatori, nonché di coloro che prestano attività di lavoro nell’ambito dello stand Puglia: i partecipanti alla gara sono pertanto tenuti a prendere piena conoscenza, sin dal momento dell’invito, della documentazione sulla sicurezza dei luoghi prodotta da ogni ente fiera e sono tenuti a prestare scrupolosa attenzione alla previsione di tutte le misure di sicurezza necessarie sin dalla formulazione dell’offerta tecnica;

A tal fine si precisa che le attività richieste nelle fasi di **montaggio, smontaggio e il disallestimento** dovranno avvenire nel pieno rispetto delle indicazioni fornite da ciascun ente fiera interessato e attenendosi rigorosamente alla normativa vigente in materia di sicurezza dei lavoratori (**artt. 88 e ss., Titolo IV, Capo I, del D.Lgs. n. 81/2008 e ss.mm.ii.**), a pena di risoluzione in danno del contratto e di denuncia alle Autorità competenti. A tal fine, l’Agenzia provvederà ad incaricare un **responsabile della sicurezza** nell’ambito del “**cantiere mobile**” che si costituirà in occasione dell’allestimento fieristico in parola, ai sensi della normativa sopra citata.

Il **costo del lavoro** deve essere conforme ai trattamenti economici stabiliti dalla normativa vigente e dagli altri atti derivati: pertanto, l’Amministrazione richiede che dopo l’indicazione del prezzo complessivo offerto, si specifichi quale sia la componente dell’Offerta economica concernente il costo del lavoro (**Allegato C**).



UNIONE EUROPEA  
POR FESR-FSE 2014 - 2020  
Asse VI - Azione 6.8



REGIONE PUGLIA  
ASSESSORATO INDUSTRIA TURISTICA E CULTURALE  
GESTIONE E VALORIZZAZIONE DEI BENI CULTURALI



Puglia  
PROMOZIONE  
Agenzia Regionale del Turismo

**Programma operativo Regionale FESR-FSE 2014 - 2020 "Attrattori culturali, naturali e turismo" Asse VI - Tutela dell'ambiente e promozione delle risorse naturali e culturali - Azione 6.8 Interventi per il riposizionamento competitivo delle destinazioni turistiche**

**18. CRITERI AMBIENTALI MINIMI (GREEN ECONOMY)**

Il Committente intende contribuire al conseguimento degli obiettivi di sostenibilità ambientale (*green economy*), ai sensi dell'art. 34 del Codice dei Contratti Pubblici, per i servizi da acquisire: dei criteri ambientali minimi si tiene conto nel presente Disciplinare di gara con riferimento alla valutazione delle offerte tecniche (punto 9, *Busta tecnica* e punto 12, *Criteri di valutazione tecnica*)

**19. ONERI E NORMATIVA IN MATERIA DI LAVORO DIPENDENTE**

Ogni concorrente è obbligato a dichiarare, nell'offerta, che assume a proprio carico tutti gli oneri assicurativi e previdenziali di legge, che osserva le norme vigenti in materia di sicurezza sul lavoro e di retribuzione dei lavoratori dipendenti, che accetta ogni condizione contrattuale e le penalità di cui al punto 16.

**20. CONTROVERSIE E FORO COMPETENTE**

L'Organo giurisdizionale competente per le procedure di ricorso avverso la presente procedura concorrenziale, dall'indizione all'aggiudicazione, è il Tribunale Amministrativo Regionale per la Puglia, sezione di Bari.

**21. RINVIO A NORME VIGENTI**

Per quanto non risulta contemplato si fa rinvio alle leggi e regolamenti vigenti che disciplinano la materia.

**22. CLAUSOLA FINALE**

La partecipazione alla gara comporta la piena e incondizionata accettazione di tutte le disposizioni contenute nella presente Lettera-invito e nel Disciplinare di gara.

Per quanto non espressamente previsto si applicano tutte le norme vigenti in materia di contratti pubblici e quelle del codice civile in quanto applicabili.

**23. RISERVATEZZA DELLE INFORMAZIONI**

Per la presentazione dell'offerta, nonché per la stipula del contratto, è richiesto ai concorrenti di fornire dati ed informazioni, anche sotto forma documentale, che rientrano nell'ambito di applicazione della normativa sulla protezione dei dati personali.

Ai sensi e per gli effetti della citata normativa, alla Regione Puglia compete l'obbligo di fornire alcune informazioni riguardanti il loro utilizzo.

Finalità del trattamento.

In relazione alle finalità del trattamento dei dati forniti si precisa che:

- i dati inseriti nelle buste telematiche vengono acquisiti ai fini della partecipazione ed in particolare ai fini della effettuazione della verifica dei requisiti di carattere generale, di idoneità professionale, di capacità economico-finanziaria e tecnico-professionale del concorrente all'esecuzione della fornitura nonché dell'aggiudicazione e, per quanto riguarda la normativa antimafia, in adempimento di precisi obblighi di legge;
- i dati da fornire da parte del concorrente aggiudicatario vengono acquisiti ai fini della stipula e dell'esecuzione del contratto, ivi compresi gli adempimenti contabili ed il pagamento del corrispettivo contrattuale.

Dati sensibili.

Di norma i dati forniti dai concorrenti e dall'aggiudicatario non rientrano tra i dati classificabili come



**Programma operativo Regionale FESR-FSE 2014 - 2020 "Attrattori culturali, naturali e turismo" Asse VI - Tutela dell'ambiente e promozione delle risorse naturali e culturali - Azione 6.8 Interventi per il riposizionamento competitivo delle destinazioni turistiche**

"sensibili", ai sensi della citata legge.

Modalità del trattamento dei dati.

Il trattamento dei dati verrà effettuato in modo da garantire la sicurezza e la riservatezza e potrà essere attuato mediante strumenti manuali, informatici e telematici idonei a memorizzarli, gestirli e trasmetterli. Tali dati potranno essere anche abbinati a quelli di altri soggetti in base a criteri qualitativi, quantitativi e temporali di volta in volta individuati.

Categorie di soggetti ai quali i dati possono essere comunicati.

I dati inseriti nelle buste telematiche potranno essere comunicati a:

- soggetti esterni, i cui nominativi sono a disposizione degli interessati, facenti parte delle Commissioni di aggiudicazione;
- altri concorrenti che facciano richiesta di accesso ai documenti di gara nei limiti consentiti ai sensi della legge n.241/1990.

Diritti del concorrente interessato.

Relativamente ai suddetti dati, al concorrente, in qualità di interessato, vengono riconosciuti i diritti di cui alla citata legge n. 196/2003.

Acquisite le suddette informazioni, ai sensi della legge n. 196/2003, con la presentazione dell'offerta e la sottoscrizione del contratto, il concorrente acconsente espressamente al trattamento dei dati personali secondo le modalità indicate precedentemente.

26

**24. ACCESSO AGLI ATTI**

I concorrenti potranno, ai sensi dell'art. 53 del D. Lgs n. 50/2016 e dell'art. 22 della Legge n. 241/1990, esercitare il diritto di accesso agli atti di gara.

Le eventuali dichiarazioni di cui all'art. 53, comma 5, lett. a) del D. Lgs. n. 50/2016 dovranno essere fornite a pena di decadenza in sede di presentazione della offerta e saranno vagliate dal Committente.

**25. ALLEGATI**

- Allegato A: DGUE
- Allegato A1: Linee Guida compilazione DGUE
- Allegato B: Istanza di partecipazione
- Allegato C: Modello offerta economica
- Allegato D: Patto di integrità
- Allegato E: Capitolato tecnico
- Allegato E1-E2-E3: Disposizioni per le operazioni di montaggio e smontaggio e Planimetrie
- Allegato F: Lettera di invito

Bari, 18 dicembre 2017

**Il Direttore Generale ad interim**  
dott. Matteo Minchillo