2017.12.3
0 10:06:57
+01'00'

REPUBBLICA ITALIANA

BOLLETTINO UFFICIALE

della Regione Puglia

REGIONE PUGLIA

ANNO XLVIII | BARI, 30 DICEMBRE 2017 | n. 149



Leggi e regolamenti regionali

Il Bollettino Ufficiale della Regione Puglia si pubblica con frequenza infrasettimanale ed è diviso in due parti.

Nella parte I sono pubblicati:

a) sentenze ed ordinanze della Corte Costituzionale riguardanti leggi della Regione Puglia;
b) ricorsi e sentenze di Organi giurisdizionali che prevedono un coinvolgimento della Regione Puglia;
c) leggi e regolamenti regionali;
d) deliberazioni del Consiglio Regionale riguardanti la convalida degli eletti;
e) atti e circolari aventi rilevanza esterna;
f) comunicati ufficiali emanati dal Presidente della Regione e dal Presidente del Consiglio Regionale;
g) atti relativi all'elezione dell'Ufficio di Presidenza dell'Assemblea, della Giunta regionale, delle Commissioni permanenti e loro eventuali dimissioni;
h) deliberazioni, atti e provvedimenti generali attuativi delle direttive ed applicativi dei regolamenti della Comunità Europea;
i) disegni di legge ai sensi dell'art. 8 della L.R. n. 19/97;
j) lo Statuto regionale e le sue modificazioni;
k) richieste di referendum con relativi risultati;
l) piano di sviluppo regionale con aggiornamenti o modifiche.

Nella parte II sono pubblicati:

a) decreti ed ordinanze del Presidente della Giunta regionale;
b) deliberazioni della Giunta regionale;
c) determinazioni dirigenziali;
d) decreti ed ordinanze del Presidente della Giunta regionale in veste di Commissario delegato;
e) atti del Difensore Civico regionale come previsto da norme regionali o su disposizioni del Presidente o della Giunta;
f) atti degli Enti Locali;
g) deliberazioni del Consiglio Regionale;
h) statuti di enti locali;
i) concorsi;
j) avvisi di gara;
k) annunci legali;
l) avvisi;
m) rettifiche;
n) atti di organi non regionali, di altri enti o amministrazioni, aventi particolare rilievo e la cui pubblicazione non è prescritta.

SOMMARIO

"Avviso per i redattori e per gli Enti:
Il Bollettino Ufficiale della Regione Puglia si attiene alle regole della Legge 150/2000 per la semplificazione del linguaggio e per la facilitazione dell'accesso dei cittadini alla comprensione degli atti della Pubblica Amministrazione. Tutti i redattori e gli Enti inserzionisti sono tenuti ad evitare sigle, acronimi, abbreviazioni, almeno nei titoli di testa dei provvedimenti".

PARTE PRIMA

Leggi e regolamenti regionali

LEGGE REGIONALE 29 dicembre 2017, n. 67
"Disposizioni per la formazione del bilancio di previsione 2018 e bilancio pluriennale 2018-2020 della Regione Puglia (legge di stabilità regionale 2018)". 68676

LEGGE REGIONALE 29 dicembre 2017, n. 68
"Bilancio di previsione della Regione Puglia per l'esercizio finanziario 2018 e pluriennale 2018 - 2020".. 68739

PARTE PRIMA

Leggi e regolamenti regionali

LEGGE REGIONALE 29 dicembre 2017 , n. 67

"Disposizioni per la formazione del bilancio di previsione 2018 e bilancio pluriennale 2018-2020 della Regione Puglia (legge di stabilità regionale 2018)".

IL CONSIGLIO REGIONALE HA APPROVATO

IL PRESIDENTE DELLA GIUNTA REGIONALE

PROMULGA LA SEGUENTE LEGGE:

TITOLO I
DISPOSIZIONI DI CARATTERE CONTABILE

Art. 1
Spesa a carattere pluriennale

1. Gli importi da iscrivere in bilancio in relazione alle autorizzazioni di spesa recate da leggi regionali a carattere pluriennale restano determinati, per ciascuno degli anni 2018, 2019 e 2020, nelle misure indicate nella tabella "A" allegata alla presente legge.

Art. 2
Cofinanziamento regionale del POR Puglia 2014-2020

1. L'esigibilità del finanziamento Banca europea investimenti (BEI) autorizzato dall'articolo 11 legge regionale del 19 febbraio 2016, n. 1 (Disposizioni per la formazione del bilancio di previsione 2016 e bilancio pluriennale 2016–2018 della Regione Puglia - legge di stabilità regionale 2016) è rideterminata in euro 49 milioni per il 2018, euro 37 milioni per il 2019 ed euro 34.836.546,61 per il 2020 in relazione alle esigenze di liquidazione delle spese di investimento relative alla quota di cofinanziamento regionale degli interventi concernenti la programmazione comunitaria 2014-2020, secondo il dettaglio riportato nell'allegato n. 1 alla presente legge.

2. L'incidenza finanziaria del mutuo BEI, definita dal comma precedente in termini di esigibilità, è stabilita in corrispondenza della seguente programmazione della spesa di investimento sul bilancio pluriennale 2018-2020:

a) nell'ambito della missione 4, programma 8, titolo 2, dotazione finanziaria 2018 competenza e cassa euro 2.634.208,79; dotazione finanziaria 2019 competenza euro 1.704.943,24; dotazione finanziaria 2020 competenza euro 368.500,07;
b) nell'ambito della missione 5, programma 3, titolo 2, dotazione finanziaria 2018 competenza e cassa euro 2.528.544,54; dotazione finanziaria 2019 competenza euro 2.851.379,58; dotazione finanziaria 2020 competenza euro 3.888.180,74;
c) nell'ambito della missione 8, programma 3, titolo 2, dotazione finanziaria 2018 competenza e cassa euro 771.081,18; dotazione finanziaria 2019 competenza euro 2.371.829,71; dotazione finanziaria 2020 competenza euro 2.096.762,99;

d) nell'ambito della missione 9, programma 9, titolo 2, dotazione finanziaria 2018 competenza e cassa euro 15.437.741,04; dotazione finanziaria 2019 competenza euro 9.592.371,10; dotazione finanziaria 2020 competenza euro 10.492.315,64;
e) nell'ambito della missione 10, programma 6, titolo 2, dotazione finanziaria 2018 competenza e cassa euro 19.627.152,34; dotazione finanziaria 2019 competenza euro 4.857.998,22; dotazione finanziaria 2020 competenza euro 2.765.836,10;
f) nell'ambito della missione 12, programma 10, titolo 2, dotazione finanziaria 2018 competenza e cassa euro 127.616,27; dotazione finanziaria 2019 competenza euro 277.715,46; dotazione finanziaria 2020 competenza euro 378.696,65;
g) nell'ambito della missione 13, programma 8, titolo 2, dotazione finanziaria 2018 competenza e cassa euro 313.879,05; dotazione finanziaria 2019 competenza euro 7.739.703,09; dotazione finanziaria 2020 competenza euro 7.949.359,61;
h) nell'ambito della missione 14, programma 5, titolo 2, dotazione finanziaria 2018 competenza e cassa euro 6.117.617,28; dotazione finanziaria 2019 competenza euro 4.327.041,86; dotazione finanziaria 2020 competenza euro 2.344.606,89;
i) nell'ambito della missione 17, programma 2, titolo 2, dotazione finanziaria 2018 competenza e cassa euro 1.442.159,51; dotazione finanziaria 2019 competenza euro 3.277.017,74; dotazione finanziaria 2020 competenza euro 4.552.287,92.

3. La Giunta regionale è autorizzata a operare le variazioni di bilancio che dovessero rendersi necessarie per rimodulazioni di programmazione della spesa finanziata dalla BEI per cofinanziamento regionale del POR Puglia 2014-2020.

4. L'onere presunto derivante dall'ammortamento a tasso fisso per quindici anni del debito erogabile ai sensi del precedente comma 1, valutato in euro 4 milioni nel 2018, euro 7 milioni nel 2019 ed euro 10 milioni nel 2020, è posto a carico del bilancio regionale autonomo 2018–2020 con imputazione della rata annuale, per sorte capitale nell'ambito della missione 1, programma 12, titolo 4, e per interessi nell'ambito della missione 1, programma 12, titolo 1. Per le annualità successive al periodo temporale del bilancio pluriennale 2018-2020 di cui alla presente legge si provvede con le leggi di bilancio riferite ai pertinenti periodi.

TITOLO II
NORME SETTORIALI DI RILIEVO FINANZIARIO E DIVERSE

Capo I
Disposizioni di rilievo finanziario e diverse

Art. 3
Modifiche alla legge regionale 16 novembre 2001, n. 28

1. All'articolo 72, comma 2, della legge regionale 16 novembre 2001, n. 28 (Riforma dell'ordinamento regionale in materia di programmazione, bilancio, contabilità regionali e controllo) le parole: "Il centro di responsabilità amministrativa può disporre con proprio atto il recupero dilazionato, sino a un massimo di ventiquattro mensilità," sono sostituite dalle seguenti; "Il centro di responsabilità amministrativo, a far data dal primo gennaio 2018, può disporre con proprio atto il recupero dilazionato, sino a un massimo di settantadue mensilità".

Art. 4

Estinzione anticipata parziale del mutuo contratto con il Ministero dell'economia e delle finanze

1. Le economie di spesa rinvenienti dall'applicazione dell'articolo 15 della legge regionale 3 luglio 2012, n. 18 (Assestamento e prima variazione al bilancio di previsione per l'esercizio finanziario 2012) e le utilità che residuano per effetto dell'estinzione definitiva degli strumenti finanziari derivati, per un valore complessivo di euro 248.671,03, sono destinate all'estinzione anticipata parziale non onerosa del mutuo di euro 397.676.776,00 contratto con il Ministero dell'economia e delle finanze in data 11 dicembre 2015.

Art. 5

Risorse aggiuntive a favore del Servizio sanitario regionale per l'esercizio 2017

1. Al fine di far fronte ai maggiori oneri derivanti per l'anno 2017 al Servizio sanitario regionale per le le spese in conto capitale sostenute nel corso dell'esercizio, nel bilancio autonomo regionale, nell'ambito della missione 13, programma 1, titolo 2, è assegnata una dotazione finanziaria per l'esercizio finanziario 2018, in termini di competenza e cassa, di euro 20 milioni.

Art. 6

Istituzione fondo per Piano triennale regionale di prevenzione

1. E' istituito un fondo in termini di competenza e di cassa dell'importo di euro 300 mila nel bilancio autonomo regionale, nell'ambito della missione 13, programma 2, titolo 1, per l'anno 2018 e per il triennio 2018-2020 per l'attuazione del Piano triennale regionale di prevenzione da assegnare in egual misura ai dipartimenti di prevenzione delle aziende sanitarie pugliesi a seguito di progetti approvati dalla Giunta Regionale.

Art. 7

Modifiche all'articolo 3 della legge regionale 9 agosto 2006, n. 26

1. All'articolo 3 della legge regionale 9 agosto 2006 n. 26 (Interventi in materia sanitaria) sono aggiunti i seguenti commi:

"10 bis. Nelle more di un'organica ridefinizione del servizio di emergenza-urgenza e al solo fine del conferimento degli incarichi provvisori (118 e P.P.I.T.) per fronteggiare situazioni eccezionali, le ASL adeguano le graduatorie e conformano i bandi, dalla data di entrata in vigore della presente disposizione, nel rispetto delle seguenti priorità:

a) il personale medico inserito nella graduatoria regionale di Settore emergenza sanitaria territoriale definitiva di Medicina generale valevole per l'anno 2016 di cui al bollettino ufficiale della Regione Puglia n. 140 del 7 dicembre 2016, in possesso dell'attestato d'idoneità di cui all'articolo 96 dell'Accordo collettivo nazionale (A.C.N.) del 29 luglio 2009, con priorità per quelli residenti nel territorio dell'azienda sanitaria che pubblica il singolo bando;
b) al fine di consentire la piena operatività della rete degli operatori della emergenza, l'attribuzione degli incarichi provvisori può essere concessa anche ai soggetti già incaricati a tempo determinato in possesso del solo attestato di cui all'articolo 96 dell'A.C.N. 29 luglio 2009. A tal fine gli aspiranti saranno graduati in separato elenco da utilizzarsi in via residuale e a esaurimento delle procedure stabilite dall'A.C.N. vigente secondo i criteri recepiti con determinazione dirigenziale regionale del 27 settembre 2007, n. 155.";

"10 ter. La graduazione di cui al comma 10 bis. è così determinata:
1) anzianità di servizio nel 118;
2) a parità del requisito sub 1, la "residenza nell'azienda";
3) a parità del requisito sub 2, la maggiore età;
4) a parità del requisito sub 3, il voto di laurea;
5) a parità del requisito sub 4, l'anzianità di laurea.";
"10 quater. Agli effetti di quanto disposto dai commi 10 bis. e 10 ter., i periodi di sostituzione potranno essere valutati ai fini dell'inserimento nella graduatoria esclusivamente dopo aver acquisito il requisito di accesso all'inserimento nella graduatoria regionale.".

Art. 8
Contributi in favore degli atleti paralimpici

1. Alla legge regionale 4 dicembre 2006, n. 33 (Norme per lo sviluppo dello sport per tutte e per tutti), dopo l'articolo 9 è aggiunto il seguente:
"Art. 9 bis.
Sostegno alla partecipazione atleti paralimpici ad attività agonistica

1. Al fine di favorire e sostenere la partecipazione di atleti paralimpici nello svolgimento di attività agonistica di rilievo almeno provinciale, anche con riferimento alle finalità di cui alla presente legge, la Regione concede contributi per l'acquisto da parte di atleti paralimpici di attrezzature destinate alla specialità sportiva espletata.

2. Per le finalità di cui al comma 1, nel bilancio regionale autonomo, nell'ambito della missione 6, programma 1, titolo 2, è assegnata una dotazione finanziaria per l'esercizio finanziario 2018, in termini di competenza e cassa, di euro 300 mila. La medesima dotazione finanziaria è assegnata, in termini di competenza, per ciascuno degli esercizi finanziari 2019 e 2020.

3. Possono usufruire di tale finanziamento esclusivamente atleti residenti anagraficamente e sportivamente nella regione Puglia, previa certificazione relativa alla specialità sportiva e alla natura dell'attività agonistica da svolgersi, da parte del Comitato paralimpico (CIP) regionale.

4. I contributi saranno erogati dalla competente struttura regionale, secondo quanto stabilito con provvedimento della Giunta regionale.".

Art. 9
Finanziamento delle attività sociali dell'Agenzia regionale strategica per la salute e il sociale

1. Al fine di finanziare le attività sociali previste dall'articolo 3 della legge regionale 24 luglio 2017, n. 29 (Istituzione dell'Agenzia regionale per la salute e il sociale (A.Re.S.S.)), nel bilancio regionale autonomo, nell'ambito della missione 12, programma 10, titolo 1, è assegnata una dotazione finanziaria per l'esercizio finanziario 2018, in termini di competenza e cassa, di euro 300 mila. La medesima dotazione finanziaria è assegnata, in termini di competenza, per ciascuno degli esercizi finanziari 2019 e 2020.

Art. 10
Polo logistico della Protezione Civile presso
l'Aeroporto Gino Lisa di Foggia

1. Per la elaborazione degli studi funzionali all'allungamento della pista di volo ed all'istituzione del

polo logistico della Protezione Civile presso l'Aeroporto "Gino Lisa" di Foggia, nel bilancio regionale autonomo, nell'ambito della missione 10, programma 4, titolo 1, è assegnata una dotazione finanziaria per l'esercizio finanziario 2018, in termini di competenza e cassa, di euro 150 mila.

Art. 11
Spese di funzionamento connesse alle attività di decarbonizzazione

1. Al fine di sostenere le spese di funzionamento connesse alle attività relative alla proposta di decarbonizzazione dell'industria pugliese, nel bilancio regionale autonomo, nell'ambito della missione 9, programma 8, titolo 1, è assegnata una dotazione finanziaria per l'esercizio finanziario 2018, in termini di competenza e cassa, di euro 100 mila. La medesima dotazione finanziaria è assegnata, in termini di competenza, per ciascuno degli esercizi finanziari 2019 e 2020.

Art. 12
Sostegno ai comuni per le spese di rimozione di rifiuti
illecitamente abbandonati su aree pubbliche

1. Al fine di sostenere finanziariamente i comuni nelle attività volte a contrastare il fenomeno dell'illecito abbandono dei rifiuti sulle aree pubbliche, nel bilancio regionale autonomo, nell'ambito della missione 9, programma 3, titolo 1, è assegnata, a valere sulle entrate del tributo speciale di cui all'articolo 3 della legge 28 dicembre 1995, n. 549 (Misure di razionalizzazione della finanza pubblica) e quale contributo straordinario, una dotazione finanziaria per l'esercizio finanziario 2018, in termini di competenza e cassa, di euro 3 milioni. La medesima dotazione finanziaria è assegnata, in termini di competenza, per ciascuno degli esercizi finanziari 2019 e 2020.

Art. 13
Monitoraggio dei costi del ciclo integrato dei rifiuti

1. Al fine di verificare la congruità dei costi del ciclo di gestione dei rifiuti rispetto alla consistenza del servizio reso all'utenza in tutto il territorio regionale, le amministrazioni comunali trasmettono all'Agenzia territoriale della Regione Puglia per il servizio di gestione dei rifiuti, entro dieci giorni dalla sua adozione, copia della deliberazione di consiglio comunale di approvazione del Piano finanziario degli interventi relativi al servizio di gestione dei rifiuti urbani di cui all'articolo 8 del decreto del Presidente della Repubblica 27 aprile 1999, n. 158 (Regolamento recante norme per la elaborazione del metodo normalizzato per definire la tariffa del servizio di gestione del ciclo dei rifiuti urbani), in cui deve essere assicurata la copertura integrale dei costi di investimento e di esercizio relativi al servizio, ai sensi dell'articolo 1, comma 654, della legge 27 dicembre 2013, n. 147 (Disposizioni per la formazione del bilancio annuale e pluriennale dello Stato (Legge di stabilità' 2014), nonché copia della deliberazione di consiglio comunale di approvazione delle tariffe della TARI, applicate alle diverse categorie di utenze domestiche e non domestiche e definite, ai sensi dell'articolo 1, comma 683, della l. 147/2013.

2. Con decreto dell'Agenzia è adottato un modulo per la raccolta sistematizzata dei dati che le amministrazioni comunali dovranno trasmettere unitamente alla deliberazione di consiglio comunale di approvazione del piano finanziario.

3. Entro il mese di marzo di ogni anno, l'Agenzia presenta al Consiglio regionale e alla Giunta regionale e pubblica sul proprio sito internet una "Relazione sul Monitoraggio dei costi del ciclo integrato dei rifiuti

solidi urbani in Puglia" di cui tenere conto nella predisposizione e aggiornamento del Piano di gestione dei rifiuti solidi urbani.

Art. 14
Disposizioni di esecuzione dell'articolo 3 della legge 28 dicembre 1995, n. 549

1. Al fine di accelerare il raggiungimento degli obiettivi previsti dalla normativa europea e dalla normativa nazionale in materia di riduzione di produzione dei rifiuti e di riciclo è assegnata all'Agenzia territoriale della Regione Puglia per il servizio di gestione dei rifiuti, a valere sulle entrate del tributo speciale di cui all'articolo 3 della legge 28 dicembre 1995, n. 549 (Misure di razionalizzazione della finanza pubblica), una dotazione finanziaria per l'esercizio finanziario 2018, in termini di competenza e cassa, pari a euro 7 milioni con imputazione alla missione 9, programma 8, titolo 2, capitolo 611087 economie vincolate, per finanziare con criteri di proporzionalità i progetti predisposti dai comuni, coerenti con le finalità prescritte dall'articolo 3 della l. 549/1995.

Art. 15
Sostegno ai comuni per le spese di decontaminazione,
smaltimento e bonifica dell'amianto

1. In attuazione del Piano regionale amianto approvato con deliberazione della Giunta regionale 6 maggio 2015, n. 908 e al fine di sostenere finanziariamente i comuni nelle attività di decontaminazione, smaltimento e bonifica dell'amianto, nel bilancio regionale autonomo, nell'ambito della missione 9, programma 8, titolo 1, è assegnata, a valere sulle entrate del tributo speciale di cui all'articolo 3 della legge 28 dicembre 1995, n. 549 (Misure di razionalizzazione della finanza pubblica) e quale contributo straordinario, una dotazione finanziaria per l'esercizio finanziario 2018, in termini di competenza e cassa, di euro 3 milioni. La medesima dotazione finanziaria è assegnata, in termini di competenza, per ciascuno degli esercizi finanziari 2019 e 2020.

Art. 16
Interventi urgenti di recupero e/o manutenzione straordinaria
del patrimonio di edilizia residenziale pubblica

1. Al fine di finanziare interventi urgenti di recupero e/o manutenzione straordinaria del patrimonio di edilizia residenziale pubblica la Regione concede ai comuni e alle agenzie regionali per la casa e l'abitare specifici trasferimenti straordinari in conto capitale. A tal fine nel bilancio regionale autonomo, nell'ambito della missione 8, programma 2, titolo 2, è assegnata una dotazione finanziaria per l'esercizio finanziario 2018, in termini di competenza e cassa, di euro 500 mila. La medesima dotazione finanziaria è assegnata, in termini di competenza, per ciascuno degli esercizi finanziari 2019 e 2020.

2. Con deliberazione della Giunta regionale sono stabiliti i criteri e le modalità di assegnazione e rendicontazione delle risorse di cui al comma 1.

Art. 17
Modifica alla legge 7 aprile 2014, n. 10

1. All'articolo 3 della legge regionale 7 aprile 2014, n. 10 (Nuova disciplina per l'assegnazione e la

determinazione dei canoni di locazione degli alloggi di edilizia residenziale pubblica) è apportata la seguente modifica:

a) al comma 1, lettera e), dopo le parole: "l'indennità di accompagnamento", sono aggiunte le seguenti: "e l'assegno di cura per pazienti affetti da SLA/SMA e per pazienti non autosufficienti gravissimi".

Art. 18

Contributi concessi ai comuni per il sostegno all'accesso delle abitazioni in locazione
legge 9 dicembre 1998, n. 431

1. Al fine di supportare i comuni nel sostegno all'accesso per le abitazioni in locazione da parte dei cittadini meno abbienti, come previsto dalla legge 9 dicembre 1998 n. 431 (Disciplina delle locazioni e del rilascio degli immobili adibiti ad uso abitativo), nel bilancio regionale autonomo, nell'ambito della missione 12, programma 6, titolo 1, è assegnata una dotazione finanziaria per l'esercizio finanziario 2018, in termini di competenza e di cassa, di euro 500 mila. La medesima dotazione finanziaria è assegnata, in termini di competenza, per ciascuno degli esercizi finanziari 2019 e 2020.

Art. 19

Integrazione alla legge regionale 20 maggio 2014, n. 22

1. All'articolo 18 - capo V - della legge regionale 20 maggio 2014 n. 22 (Riordino delle funzioni amministrative in materia di edilizia residenziale pubblica e sociale e riforma degli enti regionali operanti nel settore) è aggiunto il seguente comma:

"5 bis. L'Ufficio per la gestione stralcio assume anche l'attività di Ufficio per la gestione liquidatoria, che viene equiparata a quella delle commissioni straordinarie per la liquidazione degli enti locali.".

Art. 20

Disposizioni per incentivare l'abbattimento
delle barriere architettoniche e gli interventi di messa in sicurezza
delle scuole primarie e strutture pubbliche

1. Al fine di assicurare l'abbattimento delle barriere architettoniche e gli interventi di messa in sicurezza e riqualificazione degli edifici che ospitano le scuole primarie pubbliche, la Regione Puglia, previa pubblicazione di apposito avviso pubblico, concede specifici contributi straordinari a favore dei comuni.

2. Con deliberazione della Giunta regionale sono stabiliti i criteri per l'assegnazione dei contributi di cui al comma 1, riconoscendo priorità a quei progetti che riguardino edifici di interesse storico e culturale e che siano collocati nei centri storici.

3. Per il conseguimento degli obiettivi previsti dal presente articolo, nel bilancio regionale autonomo, nell'ambito della missione 8, programma 2, titolo 2, è assegnata una dotazione finanziaria per l'esercizio finanziario 2018, in termini di competenza e cassa, di euro 400 mila. La medesima dotazione finanziaria, in termini di competenza, è assegnata per ciascuno degli esercizi finanziari 2019 e 2020".

4. Al fine di assicurare in egual modo a tutti i cittadini residenti sul territorio pugliese l'accesso alle strutture pubbliche permettendo il superamento delle barriere architettoniche, nel bilancio regionale autonomo, nell'ambito della missione 8, programma 2, titolo 2, è assegnata una dotazione finanziaria per

l'esercizio finanziario 2018, in termini di competenza e cassa, di euro 100 mila, da destinare ai comuni della regione quale contributo straordinario a valere su capitolo di nuova istituzione.

Art. 21
Contributi per l'abbattimento di barriere architettoniche nelle abitazioni private

1. Per la realizzazione di opere direttamente finalizzate al superamento e all'eliminazione di barriere architettoniche in edifici già esistenti, adibiti a civile abitazione, in cui risiedano una o più persone con disabilità motoria, sono concessi contributi a fondo perduto con le modalità di cui al comma 2.

2. Il contributo è concesso a fronte di apposita istanza di accesso al beneficio, da presentare entro il 28 febbraio di ciascun anno, dalla persona con disabilità o da altro componente dello stesso nucleo familiare, a condizione che siano in possesso dei seguenti requisiti minimi:
a) residenza nella medesima unità abitativa da almeno sei mesi;
b) spesa già sostenuta con relativi titoli di pagamento quietanzati;
c) ISEE familiare non superiore a euro 20 mila;
d) disabilità motoria permanente ovvero cecità permanente.

3. Il contributo è concesso, a fronte di apposita istanza corredata da relazione illustrativa delle opere da realizzare ovvero delle tecnologie o impianti da realizzare, e dai relativi titoli di pagamento quietanzati, in misura pari a:
a) 80 per cento della spesa sostenuta, per interventi dal valore complessivo non superiore a euro 2.500;
b) 50 per cento della spesa sostenuta, per interventi dal valore complessivo compreso tra euro 2.501 ed euro 5.000;
c) 30 per cento della spesa sostenuta, per interventi dal valore complessivo superiore a euro 5.000.

4. I comuni associati in ambiti territoriali raccolgono entro il 28 febbraio di ciascun anno le istanze di accesso al contributo finanziario per l'abbattimento di barriere architettoniche in edifici privati adibiti ad abitazione. A fronte della dotazione finanziaria assegnata a ciascun ambito territoriale, a valere sulla dotazione di cui al comma 5 ripartita su base demografica, i fabbisogni finanziari che non dovessero essere soddisfatti dalla suddetta dotazione finanziaria, sono comunicati con dichiarazione unica di ambito territoriale entro il 31 marzo 2017, al fine di concorrere alla dichiarazione di fabbisogno inevaso per il quale richiedere l'assegnazione di quota parte del fondo speciale per l'eliminazione e il superamento delle barriere architettoniche negli edifici privati istituto presso il Ministero del lavori pubblici, ai sensi dell'articolo 10, comma 1 della legge 9 gennaio 1989, n. 13 (Disposizioni per favorire il superamento e l'eliminazione delle barriere architettoniche negli edifici privati).

5. Per i contributi a fondo perduto per il superamento e per l'eliminazione di barriere architettoniche in edifici già esistenti, adibiti a civile abitazione, nel bilancio regionale autonomo, nell'ambito della missione 12, programma 6, titolo 2, è assegnata una dotazione finanziaria per l'esercizio finanziario 2018, in termini di competenza e cassa, di euro 250 mila. La medesima dotazione finanziaria, in termini di competenza, è assegnata per ciascuno degli esercizi finanziari 2019 e 2020.

Art. 22
Modifiche alla legge regionale 24 settembre 2012, n. 25

1. All'articolo 5 della legge regionale 24 settembre 2012, n. 25 (Regolazione dell'uso dell'energia da fonti rinnovabili) sono apportate le seguenti modifiche:

a) il comma 21 bis., come introdotto dall'articolo 1 della legge regionale 7 agosto 2017, n. 34 (Modifiche all'articolo 5 della legge regionale 24 settembre 2012, n. 25), è sostituito dal seguente:
"21 bis. Il termine di inizio lavori può essere ulteriormente prorogato qualora l'impianto non abbia conseguito gli incentivi per la produzione di energia rinnovabile per mancata indizione dei relativi bandi ed aste o non li abbia conseguiti pur avendo offerto il massimo del ribasso consentito.";
b) dopo il comma 21 bis. è aggiunto il seguente:
"21 ter. Relativamente agli impianti in ordine ai quali sia stato già comunicato l'avvio dei lavori ma che non abbiano conseguito gli incentivi per la produzione di energia rinnovabile a causa della mancata indizione di bandi ed aste o non li abbia conseguiti pur avendo offerto il massimo del ribasso consentito può essere richiesta una proroga, non superiore a dodici mesi, del termine di cui all'articolo 4, comma 2, della legge regionale 21 ottobre 2008, n. 31 (Norme in materia di produzione di energia da fonti rinnovabili e per la riduzione di immissioni inquinanti e in materia ambientale), per il deposito della relativa documentazione.".

Art. 23
Interventi a sostegno della capacità istituzionale

1. Per l'avvio delle attività relative a interventi di capacità istituzionale e rafforzamento amministrativo connesse alle iniziative regionali, nazionali ed europee promosse in materia di ricerca e innovazione, nel bilancio regionale autonomo, nell'ambito della missione 14, programma 3, titolo 1, è assegnata una dotazione finanziaria per l'esercizio finanziario 2018, in termini di competenza e cassa, di euro 150 mila. Per ciascuno degli esercizi finanziari 2019 e 2020 è assegnata, in termini di competenza, una dotazione finanziaria di euro 450 mila.

Art. 24
Modifiche alla legge regionale 27 giugno 2007, n. 18

1. L'articolo 15 della legge regionale 27 giugno 2007, n. 18 (Norme in materia di diritto agli studi dell'istruzione universitaria e dell'alta formazione) è sostituito dal seguente:

"Art. 15
Patrimonio e beni

1. I beni mobili e immobili, le attrezzature e ogni altro bene acquistato con il finanziamento regionale dagli ADISU Bari Università, EDISU Politecnico, EDISU Lecce, EDISU Foggia, EDISU Taranto, istituiti con a ex legge 5 luglio 1996, n. 12 (Diritto agli studi universitari) e successive modifiche e integrazioni, costituiscono patrimonio della Regione Puglia a disposizione dell'ADISU-PUGLIA con vincolo di destinazione.

2. La Regione può concedere in comodato all'ADISU-PUGLIA le attrezzature per la migliore realizzazione degli interventi di cui all'articolo 2.

3. La Giunta regionale è autorizzata a concedere all'ADISU-PUGLIA il diritto di superficie, a titolo gratuito e per la durata di anni trenta, dei beni immobili strumentali all'esercizio delle funzioni di cui al comma 1, già a disposizione della stessa Agenzia. Il trasferimento è disposto con decreto del Presidente della Giunta regionale a valere quale titolo per le trascrizioni immobiliari.

4. Nell'ambito delle proprie attività, ADISU-PUGLIA può proporre alla Giunta regionale una migliore utilizzazione dei beni di cui ai commi 1 e 2 mediante operazioni di project financing e/o permuta al fine di valorizzare gli stessi e offrire migliori opportunità agli studenti.".

Art. 25

Concorso agli oneri per la realizzazione delle infrastrutture fieristiche

1. Al fine di concorrere agli oneri per anticipazioni dell'imposta sul valore aggiunto (IVA) da corrispondere per la realizzazione delle infrastrutture di cui all'Accordo di programma relativo alla Fiera del Levante di Bari, è costituito un fondo denominato "Fondo per l'anticipazione dell'IVA da parte dell'Ente autonomo Fiera del Levante di Bari", i cui criteri di rotazione e funzionamento sono determinati con deliberazione della Giunta regionale.

2. Per le finalità di cui al comma 1, nel bilancio regionale autonomo, nell'ambito della missione 14, programma 2, titolo 1, è assegnata una dotazione finanziaria per l'esercizio 2018, in termini di competenza e cassa, di euro 1 milione. La medesima dotazione finanziaria, in termini di competenza, è assegnata per ciascuno degli esercizi finanziari 2019 e 2020.

3. Al fine di concorrere, altresì, agli oneri funzionali al completamento delle opere di cui al menzionato Accordo di programma, nel bilancio regionale autonomo, nell'ambito della missione 14, programma 2, titolo 2, è assegnata una dotazione finanziaria per l'esercizio finanziario 2018, in termini di competenza e cassa, di euro 500 mila. La medesima dotazione finanziaria è assegnata, in termini di competenza, per l'esercizio finanziario 2019. Il finanziamento è erogato su istanza del beneficiario e su istruttoria positiva della struttura regionale competente per le procedure dell'Accordo di programma.

Art. 26

Distretti urbani del commercio

1. Al fine di sostenere le attività dei distretti urbani del commercio di cui alla legge regionale 16 aprile 2015, n. 24 (Codice del commercio) e al regolamento regionale 15 luglio 2011, n. 15 (I distretti urbani del commercio. Regolamento attuativo dell'articolo 16 della legge regionale 1 agosto 2003, n. 11), nel bilancio regionale autonomo, nell'ambito della missione 14, programma 2, titolo 2, è assegnata una dotazione finanziaria per l'esercizio finanziario 2018, in termini di competenza e cassa, di euro 3 milioni. La medesima dotazione finanziaria, in termini di competenza, è assegnata per ciascuno degli esercizi finanziari 2019 e 2020.

Art. 27

Programma Interreg IPA CBC Italia-Albania-Montenegro

1. Al fine di concorrere all'attuazione del Programma Interreg IPA CBC Italia-Albania-Montenegro, per il finanziamento delle spese relative all'Imposta regionale sulle attività produttive (IRAP) non ammissibili a certificazione, nel bilancio regionale autonomo, nell'ambito della missione 19, programma 2, titolo 1, è assegnata una dotazione finanziaria per l'esercizio finanziario 2018, in termini di competenza e cassa, di euro 31 mila. La medesima dotazione finanziaria è assegnata, in termini di competenza, per ciascuno degli esercizi finanziari 2019 e 2020.

Art. 28

Funzionamento Commissione pari opportunità

1. Al fine di garantire l'operatività e il pieno funzionamento della Commissione regionale per le pari opportunità tra uomo e donna istituita con legge regionale 30 aprile 1990, n. 16 (Commissione regionale per le pari opportunità fra uomo e donna in materia di lavoro) e per il conseguimento delle finalità previste

dall'articolo 3 della Costituzione italiana e dallo Statuto della Regione Puglia approvato con legge regionale 12 maggio 2004, n. 7, nel bilancio regionale autonomo, nell'ambito della missione 15, programma 3, titolo 1, è assegnata una dotazione finanziaria per l'esercizio finanziario 2018, in termini di competenza e cassa, di euro 20 mila. La medesima dotazione finanziaria è assegnata, in termini di competenza, per ciascuno degli esercizi finanziari 2019 e 2020.

Art. 29
Funzionamento Consulta femminile

1. AI fine di garantire l'operatività e il pieno funzionamento della Consulta femminile istituita con legge regionale 9 giugno 1980 n. 70 (Istituzione della Consulta regionale femminile) e per il conseguimento delle finalità previste dall'articolo 3 della Costituzione italiana e dallo Statuto della Regione Puglia, nel bilancio autonomo regionale, nell'ambito della missione 1, programma 1, titolo 1, è assegnata una dotazione finanziaria per l'esercizio finanziario 2018, in termini di competenza e cassa, di euro 20 mila. La medesima dotazione finanziaria è assegnata, in termini di competenza, per ciascuno degli esercizi finanziari 2019 e 2020.

Art. 30
Sostegno interventi efficientamento energetico

1. Per le attività di sostegno agli interventi di efficientamento energetico e alla diffusione delle energie rinnovabili negli edifici residenziali privati di cui al decreto del Ministero dello sviluppo economico del 25 febbraio 2016, recante modalità di distribuzione del fondo di cui alla legge 23 luglio 2009, n. 99), nell'ambito della missione 17, programma 1, titolo 2, è assegnata una dotazione finanziaria per l'esercizio finanziario 2018, in termini di competenza e cassa, di euro 4.794.328,32. Per ciascuno degli esercizi finanziari 2019 e 2020 è assegnata, in termini di competenza, una dotazione finanziaria di euro 1 milione e 700 mila.

2. Con deliberazione della Giunta regionale sono stabiliti i criteri e le modalità di assegnazione e rendicontazione delle risorse di cui al comma 1.

Art. 31
Misure per celebrare la ricorrenza del XXV
dies natalis di don Tonino Bello

1. In previsione delle celebrazioni per il XXV anniversario della morte di don Tonino Bello, organizzate dal Comune di Alessano, al fine di supportare il turismo religioso in ingresso, di garantire la realizzazione di opere per la sicurezza dei visitatori e concorrere alle spese organizzative, è concesso al Comune di Alessano un contributo straordinario nella misura massima di euro 300 mila. Il predetto contributo sarà erogato previa rendicontazione agli uffici regionali competenti delle spese sostenute per l'organizzazione dell'evento e le opere a esso collegate. La relativa dotazione finanziaria, in termini di competenza e cassa, è assegnata a valere sull'esercizio finanziario 2018, nell'ambito della missione 1, programma 1, titolo 1.

2. Per le medesime finalità di cui al comma 1, in previsione delle celebrazioni per il XXV anniversario della morte di don Tonino Bello organizzate dal Comune di Molfetta, è concesso al predetto Comune un contributo straordinario nella misura massima di euro 150 mila. Il contributo è erogato previa rendicontazione agli uffici regionali competenti delle spese sostenute per l'organizzazione dell'evento e le opere a esso collegate. La relativa dotazione finanziaria, in termini di competenza e cassa, è assegnata a valere sull'esercizio finanziario 2018, nell'ambito della missione 1, programma 1, titolo 1.

3. Allo scopo di diffondere e mantenere vivo l'insegnamento del vescovo pugliese, la Regione Puglia promuove progetti scolastici che prevedano lo sviluppo di competenze in materia di cittadinanza attiva, democratica e responsabile attraverso l'educazione alla legalità, al dialogo, al confronto e alla pace nei diversi contesti di vita. Per perseguire le predette finalità nel bilancio regionale autonomo, nell'ambito della missione 4, programma 2, titolo 1, è assegnata una dotazione finanziaria, per l'esercizio finanziario 2018, in termini di competenza e cassa, di euro 100 mila. Con deliberazione della Giunta regionale sono stabilite le modalità per l'accesso e la rendicontazione delle risorse di cui al presente comma.

4. Per promuovere la conoscenza e la valorizzazione della figura di don Tonino Bello attraverso il sostegno a iniziative culturali, civili e religiose, l'organizzazione di scambi culturali, la realizzazione e diffusione di materiali documentali, artistici, cinematografici, bibliografici, multimediali, la conoscenza e la fruizione dei luoghi legati alla sua vita e al suo ministero pastorale, nel bilancio regionale autonomo, nell'ambito della missione 5, programma 2, titolo 1, è assegnata una dotazione finanziaria per l'esercizio finanziario 2018, in termini di competenza e cassa, di euro 150 mila. Con deliberazione della Giunta regionale sono stabilite le modalità per l'accesso e la rendicontazione delle risorse di cui al presente comma.

Art. 32
Visita di Sua Santità Papa Francesco a San Giovanni Rotondo

1. In occasione della visita di Sua Santità Papa Francesco a San Giovanni Rotondo il 17 marzo 2018, per garantire l'accoglienza e la sicurezza dei fedeli e dei visitatori e concorrere alle spese organizzative, è concesso al Comune di San Giovanni Rotondo un contributo straordinario di euro 300 mila. Il predetto contributo sarà erogato previa rendicontazione agli uffici regionali competenti delle spese sostenute per l'organizzazione dell'evento e le opere a esso collegate. La relativa dotazione finanziaria, in termini di competenza e cassa, è assegnata a valere sull'esercizio finanziario 2018, nell'ambito della missione 1, programma 1, titolo 1.

Art. 33
Disposizioni a favore del personale degli uffici di accoglienza turistica

1. Al fine di formare e uniformare le conoscenze delle figure professionali operanti nei diversi punti di informazione e accoglienza turistica, nel bilancio regionale autonomo, nell'ambito della missione 7, programma 1, titolo 1, è assegnata una dotazione finanziaria, per l'esercizio finanziario 2018, in termini di competenza e cassa, di euro 100 mila. La medesima dotazione finanziaria è assegnata, in termini di competenza, per ciascuno degli esercizi finanziari 2019 e 2020.

Art. 34
Interventi regionali per la promozione della
legalità e della sicurezza urbana

1. La Regione Puglia, ai sensi dell'articolo 3, comma 2, del decreto-legge 20 febbraio 2017, n. 14, convertito, con modificazioni, dalla legge 18 aprile 2017, n. 48 (Disposizioni urgenti in materia di sicurezza delle città), sostiene, nell'ambito delle proprie competenze e funzioni, iniziative e progetti volti ad attuare interventi di promozione della sicurezza integrata nel territorio pugliese, privilegiando le azioni di prevenzione, ivi inclusa l'adozione di misure di sostegno finanziario a favore dei comuni maggiormente interessati da fenomeni di criminalità diffusa.

2. Per le finalità indicate nel comma 1, la Regione Puglia concorre al finanziamento di progetti integrati presentati dagli enti locali in forma singola o associata, volti a elevare gli standard di sicurezza, alle azioni

preventive sul territorio, al risanamento di aree ad alto tasso di criminalità e allo sviluppo di azioni preventive a carattere sociale. Tali progetti sono prioritariamente riferiti alla dotazione di sistemi tecnologicamente avanzati di controllo visivo, telesorveglianza, sistemi per la richiesta rapida di soccorso, servizi informatici per la sicurezza.

3. Entro centoventi giorni dalla data di entrata in vigore della presente legge, la Giunta regionale determina i criteri, le priorità per l'assegnazione del finanziamento ai progetti e le modalità di presentazione degli stessi, nonché i limiti del contributo finanziario della Regione. Nella determinazione dei criteri va data priorità ai progetti dei comuni maggiormente interessati da fenomeni di criminalità diffusa che non hanno beneficiato, negli ultimi cinque anni, di contributi dello Stato per la sicurezza urbana.

4. Per l'attuazione di quanto previsto dal presente articolo, nel bilancio regionale autonomo, nell'ambito della missione 3, programma 3, titolo 2, è assegnata una dotazione finanziaria per l'esercizio finanziario 2018, in termini di competenza e cassa, di euro 500 mila. La medesima dotazione finanziaria è assegnata, in termini di competenza, per ciascuno degli esercizi finanziari 2019 e 2020.

5. Alla copertura degli oneri di cui alle presenti disposizioni possono concorrere altresì le risorse iscritte nell'ambito dei programmi operativi della programmazione 2014-2020, finanziati dai fondi strutturali europei, previa verifica della coerenza con le linee di intervento in essi previste.

Art. 35
Primi interventi per il sostegno alla realizzazione partecipata
della "Legge su Taranto"

1. Al fine di accelerare il processo di elaborazione del Piano strategico "Taranto Futuro Prossimo", sostenere il processo di costituzione del "Polo Formativo di eccellenza per la Blue Economy, la nautica e la marineria a Taranto", nonché l'avvio del programma di primi interventi da realizzare sul territorio di Taranto, nel bilancio regionale autonomo, nell'ambito della missione 18, programma 1, titolo 1, è assegnata una dotazione finanziaria per l'esercizio finanziario 2018, in termini di competenza e cassa, di euro 800 mila.

Art. 36
Modifiche alla legge regionale 10 aprile 2015, n. 17

1. All'articolo 4 della legge regionale 10 aprile 2015, n. 17 (Disciplina della tutela e dell'uso della costa) sono apportate le seguenti modifiche:

a) al comma 8, le parole: "tecnico della struttura pubblica competente quale" sono soppresse;
b) dopo il comma 8 sono aggiunti i seguenti:
"8 bis. Il commissario ad acta è un soggetto dotato di comprovata competenza ed esperienza in relazione all'attività oggetto di sostituzione.";
"8 ter. I poteri sostitutivi sono esercitati previa diffida di cui al precedente comma 8 e, in caso di perdurante inerzia, di comunicazione dell'avvenuto esercizio del potere sostitutivo con la nomina del commissario ad acta.";
"8 quater. Per l'espletamento dell'incarico il commissario ad acta si avvale di personale individuato con le procedure di affidamento previste dal codice dei contratti pubblici, di cui al decreto legislativo 18 aprile 2016, n. 50, fra professionisti in possesso di elevate competenze tecniche e amministrative in relazione all'attività da svolgere.";
"8 quinquies. Nel caso in cui il comune commissariato, entro sessanta giorni dalla comunicazione di cui al precedente comma 8 ter, non proceda a costituire nell'ambito del bilancio comunale un

congruo stanziamento finalizzato alla copertura finanziaria delle spese per i compensi e i rimborsi previsti dal precedente comma 8, la Regione Puglia provvede a anticipare al comune le predette somme con specifico vincolo di destinazione. Il recupero delle somme anticipate è effettuato a valere sui trasferimenti disposti dalla Regione a favore del comune medesimo.".

Art. 37

Misure per concorrere all'integrazione socio-culturale dei cittadini extracomunitari

1. Al fine di concorrere già in età scolare alla integrazione socio-culturale dei cittadini extracomunitari, la Regione Puglia, previa pubblicazione di apposito avviso pubblico, concede in via sperimentale contributi straordinari alle scuole primarie pubbliche per la realizzazione di specifici progetti di inclusione e inserimento, attraverso l'implementazione delle dotazioni tecnologiche dei plessi scolastici e l'assunzione, a vario titolo, di tutor e/o mediatori socio-culturali.

2. Con deliberazione della Giunta regionale sono stabiliti i criteri per l'assegnazione dei contributi di cui al comma 1, riconoscendo priorità alle istanze presentate da scuole primarie pubbliche che abbiano una utenza composta in misura significativa di extracomunitari.

3. Per il conseguimento degli obiettivi previsti dal presente articolo, nel bilancio regionale autonomo, nell'ambito della missione 4, programma 6, titolo 1, è assegnata una dotazione finanziaria per l'esercizio finanziario 2018, in termini di competenza e cassa, di euro 400 mila. La medesima dotazione finanziaria, in termini di competenza, è assegnata per ciascuno degli esercizi finanziari 2019 e 2020".

Art. 38

Contributi per la diffusione dei piccoli Gruppi educativi o Nidi in famiglia

1. Al fine di incentivare la diffusione sul territorio pugliese dei piccoli Gruppi educativi o Nidi in Famiglia previsti dall'articolo 101, comma 3, del regolamento regionale 18 gennaio 2007 n. 4 (legge regionale 10 luglio 2006, n. 19 – Disciplina del sistema integrato dei servizi sociali per la dignità e il benessere delle donne e degli uomini di Puglia), la Regione Puglia concede, previo apposito avviso pubblico, contributi ai soggetti titolari del servizio finalizzati all'allestimento ottimale degli spazi destinati ai bambini e all'acquisto di materiale ludico e didattico utile per lo svolgimento dell'attività.

2. Con deliberazione della Giunta regionale sono stabiliti i criteri per l'assegnazione e la rendicontazione dei contributi di cui al comma 1, riconoscendo priorità agli interventi promossi in contesti densamente popolati e privi di adeguati servizi rivolti all'infanzia, ovvero rivolti a minori extracomunitari o in condizioni di disagio sociale e familiare.

3. Per il conseguimento degli obiettivi previsti dal presente articolo, nel bilancio regionale autonomo, nell'ambito della missione 12, programma 1, titolo 1, è assegnata una dotazione finanziaria per l'esercizio finanziario 2018, in termini di competenza e cassa, di euro 200 mila. La medesima dotazione finanziaria è assegnata, in termini di competenza, per ciascuno degli esercizi finanziari 2019 e 2020.

Art. 39

Promozione e valorizzazione dei prodotti agricoli e agroalimentari a chilometro zero

1. Nell'ambito della dotazione finanziaria del fondo speciale di parte corrente per il finanziamento

di leggi regionali che si perfezionano dopo l'approvazione del bilancio (missione 20, programma 3, titolo 1), la somma di euro 500 mila è destinata alla copertura degli oneri derivanti da leggi finalizzate alla valorizzazione e alla promozione dei prodotti agricoli e agroalimentari a chilometro zero.

Art. 40
Misure a sostegno delle opere di architettura culturale e di trasformazione del territorio nei luoghi federiciani

1. Per il finanziamento delle spese per l'espletamento dei concorsi di idee e di progettazione, finalizzati al riuso di beni pubblici per attività teatrali e culturali, che interesseranno le città pugliesi con una importante presenza di testimonianze federiciane, prioritariamente quelli in cui insistono immobili culturali di interesse internazionale, banditi da soggetti tenuti al rispetto della legislazione statale in materia di contratti pubblici di lavori e servizi in attuazione dell'articolo 9 della legge regionale 10 giugno 2008, n. 14 (Misure a sostegno della qualità delle opere di architettura e di trasformazione del territorio), nel bilancio regionale autonomo, nell'ambito della missione 5, programma 1, titolo 1, è assegnata una dotazione finanziaria per l'esercizio finanziario 2018, in termini di competenza e cassa, di euro 150 mila. La medesima dotazione finanziaria è assegnata, in termini di competenza, per ciascuno degli esercizi finanziari 2019 e 2020.

2. Con deliberazione della Giunta regionale sono stabiliti i criteri e le modalità di assegnazione e rendicontazione dei contributi di cui al comma 1.

Art. 41
Contributi per l'acquisizione di beni culturali

1. Allo scopo di promuovere il turismo e la valorizzazione del patrimonio culturale nella prospettiva di potenziarne e qualificarne gli aspetti legati all'identità dei luoghi, all'accoglienza e alla prossimità ai cammini e agli itinerari, anche religiosi, la Regione Puglia può concedere ai comuni pugliesi contributi straordinari per l'acquisizione della proprietà di beni culturali secondo le normative vigenti. A tal fine nel bilancio regionale autonomo, nell'ambito della missione 7, programma 1, titolo 2, è assegnata una dotazione finanziaria per l'esercizio finanziario 2018, in termini di competenza e cassa, di euro 1 milione e 330 mila. La medesima dotazione finanziaria è assegnata, in termini di competenza, per ciascuno degli esercizi finanziari 2019 e 2020.

2. Con deliberazione della Giunta regionale sono stabiliti i criteri e le modalità di assegnazione e rendicontazione delle risorse di cui al comma 1.

Art. 42
Iniziative per promuovere l'educazione all'uso consapevole, la fruizione e la conoscenza dei beni culturali e degli istituti e luoghi della cultura pugliesi

1. Al fine di promuovere iniziative orientate al coinvolgimento di bambini e ragazzi, da zero a tredici anni, finalizzate a promuovere l'educazione all'uso consapevole, la fruizione e alla conoscenza dei beni culturali e degli istituti e luoghi della cultura pugliesi pubblici e di interesse pubblico, anche attraverso un approccio ludico, esperienziale, interattivo e narrativo, nel bilancio regionale autonomo, nell'ambito della missione 5, programma 1, titolo 1, è assegnata una dotazione finanziaria per l'esercizio finanziario 2018, in termini di competenza e cassa, di euro 200 mila. Il medesimo stanziamento è assegnato, in termini di competenza, per ciascuno degli esercizi finanziari 2019 e 2020.

2. Con deliberazione della Giunta regionale sono stabilite le modalità per l'accesso e la rendicontazione

delle risorse di cui al comma 1 da destinare a favore di istituzioni scolastiche, istituzioni culturali pubbliche ed enti ecclesiastici.

Art. 43
Misure in favore dell'alta formazione musicale

1. Al fine di sostenere e potenziare l'alta formazione musicale sul territorio, è concesso un contributo straordinario ai conservatori di musica e istituti musicali pareggiati presenti sul territorio regionale.

2. Per le finalità di cui al comma 1 nel bilancio regionale autonomo, nell'ambito della missione 4, programma 7, titolo 1, è assegnata una dotazione finanziaria per l'esercizio finanziario 2018, in termini di competenza e cassa, di euro 500 mila. La medesima dotazione finanziaria, in termini di competenza, è assegnata per ciascuno degli esercizi finanziari 2019 e 2020.

3. La Giunta regionale provvede ad assegnare in parti eguali le risorse di cui al comma 1, a condizione che il progetto di finanziamento presentato dagli assegnatari preveda la destinazione di almeno il 50 per cento delle risorse assegnabili per produzioni artistiche da presentare sul territorio regionale .

Art. 44
Interventi a sostegno dell'editoria

1. Nell'ambito della dotazione finanziaria del fondo speciale di parte corrente per il finanziamento di leggi regionali che si perfezionano dopo l'approvazione del bilancio (missione 20, programma 3, titolo 1), la somma di euro 900 mila è destinata alla copertura degli oneri derivanti dalla proposta di legge "Disposizioni per la promozione e il sostegno pubblico al pluralismo e all'innovazione dell'informazione e della comunicazione regionale".

Art. 45
Promozione di sistemi integrati di sicurezza

1. Al fine di potenziare la sicurezza dei cittadini mediante il rafforzamento dei presidi territoriali, anche attraverso l'adeguamento strutturale e tecnologico di edifici pubblici funzionali a garantire la legalità, nel bilancio regionale autonomo, nell'ambito della missione 8, programma 2, titolo 2, è assegnata una dotazione finanziaria, in termini competenza e cassa, per l'esercizio finanziario 2018, di euro 1 milione.

2. Con deliberazione della Giunta regionale sono stabiliti i criteri e le modalità di assegnazione e rendicontazione delle risorse di cui al comma 1.

Art. 46
Spese di funzionamento dell'Osservatorio faunistico regionale

1. Al fine di garantire all'Osservatorio faunistico regionale l'espletamento dei propri compiti istituzionali, e in particolare la rilevazione dei dati dai tesserini venatori con strumenti informatizzati, la prosecuzione dell'attività del Centro di recupero animali selvatici (CRAS) e il servizio di smaltimento carcasse, conformemente alle norme igienico sanitarie, nel bilancio regionale autonomo, nell'ambito della missione 16, programma 2, titolo 1, è assegnata una dotazione finanziaria per l'esercizio finanziario 2018, in termini di competenza

e cassa, di euro 115 mila. La medesima dotazione finanziaria è assegnata, in termini di competenza, per ciascuno degli esercizi finanziari 2019 e 2020.

Art. 47

Spese relative a contenziosi derivanti dall'attuazione della piattaforma multiregionale AGRI di garanzia per l'agricoltura e l'agroindustria del PSR Puglia 2014/2020

1. Al fine di fare fronte alle maggiori spese relative a contenziosi derivanti dall'attuazione della piattaforma multiregionale AGRI di garanzia per l'agricoltura e l'agroindustria del PSR Puglia 2014/2020, nel bilancio regionale autonomo, nell'ambito della missione 16, programma 3, titolo 1, è assegnata una dotazione finanziaria per l'esercizio finanziario 2018, in termini di competenza e cassa, di euro 100 mila.

Art. 48

Misure per la riqualificazione delle risorse idriche regionali

1. Al fine di promuovere politiche di riqualificazione delle risorse idriche regionali, mediante la programmazione e progettazione di contratti di fiume sui corpi idrici presenti sul nostro territorio, nel bilancio regionale autonomo, nell'ambito della missione 9, programma 4, titolo 1, lo stanziamento di euro 200 mila per l'esercizio finanziario 2018, in termini di competenza e cassa, è destinato alle predette finalità.

Art. 49

Adempimenti in materia di protezione dei dati. Adeguamento al regolamento (UE) 2016/679

1. Al fine di adempiere agli obblighi in materia di protezione dei dati, come modificati dal regolamento (UE) 2016/679 del Parlamento europeo e del Consiglio, del 27 aprile 2016, relativo alla protezione delle persone fisiche con riguardo al trattamento dei dati personali, nonché alla libera circolazione di tali dati e che abroga la direttiva 95/46/CE e porre in essere misure tecniche e organizzative adeguate per garantire il corretto trattamento dei dati ai sensi della normativa in materia, nel bilancio regionale autonomo, nell'ambito della missione 1, programma 11, titolo 1, è assegnata una dotazione finanziaria per l'esercizio finanziario 2018, in termini di competenza e cassa, di euro 10 mila. La medesima dotazione finanziaria è assegnata, in termini di competenza, per ciascuno degli esercizi finanziari 2019 e 2020.

Art. 50

Fondo a sostegno dei comuni interessati dall'evento sismico 31 ottobre 2002

1. Al fine di compensare i comuni pugliesi interessati dall'evento sismico del 31 ottobre 2002 dei mancati introiti a valere sui tributi locali derivanti da provvedimenti statali di sospensione e abbattimento dei medesimi e non compensati dallo Stato, nell'ambito del bilancio regionale autonomo è costituito apposito fondo le cui risorse sono attribuite a titolo di contributo straordinario.

2. Con deliberazione della Giunta regionale sono stabiliti i criteri e le modalità di assegnazione e rendicontazione delle risorse di cui al comma 1.

3. Per le finalità di cui al presente articolo, nel bilancio regionale autonomo, nell'ambito della missione

9, programma 1, titolo 1, è assegnata una dotazione finanziaria per l'esercizio finanziario 2018, in termini di competenza e cassa, di euro 1 milione.

Art. 51
Modifiche alla legge regionale 12 aprile 2001, n. 11

1. Alla legge regionale 12 aprile 2001, n. 11 (Norme sulla valutazione dell'impatto ambientale) sono apportate le seguenti modifiche:

a) al comma 1 e al comma 3, dell'articolo 15, come sostituito dall'articolo 7 della legge regionale 3 luglio 2014, n. 4, le parole: "o di verifica" sono soppresse;
b) alla lettera b) del comma 2 dell'articolo 28, come modificato dall'articolo 1 della legge regionale 7 agosto 2017, n. 31, al punto 6) le parole: "ingegneria meccanica" sono sostituite dalle seguenti: "ingegneria industriale (meccanica, elettrica, elettronica, energetica, della sicurezza)" e dopo il punto 18) sono aggiunti i seguenti:
"18 bis) scienze agrarie;";
"18 ter) scienze biologiche;";
"18 quater) architettura;";
"18 quinquies) ingegneria ambientale;";
"18 sexies) ingegneria edile;".

Art. 52
Modifiche alla legge regionale 3 luglio 2012, n. 18

1. L'articolo 23 della legge regionale 3 luglio 2012, n. 18 (Assestamento e prima variazione al bilancio di previsione per l'esercizio finanziario 2012) è sostituito dal seguente:

"Art. 23
Progetti candidati a finanziamento con risorse pubbliche

1. Al fine di accelerare la spesa sono attribuiti alla Regione i procedimenti di valutazione di impatto ambientale, valutazione di incidenza e autorizzazione integrata ambientale inerenti ai progetti per i quali, alla data di presentazione della relativa istanza, è stata avanzata nei confronti della Regione Puglia, o suoi organismi strumentali, anche domanda di finanziamento a valere su risorse pubbliche.

2. I procedimenti avviati alla data di entrata in vigore della presente disposizione sono conclusi dall'ente presso il quale è stata inoltrata l'istanza, fatta salva la possibilità per il proponente di presentare una nuova istanza conformemente alla disposizione del comma 1.".

Art. 53
Riordino delle funzioni e semplificazione delle procedure amministrative in favore degli utenti di motori agricoli

1. Le funzioni amministrative concernenti le modalità di gestione dell'agevolazione fiscale per gli oli minerali impiegati nei lavori agricoli, orticoli, in allevamento, nella silvicoltura e piscicoltura e nella florovivaistica sono riordinate e attribuite alla Regione, ai comuni e alle unioni di comuni.

2. Per il perseguimento di obiettivi di semplificazione amministrativa, ferma restando la competenza della Regione e delle singole amministrazioni nei processi autorizzativi inerenti l'agevolazione fiscale per

gli oli minerali impiegati nei lavori agricoli, orticoli, in allevamento, nella silvicoltura e piscicoltura e nella florovivaistica, è facoltà dei soggetti che esercitano l'attività agricola, agromeccanica e di servizi a terzi la presentazione dell'istanza anche per il tramite dei Centri di assistenza agricola (CAA) autorizzati ai sensi dell'articolo 14, comma 6, del decreto legislativo 29 marzo 2004, n. 99 (Disposizioni in materia di soggetti e attività, integrità aziendale e semplificazione amministrativa in agricoltura, a norma dell'articolo 1, comma 2, lettere d), f), g), l), ee), della legge 7 marzo 2003, n. 38), e successive modifiche e integrazioni, i quali potranno operare previa stipula di apposita convenzione con la Regione Puglia - Dipartimento agricoltura sviluppo rurale e ambientale.

3. Per assicurare l'unitario esercizio delle funzioni come riordinate e attribuite ai sensi del comma 1, anche in relazione all'esigenza di garantire la continuità del servizio mediante l'utilizzazione del sistema informatico Utenti motori agricoli (U.M.A.) WEB già in esercizio per le attività ex U.M.A, la Regione, per il tramite del Dipartimento agricoltura sviluppo rurale e ambientale, esercita le funzioni di coordinamento, verifica e concessione. I dati contenuti nel sistema informatico U.M.A. WEB fanno fede nei confronti delle pubbliche amministrazioni per i rapporti che il titolare dell'azienda instaura e intrattiene con esse. Le istanze dematerializzate per la richiesta dell'agevolazione fiscale per gli oli minerali impiegati nei lavori agricoli, orticoli, in allevamento, nella silvicoltura e piscicoltura e nella florovivaistica e le successive modifiche e integrazioni delle stesse, l'istruttoria dematerializzata delle singole istanze, ivi comprese quelle di modifica e integrazione, per la definizione del beneficio spettante, l'emissione del libretto fiscale di controllo devono essere effettuate per il tramite del sistema informatico U.M.A. WEB, nel quale verrà inserita apposita funzione di stampa e rilascio da parte dei Centri di assistenza agricola (CAA).

4. I controlli si suddividono in controlli ex ante ed ex post. Il controllo ex ante viene effettuato dai soggetti di cui al comma 1 attraverso la verifica di corrispondenza di quanto dichiarato dal richiedente con il fascicolo UMA e con quello detenuto dai Centri di assistenza agricoli (CAA) autorizzati ai sensi dell'articolo 14, comma 6, d.lgs. 99/2004. I controlli ex post, su un campione non inferiore al 5 per cento per singola categoria di beneficiari, estratto informaticamente dal sistema U.M.A. WEB, devono essere effettuati dalle amministrazioni comunali singole e/o associate secondo le modalità come implementate al sistema U.M.A WEB.

5. Gli oneri derivanti dal presente articolo pari a euro 200 mila per ciascuno degli esercizi finanziari 2018, 2019 e 2020 sono imputati a valere sugli stanziamenti allocati nell'ambito della missione 16, programma 1, titolo 1.

Art. 54

Convenzione con l'Istituto zooprofilattico sperimentale della Puglia e della Basilicata per il monitoraggio della qualità delle produzioni agroalimentari

1. Al fine di promuovere il monitoraggio della qualità delle produzioni agroalimentari di principale interesse della Regione Puglia è autorizzata la stipula di apposita convenzione con l'Istituto zooprofilattico sperimentale della Puglia e della Basilicata. Per la predetta finalità, nel bilancio regionale autonomo, nell'ambito della missione 16, programma 1, titolo 1, è assegnata una dotazione finanziaria per l'esercizio finanziario 2018, in termini di competenza e di cassa, di euro 300 mila.

Art. 55

Disposizioni in materia di ristoro dai danni provocati dalla fauna selvatica

1. Nell'ambito della dotazione finanziaria del fondo speciale di parte corrente per il finanziamento

di leggi regionali che si perfezionano dopo l'approvazione del bilancio (missione 20, programma 3, titolo 1), la somma di euro 250 mila è destinata alla copertura degli oneri derivanti da leggi finalizzate al ristoro di danni provocati dalla fauna selvatica, dell'incolumità pubblica e smaltimento degli animali da allevamento.

Art. 56

Interventi a sostegno della filiera vivaistica viticola regionale

1. Al fine di sostenere il rilancio e la valorizzazione della filiera vivaistica viticola pugliese e di accelerare il recupero di attrattività commerciale delle produzioni vitivivaistiche regionali, nell'ambito dell'azione 5) 'Promozione e comunicazione' del Protocollo di intesa "Interventi per la competitività del comparto vitivivaistico salentino", tra la Provincia di Lecce, il Comune di Otranto, l'Unioncamere Puglia, la CCIAA di Lecce, il CRSA "Basile Caramia" di Locorotondo, il DiBCA-UNIBA, l'IVV-CNR, il Consorzio Vivaisti Viticoli Pugliesi e la Regione Puglia, approvato con deliberazione della Giunta regionale 15 maggio 2012 n. 904 del e stipulato il 13 marzo 2013, n. 014952 di repertorio del 7 maggio 2013, è previsto uno specifico sostegno finanziario.

2. Per la finalità di cui al comma 1, nel bilancio regionale autonomo, nell'ambito della missione 16, programma 1, titolo 1, è assegnata una dotazione finanziaria per l'esercizio 2018, in termini di competenza e cassa, di euro 200 mila.

Art. 57

Disposizione di sostegno alle zone di pesca del Gruppo d'azione locale Terra dei Messapi

1. Al fine di contribuire allo sviluppo della zona di pesca del Gruppo d'azione locale (GAL) Terra dei Messapi, nel bilancio regionale autonomo, nell'ambito della missione 16, programma 2, titolo 1, è assegnata una dotazione finanziaria per l'esercizio 2018, in termini di competenza e cassa, di euro 200 mila. La medesima dotazione finanziaria è assegnata, in termini di competenza e cassa, per ciascuno degli esercizi finanziari 2019 e 2020.

2. Per l'utilizzazione delle risorse di cui al comma 1, si affida al Gruppo d'azione locale Terra dei Messapi la responsabilità di definire, operando di concerto con l'Amministrazione Regionale, progetti a bando e a titolarità coerentemente con le disposizioni del Fondo europeo per gli affari marittimi e la pesca (FEAMP) e in conformità con la normativa sugli aiuti «*de minimis*».

Art. 58

Disposizioni in materia di smaltimento carcasse

1. Nell'ambito della dotazione finanziaria del fondo speciale di parte corrente per il finanziamento di leggi regionali che si perfezionano dopo l'approvazione del bilancio, (missione 20, programma 3, titolo 1), la somma di euro 200 mila è destinata alla copertura degli oneri derivanti da proposta di legge in materia di smaltimento delle carcasse di animali morti nelle aziende zootecniche sul territorio pugliese.

Art. 59

Nucleo regionale di valutazione e verifica degli investimenti pubblici

1. Al fine di accelerare la spesa, i finanziamenti erogati dal Fondo di sviluppo e coesione (FSC) o da delibere CIPE in favore di ANAS S.p.A. e Ferrovie dello Stato S.p.A. e per la realizzazione di opere pubbliche, non

sono soggetti a qualsiasi attività posta in capo al Nucleo regionale di valutazione e verifica degli investimenti pubblici istituito con legge regionale 8 marzo 2007, n. 4 (Nuova disciplina in materia di Nucleo di valutazione e verifica degli investimenti pubblici della Regione Puglia (NVVIP)).

2. Sono inefficaci i pareri pronunciati in contrasto con quanto disposto dal comma 1 sino alla data di entrata in vigore della presente disposizione.

Art. 60
Modifiche alla legge regionale 30 dicembre 2016, n. 40

1. L'articolo 52 della legge regionale 30 dicembre 2016, n. 40 (Disposizioni per la formazione del bilancio di previsione 2017 e bilancio pluriennale 2017–2019 della Regione Puglia (legge di stabilità regionale 2017)) è così sostituito:

"Art. 52
Disposizioni in materia di vaccinazione "anti meningococco"

1. In conformità con quanto previsto dal Piano nazionale prevenzione vaccinale 2017-2019 e dal calendario vaccinale regionale, la vaccinazione contro il meningococco di tipo B è assicurata con chiamata attiva e gratuita ai nuovi nati e all'età di undici-dodici anni in concomitanza con l'offerta della vaccinazione anti-meningococcica tetravalente ACYW.".

Art. 61
Definizione del contenzioso relativo all'IRBA (Imposta regionale benzina autotrazione)

1. Al fine di definire il contenzioso tributario pendente presso le commissioni tributarie della regione, in materia di imposta regionale sulla benzina per autotrazione (IRBA), l'Agenzia delle dogane e dei monopoli definisce con transazioni, entro il termine del 28 febbraio 2018, tutte le liti fiscali pendenti alla data del 30 giugno 2017, alle seguenti condizioni:

a) l'imposta IRBA deve riferirsi a contestazioni di violazioni fiscali IRBA anteriori al 1 gennaio 2017;
b) pagamento da parte del soggetto passivo d'imposta entro novanta giorni dalla stipula della transazione di un importo pari al 20 per cento dell'imposta IRBA per cui è causa, al netto di eventuali somme versate nel corso del contenzioso, senza corresponsione di interessi e indennità di mora. Al momento della completa esecuzione dell'accordo transattivo la pretesa tributaria sarà estinta. Restano a carico del contribuente le sanzioni erariali come determinate nel provvedimento impugnato;
c) nel caso in cui la somma dovuta in transazione superi l'importo di euro 10 mila il contribuente può chiedere la rateizzazione del pagamento in un massimo di cinque rate trimestrali.

Art. 62
Disposizioni in materia di Aziende per i servizi alla persona (ASP)

1. Al fine di garantire l'equilibrio di bilancio degli enti pubblici regionali e assicurare la produttività attesa in conseguenza degli investimenti pubblici realizzati, le Aziende pubbliche per i servizi alla persona (ASP), titolari delle strutture previste dall'articolo 66 del regolamento regionale 18 gennaio 2007, n. 4 e autorizzate al funzionamento alla data di entrata in vigore della presente disposizione, rientrano con tutti i posti letto in dotazione nel procedimento di accreditamento e contrattualizzazione successivo alla determinazione del

fabbisogno di cui all'articolo 29, comma 6, della legge regionale 2 maggio 2017, n. 9 (Nuova disciplina in materia di autorizzazione alla realizzazione e all'esercizio, all'accreditamento istituzionale e accordi contrattuali delle strutture sanitarie e socio-sanitarie pubbliche e private) e dell'articolo 7 della legge regionale 12 dicembre 2017, n. 53 (Riorganizzazione delle strutture socio-sanitarie pugliesi per l'assistenza residenziale alle persone non autosufficienti. Istituzione RSA ad alta, media e bassa intensità assistenziale).

Art. 63

Personale impiegato nel Servizio di emergenza urgenza 118

1. Al fine di consentire la piena operatività della rete degli operatori dell'emergenza, la Giunta regionale provvede, entro e non oltre il 28 febbraio 2018, a ridefinire la gestione di postazioni del Servizio di emergenza urgenza (SEU) 118, ampliando il numero massimo di lavoratori dipendenti per ogni associazione in conformità con i vincoli di spesa posti dal Piano operativo 2016-2018.

Art. 64

Istituzione Ufficio sanitario del Porto di Taranto

1. Al fine di dare impulso alle attività del Porto di Taranto e dell'Aeroporto di Grottaglie, attraverso l'istituzione dell'Ufficio sanitario del porto fruibile alle aziende esportatrici e per le attività aereo portuali, nel bilancio autonomo regionale, nell'ambito della missione 13, programma 2, titolo 1, è assegnata una dotazione finanziaria per l'esercizio finanziario 2018, in termini di competenza e cassa, di euro 200 mila.

Art. 65

Rimborso spese professionisti nominati ai sensi dell'articolo 29, comma 3
della legge regionale 15 febbraio 2016, n.1

1. Per il rimborso delle spese viaggio documentate sostenute dai professionisti nominati ai sensi dell'articolo 29, comma 3, della legge regionale 15 febbraio 2016, n.1 (Disposizioni per la formazione del bilancio di previsione 2016 e bilancio pluriennale 2016/2018 della Regione Puglia. Legge di stabilità regionale 2016) la dotazione finanziaria attribuita al Consiglio regionale nel bilancio regionale autonomo, nell'ambito della missione 1, programma 1, titolo 1, è incrementata per l'esercizio finanziario 2018, in termini di competenza e di cassa, di euro 10 mila. Il medesimo incremento è assegnato, in termini di competenza, per ciascuno degli esercizi finanziari 2019 e 2020.

2. L'Ufficio di Presidenza del Consiglio regionale provvede a disciplinare le modalità di rimborso.

Art. 66

Contributi a sostegno dei Comuni di Sava e Porto Cesareo per interventi in materia di reflui

1. In relazione ai lavori di realizzazione degli impianti di depurazione a servizio dei Comuni di Sava e di Porto Cesareo, al fine di concorrere alle spese sostenute dai cittadini per il servizio di svuotamento dei reflui, nel bilancio regionale autonomo, nell'ambito della missione 9, programma 4, titolo 1, è assegnato un contributo straordinario per l'esercizio finanziario 2018, in termini di competenza e cassa, di euro 150 mila per il Comune di Sava e di euro 60 mila per il Comune di Porto Cesareo.

Art. 67

Iniziative urgenti per la definizione del piano di controllo del cinghiale in Puglia

1. Ai fini della definizione, ai sensi dell'articolo 19 della legge 11 febbraio 1992, n. 157 (Norme per la protezione della fauna selvatica omeoterma e per il prelievo venatorio), del piano di controllo del cinghiale in Puglia, la Regione demanda ai commissari straordinari degli Ambiti territoriali di caccia (ATC), nominati ai sensi dell'articolo 11, comma 11, della legge regionale 20 dicembre 2017, n. 59 (Norme per la protezione della fauna selvatica omeoterma, per la tutela e la programmazione delle risorse faunistico-ambientali, e per il prelievo venatorio), nonché agli enti gestori dei parchi naturali regionali, la pronta effettuazione dei necessari propedeutici censimenti, ovvero in via speditiva della relativa stima ragionata sulla base dell'incrocio dei dati di abbattimento e dei danni da cinghiale denunciati, delle popolazioni di cinghiali presenti nei territori di relativa competenza.

2. Al fine di incentivare l'analoga attività nei parchi naturali nazionali, la Regione può riconoscere ai relativi enti gestori un contributo finanziario regionale.

3. Per le finalità di cui al presente articolo, nel bilancio regionale autonomo, nell'ambito della missione 16, programma 2, titolo 1, è assegnata una dotazione finanziaria per l'esercizio finanziario 2018, in termini di competenza e cassa, di euro 150 mila a valere sulle risorse del capitolo di entrata 1012010.

Art. 68

Modifiche e integrazioni alla legge regionale 20 dicembre 2017, n. 59

1. Alla legge regionale 20 dicembre 2017, n. 59 (Norme per la protezione della fauna selvatica omeoterma, per la tutela e la programmazione delle risorse faunistico–ambientali, e per il prelievo venatorio) sono apportate le seguenti modifiche:

a) al comma 7 dell'articolo 15 dopo la lettera c), è aggiunta la seguente:
"c bis.) nelle zone di ripopolamento e cattura.";

b) alla fine del comma 7 dell'articolo 15 le parole: "Le prove cinofile del presente comma non devono essere espletate nel periodo da aprile a giugno." sono sostituite dalle seguenti: "Le prove cinofile del presente comma possono essere espletate solo in tempo di caccia chiusa e fuori dal periodo da aprile a luglio.";

c) il comma 2 dell'articolo 26 è sostituito dal seguente:
"2. Ciascuna commissione é composta da:
   a) un componente nominato dalla Regione Puglia, esperto in legislazione venatoria, che assume la presidenza della Commissione;
   b) un laureato in scienze biologiche o scienze naturali esperto in vertebrati omeotermi, nonché un supplente, designati dal Presidente della Regione Puglia;
   c) un esperto in armi e munizioni da caccia e relativa legislazione, nonché un supplente, designati dal Presidente della Giunta regionale;
   d) un esperto in norme di pronto soccorso, nonché un supplente, designati dal Presidente della Giunta regionale;
   e) tre esperti in legislazione venatoria, regole comportamentali del cacciatore, cinofilia venatoria, nozioni di zoologia applicata alla caccia, nonché tre supplenti, designati dalle associazioni venatorie a livello provinciale;
   f) due esperti in principi di salvaguardia delle produzioni agricole, nonché due supplenti designati dalle organizzazioni professionali degli imprenditori agricoli a livello provinciale;
   g) un esperto in tutela dell'ambiente, nonché un supplente, designati dalle associazioni naturalistiche-protezionistiche a livello provinciale.";

d) il comma 7 dell'articolo 26 è sostituito dal seguente:
"7. Le Commissioni sono validamente insediate dal Presidente con la presenza di almeno sei componenti che rappresentino tutte le categorie di cui al comma 2, lettere b), c), d), e), f) e g).";
e) il comma 10 dell'articolo 26 è sostituito dal seguente:
"10. Gli esperti previsti al comma 2, lettere e), f) e g) sono designati dalle associazioni venatorie, agricole e naturalistiche-protezionistiche, regolarmente riconosciute e maggiormente rappresentative sul territorio provinciale.".

Art. 69
Proroga dei termini in materia di difesa attiva e integrata delle colture agrarie

1. Il termine di cui all'articolo 9 bis della legge regionale 7 agosto 2017, n. 33 (Nuove norme in materia di difesa attiva delle colture agrarie dalle avversità atmosferiche e fitosanitarie. Adeguamento della normativa regionale alle prescrizioni del decreto Ministero delle politiche agricole, alimentari e forestali 22 gennaio 2014, di adozione del Piano di Azione nazionale per l'uso sostenibile dei prodotti fitosanitari (PAN), di attuazione del decreto legislativo 14 agosto 2012, n. 150 (Attuazione della direttiva 2009/128/CE che istituisce un quadro per l'azione comunitaria ai fini dell'utilizzo sostenibile dei pesticidi), come aggiunto dall'articolo 2 della legge regionale 12 dicembre 2017, n. 58, è prorogato al 31 marzo 2018.

Art. 70
Rete eliportuale regionale. Attività di gestione

1. Per le finalità di cui all'articolo 30, comma 1, lettera f, della legge regionale 23 giugno 2008, n. 16 (Principi, indirizzi e linee di intervento in materia di piano regionale dei trasporti), a garanzia degli opportuni livelli di efficienza, efficacia ed economicità di gestione della Rete eliportuale regionale, le attività di manutenzione, controllo e custodia degli impianti e delle infrastrutture, compreso il servizio antincendio e bunkeraggio, delle elisuperfici escluse dal programma di esercizio dei servizi di trasporto pubblico elicotteristico, sono affidate all'impresa esercente il servizio per la durata del contratto; per tali attività sono riconosciuti i soli costi sostenuti.

Art. 71
Fondo a sostegno dei comuni per il ripristino strutturale dei Parchi naturali danneggiati da incendi nell'estate 2017

1. Al fine di ricostruire, o recuperare, le strutture e le infrastrutture, a servizio dei Parchi naturali e sentieri annessi, danneggiati da incendio nei mesi di luglio e agosto 2017, nell'ambito del bilancio regionale autonomo è costituito apposito fondo le cui risorse sono attribuite a titolo di contributo straordinario.

2. Con deliberazione della Giunta Regionale sono stabiliti i criteri e le modalità di accesso, assegnazione e rendicontazione delle risorse di cui al comma 1.

3. Per le finalità di cui al presente articolo, nel bilancio regionale autonomo, nell'ambito della missione 9, programma 5, titolo 1, è assegnata una dotazione finanziaria per l'esercizio finanziario 2018, in termini di competenza e cassa, di euro 200 mila.

Art. 72

Personale dell'Azienda regionale per le attività irrigue e forestali (ARIF)

1. Per le finalità previste dall'articolo 12 della legge regionale 25 febbraio 2010, n. 3 (Disposizioni in materia di attività irrigue e forestali), l'Azienda regionale per le attività irrigue e forestali (ARIF) avvia dal 1° gennaio 2018 il processo di stabilizzazione, ai sensi della vigente normativa e nell'ambito delle risorse trasferite dalla Regione Puglia a titolo di finanziamento delle spese di funzionamento dell'Agenzia medesima, del personale impiegatizio precario che al 31 dicembre 2017 ha maturato i requisiti previsti dall'articolo 20 del decreto legislativo 25 maggio 2017, n. 75 (Modifiche e integrazioni al decreto legislativo 30 marzo 2001, n. 165, ai sensi degli articoli 16, commi 1, lettera a), e 2, lettere b), c), d) ed e) e 17, comma 1, lettere a), c), e), f), g), h), l) m), n), o), q), r), s) e z), della legge 7 agosto 2015, n. 124, in materia di riorganizzazione delle amministrazioni pubbliche). I contratti di lavoro subordinato scaduti al 30 giugno 2017, nell'ambito delle risorse finanziarie di cui al precedente periodo, sono rinnovati a tempo determinato a partire da gennaio 2018 fino al completamento delle procedure di stabilizzazione.

2. L'ARIF provvede altresì alla valorizzazione della esperienza professionale maturata dal personale con contratto di lavoro flessibile, ivi compresi i titolari di contratti di somministrazione di lavoro, ai sensi dell'articolo 35, comma 3-bis, del decreto legislativo 30 marzo 2001, n. 165 e dell'articolo 6, comma 1, lettera b), del d.lgs. 75/2017.

Art. 73

Misure per la gestione del contenzioso concernente l'indennità compensativa di cui alla legge regionale 3 novembre 1982, n. 29 e successive modificazioni

1. Al fine di assicurare una ordinata ed efficiente gestione del contenzioso concernente l'indennità compensativa di cui alla legge regionale 3 novembre 1982, n. 29 (Indennità compensativa. Modifiche alle ll.rr n. 15 del 3/3/78 e n. 14 del 28/1/80. Delega delle funzioni alle comunità montane) e successive modificazioni e delle attività connesse all'esecuzione dei provvedimenti emanati nei confronti della Regione Puglia dall'Autorità giudiziaria, nell'ottica della razionalizzazione, del contenimento e non aggravamento della spesa a carico del bilancio regionale autonomo e della deflazione dell'ingente contenzioso, nel bilancio regionale autonomo, nell'ambito della missione 16, programma 1, titolo 1, è assegnata una dotazione finanziaria per l'esercizio finanziario 2018, in termini di competenza e cassa, di euro 100 mila.

2. Lo stanziamento di cui al comma 1, in conformità alle indicazioni formulate dal Gruppo di lavoro istituito dall'articolo 3 della legge regionale 13 luglio 2017, n. 23 (Riconoscimento di debiti fuori bilancio ai sensi dell'articolo 73, comma 1, lettera a), del decreto legislativo 23 giugno 2011, n. 118, come modificato dal decreto legislativo 10 agosto 2014, n. 126. Regolarizzazione carte contabili in favore del Tesoriere regionale Banco di Napoli Intesa San Paolo, mesi da maggio a dicembre 2016. Sezione competitività delle filiere agroalimentari), finanzia le attività di ricognizione, riordino, catalogazione e ricostruzione dei fascicoli relativi al contenzioso definito e pendente in materia di indennità compensativa, ai fini della verifica della regolarità dei relativi pagamenti, da affidarsi a soggetti esterni in possesso delle necessarie competenze amministrativo-contabili e legali sulla base degli istituti giuridici ritenuti più idonei, a cura della Sezione regionale competitività delle filiere agroalimentari del Dipartimento agricoltura, sviluppo rurale e ambientale.

Art. 74

Modifiche alla legge regionale 3 novembre 2017, n. 43

1. All'articolo 14 della legge regionale 3 novembre 2017, n. 43 (Pianificazione e sviluppo della pesca e

dell'acquacoltura regionale) il comma 4 è sostituito dal seguente:

"4. Entro il 31 dicembre 2018 i comuni rivieraschi che non vi abbiano già provveduto adottano, ai sensi dell'articolo 17 della legge regionale 28 gennaio 1998, n. 7 (Usi civici e terre collettive in attuazione della legge 16 giugno 1927, n. 1766 e del regio decreto 26 febbraio 1928, n. 332), il regolamento dei rispettivi diritti di uso civico di pesca e lo trasmettono alla competente struttura regionale ai fini dell'approvazione della Giunta regionale.".

Art. 75

Contributo in favore delle donne vittime di violenza

1. Al fine di sostenere il disagio delle donne, residenti in Puglia, vittime di violenza psicofisica-fisica, la Regione Puglia concede un contributo da destinare a parziale ristoro di spese legali erogate, sulla base della documentata attività svolta dal professionista e nei limiti dei minimi previsti dalla normativa. L'erogazione delle somme di cui al presente comma potrà avvenire, esclusivamente, all'esito di sentenza civile o penale, all'accoglimento di domanda risarcitoria o di condanna in sede penale, a integrazione di quanto eventualmente liquidato dalla Autorità giudiziaria, con il provvedimento che definisce il giudizio.

2. Per le finalità di cui al presente articolo nel bilancio regionale autonomo, nell'ambito della missione 12, programma 10, titolo 1 , è assegnata una dotazione finanziaria per l'esercizio finanziario 2018 in termini di competenza e cassa di euro 150 mila. La medesima dotazione finanziaria è assegnata, in termini di competenza per ciascuno degli esercizi finanziari 2019 e 2020.

Art. 76

Modifiche alla legge regionale 15 novembre 2017, n. 45

1. Alla legge regionale 15 novembre 2017, n. 45 (Interventi a sostegno dei coniugi separati o divorziati che versano in particolari condizioni di disagio economico) sono apportate le seguenti modifiche:

a) al comma 1 dell'articolo 2 le parole: "da almeno cinque anni," sono soppresse;
b) all'articolo 3, dopo il comma 1, è inserito il seguente:
"1 bis. Gli eventuali interventi di natura sanitaria derivanti dalla stipula dei protocolli d'intesa stipulati con le aziende sanitarie locali sono resi a invarianza di spesa.";
c) il comma 2 dell'articolo 3 è sostituito dal seguente:
"2. Ai fini delle azioni previste dal comma 1, le priorità tra gli aventi titolo vengono stabilite dalla Giunta regionale, sentita la competente Commissione assembleare.".

Art. 77

Contributo integrativo per le eccellenze sportive pugliesi under 18

1. Al fine della piena attuazione delle finalità e principi previsti dalla legge regionale del 4 dicembre 2006, n. 33 (Norme per lo sviluppo dello sport per tutte e per tutti) e del sostegno alle eccellenze sportive pugliesi under 18, alle organizzazioni sportive che promuovono e sostengono la pratica sportiva dilettantistica degli under 18, nel bilancio regionale autonomo, nell'ambito della missione 6, programma 1, titolo 1, è assegnata una dotazione finanziaria, per l'esercizio finanziario 2018 in termini di competenza e cassa, di euro 200 mila. La medesima dotazione finanziaria è assegnata, in termini di competenza per ciascuno degli esercizi finanziari 2019 e 2020.

Art. 78

Azioni di valorizzazione territoriale lungo le linee ferroviarie dismesse della Puglia

1. Al fine di promuovere iniziative e proposte per la ideazione e la sperimentazione di modelli e strategie, da sviluppare lungo le tratte ferroviarie della Puglia, dismesse o sospese, caratterizzate da particolare pregio culturale, paesaggistico e turistico, suscettibili di essere utilizzate e valorizzate ai sensi della legge 9 agosto 2017 n. 128 (Disposizioni per l'istituzione di ferrovie turistiche mediante il reimpiego di linee in disuso o in corso di dismissione situate in aree di particolare pregio naturalistico o archeologico), per la realizzazione di percorsi pubblici funzionali alla riscoperta e alla valorizzazione dei territori, alla fruizione integrata dei beni di valenza storica e culturale nonché alla promozione e salvaguardia dell'identità dei luoghi, nel bilancio regionale autonomo nell'ambito della missione 5, programma 1, titolo 1, è assegnata una dotazione finanziaria per l'esercizio finanziario 2018, in termini di competenza e cassa, di euro 300 mila. La medesima dotazione finanziaria è assegnata, in termini di competenza, per ciascuno degli esercizi finanziari 2019 e 2020.

2. Con deliberazione della Giunta regionale sono stabilite le modalità per l'accesso e la rendicontazione delle risorse di cui al comma 1 da destinare a favore di enti locali in forma associata.

Art. 79

Modifiche alla legge regionale 28 dicembre 2012, n. 45

1. Il termine del 31 dicembre 2017, di cui all'articolo 33, comma 2 bis., della legge regionale 28 dicembre 2012, n. 45 (Disposizioni per la formazione del bilancio di previsione 2013 e bilancio pluriennale 2013-2015 della Regione Puglia), come in ultimo modificato dall'articolo 28 della legge regionale 30 dicembre 2016, n. 40 (Disposizioni per la formazione del bilancio di previsione 2017 e bilancio pluriennale 2017–2019 della Regione Puglia (legge di stabilità regionale 2017)), ferme restando le norme vigenti in materia, è riaperto e differito al 31 dicembre 2018.

2. Il termine del 31 dicembre 2017, di cui al comma 3 bis. dell'articolo 33, l.r. 45/2012, come in ultimo modificato dall'articolo 28 della legge regionale 30 dicembre 2016, n. 40, è differito al 31 dicembre 2018.

Art. 80

Proroga dei termini previsti dall'articolo 32 della legge regionale 12 gennaio 2005 n. 1, in materia di tutela delle acque destinate a uso umano

1. I termini previsti dall'articolo 32, comma 1 bis, 2 e 2 bis, della legge regionale 12 gennaio 2005 n. 1 (Disposizioni per la formazione del bilancio di previsione 2005 e bilancio pluriennale 2005-2007 della Regione Puglia), come modificato dall'articolo 28 della legge regionale 22 febbraio 2005 n. 3, già prorogati al 31 dicembre 2009 dalla legge regionale 28 maggio 2007 n. 12, al 31 dicembre 2014 dalla legge regionale 7 ottobre 2009 n. 16, e in ultimo al 31 dicembre 2017 dalla legge regionale 27 gennaio 2015, n. 4, sono ulteriormente prorogati al 31 dicembre 2020, salvo i casi di accertata inidoneità della qualità delle acque per l'uso potabile.

Art. 81

Risorse per la promozione della pratica sportiva per i minori a rischio esclusione sociale

1. Ai fini dell'integrazione dei minori in situazioni di disagio economico e sociale e del benessere psico -fisico, della diffusione dei valori del fair play e del rispetto delle regole e per il riconoscimento dei voucher per l'accesso alla pratica sportiva destinati a minori a rischio di esclusione sociale, per il tramite delle istituzioni scolastiche, nel bilancio regionale autonomo, nell'ambito della missione 6, programma 1, titolo 1, è assegnata

una dotazione finanziaria per l'esercizio finanziario 2018, in termini di competenza e di cassa, di euro 200 mila. La medesima dotazione finanziaria, in termini di competenza, è assegnata per ciascuno degli esercizi 2019 e 2020.

Art. 82
Contributo concesso all'ARIF per lavoratori interinali a tempo determinato

1. Al fine di consentire l'aumento delle giornate lavorative per il personale a tempo determinato assunto annualmente dall'ARIF attraverso le agenzie interinali per una maggiore tutela del territorio contro gli incendi boschivi soprattutto durante la stagione estiva, nonché per fronteggiare le criticità connesse alla gestione degli impianti irrigui durante la stagione estiva, nel bilancio regionale autonomo, nell'ambito della missione 16, programma 1, titolo 1, è assegnata una dotazione finanziaria per l'esercizio finanziario 2018, in termini di competenza e di cassa, di euro 300 mila. La medesima dotazione finanziaria, in termini di competenza, è assegnata per ciascuno degli esercizi 2019 e 2020.

Art. 83
Misure in favore della formazione per il primo soccorso

1. Al fine di assicurare la più ampia qualità dell'offerta formativa, qualificando il sistema scolastico pugliese e promuovendo il miglioramento delle competenze chiave degli allievi, nel bilancio regionale autonomo, nell'ambito del missione 13, programma 2, titolo 1, è assegnata una dotazione finanziaria per l'esercizio finanziario 2018, in termini di competenza e di cassa, di euro 100 mila. Il contributo è finalizzato a finanziare l'acquisto di defibrillatori semiautomatici e altri materiali, come a esempio manichini, e la realizzazione di corsi di formazione per il corretto utilizzo di defibrillatori e l'acquisizione delle pratiche di primo soccorso, da assegnare alle istituzioni scolastiche, al fine di estendere a tutto il territorio regionale l'attuazione del progetto sperimentale formativo promosso dal Ministero dell'istruzione dell'università e della ricerca (MIUR) "Primo Soccorso a Scuola" già previsto per le istituzioni scolastiche della provincia di Taranto.

Art. 84
Disposizioni per l'adeguamento dei parchi gioco comunali alle esigenze dei bambini con disabilità

1. Al fine di ampliare il numero dei comuni beneficiari del finanziamento di cui all'articolo 18 della legge regionale 9 agosto 2016, n. 23 (Assestamento e variazione al bilancio di previsione per l'esercizio finanziario 2016 e pluriennale 2016-2018), destinato al rimborso delle spese sostenute e documentate da parte degli stessi per l'adeguamento dei parchi gioco comunali alle esigenze dei bambini con disabilità, mediante l'acquisto e la posa in opera di giochi da essi fruibili, al capitolo di spesa 511012 "Spese per la redazione di progetti e realizzazione di lavori per la piena accessibilità ai parco giochi comunali dei bambini disabili. Articolo 18, l.r. 9.8.2016, n. 23 (assestamento bilancio 2016)", missione 8, programma 2, titolo 2, è assegnata una dotazione finanziaria per l'esercizio finanziario 2018, in termini di competenza e cassa, di euro 152 mila.

Art. 85
Interventi in favore dei diversamente abili

1. Al fine di dotare i 69 comuni costieri pugliesi di sedie attrezzate per favorire l'accesso in mare dei cittadini diversamente abili in totale sicurezza, nel bilancio regionale autonomo, nell'ambito della missione

1, programma 5, titolo 2, è assegnata una dotazione finanziaria per l'esercizio finanziario 2018, in termini di competenza e di cassa, di euro 250 mila.

2. Con deliberazione di Giunta regionale sono stabilite le modalità di attuazione del presente articolo.

Art. 86
Contributo per cinema monosala

1. Allo scopo di garantire la continuità operativa e la valorizzazione dei cinema monosala siti nei comuni fino a 15 mila abitanti, così rafforzando i presidi socio-culturali sul territorio, nel bilancio regionale autonomo, nell'ambito della missione 5, programma 2, titolo 1, è assegnata una dotazione finanziaria per l'esercizio finanziario 2018, in termini di competenza e cassa, di euro 250 mila.

2. L'erogazione dei contributi di cui al comma 1 avviene per il tramite dei comuni sul cui territorio insiste il cinema monosala, a fronte dell'impegno da parte degli esercenti ad assicurare rassegne e proiezioni cinematografiche estive, anche all'aperto, nonché l'ingresso gratuito per un giorno alla settimana riservato ad anziani ultra sessantacinquenni e a portatori di disabilità gravi.

3. Con deliberazione della Giunta regionale sono stabilite le modalità di assegnazione e rendicontazione dei contributi di cui al presente articolo.

Art. 87
Contributo straordinario alla Fondazione "Paolo Grassi"

1. Al fine dello sviluppo delle attività della Fondazione "Paolo Grassi" — ONLUS, è concesso nell'anno 2018 un contributo straordinario. A tal fine, nel bilancio regionale autonomo, nell'ambito della missione 5, programma 2, titolo 1, è assegnata una dotazione finanziaria per l'esercizio 2018, in termini di competenza e cassa, di euro 160 mila. Con deliberazione della Giunta regionale son stabiliti i criteri e le modalità di assegnazione e rendicontazione delle risorse di cui al presente comma.

Art. 88
Istituzione del premio "Puglia per la Ricerca"

1. Allo scopo di promuovere e incentivare lo sviluppo della ricerca scientifica in Puglia e di valorizzare le attività di ricerca sviluppate nel territorio regionale da ricercatori pugliesi di età inferiore a quarant'anni, la Regione Puglia istituisce il premio "Puglia per la Ricerca".

2. Con deliberazione della Giunta regionale sono stabiliti i criteri e le modalità per l'assegnazione del premio, tenendo conto del grado di innovatività della ricerca, della eventuale collaborazione con la comunità scientifica nazionale e internazionale e della sua capacità di contribuire alla risoluzione di problematiche particolarmente avvertite nel territorio regionale.

3. Per le finalità di cui al comma 1, nel bilancio regionale autonomo, nell'ambito della missione 14, programma 3, titolo 1, è assegnata una dotazione finanziaria per l'esercizio finanziario 2018, in termini di competenza e di cassa, di euro 100 mila. La medesima dotazione finanziaria, in termini di competenza, è assegnata per ciascuno degli esercizi finanziari 2019 e 2020.

Art. 89

Restauro conservativo Porta Baresana a Bitonto

1. Al fine di consentire il restauro conservativo del monumento architettonico di interesse artistico, storico e culturale Porta Baresana di Bitonto, appartenente al patrimonio pubblico, posto all'ingresso della piazza su cui è allocata la Galleria nazionale della Puglia, nel bilancio regionale autonomo, nell'ambito della missione 5, programma 1, titolo 1, è assegnata una dotazione finanziaria, in termini competenza e cassa, per l'esercizio finanziario 2018, di euro 50 mila.

2. Con deliberazione della Giunta regionale sono stabiliti i criteri e le modalità di assegnazione e rendicontazione delle risorse di cui al comma 1.

Art. 90

Contributo straordinario alle università pugliesi per borse di studio per giovani talenti neolaureati

1. Al fine di contribuire alla promozione della legalità e della cittadinanza sociale in tutti gli ambiti di intervento e sostenere la ricerca scientifica la Regione Puglia stanzia un contributo straordinario per le università pugliesi per borse di studio destinate ai giovani talenti pugliesi neolaureati.

2. Le borse di studio di cui al comma 1 sono da destinarsi allo studio, per fini scientifici, del fenomeno della criminalità organizzata sul territorio regionale e avranno a oggetto i temi delle agromafie, della gestione dei rifiuti nonché l'ambito della sanità.

3. L'Amministrazione regionale è autorizzata, previo accordo con le amministrazioni delle università interessate, a bandire i concorsi per le borse di studio della durata di un anno accademico.

4. I criteri di riparto delle risorse di cui al comma 1, tra le università, sono stabiliti, entro novanta giorni dalla data di entrata in vigore della presente legge, con apposito atto della Giunta regionale. Nello stesso atto sono definite le modalità e tempi di rendicontazione delle somme assegnate.

5. Le amministrazioni delle università, alla fine dell'anno accademico, presenteranno alla Giunta Regionale il rendiconto finanziario dei contributi ricevuti corredato delle relazioni sull'attività scientifica e didattica dagli studenti beneficiari delle borse dì studio.

6. Per le finalità di cui al presente articolo nel bilancio regionale autonomo, nell'ambito della missione 4, programma 4, titolo 1, è assegnata una dotazione finanziaria per l'esercizio finanziario 2018, in termini di competenza e cassa, di euro 100 mila.

Art. 91

Contributi concessi ai comuni per la fornitura di libri di testo — legge 23 dicembre 1998, n. 448

1. Al fine di supportare i comuni nella fornitura in favore delle famiglie meno abbienti dei libri di testo per consentire il pieno esercizio del diritto allo studio, come previsto dalla legge 23 dicembre 1998 n. 448 (Misure di finanza pubblica per la stabilizzazione e lo sviluppo), nel bilancio regionale autonomo, nell'ambito della missione 4, programma 7, titolo 1, è assegnata una dotazione finanziaria per l'esercizio finanziario 2018, in termini di competenza e di cassa, di euro 300 mila. La medesima dotazione finanziaria è assegnata, in termini di competenza, per ciascuno degli esercizi finanziari 2019 e 2020.

Art. 92

Interventi in favore degli ipogei pugliesi

1. Al fine di effettuare la cartografia e la mappatura storico e logistica degli ipogei presenti nel territorio pugliese e individuarne, qualora necessario, la proprietà, nell'ambito della dotazione finanziaria assegnata alla missione 5, programma 1, titolo 1, per ciascuno degli esercizi finanziari 2018, 2019 e 2020, la somma di euro 200 mila è destinata alla predetta finalità.

Art. 93

Modifiche alla legge regionale 25 febbraio 2010, n. 4

1. All'articolo 7 della legge regionale 25 febbraio 2010, n. 4 (Norme urgenti in materia di sanità e servizi sociali) è apportata la seguente modifica:
a) al comma 3, l'ultimo capoverso è soppresso.

Art. 94

Contributo straordinario per lavori di bonifica dei fondali degli impianti di miticoltura all'interno del circondario marittimo di Vieste

1. Al fine dell'esecuzione di lavori diretti alla bonifica e al ripristino dei fondali marini interessati dall'attività di miticoltura, limitatamente agli impianti esistenti all'interno del circondario marittimo di Vieste, e successivo smaltimento del materiale, composto di risulta presso discariche autorizzate e preposte, secondo quanto dispone la normativa vigente, nel bilancio regionale autonomo, nell'ambito della missione 16, programma 2, titolo 1, è assegnata una dotazione finanziaria per l'esercizio finanziario 2018, in termini di competenza e cassa, di euro 250 mila.

Art. 95

Fondo regionale globale per la prevenzione e il contrasto dei fenomeni dell'usura e delle estorsioni e per la solidarietà alle vittime

1. Per le finalità di cui alla legge regionale 16 aprile 2015, n. 25 (Misure di prevenzione, solidarietà e incentivazione finalizzate al contrasto e all'emersione della criminalità organizzata e comune nelle forme dell'usura e dell'estorsione), per finanziare il fondo regionale globale per la prevenzione e il contrasto dei fenomeni dell'usura e delle estorsioni e per interventi di solidarietà alle vittime, nonché al fine di consentire l'attuazione delle iniziative previste dalla predetta normativa regionale, da destinare ai soggetti in essa elencati, nel bilancio regionale autonomo, nell'ambito della missione 14, programma 2, titolo 1, è assegnata una dotazione finanziaria per l'esercizio 2018, in termini di competenza e cassa, di euro 100 mila.

Art. 96

Contributo per gli osservatori regionali sulle legalità

1. Al fine di sostenere gli osservatori per la legalità presenti sul territorio regionale e impegnati nella promozione di campagne e iniziative su questioni attinenti la legalità, nonché per sensibilizzare l'opinione pubblica e le istituzioni sulle infiltrazioni della criminalità organizzata nell'economia locale, nel bilancio regionale autonomo, nell'ambito della missione 3, programma 2, titolo 1, è assegnata una dotazione finanziaria per l'esercizio finanziario 2018, in termini di competenza e cassa, di euro 20 mila.

2. Alla definizione dei criteri di riparto delle risorse di cui al comma 1 si provvede, entro novanta giorni dalla data di entrata in vigore della presente legge, con deliberazione della Giunta regionale.

Art. 97

Attuazione Progetto obiettivo salute mentale

1. Il percorso assistenziale dei soggetti rivenienti dal superamento del residuo manicomiale, ancorché anziani ultra sessantacinquenni, è in capo al Dipartimento di salute mentale delle aziende sanitarie locali, in attuazione del Progetto obiettivo salute mentale.

Art. 98

Modifiche alla legge 30 settembre 2004, n. 15

1. All'articolo 24 della legge regionale 30 settembre 2004, n. 15 (Riforma delle Istituzioni pubbliche di assistenza e beneficenza (IPAB) e disciplina delle aziende pubbliche dei servizi alle persone) sono apportate le seguenti modifiche:

a) il comma 4 è sostituito dal seguente:

"4. Le aziende redigono annualmente, prima della presentazione del bilancio consuntivo, il bilancio sociale delle attività e, sulla base di indirizzi e criteri stabiliti con atto della Giunta regionale, si dotano dei seguenti documenti contabili:

a) il piano programmatico;
b) il bilancio pluriennale di previsione;
c) il bilancio economico preventivo con allegato il documento di budget;
d) il bilancio consuntivo con allagata la relazione del direttore generale sulla situazione dell'azienda, sull'andamento della gestione con particolare riguardo agli investimenti, ai ricavi, ai proventi, ai costi e agli oneri di esercizio.";

b) il comma 6 è sostituito dal seguente:

"6. Il bilancio preventivo annuale è approvato entro il 31 gennaio dell'esercizio a cui si riferisce. Le aziende, sulla base di uno schema tipo predisposto con atto della Giunta regionale, si dotano di un regolamento di contabilità con cui si introduce la contabilità economica e si provvede all'adozione di criteri uniformi volti ad assicurare omogeneità nella rilevazione, valutazione, classificazione e aggiornamento dei valori contabili e nella stesura e contenuto del bilancio.".

Art. 99

Modifiche alla legge regionale 30 dicembre 2016, n. 40

1. Al comma 1, dell'articolo 20 della legge regionale 30 dicembre 2016, n. 40 (Disposizioni per la formazione del bilancio di previsione 2017 e bilancio pluriennale 2017-2019 della Regione Puglia (legge di stabilità regionale 2017), dopo le parole: "pugliesi limitrofi a quelli della Città di Matera", aggiungere le seguenti: "e dei comuni ricadenti nell'area del Parco nazionale dell'Alta Murgia".

Art. 100

Norma di interpretazione del comma 2 dell'articolo 11 della legge regionale 28 febbraio 2000, n. 3

1. Il comma 2 dell'articolo 11 della legge regionale 28 febbraio 2000, n. 3 (Istituzione, organizzazione e funzionamento del Comitato regionale per le comunicazioni (Co.Re.Com)), si interpreta nel senso che al

presidente, al vicepresidente e ai componenti del Co.Re.Com. che, per ragioni attinenti al loro mandato e diverse dalla partecipazione alle sedute del Co.Re.Com., si recano in località diverse da quelle di residenza, è dovuto il trattamento economico di missione, il cui ammontare è stabilito con le modalità di cui al comma 1 del medesimo articolo 11.

2. All'attuazione del comma 1 si provvede nell'ambito delle risorse previste a legislazione vigente del titolo 1, capitolo 8, articolo 2, del bilancio di previsione del Consiglio regionale.

Art. 101
Modifica alla legge regionale 28 dicembre 2012, n. 45

1. All'articolo 54, comma 1, lettera c), della legge regionale 28 dicembre 2012 n. 45 (Disposizioni per la formazione del bilancio di previsione 2013 e bilancio pluriennale 2013-2015 della Regione Puglia) le parole: "di interesse regionale" sono sostituite dalle seguenti: "di rilevante interesse in ambito regionale".

Capo II
Disposizioni finali

Art. 102
Norma di rinvio

1. La copertura delle spese previste dalla presente legge è rinviata alla legge di approvazione del bilancio per l'esercizio finanziario 2018 e pluriennale 2018-2020.

Capo III
Riconoscimento di debiti fuori bilancio

Art. 103
Riconoscimento di debiti fuori bilancio ai sensi dell'articolo 73, comma 1, lettere a) ed e), del decreto legislativo 23 giugno 2011, n. 118, come modificato dal decreto legislativo 10 agosto 2014, n. 126

1. Ai sensi dell'articolo 73, comma 1, lettere a) ed e), del decreto legislativo 23 giugno 2011, n. 118 (Disposizioni in materia di armonizzazione dei sistemi contabili e degli schemi di bilancio delle Regioni, degli enti locali e dei loro organismi, a norma degli articoli 1 e 2 delle legge 5 maggio 2009, n. 42), come modificato dal decreto legislativo 10 agosto 2014, n. 126, sono riconosciuti legittimi i debiti fuori bilancio di cui alle seguenti lettere a), b), c), d), e), f), g), h), i), j), k), l), m), n), o) p), q), r), s), t), u), v), w), x) e y):

a) i debiti fuori bilancio, ai sensi dell'articolo 73, comma 1, lettera e) del d.lgs. 118/2011, come modificato dal d.lgs. 126/2014, per complessivi euro 32.932,53, compresi oneri di legge e spese esenti, inerenti a compensi professionali spettanti ad avvocati esterni per incarichi conferiti in assenza di preventivo o adeguato impegno di spesa, relativi ai contenziosi numero: 855/99, CA, Tribunale di Bari, Regione Puglia c/ signor M. L., competenze professionali avvocato Pasquale Cantore; 3721/1997, GU, TAR Puglia Lecce, SO. srl c/ Regione Puglia, competenze professionali avvocato Alfredo Cacciapaglia;

2784/2001, GU, Tribunale di Brindisi, signor A.L. c/ Regione Puglia, competenze professionali avvocato Vito Guglielmi; 1076/2004, TO, Corte di appello di Bari, Regione Puglia c/ Società I.D., competenze professionali avvocato Giacomo Valla; 34/1997, CO, TAR Bari, signor M.P. c/ Regione Puglia, competenze professionali avvocato Nicola Stefanizzo. Al finanziamento della spesa di cui alla presente lettera a), si provvede con imputazione alla missione 1, programma 11, titolo 1, capitolo 1312 "Spese per competenze professionali dovute a professionisti esterni relativi a liti", previa variazione in diminuzione sia in termini di competenza che di cassa, di pari importo, della missione 20, programma 3, titolo 1, capitolo 1110091 "Fondo di riserva per la definizione delle partite potenziali dell'Avvocatura";

b) i debiti fuori bilancio, ai sensi dell'articolo 73, comma 1, lettera e) del d.lgs. 118/2011, come modificato dal d.lgs. 126/2014, per complessivo euro 4.655,35, relativi ai contenziosi numero: 578/2014, L, DGR incarico n.1784 del 2015, avvocato esterno creditore Vittorio Triggiani, euro 2.156,99; 455/2013, SC, DGR incarico n.1347 del 2015, avvocato esterno creditore Nicola Fiore, euro 2.498,36. Al finanziamento della spesa di cui alla presente lettera b) si provvede con imputazione alla missione 1, programma 11, titolo 1, capitolo 1312 "Spese per competenze professionali dovute ai professionisti esterni, relative a liti, arbitrati ed oneri accessori ivi compresi i contenziosi rivenienti dagli Enti soppressi" del bilancio in corso, previa variazione in diminuzione, in termini di competenza e cassa, di pari importo della missione 20, programma 3, titolo 1, capitolo 1110091 "Fondo di riserva per la definizione delle partite potenziali dell'Avvocatura";

c) i debiti fuori bilancio, ai sensi dell'articolo 73, comma 1, lettera e) del d.lgs. 118/2011, come modificato dal d.lgs. 126/2014, per complessivi euro 51.511,54, inerenti a compensi professionali spettanti ad avvocati esterni per incarichi conferiti in assenza di preventivo o adeguato impegno di spesa relativi ai contenziosi numero: 492/07/FR, TRAP Napoli, Comune di Faggiano c/R.P., Pierluigi Balducci, euro 3.329,01; 257/09/GA, TAR Bari, C.N. c/R.P., Pierluigi Balducci, euro 3.652,25; 1799/08/L, TAR Bari, Inergia S.p.A. c/R.P., Marco Lancieri, euro 10.714,83; 1801/08/L, TAR Bari, Inergia S.p.A. c/R.P., Marco Lancieri, euro 9.952,95; 11214/02/B, TAR Bari, C.M. c/R.P., Aldo Loiodice, euro 5.192,58; 1466/10/GR, TAR Bari, GMS c/R.P., Fulvio Mastroviti euro 2.087,61; 186/97/CO, TAR Lecce, P.M. c/R.P., Nicola Stefanizzo, euro 2.825,91; 980/04/GA, TAR Lecce, D.G. e 21 c/R.P., Nicola Stefanizzo, euro 7.647,37; 7481/01/N, DL, C.d.S Cooperativa Edilizia Asturias c/R.P., Emilio Toma, euro 2.164,52; 2604/96/CO, C.d.S., D.M. c/R.P., Giacomo Valla, euro 3.944,51. Al finanziamento della spesa di cui alla presente lettera c) si provvede con imputazione alla missione 1, programma 11, titolo 1, capitolo 1312 "Spese per competenze professionali dovute a professionisti esterni relative a liti, arbitrati ed oneri accessori, ivi compresi i contenziosi rivenienti dagli enti soppressi", previa variazione del bilancio per l'importo di euro 51.511,54 in diminuzione sia in termini di competenza che di cassa della missione 20, programma 3, titolo 1, capitolo 1110091 "fondo di riserva per la definizione delle partite potenziali dell'Avvocatura" e contestuale variazione del bilancio in aumento per l'importo di euro 51.511,54, sia in termini di competenza che di cassa, della missione 1, programma 11, titolo 1, capitolo 1312 del bilancio in corso;

d) il debito fuori bilancio, ai sensi dell'articolo 73, comma 1, lettera e) del d.lgs. 118/2011, come modificato dal d.lgs. 126/2014, per complessivi euro 472.620,14, concernente i compensi professionali spettanti all'avvocato Vittorio Triggiani per l'attività defensionale svolta come legale esterno in relazione a numero 110 incarichi defensionali conferiti e conclusi alla data del 31 dicembre 2011, quantificati in euro 472.620,14, di cui euro 350.000,00 a titolo di imponibile, euro 14.000,00 per CAP, euro 80.080,00 per IVA assoggettabile allo split-payment ed euro 28.540,14 per spese non imponibili. Al finanziamento della spesa di cui alla presente lettera d), si provvede utilizzando i residui passivi perenti, attualmente in fase di reiscrizione, derivanti dall'impegno n. 655 assunto con A.D. 024/561/2011 sul bilancio 2011, limitatamente all'importo di euro 472.620,14, con imputazione alla missione 1, programma 11, titolo 1, capitolo 1312 "Spese per competenze professionali dovute a professionisti esterni relativi a liti, arbitrati";

e) i debiti fuori bilancio, ai sensi dell'articolo 73, comma 1, lettera e) del d.lgs. 118/2011, come modificato dal d.lgs. 126/2014, per complessivi euro 44.496,01, compresi oneri di legge e spese esenti, inerenti a compensi professionali spettanti al consulente tecnico di parte ingegnere Agostino Chiaradia per numero 26 incarichi conferitigli dall'amministrazione e ratificati con deliberazione di Giunta Regionale n. 1300 del 15 luglio 2008 in assenza di preventivo o adeguato impegno di spesa in relazione ad altrettanti giudizi dinanzi al Tribunale regionale delle acque pubbliche di Napoli. Al finanziamento della spesa di cui alla presente lettera e) si provvede con imputazione alla missione 1, programma 11, titolo 1, capitolo 1312 "Spese per competenze professionali dovute a professionisti esterni relativi a liti" previa variazione in diminuzione sia in termini di competenza che di cassa, di pari importo, della missione 20, programma 3, titolo 1, capitolo 1110091 "Fondo di riserva per la definizione delle partite potenziali dell'Avvocatura";

f) i debiti fuori bilancio, ai sensi dell'articolo 73, comma 1, lettera e) del d.lgs. 118/2011, come modificato dal d.lgs. 126/2014, per complessivi euro 52.506,59, inerenti a compensi professionali spettanti ad avvocati esterni per incarichi conferiti in assenza di preventivo o adeguato impegno di spesa, relativi ai contenziosi contro la Regione Puglia numero: 6753/02/CO, Centro di medicina sociale e di riabilitazione, avvocati Pier Luigi Portaluri e Luciano Ancora, TAR Lecce, euro 13.362,60; 6753/02/CO, Centro di medicina sociale e di riabilitazione, avvocato Pier Luigi Portaluri, C.d.S., euro 1.630,96; 6754/02/CO, Istituto di diagnosi e terapia, avvocati Pier Luigi Portaluri e Luciano Ancora, TAR Lecce, euro 13.362,60; 6754/02/CO, Istituto di diagnosi e terapia, Pier Luigi Portaluri, C.d.S., 1.630,96; 6619/02/CO, Anisap ed altri, avvocati Pier Luigi Portaluri e Luciano Ancora, TAR Lecce, euro 3.798,19; 6620/02/CO, Ginosino srl, Pier Luigi Portaluri e Luciano Ancora, TAR Lecce, euro 3.146,13; 6828/02/CO, Pharmacia Italia S.p.A., avvocato Pier Luigi Portaluri, TAR Lecce, euro 2.870,38; 11494/02/P Studio Radiologia Associati Calabrese ed altri, TAR Lecce, 11495/02/P, Studio Quarta Colosso, TAR Lecce, 11496/02/P, Laboratorio Analisi Cliniche di Giangrande, TAR Lecce, avvocati Pier Luigi Portaluri e Luciano Ancora per complessivi euro 8.015,74; 8465/02/P, Istituto Luso farmaco Italia, avvocati Pier Luigi Portaluri e Luciano Ancora, TAR Lecce, euro 2.579,50; 11212/02/P, P.M., avvocato Pier Luigi Portaluri, TAR Lecce, euro 2.109,53. Al finanziamento di cui alla presente lettera f) si provvede mediante imputazione alla missione 1, programma 11, titolo 1, capitolo 1312 "Spese per competenze professionali dovute a professionisti esterni relative a liti, arbitrati ed oneri accessori, ivi compresi i contenziosi rivenienti dagli enti soppressi", previa variazione del bilancio per l'importo di euro 52.506,59 in diminuzione sia in termini di competenza che di cassa della missione 20, programma 3, titolo 1, capitolo 1110091 "Fondo di riserva per la definizione delle partite potenziali dell'Avvocatura" e contestuale variazione del bilancio in aumento per l'importo di euro 52.506,59, sia in termini di competenza che di cassa, della missione 1, programma 11, titolo 1 del capitolo 1312 del bilancio in corso;

g) il debito fuori bilancio, ai sensi dell'articolo 73, comma 1, lettera a) del d.lgs. 118/2011, come modificato dal d.lgs. 126/2014, per complessivi euro 13.597,95, inerente a compensi professionali dovuti in relazione al contenzioso n. 997/04/GA collegato al contenzioso n. 1353/15/GA, già oggetto di pagamento da parte del tesoriere regionale in favore dell'avvocato Michele Iaia, a seguito di pignoramento presso terzi. Al finanziamento della spesa di cui alla presente lettera g) si provvede, per euro 13.372,95, con imputazione alla missione 1, programma 11, titolo 1, capitolo 1312 "Spese per competenze professionali dovute ai professionisti esterni, relative a liti, arbitrati ed oneri accessori ivi compresi i contenziosi rivenienti dagli Enti soppressi" previa variazione in diminuzione, in termini di competenza e cassa, di pari importo, della missione 20, programma 3, titolo 1, capitolo 1110091 "Fondo di riserva per la definizione delle partite potenziali dell'Avvocatura" e per euro 225,00, competenze delle procedure monitorie, con imputazione alla missione 1, programma 11, titolo 1, capitolo 001317;

h) i debiti fuori bilancio, ai sensi dell'articolo 73, comma 1, lettera e) del d.lgs. 118/2011, come modificato dal d.lgs. 126/2014, per complessivi euro 41.537,61, inerenti a compensi professionali

dovuti in relazione ai contenziosi numero: 2659/08/RM, Corte di cassazione, professore avvocato Giuseppe Spagnolo, euro 4.510,56; 1685/05/GI, C.D.S., avvocato Natalia Pinto, euro 27.302,42; 2512/07/TR, SH, Corte d'appello di Roma, professore avvocato Luigi Pannarale, euro 9.724,63. Al finanziamento della spesa di cui alla presente lettera h) si provvede con imputazione alla missione 1, programma 11, titolo 1, capitolo 1312 "Spese per competenze professionali dovute ai professionisti esterni, relative a liti, arbitrati ed oneri accessori ivi compresi i contenziosi rivenienti dagli Enti soppressi" previa variazione in diminuzione, in termini di competenza e cassa, di pari importo, della missione 20, programma 3, titolo 1, capitolo 1110091 "Fondo di riserva per la definizione delle partite potenziali dell'Avvocatura";

i) il debito fuori bilancio, ai sensi dell'articolo 73, comma 1, lettera a) del d.lgs. 118/2011, come modificato dal d.lgs. 126/2014, per complessivi euro 20.000,00, derivante dalla sentenza n. 591/2017 del Tribunale di Bari, sezione lavoro. Al finanziamento della spesa di cui alla presente lettera i) si provvede con imputazione alla missione 1, programma 10, titolo 1, capitolo 3026 "Differenze retributive personale dirigente a seguito conciliazioni o provvedimenti giudiziari" che presenta la dovuta disponibilità;

j) il debito fuori bilancio, ai sensi dell'articolo 73, comma 1, lettera a) del d.lgs. 118/2011, come modificato dal d.lgs. 126/2014, dell'importo di euro 234.615,97, relativo alle regolarizzazioni carte contabili, provvisori d'uscita dei mesi da luglio a ottobre 2017, derivati da provvedimenti del giudice dell'esecuzione, dalle imposte di registro di seguito elencati: provvisori di uscita (PU) numero: PU 2524 del 3 luglio 2017, euro 200,00, RGE 2417/2016, titolo 159/2014, F23; PU 2525 del 3 luglio 2017, euro 200,00, RGE 2419/2016, titolo 787/2013, F23; PU 2526 del 3 luglio 2017, euro 200,00, RGE 2415/2016, titolo 1308/2013, F23; PU 2527 del 3 luglio 2017, euro 200,00, RGE 2418/2016, titolo 778/2013, F23; PU 2528 del 3 luglio 2017, euro 200,00, RGE 2414/2016, titolo 859/2013, F23; PU 2529 del 3 luglio 2017, euro 200,00, RGE 2389/2016, titolo 1494/2013, F23; PU 2530 del 3 luglio 2017, euro 200,00, RGE 2361/2016, titolo 882/2013, F23; PU 2531 del 3 luglio 2017, euro 200,00, RGE 2398/2016, titolo 1703/2013, F23; PU 2532 del 3 luglio 2017, euro 200,00, RGE 2371/2016, titolo 24/2013, F23; PU 2533 del 3 luglio 2017, euro 200,00, RGE 2373/2016, titolo 19/2013, F23; PU 2534 del 3 luglio 2017, euro 533,57, RGE 4572/2016, ordinanza di assegnazione BA1444/2017; PU 2535 del 3 luglio 2017, euro 81,51, RGE 4572/2016, titolo 3666/2000, ordinanza di assegnazione BA1444/2017; PU 2536 del 4 luglio 2017, euro 200,00, RGE 2409/2016, titolo 1706/2013, F23; PU 2537 del 4 luglio 2017, euro 200,00, RGE 2400/2016, titolo 1704/2013, F23; PU 2538 del 4 luglio 2017, euro 200,00, RGE 2372/2016, titolo 1094/2013, F23; PU 2539 del 4 luglio 2017, euro 200,00, RGE 2375/2016, titolo 34/2013, F23; PU 2540 del 4 luglio 2017, euro 200,00, RGE 2405/2016, titolo 844/2013, F23; PU 2544 del 10 luglio 2017, euro 396,27, RGE 3348/2016, titolo 3874/2008, ordinanza di assegnazione BA1572/2017; PU 2545 del 10 luglio 2017, euro 58,25, RGE 3348/2016, titolo 3874/2008, ordinanza di assegnazione BA1572/2017; PU 2546 del 10 luglio 2017, euro 482,60, RGE 3349/2016, titolo 3286/2008, ordinanza di assegnazione BA1571/2017; PU 2547 del 10 luglio 2017, euro 74,40, RGE 3349/2016, titolo 3286/2008, ordinanza di assegnazione BA1571/2017; PU 2548 del 10 luglio 2017, euro 1.018,13, RGE 4940/2017, titolo 89/2014, ordinanza di assegnazione BA1585/2017; PU 2549 del 10 luglio 2017, euro 172,18, RGE 4940/2017, titolo 89/2014, ordinanza di assegnazione BA1585/2017; PU 2550 del 10 luglio 2017, euro 1.101,94, RGE 4941/2016, titolo 90/2014, ordinanza di assegnazione BA1587/2017; PU 2551 del 10 luglio 2017, euro 190,29, RGE 4941/2016, titolo 90/2014, ordinanza di assegnazione BA1587/2017; PU 2552 del 10 luglio 2017, euro 766,91, RGE 4900/2016, titolo 2305/2013, ordinanza di assegnazione BA1590/2017; PU 2553 del 10 luglio 2017, euro 127,60, RGE 4900/2016, titolo 2305/2013, ordinanza di assegnazione BA1590/2017; PU 2554 del 10 luglio /2017, euro 890,92, RGE 4898/2016, titolo 2303/2013, ordinanza di assegnazione BA1589/2017; PU 2555 del 10 luglio 2017, euro 148,38, RGE 4898/2016, titolo 2303/2013, ordinanza di assegnazione BA1589/2017; PU 2556 del 10 luglio 2017, euro 780,01, RGE 4896/2016, titolo 2302/2013, ordinanza di assegnazione BA1588/2017; PU 2557 del 10 luglio

2017, euro 129,87, RGE 4896/2016, titolo 2302/2013, ordinanza di assegnazione BA1588/2017; PU 2558 del 10 luglio 2017, euro 848,43, RGE 4977/2016, titolo 92/2014, ordinanza di assegnazione 1599/2017; PU 2559 del 10 luglio 2017, euro 142,86, RGE 4977/2016, titolo 92/2014, ordinanza di assegnazione 1599/2017; PU 2560 del 10 luglio 2017, euro 704,22, RGE 4910/2016, titolo 55/2014, ordinanza di assegnazione BA1580/2017; PU 2561 del 10 luglio 2017, euro 115,87, RGE 4910/2016, titolo 55/2014, ordinanza di assegnazione BA1580/2017; PU 2562 del 10 luglio /2017, euro 754,46, RGE 4901/2016, titolo 27/2014, ordinanza di assegnazione BA1578/2014; PU 2563 del 10 luglio 2017, euro 125,27, RGE 4901/2016, titolo 27/2014, ordinanza di assegnazione BA1578/2014; PU 2564 del 10 luglio 2017, euro 741,41, RGE 4942/2016, titolo 91/2014, ordinanza di assegnazione BA1586/2017; PU 2565 del 10 luglio 2017, euro 122,83, RGE 4942/2016, titolo 91/2014, ordinanza di assegnazione BA1586/2017; PU 2566 del 10 luglio2017, euro 640,97, RGE 4978/2016, titolo 94/2014, ordinanza di assegnazione BA1600/2017; PU 2567 del 10 luglio 2017, euro 104,03, RGE 4978/2016, titolo 94/2014, ordinanza di assegnazione BA1600/2017; PU 2568 del 10 luglio 2017, euro 702,54, RGE 4937/2016, titolo 87/2014, ordinanza di assegnazione BA1582/2017; PU 2569 del 10 luglio 2017, euro 115,56, RGE 4937/2016, titolo 87/2014, ordinanza di assegnazione BA1582/2017; PU 2570 del 10 luglio 2017, euro 463,95, RGE 1276/2017, titolo 259/2015, ordinanza di assegnazione BA1363/2017; PU 2571 del 10 luglio 2017, euro 68,48, RGE 1276/2017, titolo 259/2015, ordinanza di assegnazione BA1363/2017; PU 2572 del 10 luglio 2017, euro 808,73, RGE 1259/2016, titolo 1322/2014, ordinanza di assegnazione BA1351/2017; PU 2573 del 10 luglio 2017, euro 133,00, RGE 1259/2016, titolo 1322/2014, ordinanza di assegnazione BA1351/2017; PU 2574 del 10 luglio 2017, euro 1.204,63, RGE 1PU 263/2017, titolo 1323/2014, ordinanza di assegnazione BA1354/2017; PU 2575 del 10 luglio 2017, euro 207,08, RGE 1PU 263/2017, titolo 1323/2014, ordinanza di assegnazione BA1354/2017; PU 2576 del 10 luglio 2017, euro 447,64, RGE 1252/2017, titolo 1318/2014, ordinanza di assegnazione BA1352/2017; PU 2577 del 10 luglio 2017, euro 65,43, RGE 1252/2017, titolo 1318/2014, ordinanza di assegnazione BA1352/2017; PU 2578 del 10 luglio 2017, euro 1.192,42, RGE 1PU 269/2017, titolo 1328/2014, ordinanza di assegnazione BA1357/2017; PU 2579 del 10 luglio 2017, euro 204,79, RGE 1269/2017, titolo 1328/2014, ordinanza di assegnazione BA1357/2017; PU 2580 del 10 luglio 2017, euro 876,46, RGE 1266/2017, titolo 1326/2014, ordinanza di assegnazione BA1356/2017; PU 2581 del 10 luglio 2017, euro 145,67, RGE 1266/2017, titolo 1326/2014, ordinanza di assegnazione BA1356/2017; PU 2582 del 10 luglio 2017, euro 887,12, RGE 1265/2017, titolo 1324/2014, ordinanza di assegnazione BA1355/2017; PU 2583 del 10 luglio 2017, euro 147,67, RGE 1265/2017, titolo 1324/2014, ordinanza di assegnazione BA1355/2017; PU 2584 dell' 11 luglio 2017, euro 1.226,64, RGE 1256/2017, titolo 1320/2014, ordinanza di assegnazione BA1353/2017; PU 2585 dell' 11 luglio 2017, euro 211,20, RGE 1256/2017, titolo 1320/2014, ordinanza di assegnazione BA1353/2017; PU 2586 dell' 11 luglio 2017, euro 463,95, RGE 1272/2017, titolo 1331/2014, ordinanza di assegnazione BA1358/2017; PU 2587 dell' 11 luglio 2017, euro 68,48, RGE 1272/2017, titolo 1331/2014, ordinanza di assegnazione BA1358/2017; PU 2588 dell' 11 luglio 2017, euro 417,85, RGE 1274/2017, titolo 256/2015, ordinanza di assegnazione BA1360/2017; PU 2589 dell' 11 luglio 2017, euro 59,85, RGE 1274/2017, titolo 256/2015, ordinanza di assegnazione BA1360/2017; PU 2590 dell' 11 luglio 2017, euro 463,48, RGE 1275/2017, titolo 258/2015, ordinanza di assegnazione BA1361/2017; PU 2591 dell'11 luglio 2017, euro 68,95, RGE 1275/2017, titolo 258/2015, ordinanza di assegnazione BA1361/2017; PU 2592 del 12 luglio 2017, euro 200,00, RGE 3939/2016, titolo 6516/2001, F23; PU 2593 del 12 luglio 2017, euro 200,00, RGE 3933/2016, titolo 6515/2001, F23; PU 2594 del 12 luglio 2017, euro 768,42, RGE 4906/2017, titolo 51/2014, ordinanza di assegnazione BA1598/2017; PU 2595 del 12 luglio 2017, euro 127,89, RGE 4906/2017, titolo 51/2014, ordinanza di assegnazione BA1598/2017; PU 2596 del 12 luglio 2017, euro 535,13, RGE 4936/2016, titolo 85/2014, ordinanza di assegnazione BA1581/2017; PU 2597 del 12 luglio 2017, euro 84,23, RGE 4936/2016, titolo 85/2014, ordinanza di assegnazione BA1581/2017; PU 2598 del 12 luglio 2017, euro 814,42, RGE 4938/2016, titolo 86/2014, ordinanza di assegnazione BA1583/2017;

PU 2599 del 12 luglio 2017, euro 136,49, RGE 4938/2016, titolo 86/2014, ordinanza di assegnazione BA1583/2017; PU 2600 del 12 luglio 2017, euro 800,80, RGE 4903/2016, titolo 48/2014, ordinanza di assegnazione BA1579/2017; PU 2601 del 12 luglio 2017,euro 133,94, RGE 4903/2016, titolo 48/2014, ordinanza di assegnazione BA1579/2017; PU 2602 del 12 luglio 2017, euro 633,41, RGE 562/2017, titolo 4808/2007, ordinanza di assegnazione BA1923/2017; PU 2603 del 12 luglio 2017, euro 101,69, RGE 562/2017, titolo 4808/2007, ordinanza di assegnazione BA1923/2017; PU 2604, del 12 luglio 2017, euro 417,86, RGE 1273/2016, titolo 255/2015, ordinanza di assegnazione BA1359/2017; PU 2605 del 12 luglio 2017,euro 59,85, RGE 1273/2016, titolo 255/2015, ordinanza di assegnazione BA1359/2017; PU 2607,del 13 luglio 2017, euro 877,87, RGE 7352/2016, titolo 772/2012, ordinanza di assegnazione NA4959/2017; PU 2608 del 13 luglio 2017, euro 136,85, RGE 7352/2016, titolo 772/12, ordinanza di assegnazione NA4959/2017; PU 2609,del 13 luglio 2017, euro 40,00, RGE 7352/2016, titolo 772/12, ordinanza di assegnazione NA4959/2017; PU 2610 del 13 luglio 2017, euro 877,87, RGE 7335/2016, titolo 1099/12, ordinanza di assegnazione NA4958/2017; PU 2611 del 13 luglio 2017, euro 136,85, RGE 7335/2016, titolo 1099/12, ordinanza di assegnazione NA4958/2017; PU 2612 del 13 luglio 2017, euro 40,00, RGE 7335/2016, titolo 1099/12, ordinanza di assegnazione NA4958/2017; PU 2613,del 13 luglio 2017, euro 200,00, RGE 3984/2016, titolo 0120/2007, F23; PU 2614 del 13 luglio 2017, euro 200,00, RGE 3958/2016, titolo 10004/2007, F23; PU 2615, del 13 luglio 2017, euro 200,00, RGE 3948/2016, titolo 6340/2007,F23; PU 2616,del 13 luglio 2017, euro 200,00, RGE 3943/2016, titolo 9024/09,F23; PU 2617 del 13 luglio 2017,euro 200,00, RGE 3932/2016, titolo 6514/2001,F23; PU 2618 del 13 luglio 2017, euro 200,00, RGE 3952/2016, titolo 6946/07,F23;PU 2619 del 13 luglio 2017, euro 200,00, RGE 3947/2016, titolo 5108/07,F23; PU 2620, del 13 luglio 2017,euro 200,00, RGE 3983/2016, titolo 100016/07, F23; PU 2621 del 13 luglio 2017, euro 200,00, RGE 3949/2016, titolo 6831/07, F23; PU 2622 del 13 luglio 2017,euro 200,00, RGE 4006/2016, titolo 5253/08, F23; PU 2623 del 13 luglio 2017, euro 730,25, RGE 5006/2016, titolo 115/2014, ordinanza di assegnazione BA1595/2017; PU 2624 del 13 luglio 2017, euro 120,74, RGE 5006/2016, titolo 115/2014, ordinanza di assegnazione BA1595/2017; PU 2625 del 13 luglio 2017, euro 447,48, RGE 5013/2016, titolo 874/2014, ordinanza di assegnazione BA 1593/2017; PU 2626 del 13 luglio 2017, euro 67,83, RGE 5013/2016, titolo 874/2014, ordinanza di assegnazione BA 1593/2017; PU 2627 del 13 luglio 2017, euro 1.020,58, RGE 5010/2016, titolo 174/2014, ordinanza di assegnazione BA1591/2017; PU 2628 del 13 luglio 2017,euro 175,07, RGE 5010/2016, titolo 174/2014, ordinanza di assegnazione BA1591/2017; PU 2629 del 13 luglio 2017, euro 874,25, RGE 5008/2016, titolo 173/2014, ordinanza di assegnazione BA1597/2017; PU 2630 del 13 luglio 2017, euro 147,69, RGE 5008/2016, titolo 173/2014, ordinanza di assegnazione BA1597/2017; PU 2631 del 13 luglio 2017, euro 972,11, RGE 4979/2016, titolo 95/2014 ordinanza di assegnazione BA1594/2017; PU 2632 del 13 luglio 2017, euro 166,00, RGE 4979/2016, titolo 95/2014, ordinanza di assegnazione BA1594/2017; PU 2633 del 13 luglio 2017, euro 718,30, RGE 4980/2016, titolo 96/2014, ordinanza di assegnazione BA1601/2017; PU 2634 del 13 luglio 2017, euro 118,51, RGE 4980/2016, titolo 96/2014, ordinanza di assegnazione BA1601/2017; PU 2635 del 13 luglio 2017, euro 958,40, RGE 5011/2016, titolo 175/2014, ordinanza di assegnazione BA1592/2017; PU 2636 del 13 luglio 2017, euro 163,43, RGE 5011/2016, titolo 175/2014, ordinanza di assegnazione BA1592/2017; PU 2637 del 13 luglio 2017, euro 788,87, RGE 543/2017, titolo 806/12, ordinanza di assegnazione NA4893/2017; PU 2638 del 13 luglio 2017, euro 82,80, RGE 543/2017, titolo 806/12, ordinanza di assegnazione NA 4893/2017; PU 2639 del 13 luglio 2017, euro 40,00, RGE 543/2017, titolo 806/12, NA 4893/2017; PU 2640 del 13 luglio 2017, euro 956,55, RGE 580/2017, titolo 548/12, ordinanza di assegnazione NA5002/2017; PU 2641 del 13 luglio 2017, euro 82,80, RGE 580/2017, titolo 548/12, ordinanza di assegnazione NA5002/2017; PU 2642 del 13 luglio 2017, euro 40,00, RGE 580/2017, titolo 548/12, ordinanza di assegnazione NA5002/2017; PU 2643 del 13 luglio 2017, euro 769,48, RGE 570/2017, titolo 590/12, ordinanza di assegnazione NA5003/2017; PU 2644 del 13 luglio 2017, euro 82,80, RGE 570/2017, titolo 590/2012, ordinanza

di assegnazione NA5003/2017; PU 2645 del 13 luglio 2017, euro 40,00, RGE 570/2017, titolo 590/12, ordinanza di assegnazione NA5003/2017; PU 2646 del 13 luglio 2017, euro 806,57, RGE 561/2017, titolo 674/12, ordinanza di assegnazione NA4894/2017; PU 2647 del 13 luglio 2017, euro 82,80, RGE 561/2017, titolo 674/12, ordinanza di assegnazione, NA4894/2017; PU 2648 del 13 luglio 2017, euro 40,00, RGE 561/2017, titolo 674/2012, ordinanza di assegnazione NA4894/2017; PU 2649 del 13 luglio 2017, euro 463,95, RGE 1277/2017, titolo 257/2015, ordinanza di assegnazione BA1364/2017; PU 2650 del 13 luglio 2017, euro 68,48,95, RGE 1277/2017, titolo 257/2015, ordinanza di assegnazione BA1364/2017; PU 2653 del 14 luglio 2017, euro 940,94, RGE 34940/2014, titolo 695/2012, ORD NA; PU 2654 del 14 luglio 2017, euro 146,05, RGE 34940/2015, titolo 695/2013, ORD NA;PU 2655 del 14 luglio2017, euro 20,00, RGE 34940/2016, titolo 695/2014 ORD NA; PU 2657 del 14 luglio 2017, euro 757,33, RGE 360/2017, titolo 1638/2001, ordinanza di assegnazione BA1700/2017; PU 2658 del 14 luglio 2017, euro 123,38, RGE 360/2017, titolo 1638/2001, ordinanza di assegnazione BA1700/2017; PU 2659 del 14 luglio 2017, euro 824,00, RGE 510/2017, titolo 1099/12, ORD NA; PU 2660 del 14 luglio 2017, euro 83,95, RGE 510/18, titolo 1099/2013, ORD NA; PU 2661 del 14 luglio 2017, euro 20,00, RGE 510/2019, titolo 1099/2014, ORD NA; PU 2664 del 18 luglio 2017, euro 839,09, RGE 574/2017, titolo 612/2012, ordinanza di assegnazione NA5000/2017; PU 2665 del 18 luglio 2017, euro 82,80, RGE 574/2017, titolo 612/12, ordinanza di assegnazione NA5000/2017; PU 2666 del 18 luglio 2017, euro 40,00, RGE 574/2017, titolo 612/2012, ordinanza di assegnazione NA5000/2017; PU 2667 del 18 luglio 2017, euro 1.102,28, RGE 319/2016, titolo 1437/2001, ordinanza di assegnazione BA1691/2017; PU 2668 del 18 luglio 2017, euro 187,93, RGE 319/2016, titolo 1437/2001, ordinanza di assegnazione BA1691/2017; PU 2669 del 18 luglio 2017, euro 1.102,28, RGE 318/2017, titolo 1434/2001, ordinanza di assegnazione BA1684/2017; PU 2670 del 18 luglio 2017, euro 187,93, RGE 318/2017, titolo 1434/2001, ordinanza di assegnazione BA1684/2017; PU 2671 del 18 luglio 2017, euro 1.060,12, RGE 372/2017, titolo 1794/2001, ordinanza di assegnazione BA1684/2017; PU 2672 del 18 luglio 2017, euro 180,04, RGE 372/2017, titolo 1794/2001, ordinanza di assegnazione BA1684/2017; PU 2673 del 18 luglio 2017, euro 1.060,12, RGE 370/2017, titolo 1793/2001, ordinanza di assegnazione BA1706/2017; PU 2674 del 18 luglio 2017, euro 180,04, RGE 372/2017, titolo 1794/2001, ordinanza di assegnazione BA1684/2017; PU 2675 del 18 luglio 2017, euro 1.102,28, RGE 368/2017, titolo 1788/2001, ordinanza di assegnazione BA1707/2017; PU 2676 del 18 luglio 2017, euro 187,93, RGE 368/2017, titolo 1788/2001, ordinanza di assegnazione BA1707/2017; PU 2677 del 18 luglio 2017, euro 1.102,28, RGE 367/2017, titolo 1786/2001, ordinanza di assegnazione BA1706/2017; PU 2678 del 18 luglio 2017, euro 187,93, RGE 367/2017, titolo 1786/2001, ordinanza di assegnazione BA1706/2017; PU 2679 del 18 luglio /2017, euro 757,32, RGE 393/2017, titolo 2341/2001, ordinanza di assegnazione BA1706/2017; PU 2680 del 18 luglio 2017, euro 123,38, RGE 393/2017, titolo 2341/2001, ordinanza di assegnazione BA1706/2017; PU 2681 del 19 luglio 2017, euro 566,91, RGE 963/2017, titolo 1734/02, ordinanza di assegnazione BA1706/2017; PU 2682 del 19 luglio 2017, euro 87,74, RGE 963/2017, titolo 1734/02, ordinanza di assegnazione BA1706/2017; PU 2683 del 19 luglio 2017, euro 1.102,28, RGE 364/2017, titolo 1784/2001, ordinanza di assegnazione BA1704/2017; PU 2684 del 19 luglio 2017, euro 187,93, RGE 364/2017, titolo 1784/2001, ordinanza di assegnazione BA1704/2017; PU 2685 del 19 luglio 2017, euro 1.102,28, RGE 336/2017, titolo 1485/2001, ordinanza di assegnazione BA 1693/2017; PU 2686 del 19 luglio 2017, euro 187,93, RGE 336/2017, titolo 1485/2001, ordinanza di assegnazione BA 1693/2017;PU 2687 del 19 luglio 2017, euro 1.102,28, RGE 334/2017, titolo 1441/2001, ordinanza di assegnazione BA1690/2017; PU 2688 del 19 luglio 2017, euro 187,93, RGE 334/2017, titolo 1441/2001, ordinanza di assegnazione BA1690/2017; PU 2689 del 19 luglio 2017, euro 1.102,28, RGE 365/2017, titolo 1785/2001, ordinanza di assegnazione BA1705/2017; PU 2690 del 19 luglio 2017, euro 187,93, RGE 365/2017, titolo 1785/2001, ordinanza di assegnazione BA1705/2017; PU 2691 del 19 luglio 2017, euro 1.102,28, RGE 337/2017, titolo 1486/2001, ordinanza di assegnazione BA1692/2017; PU 2692 del

19 luglio 2017, euro 187,93, RGE 337/2017, titolo 1486/2001, ordinanza di assegnazione BA1692/2017; PU 2693 del 19 luglio 2017, euro 614,51, RGE 339/2017, titolo 1570/2001, ordinanza di assegnazione BA1695/2017; PU 2694 del 19 luglio 2017, euro 96,65, RGE 339/2017, titolo 1570/2001, ordinanza di assegnazione BA1695/2017; PU 2695 del 19 luglio 2017, euro 614,51, RGE 340/2017, titolo 1627/2001, ordinanza di assegnazione BA1696/2017; PU 2696 del 19 luglio 2017, euro 96,65, RGE 340/2017, titolo 1627/2001, ordinanza di assegnazione BA1696/2017; PU 2697 del 19 luglio 2017, euro 614,51, RGE 357/2017, titolo 1628/2001, ordinanza di assegnazione BA1697/2017; PU 2698 del 19 luglio 2017, euro 96,65, RGE 357/2017, titolo 1628/2001, ordinanza di assegnazione BA1697/2017; PU 2699 del 19 luglio 2017, euro 1.102,28, RGE 333/2017, titolo 1440/2001, ordinanza di assegnazione BA1686/2017; PU 2700 del 19 luglio 2017, euro 187,93, RGE 333/2017, titolo 1440/2001, ordinanza di assegnazione BA1686/2017; PU 2701 del 19 luglio 2017, euro 1.102,18, RGE 335/2017, titolo 1478/2001, ordinanza di assegnazione BA1685/2017; PU 2702 del 19 luglio 2017, euro 187,93, RGE 335/2017, titolo 1478/2001, ordinanza di assegnazione BA1685/2017; PU 2703 del 19 luglio 2017, euro 757,32, RGE 361/2017, titolo 1642/2001, ordinanza di assegnazione BA1701/2017; PU 2704 del 19 luglio 2017, euro 123,38, RGE 361/2017, titolo 1642/2001, ordinanza di assegnazione BA1701/2017; PU 2705 del 19 luglio 2017, euro 614,51, RGE 359/2017, titolo 16 30/2001, ordinanza di assegnazione BA1699/2017; PU 2706 del 19 luglio 2017, euro 96,65, RGE 359/2017, titolo 1630/2001, ordinanza di assegnazione BA1699/2017; PU 2707 del 19 luglio 2017, euro 614,51, RGE 338/2017, titolo 1569/2001, ordinanza di assegnazione BA1694/2017; PU 2708 del 19 luglio 2017, euro 96,65, RGE 338/2017, titolo 1569/2001, ordinanza di assegnazione BA1694/2017; PU 2709 del 19 luglio 2017, euro 614,51, RGE 358/2017, titolo 1629/2001, ordinanza di assegnazione BA1698/2017; PU 2710 del 19 luglio 2017, euro 96,65, RGE 358/2017, titolo 1629/2001, ordinanza di assegnazione BA1698/2017; PU 2720 del 1 agosto 2017, euro 200,00, RGE 3951/2016, titolo 524/2014, F23; PU 2721 del 1 agosto 2017, euro 200,00, RGE 3965/2016, titolo 573/2014, F23; PU 2722 del 1 agosto 2017, euro 200,00, RGE 3963/2016, titolo 550/2014, F23; PU 2723 del 1 agosto 2017, euro 200,00, RGE 3972/2016, titolo 654/2014, F23; PU 2724 del 1 agosto 2017, euro 200,00, RGE 3961/2016, titolo 548/2014, F23; PU 2725 del 1 agosto 2017, euro 200,00, RGE 3953/2016, titolo 525/2014 F23; PU 2726 del 1 agosto 2017, euro 200,00, RGE 43973/2016, titolo 522/2014, F23; PU 2727, del 1 agosto 2017, euro 200,00, RGE 3966/2016, titolo 574/2014, F23; PU 2728 del 1 agosto 2017, euro 200,00, RGE 3957/2016, titolo 528/2014, F23; PU 2729 del 1 agosto 2017, euro 200,00, RGE 3950/2016, titolo 523/2014, F23; PU 2730 del 1 agosto 2017, euro 200,00, RGE 3955/2016, titolo 526/2014, F23; PU 2731 del 1 agosto 2017, euro 200,00, RGE 3964/2016, titolo 551/2014, F23; PU 2732 del 1 agosto 2017, euro 200,00, RGE 3962/2016, titolo 549/2014, F23; PU 2733 del 1 agosto 2017, euro 200,00, RGE 3967/2016, titolo 575/2014, F23; PU 2734 del 1 agosto 2017, euro 200,00, RGE 3968/2016, titolo 576/2014, F23; PU 2735 del 1 agosto 2017, euro 200,00, RGE 3971/2016, titolo 578/2014, F23; PU 2736 del 1 agosto 2017, euro 200,00, RGE 3960/2016, titolo 547/2014, F23; PU 2737 del 1 agosto 2017, euro 200,00, RGE 3946/2016, titolo 521/2014 F23; PU 2738 del 1 agosto 2017, euro 200,00, RGE 3959/2016, titolo 541/2014, F23; PU 2739 del 1 agosto 2017, euro 200,00, RGE 3956/2016, titolo 527/2014, F23; PU 2740 del 2 agosto 2017 euro 900,16, RGE 390/2017, titolo 1845/2001, ordinanza di assegnazione BA1711/2017; PU 2741 del 2 agosto 2017, euro 150,11, RGE 390/2017, titolo 1845/2001, ordinanza di assegnazione BA1711/2017; PU 2742 del 2 agosto 2017, euro 900,16, RGE 398/2017, titolo 2665/2001, ordinanza di assegnazione BA1720/2017; PU 2743 del 2 agosto 2017, euro 150,11, RGE 390/2017, titolo 1845/2001, ordinanza di assegnazione BA1711/2017; PU 2744 del 2 agosto 2017, euro 900,16, RGE 395/2017, titolo 2466/2001, ordinanza di assegnazione BA1717/2017; PU 2745 del 2 agosto 2017, euro 150,11, RGE 395/2017, titolo 2466/2001, ordinanza di assegnazione BA1717/2017; PU 2746 del 2 agosto 2017, euro 900,16, RGE 394/2017, titolo 2389/2001, ordinanza di assegnazione BA1716/2017; PU 2747 del 2 agosto 2017, euro 150,11, RGE 394/2017, titolo 2389/2001, ordinanza di assegnazione BA1716/2017; PU 2748 del 2 agosto 2017,

euro 841,78, RGE 391/2017, titolo 1939/2001, ordinanza di assegnazione BA1712/2017; PU 2749 del 2 agosto 2017, euro 139,18, RGE 391/2017, titolo 1939/2001, ordinanza di assegnazione BA1712/2017; PU 2750 del 2 agosto 2017, euro 841,78, RGE 397/2017, titolo 2631/2001, ordinanza di assegnazione BA1719/2017; PU 2751 del 2 agosto 2017, euro 139,18, RGE 397/2017, titolo 2631/2001, ordinanza di assegnazione BA1719/2017; PU 2752 del 2 agosto 2017, euro 757,32, RGE 399/2017, titolo 2880/2001, ordinanza di assegnazione BA1721/2017; PU 2753 del 2 agosto 2017, euro 123,38, RGE 399/2017, titolo 2880/2001, ordinanza di assegnazione BA1721/2017; PU 2754 del 2 agosto 2017, euro 757,32, RGE 392/2017, titolo 2143/2001, ordinanza di assegnazione BA1713/2017; PU 2755 del 2 agosto 2017, euro 123,38, RGE 392/2017, titolo 2143/2001, ordinanza di assegnazione BA1713/2017; PU 2756 del 2 agosto 2017, euro 841,78, RGE 396/2017, titolo 2627/2001, ordinanza di assegnazione BA1718/2017; PU 2757 del 2 agosto 2017, euro 139,18, RGE 396/2017, titolo 2627/2001, ordinanza di assegnazione BA1718/2017; PU 2758 del 3 agosto 2017, euro 200,00, RGE 3970/2016, titolo 577/2014 F23; PU 2759 del 4 agosto 2017, euro 1.144,24, RGE 4658/2016, titolo 42738, ordinanza di assegnazione BA1662/2017; PU 2760 del 4 agosto 2017, euro 195,41, RGE 4658/2016, titolo 42738, ordinanza di assegnazione BA1662/2017; PU 2761 del 4 agosto 2017, euro 1.043,30, RGE 4689/2016, titolo 2481/2001, ordinanza di assegnazione BA1650/2017; PU 2762 del 4 agosto 2017, euro 176,52, RGE 4689/2016, titolo 2481/2001, ordinanza di assegnazione BA1650/2017; PU 2763 del 7 agosto 2017, euro 852,87, RGE 4672/2016, titolo 44/2001, ordinanza di assegnazione BA1662/2017; PU 2764 del 7 agosto 2017, euro 140,88, RGE 4672/2016, titolo 44/2001, ordinanza di assegnazione BA1662/2017; PU 2765 del 7 agosto 2017, euro 1.144,24, RGE 4661/2016, titolo 42739, ordinanza di assegnazione BA1657/2017; PU 2766, del 7 agosto 2017, euro 195,41, RGE 4661/2016, titolo 42739, ordinanza di assegnazione BA1657/2017; PU 2767del 7 agosto 2017, euro 1.038,55, RGE 4832/2016, titolo 151/2001, ordinanza di assegnazione BA1664/2017; PU 2768 del 7 agosto 2017, euro 175,63, RGE 4832/2016, titolo 151/2001, ordinanza di assegnazione BA1664/2017; PU 2769 del 7 agosto 2017, euro 1.043,30, RGE 4669/2016, titolo 42758, ordinanza di assegnazione BA1662/2017; PU 2770 del 7 agosto 2017, euro 176,52, RGE 4669/2016, titolo 42758, ordinanza di assegnazione BA1662/2017; PU 2771 del 7 agosto 2017, euro 805,28, RGE 4850/2016, titolo 252/2001, ordinanza di assegnazione BA1653/2017; PU 2772 del 7 agosto 2017, euro 131,97, RGE 4850/2016, titolo 252/2001, ordinanza di assegnazione BA1653/2017; PU 2773 del 7 agosto 2017, euro 805,28, RGE 4695/2016, titolo 250/2001, ordinanza di assegnazione BA1648/2017; PU 2774 del 7 agosto 2017, euro 131,97, RGE 4695/2016, titolo 250/2001, ordinanza di assegnazione BA1648/2017; PU 2775 del 7 agosto 2017, euro 1.043,30, RGE 4668/2016, titolo 42757, ordinanza di assegnazione BA1663/2017; PU 2776 del 7 agosto 2017, euro 176,52, RGE 4695/2016, titolo 250/2001, ordinanza di assegnazione BA1648/2017; PU 2777 del 7 agosto 2017, euro 1.043,30, RGE 4844/2016, titolo 190/2001, ordinanza di assegnazione BA1666/2017; PU 2778 del 7 agosto 2017, euro 176,52, RGE 4844/2016, titolo 190/2001, ordinanza di assegnazione BA1666/2017; PU 2779 del 7 agosto 2017, euro 1.043,30, RGE 4666/2016, titolo 42748, ordinanza di assegnazione BA1655/2017; PU 2780 del 7 agosto 2017, euro 176,52, RGE 4666/2016, titolo 42748, ordinanza di assegnazione BA1655/2017; PU 2781 del 7 agosto 2017, euro 614,83, RGE 4710/2016, titolo 82/2001, ordinanza di assegnazione BA1647/2017; PU 2782 del 7 agosto 2017, euro 96,34, RGE 4710/2016, titolo 82/2001, ordinanza di assegnazione BA1647/2017; PU 2783 del 7 agosto 2017, euro 1.038,55, RGE 4717/2016, titolo 142/2001, ordinanza di assegnazione BA1644/2017; PU 2784 del 7 agosto 2017, euro 175,63 , RGE 4717/2016, titolo 142/2001, ordinanza di assegnazione BA1644/2017; PU 2785 del 7 agosto 2017, euro 1.038,55, RGE 4715/2016, titolo 139/2001, ordinanza di assegnazione BA1646/2017; PU 2786 del 7 agosto 2017, euro 175,63, RGE 4715/2016, titolo 139/2001, ordinanza di assegnazione BA1646/2017; PU 2787 del 7 agosto 2017, euro 948,09, RGE 4680/2016, titolo 48/2001, ordinanza di assegnazione BA1656/2017; PU 2788 del 7 agosto 2017, euro 158,70, RGE 4680/2016, titolo 48/2001, ordinanza di assegnazione BA1656/2017; PU 2789 del 7 agosto 2017, euro 1.144,24, RGE 4664/2016, titolo

42742, ordinanza di assegnazione BA1659/2017; PU 2790 del 7 agosto 2017, euro 195,41 RGE 4664/2016, titolo 42742, ordinanza di assegnazione BA1659/2017; PU 2791 del 7 agosto 2017, euro 1.144,24, RGE 4663/2016, titolo 42741, ordinanza di assegnazione BA1660/2017; PU 2792 del 7 agosto 2017, euro 195,41, RGE 4663/2016, titolo 42741, ordinanza di assegnazione BA1660/2017; PU 2793 del 7 agosto 2017, euro 1.144,24, RGE 4839/2016, titolo 153/2001, ordinanza di assegnazione BA1665/2017; PU 2794 del 7 agosto 2017, euro 195,41, RGE 4839/2016, titolo 153/2001, ordinanza di assegnazione BA1665/2017; PU 2795 del 7 agosto 2017, euro 1.038,55, RGE 4829/2016, titolo 149/2001, ordinanza di assegnazione BA1651/2017; PU 2796 del 7 agosto 2017, euro 175,63, RGE 4829/2016, titolo 149/2001, ordinanza di assegnazione BA1651/2017; PU 2797 del 7 agosto 2017, euro 1.038,55, RGE 4719/2016, titolo 144/2001 ordinanza di assegnazione BA1668/2017; PU 2798 del 7 agosto 2017, euro 175,63, RGE 4719/2016, titolo 144/2001, ordinanza di assegnazione BA1668/2017; PU 2799 del 7 agosto 2017, euro 1.038,55, RGE 4826/2016, titolo 147/2001, ordinanza di assegnazione BA1625/2017; PU 2800 del 7 agosto 2017, euro 175,63, RGE 4826/2016, titolo 147/2001,ordinanza di assegnazione BA1625/2017; PU 2802,del 8 agosto 2017,euro 1.038,55, RGE 4718/2016, titolo 143/2001,ordinanza di assegnazione BA1643/2017; PU 2803, dell' 8 agosto 2017, euro 175,63, RGE 4718/2016, titolo 143/2001, ordinanza di assegnazione BA1643/2017; PU 2804 del 8 agosto 2017, euro 1.038,55, RGE 4851/2016, titolo 276/2001, ordinanza di assegnazione BA 1654/2017; PU 2805 del 8 agosto 2017, euro 175,63, RGE 4851/2016, titolo 276/2001, ordinanza di assegnazione BA 1654/2017; PU 2806 del 8 agosto 2017, euro 662,44, RGE 4694/2016, titolo 49/2001, ordinanza di assegnazione 1649/2017; PU 2807 del 8 agosto 2017, euro 105,25, RGE 4694/2016, titolo 49/2001, ordinanza di assegnazione 1649/2017; PU 2808 del 8 agosto 2017,euro 662,44, RGE 4716/2016, titolo 141/2001, ordinanza di assegnazione BA1645/2017; PU 2809 dell' 8 agosto 2017,euro 105,25, RGE 4716/2016, titolo 141/2001, ordinanza di assegnazione BA1645/2017;PU 2810 del 8 agosto 2017, euro 1.038,55, RGE 4849/2016, titolo 195/2001, ordinanza di assegnazione BA1658/2017; PU 2811 dell' 8 agosto 2017, euro 175,63, RGE 4849/2016, titolo 195/2001, ordinanza di assegnazione BA1658/2017; PU 2812 dell' 8 agosto 2017, euro 995,70, RGE 4852/2016, titolo 304/2001, ordinanza di assegnazione BA1638/2017; PU 2813 dell' 8 agosto 2017, euro 167,61, RGE 4852/2016, titolo 304/2001, ordinanza di assegnazione BA1638/2017; PU 2814 del 8 agosto 2017, euro 1.119,48, RGE 5004/2016, titolo 114/2014, ordinanza di assegnazione BA1775/2017; PU 2815 del 8 agosto 2017, euro 193,58, RGE 5004/2016, titolo 114/2014, ordinanza di assegnazione BA1775/2017; PU 2816 del 8 agosto 2017, euro 1.038,55, RGE 4848/2016, titolo 194/2001, ordinanza di assegnazione BA1667/2017; PU 2817 del 8 agosto 2017, euro 175,63, RGE 4848/2016, titolo 194/2001, ordinanza di assegnazione BA1667/2017; PU 2818 del 8 agosto 2017, euro 1.178,38, RGE 5001/2016, titolo 112/2014, ordinanza di assegnazione BA1773/2017; PU 2819 del 8 agosto 2017, euro 204,60, RGE 5001/2016, titolo 112/2014, ordinanza di assegnazione BA1773/2017; PU 2820 del 8 agosto 2017, euro 1.255,02, RGE 5002/2016, titolo 113/2014, ordinanza di assegnazione BA1774/2017; PU 2821 del 8 agosto 2017, euro 218,94, RGE 5002/2016, titolo 113/2014, ordinanza di assegnazione BA1774/2017; PU 2822 del 8 agosto 2017, euro 1.223,23, RGE 4996/2016, titolo 108/2014, ordinanza di assegnazione BA1769/2017; PU 2823 del 8 agosto 2017, euro 212,99, RGE 4996/2016, titolo 108/2014, ordinanza di assegnazione BA1769/2017; PU 2824 del 8 agosto 2017, euro 721,00, RGE 4995/2016, titolo 107/2014, ordinanza di assegnazione BA1768/2017; PU 2825 del 8 agosto 2017, euro 119,01, RGE 4995/2016, titolo 107/2014, ordinanza di assegnazione BA1768/2017; PU 2826 del 8 agosto 2017, euro 1.232,10, RGE 4997/2016, titolo 109/2014, ordinanza di assegnazione BA1770/2017; PU 2827 del 8 agosto 2017, euro 214,65, RGE 4997/2016, titolo 109/2014, ordinanza di assegnazione BA1770/2017; PU 2828 del 8 agosto 2017, euro 798,91, RGE 4994/2016, titolo 97/2014, ordinanza di assegnazione BA1767/2017; PU 2829 del 8 agosto 2017, euro 133,59, RGE 4994/2016, titolo 97/2014, ordinanza di assegnazione BA1767/2017; PU 2830 del 8 agosto 2017, euro 1.184,08, RGE 4934/2016, titolo 83/2014, ordinanza di assegnazione BA1765/2017; PU 2831 del 8 agosto 2017, euro 205,66, RGE 4934/2016, titolo 83/2014, ordinanza

di assegnazione BA1765/2017; PU 2832 del 8 agosto 2017, euro 1.382,45, RGE 4999/2016, titolo 110/2014, ordinanza di assegnazione BA1771/2017; PU 2833 del 8 agosto 2017, euro 242,78, RGE 4999/2016, titolo 110/2014, ordinanza di assegnazione BA1771/2017; PU 2836 del 9 agosto 2017, euro 567,22, RGE 4496/2016, titolo 3383/00, ordinanza di assegnazione BA1819/2017; PU 2837 del 9 agosto 2017, euro 87,43, RGE 4496/2016, titolo 3383/00, ordinanza di assegnazione BA1819/2017; PU 2838 del 9 agosto 2017, euro 567,22, RGE 4499/2016, titolo 3387/00, ordinanza di assegnazione BA1835/2017; PU 2839 del 9 agosto 2017, euro 87,43, RGE 4499/2016, titolo 3387/00, ordinanza di assegnazione BA1835/2017; PU 2840 del 9 agosto 2017, euro 662,44, RGE 4492/2016, titolo 3205/00, ordinanza di assegnazione BA1837/2017; PU 2841 del 9 agosto 2017, euro 105,25, RGE 4492/2016, titolo 3205/00, ordinanza di assegnazione BA1837/2017; PU 2842 del 9 agosto 2017, euro 662,44, RGE 4484/2016, titolo 3202/00, ordinanza di assegnazione BA1827/2017; PU 2843 del 9 agosto 2017, euro 105,25, RGE 4484/2016, titolo 3202/00, ordinanza di assegnazione BA1827/2017; PU 2844 del 9 agosto 2017, euro 567,22, RGE 4497/2016, titolo 3385/00, ordinanza di assegnazione BA1818/2017; PU 2845,del 9 agosto 2017, euro 87,43, RGE 4497/2016, titolo 3385/00, ordinanza di assegnazione BA1818/2017; PU 2846 del 9 agosto 2017, euro 567,22, RGE 4498/2016, titolo 3386/00, ordinanza di assegnazione BA1817/2017; PU 2847 del 9 agosto 2017, euro 87,43, RGE 4498/2016, titolo 3386/00, ordinanza di assegnazione BA1817/2017; PU 2848 del 10 agosto 2017, euro 824,78, RGE 12822/2016, titolo 574/12, ordinanza di assegnazione NA5278/2017; PU 2849 del 10 agosto 2017, euro 121,90, RGE 12822/2016, titolo 574/12, ordinanza di assegnazione NA5278/2017; PU 2850 del 10 agosto 2017, euro 40,00, RGE 12822/2016, titolo 574/12, ordinanza di assegnazione NA5278/2017; PU 2851 del 10 agosto 2017, euro 929,97, RGE 12829/2016, titolo 1000/12, ordinanza di assegnazione NA5277/2017; PU 2852 del 10 agosto 2017, euro 140,30, RGE 12829/2016, titolo 1000/12, ordinanza di assegnazione NA5277/2017; PU 2853 del 10 agosto 2017, euro 40,00, RGE 12829/2016, titolo 1000/12, ordinanza di assegnazione NA5277/2017; PU 2854 del 10 agosto 2017, euro 1.085,21, RGE 4500/2016, titolo 3421/00, ordinanza di assegnazione 1816/2017; PU 2855 del 10 agosto 2017, euro 184,36, RGE 4500/2016, titolo 3421/00, ordinanza di assegnazione 1816/2017; PU 2856 del 10 agosto 2017, euro 1.043,29, RGE 495/2016, titolo 3378/00, ordinanza di assegnazione 1836/2017; PU 2857 del 10 agosto 2017, euro 76,52, RGE 495/2016, titolo 3378/00, ordinanza di assegnazione 1836/2017; PU 2858 del 10 agosto 2017, euro 948,09, RGE 4494/2016, titolo 3253/00; PU 2859 del 10 agosto 2017, euro 158,70, RGE 4494/2016, titolo 3253/00; PU 2860 del 10 agosto 2017, euro 545,56, RGE 4575/2016, titolo 3706/00, ordinanza di assegnazione BA1826/2017; PU 2861,del 10 agosto 2017, euro 83,38, RGE 4575/2016, titolo 3706/00, ordinanza di assegnazione BA1826/2017; PU 2862 del 10 agosto 2017, euro 948,09, RGE 4577/2016, titolo 3807/00, ordinanza di assegnazione BA1830/2017; PU 2863 del 10 agosto 2017, euro 158,70, RGE 4577/2016, titolo 3807/00, ordinanza di assegnazione BA1830/2017; PU 2864 del 10 agosto 2017, euro 1.138,53, RGE 4578/2016, titolo 3810/00, ordinanza di assegnazione BA1831/2017; PU 2865 del 10 agosto 2017, euro 194,34, RGE 4578/2016, titolo 3810/00, ordinanza di assegnazione BA1831/2017; PU 2866 del 10 agosto 2017, euro 1.138,53, RGE 4580/2016, titolo 3813/00, ordinanza di assegnazione BA1821/2017; PU 2867 del 10 agosto 2017, euro 194,34, RGE 4580/2016, titolo 3813/00, ordinanza di assegnazione BA1821/2017; PU 2868 del 10 agosto 2017, euro 823,96, RGE 4828/2016, titolo 2037/2013, ordinanza di assegnazione BA1639/2017; PU 2869 del 10 agosto 2017, euro 135,47, RGE 4828/2016, titolo 2037/2013, ordinanza di assegnazione BA1639/2017; PU 2870 del 10 agosto 2017, euro 805,28, RGE 4582/2016, titolo 3821/00, ordinanza di assegnazione 1815/2017; PU 2871 del 10 agosto 2017, euro 131,97, RGE 4582/2016, titolo 3821/00, ordinanza di assegnazione 1815/2017; PU 2872 del 10 agosto 2017, euro 533,90, RGE 4576/2016, titolo 3707/00, ordinanza di assegnazione BA1829/2017; PU 2873 del 10 agosto 2017, euro 81,19, RGE 4576/2016, titolo 3707/00, ordinanza di assegnazione BA1829/2017; PU 2874 del 10 agosto 2017, euro 1.038,91, RGE 4834/2016, titolo 2041/2013, 1637/2017; PU 2875 del 10 agosto 2017, euro 209,38, RGE 4834/2016, titolo 2041/2013, 1637/2017; PU 2876 del 10 agosto

2017, euro 1.304,46, RGE 4831/2016, titolo 2039/2013, ordinanza di assegnazione BA1634/2017; PU 2877 del 10 agosto 2017, euro 225,39, RGE 4831/2016, titolo 2039/2013, ordinanza di assegnazione BA1634/2017; PU 2878 del 10 agosto 2017, euro 532,62, RGE 4833/2016, titolo 2040/2013, ordinanza di assegnazione BA1641/2017; PU 2879 del 10 agosto 2017, euro 80,96, RGE 4833/2016, titolo 2040/2013, ordinanza di assegnazione BA1641/2017; PU 2880 del 10 agosto 2017, euro 590,31, RGE 4827/2016, titolo 2036/2013, ordinanza di assegnazione BA1640/2017; PU 2881 del 10 agosto 2017, euro 91,75, RGE 4827/2016, titolo 2036/2013, ordinanza di assegnazione BA1640/2017; PU 2882 del 10 agosto 2017, euro 705,96, RGE 4836/2016, titolo 2043/2013, ordinanza di assegnazione BA1633/2017; PU 2883 del 10 agosto 2017, euro 113,39, RGE 4836/2016, titolo 2043/2013, ordinanza di assegnazione BA1633/2017; PU 2884 del 10 agosto 2017, euro 1.073,68, RGE 4836/2016, titolo 2043/2013, ordinanza di assegnazione BA1633/2017; PU 2885 del 10 agosto 2017, euro 182,20, RGE 4836/2016, titolo 2043/2013, ordinanza di assegnazione BA1633/2017; PU 2886 del 10 agosto 2017, euro 1.152,65, RGE 4837/2016, titolo 2044/2013, ordinanza di assegnazione BA1635/2017; PU 2887 del 10 agosto 2017, euro 196,98, RGE 4837/2016, titolo 2044/2013, ordinanza di assegnazione BA1635/2017; PU 2888 del 10 agosto 2017, euro 502,95, RGE 5000/2016, titolo 111/2014, ordinanza di assegnazione BA1772/20172; PU 2889 del 10 agosto 2017, euro 78,21, RGE 5000/2016, titolo 111/2014, ordinanza di assegnazione BA1772/20172; PU 2890 del 10 agosto 2017, euro 930,79, RGE 5000/2016, titolo 111/2014, ordinanza di assegnazione BA1772/20172; PU 2891 del 10 agosto 2017, euro 158,27, RGE 5000/2016, titolo 111/2014, ordinanza di assegnazione BA1772/20172; PU 2892 del 10 agosto 2017, euro 1.221,04, RGE 5043/2016, titolo 903/2014, ordinanza di assegnazione BA1779/2017; PU2893 del 10 agosto 2017, euro 212,58, RGE 5043/2016, titolo 903/2014, ordinanza di assegnazione BA1779/2017; PU 2894 del 10 agosto 2017, euro 922,70, RGE 5017/2016, titolo 877/2014, ordinanza di assegnazione BA1778/2017; PU 2895 del 10 agosto 2017, euro 156,76, RGE 5017/2016, titolo 877/2014, ordinanza di assegnazione BA1778/2017; PU 2896 del 10 agosto 2017, euro 870,19, RGE 5016/2016, titolo 876/2014, ordinanza di assegnazione BA1777/2017; PU 2897 del 10 agosto 2017, euro 146,93, RGE 5016/2016, titolo 876/2014, ordinanza di assegnazione BA1777/2017; PU 2898 del 10 agosto 2017, euro 447,53, RGE 1635/2017, titolo 1100355/07, ordinanza di assegnazione BA1976/2017; PU 2899 del 10 agosto 2017, euro 65,41, RGE 1635/2017, titolo 1100355/07, ordinanza di assegnazione BA1976/2017; PU 2900 del 10 agosto 2017, euro 432,12, RGE 1631/2017, titolo 9354/07, ordinanza di assegnazione BA1984/2017; PU 2901 del 10 agosto 2017, euro 62,52, RGE 1631/2017, titolo 9354/07, ordinanza di assegnazione BA1984/2017; PU 2902 del 10 agosto 2017, euro 447,53, RGE 1632/2017, titolo 100181/07, ordinanza di assegnazione 1987/2017; PU 2903 del 10 agosto 2017, euro 65,41, RGE 1632/2017, titolo 100181/07, ordinanza di assegnazione 1987/2017; PU 2904 del 10 agosto 2017, euro 447,53, RGE 1634/2017, titolo 100549/07, ordinanza di assegnazione BA1985/2017; PU 2905 del 10 agosto 2017, euro 65,41, RGE 1634/2017, titolo 100549/07, ordinanza di assegnazione BA1985/2017; PU 2906 del 10 agosto 2017, euro 448,14, RGE 1633/2017, titolo 100178/07, ordinanza di assegnazione BA1986/2017; PU 2907 del 10 agosto 2017, euro 65,52, RGE 1633/2017, titolo 100178/07, ordinanza di assegnazione BA1986/2017; PU 2908 del 11 agosto 2017, euro 47,53, RGE 1689/2017, titolo 3846/08, ordinanza di assegnazione BA1966/2017; PU 2909 del 11 agosto 2017, euro 65,41, RGE 1689/2017, titolo 3846/08, ordinanza di assegnazione BA1966/2017; PU 2910 del 11 agosto 2017, euro 447,53, RGE 1640/2017, titolo 100202/07, ordinanza di assegnazione BA1978/2017; PU 2911 del 11 agosto 2017, euro 65,41, RGE 1640/2017, titolo 100202/07, ordinanza di assegnazione BA1978/2017; PU 2912 del 11 agosto 2017, euro 447,53, RGE 1640/2017, titolo 100202/07, ordinanza di assegnazione BA1978/2017; PU 2913 del 11 agosto 2017, euro 65,41, RGE 1638/2017, titolo 100053/07, ordinanza di assegnazione BA1973/2017; PU 2914 del 11 agosto 2017, euro 645,22, RGE 1638/2017, titolo 100053/07, ordinanza di assegnazione BA1973/2017; PU 2915 del 11 agosto 2017, euro 102,40, RGE 1655/2017, titolo 304/08, ordinanza di assegnazione BA1976/2017; PU 2916 del 11 agosto 2017, euro 633,85, RGE

1655/2017, titolo 304/08, ordinanza di assegnazione BA1976/2017; PU 2917 del 11 agosto 2017, euro 100,27, RGE 1660/2017, titolo 1430/08, ordinanza di assegnazione BA1879/2017; PU 2918 del 11 agosto 2017, euro 447,53, RGE 1660/2017, titolo 1430/08, ordinanza di assegnazione BA1879/2017; PU 2919 del 11 agosto 2017, euro 65,41, RGE 1662/2017, titolo 1445/08, ordinanza di assegnazione BA1972/2017; PU 2920 del 11 agosto 2017, euro 447,53, RGE 1662/2017, titolo 1445/08, ordinanza di assegnazione BA1972/2017; PU 2921 del 11 agosto 2017, euro 65,41, RGE 1658/2017, titolo 1259/08, ordinanza di assegnazione BA1981/2017; PU 2922 del 11 agosto 2017, euro 728,70, RGE 1639/2017, titolo 10025/2017, ordinanza di assegnazione BA1963/2017; PU 2923 del 11 agosto 2017, euro 118,02, RGE 1639/2017, titolo 10025/2017, ordinanza di assegnazione BA1963/2017; PU 2924 del 11 agosto 2017, euro 578,74, RGE 1657/2017, titolo 1049/08, ordinanza di assegnazione BA1982/2017; PU 2925 del 11 agosto 2017, euro 89,96, RGE 1657/2017, titolo 1049/08, ordinanza di assegnazione BA1982/2017; PU 2926 del 11 agosto 2017, euro 512,40, RGE 1657/2017, titolo 1049/08, ordinanza di assegnazione BA1982/2017; PU 2927 del 11 agosto 2017, euro 77,55, RGE 1642/2017, titolo 14/2008, ordinanza di assegnazione BA1977/2017; PU 2928 del 11 agosto 2017, euro 554,76, RGE 1642/2017, titolo 14/2008, ordinanza di assegnazione BA1977/2017; PU 2929 del 11 agosto 2017, euro 85,47, RGE 1636/2017, titolo 1100330/07, ordinanza di assegnazione BA1975/2017; PU2930 del 11 agosto 2017, euro 447,53, RGE 1636/2017, titolo 1100330/07, ordinanza di assegnazione BA1975/2017; PU 2931 del 11 agosto 2017, euro 65,41, RGE 1637/2017, titolo 1100360/07, ordinanza di assegnazione BA1974/2017; PU 2932 del 11 agosto 2017, euro 677,25, RGE 1637/2017, titolo 1100360/07, ordinanza di assegnazione BA1974/2017; PU 2933 del 11 agosto 2017, euro 108,39, RGE 1659/2017, titolo 1324/08, ordinanza di assegnazione BA ; PU 2934 del 11 agosto 2017, euro 432,12, RGE 1684/2017, titolo 1962/08, ordinanza di assegnazione BA1969/2017; PU 2935 del 11 agosto 2017, euro 62,52, RGE 1684/2017, titolo 1962/08, ordinanza di assegnazione BA1969/2017; PU 2936 del 14 agosto 2017, euro 614,83, RGE 4581/2016, titolo 3818/00, ordinanza di assegnazione BA1822/2017; PU 2937 del 14 agosto 2017, euro 96,34, RGE 4581/2016, titolo 3818/00, ordinanza di assegnazione BA1822/2017; PU 2938 del 14 agosto 2017, euro 1.020,34, RGE 4816/2016, titolo 1300/2013, ordinanza di assegnazione BA1834/2017; PU 2939 del 14 agosto 2017, euro 172,22, RGE 4816/2016, titolo 1300/2013, ordinanza di assegnazione BA1834/2017; PU 2940 del 14 agosto 2017, euro 1.321,01, RGE 4820/2016, titolo 1304/2013, ordinanza di assegnazione BA1833/2017; PU 2941 del 14 agosto 2017, euro 228,48, RGE 4820/2016, titolo 1304/2013, ordinanza di assegnazione BA1833/2017; PU 2942 del 14 agosto 2017, euro 1.452,03, RGE 4819/2016, titolo 1303/2013, ordinanza di assegnazione BA1840/2017; PU 2943 del 14 agosto 2017, euro 253,00, RGE 4819/2016, titolo 1303/2013, ordinanza di assegnazione BA1840/2017; PU 2944 del 14 agosto 2017, euro 148,64, RGE 4819/2016, titolo 1303/2013, ordinanza di assegnazione BA1840/2017; PU 2945 del 14 agosto 2017, euro 1.046,47, RGE 4815/2016, titolo 204/2013, ordinanza di assegnazione BA1814/2017; PU 2946 del 14 agosto 2017, euro 177,11, RGE 4815/2016, titolo 204/2013, ordinanza di assegnazione BA1814/2017; PU 2947 del 14 agosto 2017, euro 1.138,53, RGE 4579/2016, titolo 3218/00, ordinanza di assegnazione BA1820/2017; PU 2948 del 14 agosto 2017, euro 194,34, RGE 4579/2016, titolo 3218/00, ordinanza di assegnazione BA1820/2017; PU 2949 del 14 agosto 2017, euro 460,42, RGE 1683/2017, titolo 1960/08, ordinanza di assegnazione BA1962/2017; PU 2950 del 14 agosto 2017, euro 67,82, RGE 1683/2017, titolo 1960/08, ordinanza di assegnazione BA1962/2017; PU 2951 del 14 agosto 2017, euro 376,19, RGE 1682/2017, titolo 1957/08, ordinanza di assegnazione BA1970/2017; PU 2952 del 14 agosto 2017, euro 52,06, RGE 1682/2017, titolo 1957/08, ordinanza di assegnazione BA1970/2017; PU 2956 del 16 agosto 2017, euro 780,30, RGE 1021/2016, titolo 2031/2013, ordinanza di assegnazione BA1841/2017; PU 2957 del 16 agosto 2017, euro 127,30, RGE 1021/2016, titolo 2031/2013, ordinanza di assegnazione BA1841/2017; PU 2958 del 16 agosto 2017, euro 1.016,75, RGE 4825/2016, titolo 2035/2013, ordinanza di assegnazione BA1825/2017; PU 2959 del 16 agosto 2017, euro 171,55, RGE 4825/2016, titolo 2035/2013, ordinanza di

assegnazione BA1825/2017; PU 2960 del 16 agosto 2017, euro 442,63, RGE 4824/2016, titolo 2034/2013, ordinanza di assegnazione BA1813/2017; PU 2961 del 16 agosto 2017, euro 64,12, RGE 4824/2016, titolo 2034/2013, ordinanza di assegnazione BA1813/2017; PU 2962 del 16 agosto 2017, euro 1.084,18, RGE 4838/2016, titolo 2045/2013, ordinanza di assegnazione BA1838/2017; PU 2963 del 16 agosto 2017, euro 184,16, RGE 4838/2016, titolo 2045/2013, ordinanza di assegnazione BA1838/2017; PU 2964 del 16 agosto 2017, euro 847,06, RGE 4830/2016, titolo 2038/2013, ordinanza di assegnazione BA1842/2017; PU 2965 del 16 agosto 2017, euro 139,79, RGE 4830/2016, titolo 2038/2013, ordinanza di assegnazione BA1842/2017; PU 2966 del 16 agosto 2017, euro 580,12, RGE 4841/2016, titolo 2299/2013, ordinanza di assegnazione BA1843/2017; PU 2967 del 16 agosto 2017, euro 89,84, RGE 4841/2016, titolo 2299/2013, ordinanza di assegnazione BA1843/2017; PU 2968 del 16 agosto 2017, euro 798,30, RGE 4822/2016, titolo 2032/2013, ordinanza di assegnazione BA1824/2017; PU 2969 del 16 agosto 2017, euro 130,67, RGE 4822/2016, titolo 2032/2013, ordinanza di assegnazione BA1824/2017; PU 2970 del 16 agosto 2017, euro 929,30, RGE 4840/2016, titolo 2298/2013, ordinanza di assegnazione BA1832/2017; PU 2971 del 16 agosto 2017, euro 155,18, RGE 4840/2016, titolo 2298/2013, ordinanza di assegnazione BA1832/2017; PU 2972 del 16 agosto 2017, euro 1.452,03, RGE 4818/2016, titolo 1302/2013, ordinanza di assegnazione BA1839/2017; PU 2973 del 16 agosto 2017, euro 253,00, RGE 4818/2016, titolo 1302/2013, ordinanza di assegnazione BA1839/2017; PU 2974 del 16 agosto 2017, euro 163,03, RGE 4818/2016, titolo 1302/2013, ordinanza di assegnazione BA1839/2017; PU 2975 del 16 agosto 2017, euro 669,84, RGE 1692/2017, titolo 4306/2001, ordinanza di assegnazione BA1965/2017; PU 2976 del 16 agosto 2017, euro 107,01, RGE 1692/2017, titolo 4306/2001, ordinanza di assegnazione BA1965/2017; PU 2977 del 16 agosto 2017, euro 392,49, RGE 1664/2017, titolo 1663/08, ordinanza di assegnazione BA1971/2017; PU 2978 del 16 agosto 2017, euro 55,11, RGE 1664/2017, titolo 1663/08, ordinanza di assegnazione BA1971/2017; PU 2979 del 16 agosto 2017, euro 351,96, RGE 1663/2017, titolo 1660/08, ordinanza di assegnazione BA1964/2017; PU 2980 del 16 agosto 2017, euro 47,52, RGE 1663/2017, titolo 1660/08, ordinanza di assegnazione BA1964/2017; PU 2981 del 16 agosto 2017, euro 432,12, RGE 1685/2017, titolo 1969/08, ordinanza di assegnazione BA1968/2017; PU 2982 del 16 agosto 2017, euro 62,52, RGE 1685/2017, titolo 1969/08, ordinanza di assegnazione BA1968/2017; PU 2983 del 16 agosto 2017, euro 408,06, RGE 1686/2017, titolo 3631/08, ordinanza di assegnazione BA1686/2017; PU 2984 del 16 agosto 2017, euro 58,02, RGE 1686/2017, titolo 3631/08, ordinanza di assegnazione BA1686/2017; PU 2985 del 17 agosto 2017, euro 676,33, RGE 4898/2016, titolo 2300/2013, ordinanza di assegnazione BA1844/2017; PU 2986 del 17 agosto 2017, euro 107,84, RGE 4898/2016, titolo 2300/2013, ordinanza di assegnazione BA1844/2017; PU 2987 del 17 agosto 2017, euro 1.192,38, RGE 4843/2016, titolo 2301/2013, ordinanza di assegnazione BA1811/2017; PU 2988 del 17 agosto 2017, euro 204,41, RGE 4843/2016, titolo 2301/2013, ordinanza di assegnazione BA1811/2017; PU 3011 del 18 settembre 2017, euro 985,32, RGE 4823/16, titolo 2033/2013, ordinanza di assegnazione BA1823/2017; PU 3012 del 18 settembre 2017, euro 165,67, RGE 4823/16, titolo 2033/2013, ordinanza di assegnazione BA1823/2017; PU 3019 del 26 settembre 2017, euro 287,41, RGE 502/17, titolo 205/2013, ordinanza di assegnazione BA1896/2017; PU 3020 del 26 settembre 2017, euro 35,44, RGE 502/17, titolo 205/2013, ordinanza di assegnazione BA1896/2017; PU 3021 del 26 settembre 2017, euro 287,41, RGE 505/17, titolo 209/2013, ordinanza di assegnazione BA1893/2017; PU 3022 del 26 settembre 2017, euro 35,44, RGE 505/17, titolo 209/2013, ordinanza di assegnazione BA1893/2017; PU 3023 del 26 settembre 2017, euro 305,84, RGE 500/2017, titolo 202/2013, ordinanza di assegnazione BA 1888/2017; PU 3024 del 26 settembre 2017, euro 38,89, RGE 500/2017, titolo 202/2013, ordinanza di assegnazione BA 1888/2017; PU 3025 del 26 settembre 2017, euro 305,84, RGE 498/2017, titolo 200/2013, ordinanza di assegnazione BA 1886/2017; PU 3026 del 26 settembre 2017, euro 38,89, RGE 498/2017, titolo 200/2013, ordinanza di assegnazione BA 1886/2017; PU 3027 del 26 settembre 2017, euro 305,84, RGE 496/2017, titolo 197/2013,

ordinanza di assegnazione BA 1884/2017; PU 3028 del 26 settembre 2017, euro 38,89, RGE 496/2017, titolo 197/2013, ordinanza di assegnazione BA 1884/2017; PU 3029 del 26 settembre 2017, euro 305,84, RGE 499/2017, titolo 201/2013, ordinanza di assegnazione BA 1887/2017; PU 3030 del 26 settembre 2017, euro 38,89, RGE 499/2017, titolo 201/2013, ordinanza di assegnazione BA 1887/2017; PU 3031 del 26 settembre 2017, euro 287,41, RGE 438/2017, titolo 179/2013, ordinanza di assegnazione 1873/2017; PU 3032 del 26 settembre 2017, euro 35,44, RGE 499/2017, titolo 201/2013, ordinanza di assegnazione BA 1887/2017; PU 3033 del 26 settembre 2017, euro 414,70, RGE 546/2017, titolo 50/2014, ordinanza di assegnazione BA 1907/2017; PU 3034 del 26 settembre 2017, euro 59,26, RGE 546/2017, titolo 50/2014, ordinanza di assegnazione BA 1907/2017; PU 3035 del 26 settembre 2017, euro 370,37, RGE 540/2017, titolo 35/2014, ordinanza di assegnazione BA 1903/2017; PU 3036 del 26 settembre 2017, euro 50,97, RGE 540/2017, titolo 35/2014, ordinanza di assegnazione BA 1903/2017; PU 3037 del 26 settembre 2017, euro 370,37, RGE 523/2017, titolo 24/2014, ordinanza di assegnazione BA 1899/2017; PU 3038 del 26 settembre 2017, euro 50,97, RGE 523/2017, titolo 24/2014, ordinanza di assegnazione BA 1899/2017; PU 3039 del 26 settembre 2017, euro 370,37, RGE 542/2017, titolo 47/2014, ordinanza di assegnazione BA 1904/2017; PU 3040 del 26 settembre 2017, euro 50,97, RGE 542/2017, titolo 47/2014, ordinanza di assegnazione BA 1904/2017; PU 3041 del 26 settembre 2017, euro 370,37, RGE 526/2017, titolo 27/2014, ordinanza di assegnazione BA 1901/2017; PU 3042 del 26 settembre 2017, euro 50,97, RGE 526/2017, titolo 27/2014, ordinanza di assegnazione BA 1901/2017; PU 3043 del 26 settembre 2017, euro 416,47, RGE 550/2017, titolo 54/2014, ordinanza di assegnazione BA 1911/2017; PU 3044 del 26 settembre 2017, euro 59,59, RGE 550/2017, titolo 54/2014, ordinanza di assegnazione BA 1911/2017 PU 3045 del 26 settembre 2017, euro 370,38, RGE 522/2017, titolo 23/2014, ordinanza di assegnazione BA 1898/2017; PU 3046 del 26 settembre 2017, euro 50,97, RGE 522/2017, titolo 23/2014, ordinanza di assegnazione BA 1898/2017; PU 3047 del 26 settembre 2017, euro 287,41, RGE 444/2017, titolo 188/2013, ordinanza di assegnazione BA 1879/2017; PU 3048 del 26 settembre 2017, euro 35,44, RGE 444/2017, titolo 188/2013, ordinanza di assegnazione BA 1879/2017; PU 3049 del 26 settembre 2017, euro 287,41, RGE 497/2017, titolo 199/2013, ordinanza di assegnazione BA 1885/2017; PU 3050 del 26 settembre 2017, euro 35,44, RGE 497/2017, titolo 199/2013, ordinanza di assegnazione BA 1885/2017; PU 3051 del 26 settembre 2017, euro 287,41, RGE 443/2017, titolo 182/2013, ordinanza di assegnazione BA 1878/2017; PU 3052 del 26 settembre 2017, euro 35,44, RGE 443/2017, titolo 182/2013, ordinanza di assegnazione BA 1878/2017; PU 3057 del 27 settembre 2017, euro 1232,82, RGE 5074/2016, titolo 983/2014, ordinanza di assegnazione BA 2019/2017; PU 3058 del 27 settembre 2017, euro 214,79, RGE 5074/2016, titolo 983/2014, ordinanza di assegnazione BA 2019/2017; PU 3059 del 27 settembre 2017, euro 325,31, RGE 504/2017, titolo 208/2013, ordinanza di assegnazione BA 1892/2017; PU 3060 del 27 settembre 2017, euro 42,54, RGE 504/2017, titolo 208/2013, ordinanza di assegnazione BA 1892/2017; PU 3061 del 27 settembre 2017, euro 305,84, RGE 445/2017, titolo 193/2013, ordinanza di assegnazione BA 1880/2017; PU 3062 del 27 settembre 2017, euro 38,89, RGE 445/2017, titolo 193/2013, ordinanza di assegnazione BA 1880/2017; PU 3063 del 27 settembre 2017, euro 417,86, RGE 518/2017, titolo 1300/2013, ordinanza di assegnazione BA 1895/2017; PU 3064 del 27 settembre 2017, euro 59,85, RGE 518/2017, titolo 1300/2013, ordinanza di assegnazione BA 1895/2017; PU 3065 del 27 settembre 2017, euro 463,95, RGE 517/2017, titolo 134/2013, ordinanza di assegnazione BA 1894/2017; PU 3066 del 27 settembre 2017, euro 68,48, RGE 17/2017, titolo 1304/2013, ordinanza di assegnazione BA 1894/2017; PU 3067 del 27 settembre 2017, euro 278,19, RGE 519/2017, titolo 1/2014, ordinanza di assegnazione BA 1896/2017; PU 3068 del 27 settembre 2017, euro 33,72, RGE 519/2017, titolo 1/2014, ordinanza di assegnazione BA 1896/2017; PU 3069 del 27 settembre 2017, euro 324,28, RGE 440/2017, titolo 181/2013, ordinanza di assegnazione BA 1875/2017; PU 3070 del 27 settembre 2017, euro 42,34, RGE 440/2017, titolo 181/2013, ordinanza di assegnazione BA 1875/2017; PU 3071 del 27 settembre 2017, euro 270,36,

RGE 503/2017, titolo 207/2013, ordinanza di assegnazione BA1891/2017; PU 3072 del 27 settembre 2017, euro 32,25, RGE 503/2017, titolo 207/2013, ordinanza di assegnazione BA 1891/2017; PU 3073 del 27 settembre 2017, euro 370,37, RGE 547/2017, titolo 51/2014, ordinanza di assegnazione BA 1908/2017; PU 3074 del 27 settembre 2017, euro 50,97, RGE 547/2017, titolo 51/2014, ordinanza di assegnazione BA 1908/2017; PU 3075 del 27 settembre 2017, euro 414,7, RGE 548/2017, titolo 52/2014, ordinanza di assegnazione BA 1909/2017; PU 3076 del 27 settembre 2017, euro 59,26, RGE 548/2017, titolo 52/2014, ordinanza di assegnazione BA 1909/2017; PU 3077 del 27 settembre 2017, euro 462,56, RGE 520/2017, titolo 22/2014, ordinanza di assegnazione BA 1897/2017; PU 3078 del 27 settembre 2017, euro 68,22, RGE 520/2017, titolo 22/2014, ordinanza di assegnazione BA 1897/2017; PU 3079 del 27 settembre 2017, euro 462,56, RGE 524/2017, titolo 25/2014, ordinanza di assegnazione BA 1900/2017; PU 3080 del 27 settembre 2017, euro 68,22, RGE 524/2017, titolo 25/2014, ordinanza di assegnazione BA 1900/2017; PU 3081 del 27 settembre 2017, euro 462,56, RGE 539/2017, titolo 33/2014, ordinanza di assegnazione BA 1902/2017; PU 3082 del 27 settembre 2017, euro 68,22, RGE 539/2017, titolo 33/2014, ordinanza di assegnazione BA 1902/2017; PU 3083 del 27 settembre 2017, euro 414,7, RGE 545/2017, titolo 49/2014, ordinanza di assegnazione BA 1906/2017; PU 3084 del 27 settembre 2017, euro 59,26, RGE 545/2017, titolo 49/2014, ordinanza di assegnazione BA 1906/2017; PU 3085 del 27 settembre 2017, euro 414,7, RGE 553/2017, titolo 57/2014, ordinanza di assegnazione BA 1914/2017; PU 3086 del 27 settembre 2017, euro 59,26, RGE 553/2017, titolo 57/2014, ordinanza di assegnazione BA 1914/2017; PU 3087 del 27 settembre 2017, euro 414,7, RGE 552/2017, titolo 56/2014, ordinanza di assegnazione BA 1913/2017; PU 3088 del 27 settembre 2017, euro 59,26, RGE 552/2017, titolo 56/2014, ordinanza di assegnazione BA 1913/2017; PU 3089 del 27 settembre 2017, euro 370,37, RGE 555/2017, titolo 58/2014, ordinanza di assegnazione BA 1916/2017; PU 3090 del 27 settembre 2017, euro 50,97, RGE 555/2017, titolo 58/2014, ordinanza di assegnazione BA 1916/2017; PU 3091 del 27 settembre 2017, euro 414,68, RGE 556/2017, titolo 80/2014, ordinanza di assegnazione BA 1917/2017; PU 3092 del 27 settembre 2017, euro 59,28, RGE 556/2017, titolo 80/2014, ordinanza di assegnazione BA 1917/2017; PU 3093 del 27 settembre 2017, euro 370,37, RGE 554/2017, titolo 59/2014, ordinanza di assegnazione BA 1915/2017; PU 3094 del 27 settembre 2017, euro 50,97, RGE 554/2017, titolo 59/2014, ordinanza di assegnazione BA 1915/2017; PU 3095 del 27 settembre 2017, euro 414,7, RGE 544/2017, titolo 48/2014, ordinanza di assegnazione BA 1905/2017; PU 3096 del 27 settembre 2017, euro 59,26, RGE 544/2017, titolo 48/2014, ordinanza di assegnazione BA 1905/2017; PU 3097 del 27 settembre 2017, euro 414,7, RGE 549/2017, titolo 53/2014, ordinanza di assegnazione BA 1910/2017; PU 3098 del 27 settembre 2017, euro 59,26, RGE 549/2017, titolo 53/2014, ordinanza di assegnazione BA 1910/2017; PU 3099 del 27 settembre 2017, euro 370,37, RGE 551/2017, titolo 55/2014, ordinanza di assegnazione BA 1912/2017; PU 3100 del 27 settembre 2017, euro 50,97, RGE 551/2017, titolo 55/2014, ordinanza di assegnazione BA 1912/2017; PU 3101 del 27 settembre 2017, euro 287,41, RGE 442/2017, titolo 189/2013, ordinanza di assegnazione BA 1877/2017; PU 3102 del 27 settembre 2017, euro 35,44, RGE 442/2017, titolo 189/2013, ordinanza di assegnazione BA 1877/2017; PU 3104 del 28 settembre 2017, euro 1152,8, RGE 5075/2016, titolo 984/2014, ordinanza di assegnazione BA 2020/2017; PU 3105 del 28 settembre 2017, euro 199,81, RGE 5075/2016, titolo 984/2014, ordinanza di assegnazione BA 2020/2017; PU 3106 del 28 settembre 2017, euro 1240,69, RGE 5077/2016, titolo 1002/2014, ordinanza di assegnazione BA 2021/2017; PU 3107 del 28 settembre 2017, euro 216,26, RGE 5077/2016, titolo 1002/2014, ordinanza di assegnazione BA 2021/2017; PU 3108 del 28 settembre 2017, euro 974,9, RGE 5079/2017, titolo 1003/2014, ordinanza di assegnazione BA 2022/2017; PU 3109 del 28 settembre 2017, euro 166,52, RGE 5079/2017, titolo 1003/2014, ordinanza di assegnazione BA 2022/2017; PU 3110 del 28 settembre 2017, euro 823,41, RGE 5083/2016, titolo 4030/2012, ordinanza di assegnazione BA 2023/2017; PU 3111 del 28 settembre 2017, euro 138,18, RGE 5083/2016, titolo 4030/12, ordinanza di assegnazione BA 2023/2017; PU 3112 del 28 settembre 2017, euro 579,57,

RGE 5102/2016, titolo 2331/12, ordinanza di assegnazione BA 2033/2017; PU 3113 del 28 settembre 2017, euro 92,54, RGE 5102/2016, titolo 2331/2012, ordinanza di assegnazione BA 2033/2017; PU 3114 del 28 settembre 2017, euro 736,88, RGE 5105/2016, titolo 298/2012, ordinanza di assegnazione BA 2036/2017; PU 3115 del 28 settembre 2017, euro 121,99, RGE 5105/2016, titolo 298/2012, ordinanza di assegnazione BA 2036/2017; PU 3116 del 28 settembre 2017, euro 658,77, RGE 5107/2016, titolo 1841/2012, ordinanza di assegnazione BA 2017/2017; PU 3117 del 28 settembre 2017, euro 107,37, RGE 5107/2016, titolo 1841/2012, ordinanza di assegnazione BA 2017/2017; PU 3118 del 28 settembre 2017, euro 895,58, RGE 5087/2016, titolo PU 3016/2012, ordinanza di assegnazione BA 2024/2017; PU 3119 del 28 settembre 2017, euro 151,68, RGE 5087/2016, titolo 3016/2012, ordinanza di assegnazione BA 2024/2017; PU 3120 del 28 settembre 2017, euro 426,3, RGE 5088/2016, titolo 3163/2012, ordinanza di assegnazione BA 2025/2017; PU 3121 del 28 settembre 2017, euro 63,86, RGE 5088/2016, titolo 3163/2012, ordinanza di assegnazione BA 2025/2017; PU 3122 del 28 settembre 2017, euro 1949,7, RGE 5090/2016, titolo 3166/2012, ordinanza di assegnazione BA 2026/2017; PU 3123 del 28 settembre 2017, euro 348,93, RGE 5090/2016, titolo 3166/2012, ordinanza di assegnazione BA 2026/2017; PU 3124 del 28 settembre 2017, euro 1349,55, RGE 5092/2016, titolo 3017/2012, ordinanza di assegnazione BA 2027/2017; PU 3125 del 28 settembre 2017, euro 236,63, RGE 5092/2016, titolo 3017/2012, ordinanza di assegnazione BA 2027/2017; PU 3126 del 29 settembre 2017, euro 560,52, RGE 5103/2016, titolo 393/2012, ordinanza di assegnazione BA 2034/2017; PU 3127 del 29 settembre 2017, euro 88,98, RGE 5103/2016, titolo 393/2012, ordinanza di assegnazione BA 2034/2017; PU 3128 del 29 settembre 2017, euro 519,12, RGE 5104/2016, titolo ,1309/2012, ordinanza di assegnazione BA 2035/2017; PU 3129 del 29 settembre 2017, euro 81,23, RGE 5104/2016, titolo ,1309/2012, ordinanza di assegnazione BA 2035/2017; PU 3130 del 29 settembre 2017, euro 1237,83, RGE 5108/2016, titolo 2945/2012, ordinanza di assegnazione BA 2018/2017; PU 3131 del 29 settembre 2017, euro 215,72, RGE 5108/2016, titolo 2945/2012, ordinanza di assegnazione BA 2018/2017; PU 3132 del 29 settembre 2017, euro 1730,77, RGE 5094/2016, titolo 3126/2012, ordinanza di assegnazione BA 2028/2017; PU 3133 del 29 settembre 2017, euro 307,97, RGE 5094/2016, titolo 3126/2012, ordinanza di assegnazione BA 2028/2017; PU 3134 del 29 settembre 2017, euro 584,75, RGE 5095/2016, titolo 2819/2012, ordinanza di assegnazione BA 2029/2017; PU 3135 del 29 settembre 2017, euro 93,51, RGE 5095/2016, titolo 2819/2012, ordinanza di assegnazione BA 2029/2017; PU 3136 del 29 settembre 2017, euro 1227,14, RGE 5096/2016, titolo 2997/2012, ordinanza di assegnazione BA 2030/2017; PU 3137 del 29 settembre 2017, euro 213,72, RGE 5096/2016, titolo 2997/2012, ordinanza di assegnazione BA 2030/2017; PU 3138 del 29 settembre 2017, euro 615,05, RGE 5097/2016, titolo 2818/2012, ordinanza di assegnazione BA 2031/2017; PU 3139 del 29 settembre 2017, euro 99,18, RGE 5097/2016, titolo 2818/2012, ordinanza di assegnazione BA 2031/2017; PU 3140 del 29 settembre 2017, euro 811,86, RGE 5100/2016, titolo 1381/2012, ordinanza di assegnazione BA 2032/2017; PU 3141 del 29 settembre 2017, euro 136,01, RGE 5100/2016, titolo 1381/2012, ordinanza di assegnazione BA 2032/2017; PU 3142 del 29 settembre 2017, euro 287,41, RGE 441/2017, titolo 194/2013, ordinanza di assegnazione BA 1876/2017; PU 3143 del 29 settembre 2017, euro 35,44, RGE 441/2017, titolo 194/2013, ordinanza di assegnazione BA 1876/2017; PU 3144 del 29 settembre 2017, euro 361,16, RGE 501/2017, titolo 203/2013, ordinanza di assegnazione BA 1889/2017; PU 3145 del 29 settembre 2017, euro 49,24, RGE 501/2017, titolo 203/2013, ordinanza di assegnazione BA 1889/2017; PU 3146 del 29 settembre 2017, euro 305,84, RGE 495/2017, titolo 96/2013, ordinanza di assegnazione BA 1883/2017; PU 3147 del 29 settembre 2017, euro 38,89, RGE 495/2017, titolo 196/2013, ordinanza di assegnazione BA 1883/2017; PU 3148 del 29 settembre 2017, euro 287,41, RGE 446/2017, titolo 164/2013, ordinanza di assegnazione BA 1881/2017; PU 3149 del 29 settembre 2017, euro 35,44, RGE 446/2017, titolo 164/2013, ordinanza di assegnazione BA 1881/2017; PU 3150 del 29 settembre 2017, euro 287,41, RGE 439/2017, titolo 191/2013, ordinanza di assegnazione

BA 1874/2017; PU 3151 del 29 settembre 2017, euro 35,44, RGE 439/2017, titolo 191/2013, ordinanza di assegnazione BA 1874/2017. Al finanziamento della spesa di cui alla presente lettera j) si provvede mediante imputazione: alla missione 1, programma 11, titolo 1, capitolo 1317 "Oneri per ritardati pagamenti. Spese procedimentali e legali", bilancio 2017, previa variazione del bilancio per l'importo di euro 234.304,30 in diminuzione sia in termini di competenza che di cassa della missione 20, programma 3, titolo 1, capitolo 1110090 "fondo di riserva per la definizione delle partite potenziali" e contestuale variazione del bilancio in aumento per l'importo di euro 234.304,30, sia in termini di competenza sia di cassa, della missione 1, programma 11, titolo 1 del bilancio in corso; alla missione 11, programma 1, titolo 1, capitolo 121061 "Spesa per pagamento somme indennità compensativa, l.r. 29/1982 e Regolamento CEE 2328/91, a seguito di ordinanze pretorili", bilancio 2017, per euro 311,67;

k) il debito fuori bilancio, ai sensi dell'articolo 73, comma 1, lettera a) del d.lgs. 118/2011, come modificato dal d.lgs. 126/2014, derivante da sentenza esecutiva n. 2166 del 31 marzo 2017 della Corte d'appello di Roma, per un totale complessivo di euro 33.438,65 per spese legali, compresi oneri accessori e ritenuta d'acconto. Al finanziamento della spesa di cui alla presente lettera k) si provvede mediante imputazione di euro 33.438,65, a titolo di spese legali, alla missione 1, programma 11, titolo 1, capitolo 1317 "oneri per ritardati pagamenti. spese procedimentali e legali";

l) il debito fuori bilancio, ai sensi dell'articolo 73, comma 1, lettera a) del d.lgs. 118/2011, come modificato dal d.lgs. 126/2014, per complessivi euro 37,00, derivante dalla sentenza esecutiva, n. 242/2016, dell' 11 agosto 2016, del giudice di pace di Gravina in Puglia. Al finanziamento della spesa di cui alla presente lettera l) si provvede con imputazione alla missione 1, programma 11, titolo 1, capitolo 001317 "Oneri per ritardati pagamenti. Spese procedimentali e legali" del bilancio corrente;

m) il debito fuori bilancio, ai sensi dell'articolo 73, comma 1, lettera a) del d.lgs. 118/2011, come modificato dal d.lgs. 126/2014, per complessivi euro 618,80, derivante dalla sentenza esecutiva n. 1264/2017 emessa dal giudice di pace di Bari, depositata in cancelleria il 31 maggio 2017. Al finanziamento della spesa di cui alla presente lettera m) si provvede con imputazione alla missione 1, programma 11, titolo 1, capitolo 001317 "Oneri per ritardati pagamenti. Spese procedimentali e legali" del bilancio corrente;

n) i debiti fuori bilancio, ai sensi dell'articolo 73, comma 1, lettera a) del d.lgs. 118/2011, come modificato dal d.lgs. 126/2014, relativi a pagamento di competenze professionali in ottemperanza a sentenze esecutive numero: 3655/2015 della Commissione tributaria provinciale di Bari, Reteservizi srl c/ Regione Puglia; 853/2017 della commissione tributaria provinciale di Bari, Mallardo Domenico c/ Regione Puglia; 739/2017 della commissione tributaria provinciale di Bari, Nardelli Claudia c/ Regione Puglia; 977/2017 della commissione tributaria provinciale di Bari, Perilli Cristofaro c/ Regione Puglia; 1043/2016 della commissione tributaria provinciale di Taranto; Labartino Massimo c/ Regione Puglia; 298/15/2007 della commissione tributaria provinciale di Bari, Falco Lorenzo c/ Regione Puglia; 798/2017 della commissione tributaria provinciale di Bari, Serafino Carmela Cosima Franca c/Regione Puglia; 2200/2017 della commissione tributaria provinciale di Bari, Santovito Antonio Karim c/ Regione Puglia; 1664/2017 della commissione tributaria provinciale di Bari, Delli Noci Fabrizio c/Regione Puglia; 1647/2017 della commissione tributaria provinciale di Bari, Di Nardo Rosina c/ Regione Puglia; 1861/2017 della commissione tributaria provinciale di Taranto, Guarino Laura c/ Regione Puglia. Al finanziamento del debito di cui alla presente lettera n) si provvede con imputazione al bilancio corrente, per euro 5.174,71 alla missione 1, programma 11, titolo 1, macro aggregato 10, capitolo 1317 "Oneri per ritardati pagamenti. Spese procedimentali e legali", e, per euro 737,17, alla missione 1, programma 4, titolo 1, macro aggregato 9, capitolo 3840 "Sgravi e rimborso di quote indebite ed inesigibili di imposte e tasse di competenza regionale";

o) il debito fuori bilancio, ai sensi dell'articolo 73, comma 1, lettera a) del d.lgs. 118/2011, come modificato dal d.lgs. 126/2014, dell'importo totale di euro 34.165,45, derivante dall'Ordinanza n.

802/2017 emessa dal giudice dell'esecuzione. Al finanziamento della spesa di cui alla presente lettera o) si provvede ripartendo la somma complessiva di euro 34.165,45 nel modo seguente: euro 15.644,19, con imputazione al capitolo 813025 "Fondo unico regionale dello spettacolo, art.10 legge regionale n. 6 del 29/04/2004" mediante il prelievo della somma dal capitolo 1110045 "Fondo di riserva per la reiscrizione dei residui passivi perenti, articolo 95, l.r. 28/2001" operando una variazione al Bilancio di previsione 2017-2019, al Documento tecnico di accompagnamento e al Bilancio gestionale si sensi dell'articolo 51, comma 2, lettera G) del d.lgs. 118/2011; euro 18.521,26, con imputazione al C.R.A. 66.03, capitolo 1317 "Oneri per ritardati pagamenti. Spese procedimentali e legali";

p) il debito fuori bilancio, ai sensi dell'articolo 73, comma 1, lettera a) del d.lgs. 118/2011, come modificato dal d.lgs. 126/2014, per complessivi euro 42.317,44, derivante dalla Sentenza n. 3571/2016 del 24 giugno 2016 del Tribunale Ordinario di Bari, I Sezione Civile, deposita il 28 giugno 2016. Al finanziamento della spesa di cui alla presente lettera p) si provvede, per la sorte capitale di euro 24.769,22, mediante variazione in diminuzione in termini di competenza e cassa della missione 20, programma 3, titolo 1, p.c.f. 1.10.01.99, codice EU 8, capitolo 1110090 "fondo per la definizione delle partite potenziali" e pari variazione in aumento in termini di competenza e cassa della missione 1, programma 11, titolo 1, p.c.f. 1.03.02.99, capitolo 1318 "spesa finanziata con prelievo somme dal capitolo 1110090 fondo per la definizione delle partite potenziali" del bilancio regionale per l'esercizio finanziario 2017, e imputando alla missione 01, programma 11, titolo 1, macroaggregato 10, p.c.f. 1.10.05.04, la somma di euro 64,52 al capitolo 1315 "oneri per ritardati pagamenti, quota interessi" del bilancio regionale per l'esercizio finanziario 2017, la somma di euro 9.709,45 al capitolo 1316 "Oneri per ritardati pagamenti quota rivalutazione" del bilancio regionale per l'esercizio finanziario 2017, la somma di euro 7.774,25 al capitolo 1317." Oneri per ritardati pagamenti spese procedimentali e legali" del bilancio regionale per l'esercizio finanziario 2016;

q) il debito fuori bilancio, ai sensi dell'articolo 73, comma 1, lettera a) del d.lgs. 118/2011, come modificato dal d.lgs. 126/2014 dell'importo di euro.767.208,18 derivati da provvedimenti del giudice dell'esecuzione, dalle imposte di registro di seguito elencati: NA9871/2016; NA10148/2016; NA10151/2016; NA10152/2016; NA10153/2016; BA 2167/2016; BA 2326/2016; BA 2162/2016; BA 2166/2016; BA 2162/2016; NA 2196/2016; BA 2163/2016; BA 2392/2016; BA 2329/2016; BA 2323/2016; NA10029/2016; BA 2218/2016; BA 2168/2016; BA 2318/2016; BA 2317/2016; BA 2316/2016; BA 2219/2016; BA 2321/2016; BA 2170/2016; BA 2171/2016; BA 2165/2016; BA 2169/2016; BA 2194/2016; BA 2217/2016; BA 2164/2016; BA 2328/2016; BA 2331/2016; BA 2319/2016; BA 2315/2016; BA 2322/2016; BA 2330/2016; BA 2324/2016; BA 2198/2016; NA 7115/2015; NA 6912/2015; NA 7112/2015; NA 6915/2015; NA 6913/2015; NA 6911/2015; ORD BA; NA 2377/2016; NA 2595/2016; NA 2380/2016; NA 2375/2016; NA 2758/2016; BA 2338/2016; NA 2376/2016; NA 1260/2016; NA 5077/2016; NA 5076/2016; NA 5081/2016; 7179/2016; NA 7178/2016; BA 2325/2016; BA 2320/2016; BA 2173/2016; BA 2232/2016; BA 2233/2016; BA 2231/2016 BA 2235/2016; BA 2228/2016; BA 2236/2016; BA 2230/2016; BA 2229/2016; BA 2239/2016; BA 2238/2016; BA 2237/2016; BA 2236/2016; BA 2244/2016 BA 2172/2016; BA 2172/2016; BA 2241/2016; BA 2247/2016; BA 2240/2016; IMP. REG.; NA 6252/2016; NA 2597/2016; NA 2760/2016; NA 2757/2016 NA 7923/2016; NA 7202/2016; NA 5083/2016; BA 2222/2016; BA 2388/2016; BA 2349/2016; BA 2351/2016; IMP.REG.; BA 2343/2016; BA 2345/2016 BA 2348/2016; BA 2344/2016; BA 2231/2016; BA 2347/2016; BA 2350/2016; BA 2346/2016; BA 2336/2016; BA 2327/2016; BA 2337/2016; IMP.REG. BA 2333/2016; BA 2341/2016; BA 2335/2016; BA 2342/2016; BA 2389/2016; BA 2334/2016; BA 2227/2016; BA 2339/2016; NA 2379/2016; NA 2378/14 BA 2220/2016; IMP.REG.; 2224/2016; BA 2221/2016; BA 2225/2016; IMP. REG.; IMP.REG.; IMP.REG.; IMP.REG. IMP. REG.; IMP.REG.; IMP. REG.; BA 2226/2016; BA 73/2017; BA 77/2017; BA 76/2017; BA 85/2017; BA 74/2017; BA 67/2017 BA 63/2017; BA 68/2017; BA 64/2017; IMP. REG.; NA 2348/2016; NA 3068/2016; NA 2759/2016; NA 557/2017; NA 10685/1; NA 6253/2016 NA

7184/2016; NA 9038/2016; NA 7183/2016; NA 7186/2016; NA 7185/2016; NA10684/2016; NA 558/2017; NA10610/2016; NA 559/2017; NA10611/2016 NA10369/2016; NA 5966/2016; NA 5965/2016; 5967/2016; NA 5964/2016; NA10678/2016; NA10403/2016; NA10720/2016; NA10719/2016; NA10721/2016; NA10405/2016; NA10404/2016; NA 361/2017; NA 7946/2016; NA 7920/2016; NA 7924/2016; NA 6254/2016; NA 7925/2016; NA 7188/2016; NA 5963/2016 BA 122/2017; BA 109/2017; BA 112/2017; BA 126/2017; BA 125/2017; BA 127/2017; NA 6661/2015; NA 2761/2016; NA 7921/2016; NA 7187/2016; NA 5968/2016; NA 5970/2016; BA 117/2017; BA 118/2017; BA 119/2017; BA 92/2017; BA 80/2017; BA 87/2017; BA 89/2017; BA 90/2017; BA 3173/2016; BA 65/2017; BA 121/2017; BA 111/2017; BA 70/2017; BA 69/2017; BA 124/2017; BA 123/2017; BA 120/2017; NA 7189/2016; BA 93/2017; BA 75/2017; BA 82/2017; 249/2017; BA 71/2017; BA 269/2017; BA 263/2017; BA 262/2017; BA 261/2017; NA 6223/2016 96/2017; BA 101/2017; BA 104/2017; BA 79/2017; BA 266/2017; BA 264/2017; BA 250/2017; BA 267/2017; BA 276/2017; BA 274/2017; BA 277/2017; BA 72/2017; BA 97/2017; BA 275/2017; BA 273/2017; BA 268/2017; BA 270/2017; BA 278/2017; BA 265/2017; BA 272/2017BA 271/2017; BA 316/2017; BA 314/2017; BA 305/2017; NA 1222/2017; BA 375/2017; BA 380/2017; BA 379/2017; BA 333/2017; BA 337/2017; NA 1347/2017; NA 1221/2017; NA 1339/2016; NA 1340/2017; NA 1337/2017; BA 252/2017; BA 372/2017; BA 374/2017; BA 378/2017; BA 376/2017; BA 370/2017; BA 373/2017; BA 378/2017; BA 377/2017; BA 371/2017; BA 334/2017; BA 342/2017; BA 307/2017; BA 327/2017; BA 348/2017BA 309/2016; BA 310/2017; BA 325/2017; BA 311/2017; BA 313/2017; BA 341/2017; BA 312/2017; NA 931/2017; NA 927/2017; NA 918/2017 BA 254/2017; BA 324/2017; BA 343/2017; BA 350/2017; BA 330/2017; BA 335/2017; BA 319/2017; BA 336/2017; BA 344/2017; BA 346/2017BA 321/2017; BA 338/2017; BA 322/2017; BA 320/2017; BA 304/2017; BA 302/2017; 326/2017; BA 339/2017; BA 303/2017; BA 328/2017 BA 349/2017; BA 528/2017; BA 306/2017; BA 547/2017; BA 331/2017; BA 345/2017; BA 340/2017; BA 317/2017; BA 332/2017; BA 323/2017 BA 315/2017; BA 546/2017; BA 347/2017; BA 308/2017; BA 318/2017; BA 518/2017; BA 519/2017; BA 526/2017; BA 329/2017; BA 550/2017 BA 551/2017; BA 513/2017; BA 549/2017; NA 7826/2015; NA 929/2017; BA 81/2017; BA 100/2017; BA 102/2017; BA 105/2017; BA 115/2017 BA 107/2017; BA 106/2017; BA 83/2017; BA 108/2017; BA 113/2017; BA 110/2017; BA 84/2017; BA 86/2017; BA 88/2017; BA 94/2017 BA 114/2017; BA 95/2017; BA 98/2017; BA 99/2017; BA 514/2017; BA 514/2017; BA 523/2017; BA 517/2017; BA 516/2017; BA 532/2017 BA 527/2017; BA 540/2017; BA 531/2017; BA 529/2017; BA 548/2017; BA 545/2017; BA 541/2017; BA 539/2017; NA 1526/2017; NA 1525/2017 BA 78/2017; BA 536/2017; BA 520/2017; BA 535/2017; NA 1476/2017; NA 1473/2017; NA 7861/2015; NA 5962/2016; NA 7527/2015; NA 2111/2016 NA 1475/2017; BA 116/2017; BA 536/2017; BA 537/2017; BA 538/2017; BA 524/2017; BA 522/2017; BA 525/2017; BA 533/2017; BA 534/2017 NA 7521/2015; NA 3966/2016; NA 3965/2016; NA 7632/2015; NA 1477/2017; NA 1478/2017; BA 666/2017; BA 669/2017; BA 663/2017; BA 686/2017 BA 673/2017; BA 670/2017; BA 671/2017; BA 687/2017; BA 683/2017; BA 682/2017; BA 681/2017; BA 680/2017; BA 678/2017; BA 677/2017 BA 676/2017; BA 675/2017; BA 667/2017; BA 690/2017; BA 689/2017; BA 688/2017; BA 665/2017; BA 684/2017; BA 672/2017; BA 103/2017 BA 521/2017; BA 530/2017; BA 664/2017; BA 679/2017; BA 668/2017; BA 685/2017; BA 640/2017; BA 648/2017; BA 639/2017; BA 638/2017 BA 637/2017; BA 629/2017; BA 636/2017; BA 645/2017; BA 647/2017; BA 651/2017; BA 617/2017; BA 650/2017; BA 635/2017; BA 623/2017 BA 628/2017; BA 622/2017; BA 624/2017; BA 634/2017; BA 646/2017; BA 644/2017; BA 632/2017; BA 627/2017; BA 626/2017; BA 625/2017 BA 641/2017; BA 616/2017; BA 621/2017; BA 619/2017; BA 615/2017; BA 643/2017; NA 7819/2015; BA 631/2017; BA 613/2017; BA 614/2017 BA 633/2017; BA 633/2017; BA 630/2017; BA 620/2017; BA 642/2017; BA 810/2017; BA 809/2017; BA 803/2017; BA 808/2017; BA 805/2017 BA 805/2017; BA 806/2017; BA 807/2017; BA 804/2017; NA 1471/2017; NA 799/2017; BA 799/2017; BA 784/2017; BA 788/2017; BA 786/2017 BA 797/2017; BA 790/2017; BA 789/2017; BA 787/2017; NA 7820/2015; NA 970/2017; NA 930/2017; BA 4024/2016; BA 618/2017; BA 812/2017 BA 649/2017; BA 793/2017; BA 785/2017;

BA 802/2017; BA 783/2017; BA 798/2017; BA 800/2017; BA 781/2017; BA 795/2017; BA 791/2017 BA 796/2017; BA 794/2017; BA 792/2017; BA 721/2017; BA 727/2017; BA 801/2017; BA 728/2017; BA 733/2017; BA 724/2017; BA 725/2017 NA 2564/2017; NA 2566/2017; NA 1472/2017; BA 723/2017; BA 720/2017; BA 705/2017; BA 738/2017; BA 742/2017; BA 743/2017; BA 731/2017 BA 739/2017; BA 719/2017; BA 737/2017; BA 729/2017; NA 2713/2017; NA 2549/2017; BA 722/2017; BA 730/2017; BA 714/2017; NA 2565/2017 NA 2712/2017; NA 2715/2017; NA 2357/2017; NA 2550/2017; BA 732/2017; BA 735/2017; BA 736/2017; BA 741/2017; BA 734/2017; BA 740/2017 BA 718/2017; BA 717/2017; BA 715/2017; BA 726/2017; BA 716/2017; BA 712/2017; NA 35704/1; NA 2551/2017; NA 2548/2017; NA 2547/2017 IMP. REG; IMP. REG.; IMP. REG.; IMP. REG.; IMP. REG.; IMP. REG.; IMP. REG.; IMP. REG.; IMP. REG. IMP. REG.; IMP. REG.; BA 674/2016; BA 707/2017; BA 708/2017; BA 710/2017; BA 711/2017; BA 777/2017; BA 709/2017; BA 706/2017 BA 776/2017; BA 779/2017; BA 778/2017; ORD NA; ORD NA; NA 2860/2017; NA2862/2017; NA 2861/2017; BA 764/2017; BA 771/2017 BA 768/2017; BA 767/2017; BA 766/2017; BA 758/2017; 757/2017; BA 762/2017; BA 765/2017; BA 759/2017; ORD NA; BA 574/2017 BA 579/2017; BA 770/2017; 771/2017; BA 763/2017; BA 575/2017; BA 774/2017; BA 769/2017; BA 773/2017; BA 568/2017; BA 569/2017 BA 570/2017; BA 571/2017; BA 572/2017; BA 567/2017; BA 581/2017; BA 775/2017; BA 576/2017; BA 595/2017; BA 573/2017; BA 578/2017 BA 713/2017; BA 577/2017; BA 580/2017; BA 596/2017; BA 582/2017; BA 592/2017; BA 594/2017; BA 584/2017; BA 588/2017; BA 585/2017 BA 586/2017; BA 591/2017; BA 590/2017; BA 583/2017; BA 593/2017; BA 886/2017; BA 888/2017; BA 887/2017; BA 876/2017; BA 884/2017 BA 881/2017; BA 885/2017; BA 875/2017; BA 879/2017; BA 883/2017; BA 874/2017; BA 880/2017; BA 877/2017; BA 878/2017; BA 882/2017 NA 3032/2017; NA 3033/2017; NA 031/2017; NA 3030/2017; NA 3029/2017; BA 589/2017; NA 2567/2017; BA 1012/2017; NA 1011/2017; BA 999/2017 BA 993/2017; NA 1474/2017; BA 1015/2017; BA 1010/2017; BA 1009/2017; BA 1006/2017; 1005/2017; BA 1008/2017; BA 1007/2017; ORD BA BA 1016/2017; ORD BA; NA 3353/2017; 3356/2017; NA 3349/2017; NA 3191/2017; NA 3148/2017; ORD NA; 1043/2017; BA 1033/2017 BA 1027/2017; BA 1000/2017; BA 1056/2017; BA 1014/2017; BA 1001/2017; BA 1013/2017; BA 1014/2017; BA 997/2017; BA 996/2017; BA 995/2017 BA 998/2017; BA 1048/2017; BA 1038/2017; BA 1052/2017; BA 1044/2017; BA 1045/2017; BA 1054/2017; NA 310/2017; NA 308/2017; NA 307/2017 NA 9892/20; NA 9385/2016; NA 9893/2016; IMP.REGF23; IMP.REGF23; IMP.REGF23; IMP.REGF23; IMP.REGF23; IMP.REGF23; IMP.REGF23 IMP. REG, F23; IMP.REGF23; IMP.REGF23; NA9254/2016; NA 309/2017; NA 311/97; NA 9258/2016; NA 9256/2016; NA 9260/2016; NA 9261/2016 NA 9386/2016; NA 9891/2016; NA 9895/2016; BA 2049/2017; BA 2047/2017; BA 1032/2017; BA 2035/2017; BA 1034/2017; NA 9366/2016; NA 9612/2016 NA 9259/2016; NA 9257/2016; NA 32225/1; 1041/2017; NA8614/2016; NA9367/2016; NA8607/2016; BA1030/2017; BA1029/2017; BA1053/2017 BA1028/2017; BA1046/2017; BA1039/2017; BA1036/2017; BA1040/2017; BA1026/2017; BA1025/2017; BA1050/2017; BA1051/2017; BA1153/2017 BA1148/2017; BA1149/2017; BA1147/2017; BA1157/2017; BA1145/2017; BA1144/2017; NA3647/2017; BA1163/2017; BA 1160/2017; BA1152/2017; BA1154/2017; BA1150/2017; BA1143/2017; BA1142/2017; BA1162/2017; BA1155/2017; BA1158/2017; BA1159/2017; BA1161/2017; BA1141/2017 BA1002/2017; BA1151/2017; NA3716/2017; NA3715/2017; NA4076/2017; NA4058/2017; NA4056/2017; NA4055/2017; NA4053/2017; NA4054/2017 NA4059/2017; NA4057/2017; NA3910/2017; NA4077/2017; NA4078/2017; BA1037/2017; BA1156/2017; BA1169/2017; BA1164/2017; BA1299/2017 BA1300/2017; BA1334/2017; BA1305/2017; BA1170/2017; BA1172/2017; BA1168/2017; BA1167/2017; BA1314/2017; BA1301/2017; BA1166/2017 BA1165/2017; BA1320/2017; BA1329/2017; BA1321/2017; BA1171/2017; BA1328/2017; BA1316/2017; BA1322/2017; BA1315/2017; BA1303/2017 BA1302/2017; BA1325/2017; BA1313/2017; BA1306/2017; BA1319/2017; BA1317/2017; BA1307/2017; BA1330/2017; BA1318/2017; BA1320/2017 BA1309/2017; BA1333/2017; BA1311/2017; BA1323/2017; BA1331/2017; BA1332/2017;

BA1327/2017; BA1437/2017; BA1449/2017; BA1447/2017 BA1438/2017; BA1436/2017; BA1432/2017; BA1258/2017; BA1259/2017; BA1237/2017; BA1239/2017; BA1235/2017; BA1246/2017; BA1240/2017 BA1252/2017; NA4178/2017; NA4177/2017; BA1448/2017; BA1234/2017; BA1230/2017; BA1229/2017; 1260/2017; 1265/2017; BA1231/2017; BA1238/2017; BA1255/2017; BA1257/2017; BA1254/2017; BA1226/2017; 1227/2017; BA1228/2017; BA1221/2017; BA1232/2017; BA1217/2017 BA1233/2017; BA1439/2017; 1434/2017; BA1435/2017; BA1433/2017; BA1245/2017; BA1426/2017; BA1427/2017; BA1445/2017; BA1446/2017. Al finanziamento della spesa di cui alla presente lettera q) si provvede: mediante imputazione al capitolo 1317 bilancio 2017 "Oneri per ritardati pagamenti. Spese procedimentali e legali" missione 1 programma 11, titolo 1 previa variazione del bilancio per l'importo di euro 749.031,89 in diminuzione sia in termini di competenza che di cassa della missione 20, programma 3, titolo 1, capitolo 1110090 "fondo di riserva per la definizione delle partite potenziali" e contestuale variazione del bilancio in aumento per l'importo di euro 749.031,89, sia in termini di competenza sia di cassa, della missione 1, programma 11, titolo 1, del bilancio in corso, e capitolo 121061 bilancio 2017 "Spesa per pagamento somme indennità compensativa (l.r. 29/1982 e Reg. CEE 2328/91) a seguito di ordinanze pretorili" missione 11, programma 1, titolo 1 per un importo euro 18.176,29;

r) i debiti fuori bilancio, ai sensi dell'articolo 73, comma 1, lettera e) del d.lgs. 118/2011, come modificato dal d.lgs. 126/2014, dell'importo totale di euro 22.676,02, derivanti dalla determinazione dei compensi professionali relativi ai contenziosi numero: 2542/2000, CA, TAR Lecce, avvocato Francesco Baldassarre, euro 697,84; 1400/2006, C, TAR Lecce, avvocato Fulvio Mastroviti, euro 10.989,09; 1403/2006, L, TAR Lecce, avvocato Fulvio Mastroviti, euro 10.989,09. Al finanziamento della spesa di cui alla presente lettera r) si provvede con imputazione alla missione 1, programma 11, titolo 1, capitolo 1312 "compensi avvocati, e oneri accessori, spettanti ad avvocati del libero foro per l'attività svolta quale difensore della Regione in virtù di incarichi conferiti in assenza di preventivo e/o adeguato impegno di spesa", previa variazione in diminuzione, in termini di competenza e cassa, di pari importo, della missione 20, programma 3, titolo 1, capitolo 1110091 "Fondo di riserva per la definizione delle partite potenziali dell'Avvocatura";

s) i debiti fuori bilancio, ai sensi dell'articolo 73, comma 1, lettera e) del d.lgs. 118/2011, come modificato dal d.lgs. 126/2014, dell'importo totale di euro 48.193,36, derivanti dalla determinazione dei compensi professionali relativi ai contenziosi numero: 64/2003, GU, Consiglio di Stato, euro 5.677,68, professore avvocato Vincenzo Caputi Iambrenghi; 924/2008 e 925/2008, CA, TAR Lazio Roma, cautelare, e TAR Puglia Bari, merito, C.d.S., regolamento di competenza, euro 23.272,14, avvocato Angelo Lanno, Studio Associato; 3081/2002, TO, Tar Puglia Bari, euro 6.366,59, professore avvocato Aldo Loiodice; 2085/1998, CO, Ex Pretura di Taranto, euro 158,04, avvocato Bruno Decorato; 2215/2004, CA, TAR Bari, euro 1.310,25, avvocato Emilio Toma, Associazione Professionale; 1368/2006, GA, Tribunale di Foggia, sezione lavoro, euro 11.408,66, avvocato Nicola Colella, Studio Associato. Al finanziamento della spesa di cui alla presente lettera s) si provvede con imputazione alla missione 1, programma 11, titolo 1, capitolo 1312 "Spese per competenze professionali dovute a professionisti esterni relativi a liti, arbitrati ed oneri accessori…", previa variazione in diminuzione, in termini di competenza e cassa, di pari importo, della missione 20, programma 3, titolo 1, capitolo 1110091 "Fondo di riserva per la definizione delle partite potenziali dell'Avvocatura";

t) il debito fuori bilancio, ai sensi dell'articolo 73, comma 1, lettera a) del d.lgs. 118/2011, come modificato dal d.lgs. 126/2014, per complessivi euro 59.172,66, derivante dalla sentenza n. 4203/2017 emessa dal Tribunale di Bari, sezione lavoro. Al finanziamento della spesa di cui alla presente lettera t) si provvede con imputazione alla missione 1, programma 10, titolo 1, capitolo 3025 "Differenze retributive personale di comparto a seguito conciliazioni o provvedimenti giudiziari", per euro 44.141,20, e con imputazione alla missione 1, programma 10, titolo 1, capitolo 3054 "Interessi, rivalutazione, spese legali e procedimentali e relativi processi di legge", per euro 15.031,46, per interessi e spese legali comprensive di accessori di legge, che presenta la dovuta disponibilità;

u) il debito fuori bilancio, ai sensi dell'articolo 73, comma 1, lettera a) del d.lgs. 118/2011, come modificato dal d.lgs. 126/2014, per complessivi euro 2.449,89, derivante dalla sentenza n. 5088/2009 emessa dal Tribunale di Taranto, sezione lavoro. Al finanziamento della spesa di cui alla presente lettera u) si provvede: con imputazione alla missione 1, programma 10, titolo 1, capitolo 3025 "Differenze retributive personale di comparto a seguito conciliazioni o provvedimenti giudiziari", per euro 1.637,89; con imputazione alla missione 1, programma 10, titolo 1, capitolo 3054 "Interessi, rivalutazione, spese legali e procedimentali e relativi processi di legge", per euro 234,27, per interessi e rivalutazione; con imputazione alla missione 1, programma 10, titolo 1, capitolo 3031008 "Oneri previdenziali, assistenziali e assicurazioni obbligatorie e quota di concorso pensionistiche a carico ente. S.O.", per euro 438,51, per oneri c/ente; con imputazione alla missione 1, programma 10, titolo 1, capitolo 3034008 "Stipendi, retribuzioni fisse e accessorie al personale. IRAP – Imposta Regionale sulle Attività Produttive", per euro 139,22, che presenta la dovuta disponibilità;

v) il debito fuori bilancio, ai sensi dell'articolo 73, comma 1, lettera a) del d.lgs. 118/2011, come modificato dal d.lgs. 126/2014, per complessivi euro 16.534,64, derivante dalla sentenza n. 4205/2017 emessa dal Tribunale di Bari, sezione lavoro. Al finanziamento della spesa di cui alla presente lettera v) si provvede con imputazione alla missione 1, programma 10, titolo 1, capitolo 3025 "Differenze retributive personale di comparto a seguito conciliazioni o provvedimenti giudiziari", per euro 11.268,98, con imputazione alla missione 1, programma 10, titolo 1, capitolo 3054 "Interessi, rivalutazione, spese legali e procedimentali e relativi processi di legge", per euro 5.265,66, per interessi e spese legali comprensive di accessori di legge, che presenta la dovuta disponibilità;

w) il debito fuori bilancio, ai sensi dell'articolo 73, comma 1, lettera a) del d.lgs. 118/2011, come modificato dal d.lgs. 126/2014, per complessivi euro 1.999,59, derivante dalla sentenza esecutiva del Tribunale di Bari n. 10376/2013, determinata dal contenzioso di un operaio forestale assunto dalla Regione Puglia. Al finanziamento della spesa di cui alla presente lettera w) si provvede, limitatamente alla sorte capitale, con variazione in diminuzione al bilancio del corrente esercizio di euro 309,31 dalla missione 20, programma 1, titolo 1, capitolo 1110090 "Fondo di riserva per la definizione delle partite potenziali" e contestuale variazione in aumento di euro 309,31 sulla missione 9, programma 5, titolo 1, capitolo 4120 "Spese per il pagamento degli operai forestali di cui alla legge regionale n. 9/2000, art. 19"; le somme dovute a titolo di interessi e rivalutazione monetaria di euro 151,90 sono finanziate con imputazione sulla missione 1, programma 11, titolo 1, capitolo 1315 "Oneri per ritardati pagamenti. Quota interessi"; le somme dovute a titolo di spese procedimentali di euro 1.538.38 sono finanziate con imputazione sulla missione 1, programma 11, titolo 1, capitolo 1317 "Oneri per ritardati pagamenti. Spese procedimentali e legali";

x) il debito fuori bilancio, ai sensi dell'articolo 73, comma 1, lettera a) del d.lgs. 118/2011, come modificato dal d.lgs. 126/2014, per complessivi euro 98.212,45, derivante dalla sentenza n. 4374 del 4 novembre 2013, depositata il 17 dicembre 2013, del Tribunale regionale delle acque pubbliche presso la Corte d'appello di Napoli, e dalla sentenza n. 18 del 25 novembre 2015, depositata il 2 febbraio 2017, del Tribunale superiore delle acque pubbliche, TSAP Roma. Al finanziamento della spesa di cui alla presente lettera x) si provvede: per la sorte capitale, pari ad euro 62.600,00, mediante variazione in diminuzione in termini di competenza e cassa della missione 20, programma 1, titolo 1, p.c.f. 1.10.01.01, capitolo 1110090 "fondo di riserva per la definizione delle partite potenziali", e pari variazione in aumento in termini di competenza e cassa della missione 1, programma 11, titolo 1, p.c.f. 1.03.02.99, capitolo 1318 "spesa finanziata con prelievo somme dal capitolo 1110090 fondo di riserva per la definizione delle partite potenziali", del bilancio regionale per l'esercizio finanziario 2017; imputando alla missione 1, programma 11, titolo 1, macroaggregato 10, p.c.f. 1.10.05.04, capitolo 1315 "oneri per ritardati pagamenti, quota interessi" del bilancio regionale per l'esercizio finanziario 2017, la somma di euro 7.593,09, al capitolo 1316 "Oneri per ritardati pagamenti quota rivalutazione" del bilancio regionale per l'esercizio finanziario 2017, la somma di euro 5.508,80, e al

capitolo 1317 “Oneri per ritardati pagamenti spese procedimentali e legali” del bilancio regionale per l’esercizio finanziario 2017, la somma di euro 22.510,56;

y) il debito fuori bilancio, ai sensi dell’articolo 73, comma 1, lettera a) del d.lgs. 118/2011, come modificato dal d.lgs. 126/2014, per complessivi euro 26.300,38, derivante dalle sentenze della Corte di appello di Bari, prima sezione civile, tutte esecutive numero: 1201/2016, pubblicata il 9 dicembre 2016, nel procedimento n. 582/2014 Regione Puglia c/Palmisano; 1390/2016, pubblicata il 29 dicembre 2016, R.G. n. 579/2014, Regione Puglia c/Gesualdi Rocco; 1391/2016, pubblicata il 29 dicembre 2016, R.G. n. 583/2014, Regione Puglia c/Rossi Giuseppina; 1393/2016 pubblicata il 29 dicembre 2016, nel procedimento n. 578/2014 Regione Puglia c/ Cotoia. Al finanziamento della spesa di cui alla presente lettera y) si provvede con imputazione alla missione 1, programma 11, titolo 1, macroaggregato 10, piano dei conti finanziari 1.10.05.04, capitolo 1317 “Oneri per ritardati pagamenti spese procedimentali e legali” del bilancio regionale per l’esercizio finanziario 2017.

T A B E L L A

IMPORTI DA ISCRIVERE IN BILANCIO IN RELAZIONE ALLE AUTORIZZAZIONI DI SPESA RECATE DA LEGGI PLURIENNALI

(in milioni di euro)

Settori di intervento	2018	2019	2020
Ragioneria (mutui)	125	123	107
Edilizia Residenziale	1	1	1

La presente legge è dichiarata urgente e sarà pubblicata sul bollettino ufficiale della Regione Puglia ai sensi e per gli effetti dell’articolo 53, comma 1, della legge regionale 12 maggio 2004, n° 7 “Statuto della Regione Puglia” ed entrerà in vigore il giorno stesso della sua pubblicazione.

E’ fatto obbligo a chiunque spetti di osservarla e farla osservare come legge della Regione Puglia.

Data a Bari, addì 29 DIC 2017

MICHELE EMILIANO

Azioni POR Puglia	Totale pubblico linea FINANZIABILE	BF da P.O.	Beneficiari da elenco ISTAT delle AA.PP.	Classificazione dell'investimento (rispetto alla competenza patrimoniale)	Tipologia di investimento (ex art. 3 co. 18 Legge n. 350/2003)	Dotazione finanziaria in quota parte (stimata) per tipologia di investimento	Annualità 2018	Quota regionale 2018	Annualità 2019	Quota regionale 2019	Annualità 2020	Quota regionale 2020
2.1 Interventi per la riduzione dei divari digitali nei territori e diffusione di connettività in banda ultralarga	€ 81.512.101	Enti locali e imprese	Comuni	Indiretto	lett. g) i contributi agli investimenti destinati specificamente alla realizzazione degli investimenti a cura di un altro ente od organismo appartenente al settore delle pubbliche amministrazioni (investimenti ex lett. b)	€ 81.512.101	€ 39.761.121	€ 5.964.168	€ 27.693.340	€ 4.154.001	€ 14.057.640	€ 2.108.646
Azione 2.1						**€ 81.512.101**	**€ 39.761.121**	**€ 5.964.168**	**€ 27.693.340**	**€ 4.154.001**	**€ 14.057.640**	**€ 2.108.646**
4.1 – Interventi per l'efficientamento energetico degli edifici pubblici	203.891.208	Regione Puglia - Amministrazioni pubbliche	Regione Puglia	Diretto	lett. a) l'acquisto, la costruzione, la ristrutturazione e la manutenzione straordinaria di beni immobili, costituiti da fabbricati sia residenziali che non residenziali	€ 10.194.560	€ 480.719,84	€ 72.107,98	€ 1.031.623,15	€ 154.743,47	€ 1.406.735,64	€ 211.010,35
					lett. b) la costruzione, la demolizione, la ristrutturazione, il recupero e la manutenzione straordinaria di opere e impianti	€ 10.194.560	€ 480.719,84	€ 72.107,98	€ 1.031.623,15	€ 154.743,47	€ 1.406.735,64	€ 211.010,35
			Comuni	Indiretto	lett. g) i contributi agli investimenti destinati specificamente alla realizzazione degli investimenti a cura di un altro ente od organismo appartenente al settore delle pubbliche amministrazioni (investimenti ex lett. a)	€ 91.751.044	€ 4.326.478,53	€ 648.971,78	€ 9.284.608,37	€ 1.392.691,26	€ 12.660.620,73	€ 1.899.093,11
					lett. g) i contributi agli investimenti destinati specificamente alla realizzazione degli investimenti a cura di un altro ente od organismo appartenente al settore delle pubbliche amministrazioni (investimenti ex lett. b)	€ 91.751.044	€ 4.326.478,53	€ 648.971,78	€ 9.284.608,37	€ 1.392.691,26	€ 12.660.620,73	€ 1.899.093,11
Azione 4.1						**€ 203.891.208**	**€ 9.614.396,73**	**€ 1.442.159,51**	**€ 20.632.463,06**	**€ 3.094.869,46**	**€ 28.134.712,74**	**€ 4.220.206,91**
4.3 – Interventi per la realizzazione di sistemi intelligenti di distribuzione dell'energia.	30.000.000	Regione Puglia - Amministrazioni pubbliche - società di trasporto e distribuzione di energia elettrica	Regione Puglia	Diretto	lett. b) la costruzione, la demolizione, la ristrutturazione, il recupero e la manutenzione straordinaria di opere e impianti	€ 1.200.000			€ 121.432,19	€ 18.214,83	€ 221.387,34	€ 33.208,10
			Comuni	Indiretto	lett. g) i contributi agli investimenti destinati specificamente alla realizzazione degli investimenti a cura di un altro ente od organismo appartenente al settore delle pubbliche amministrazioni (investimenti ex lett. b)	€ 10.800.000			€ 1.092.889,70	€ 163.933,45	€ 1.992.486,03	€ 298.872,90
Azione 4.3						**€ 12.000.000**			**€ 1.214.321,89**	**€ 182.148,28**	**€ 2.213.873,37**	**€ 332.081,00**
4.4 – Interventi per l'aumento della mobilità sostenibile nelle aree urbane e sub urbane	116.000.000	Regione Puglia - Amministrazioni pubbliche - PMI	Regione Puglia	Diretto	lett. b) la costruzione, la demolizione, la ristrutturazione, il recupero e la manutenzione straordinaria di opere e impianti	€ 10.605.000	€ 11.100.000,00	€ 1.665.000,00	€ 1.080.000,00	€ 162.000,00	€ 1.049.667,56	€ 157.450,13
			Comuni	Indiretto	lett. g) i contributi agli investimenti destinati specificamente alla realizzazione degli investimenti a cura di un altro ente od organismo appartenente al settore delle pubbliche amministrazioni (investimenti ex lett. b)	€ 60.095.000	€ 62.900.000,00	€ 9.435.000,00	€ 6.120.000,00	€ 918.000,00	€ 5.948.116,17	€ 892.217,43
Azione 4.4						**€ 70.700.000**	**€ 74.000.000,00**	**€ 11.100.000,00**	**€ 7.200.000,00**	**€ 1.080.000,00**	**€ 6.997.783,73**	**€ 1.049.667,56**
5.1 – Interventi di riduzione del rischio idrogeologico e di erosione costiera	299.005.658	Regione Puglia - Enti locali - Amministrazioni pubbliche - Consorzi bonifica - Enti gestori aree protette - Autorità di Bacino Puglia - Componenti pubbliche del sistema di protezione civile regionale (CFS, VV.F, Prefetture) - Associazioni di volontariato di protezione civile	Regione Puglia	Diretto	lett. b) la costruzione, la demolizione, la ristrutturazione, il recupero e la manutenzione straordinaria di opere e impianti	€ 19.505.569	€ 907.020,67	€ 136.053,10	€ 1.473.836,66	€ 221.075,50	€ 1.391.551,04	€ 208.732,66
			Comuni	Indiretto	lett. g) i contributi agli investimenti destinati specificamente alla realizzazione degli investimenti a cura di un altro ente od organismo appartenente al settore delle pubbliche amministrazioni (investimenti ex lett. b)	€ 126.786.201	€ 5.895.634,38	€ 884.345,16	€ 9.579.938,29	€ 1.436.990,74	€ 9.045.081,77	€ 1.356.762,26
			Enti gestori aree protette (Parchi nazionali, consorzi ed enti gestori di parchi ed aree naturali protette)	Indiretto	lett. g) i contributi agli investimenti destinati specificamente alla realizzazione degli investimenti a cura di un altro ente od organismo appartenente al settore delle pubbliche amministrazioni (investimenti ex lett. b)	€ 29.258.354	€ 1.360.531,01	€ 204.079,65	€ 2.210.754,99	€ 331.613,25	€ 2.087.326,56	€ 313.098,98
			Componenti pubbliche del sistema di protezione civile regionale (CFS, VV.F, Prefetture)	Indiretto	lett. g) i contributi agli investimenti destinati specificamente alla realizzazione degli investimenti a cura di un altro ente od organismo appartenente al settore delle pubbliche amministrazioni (investimenti ex lett. b)	€ 19.505.569	€ 907.020,67	€ 136.053,10	€ 1.473.836,66	€ 221.075,50	€ 1.391.551,04	€ 208.732,66
Azione 5.1						**€ 195.055.694**	**€ 9.070.206,73**	**€ 1.360.531,01**	**€ 14.738.366,59**	**€ 2.210.754,99**	**€ 13.915.510,41**	**€ 2.087.326,56**
			Regione Puglia	Diretto	lett. a) l'acquisto, la costruzione, la ristrutturazione e la manutenzione straordinaria di beni immobili, costituiti da fabbricati sia residenziali che non residenziali	€ 2.315.460			341.979,76	51.296,96	319.507,66	47.926,15
					lett. b) la costruzione, la demolizione, la ristrutturazione, il recupero e la manutenzione straordinaria di opere e impianti	€ 1.620.822			239.385,83	35.907,87	223.655,36	33.548,30

Azioni POR Puglia	Totale pubblico linea FINANZIABILE	BF da P.O.	Beneficiari da elenco ISTAT delle AA.PP.	Classificazione dell'investimento (rispetto alla competenza patrimoniale)	Tipologia di investimento (ex art. 3 co. 18 Legge n. 350/2003)	Dotazione finanziaria in quota parte (stimata) per tipologia di investimento	Annualità 2018	Quota regionale 2018	Annualità 2019	Quota regionale 2019	Annualità 2020	Quota regionale 2020
5.2 – Interventi per la riduzione del rischio incendi e il rischio sismico	54.309.200	Regione Puglia - Autorità di Bacino Puglia - Enti locali ed Amministrazioni pubbliche - Componenti pubbliche del sistema di protezione civile regionale - Associazioni di volontariato	Comuni	Indiretto	lett. g) i contributi agli investimenti destinati specificamente alla realizzazione degli investimenti a cura di un altro ente od organismo appartenente al settore delle pubbliche amministrazioni (investimenti ex lett. a)	€ 13.892.760			2.051.878,55	307.781,78	1.917.045,94	287.556,89
					lett. g) i contributi agli investimenti destinati specificamente alla realizzazione degli investimenti a cura di un altro ente od organismo appartenente al settore delle pubbliche amministrazioni (investimenti ex lett. b)	€ 9.724.932			1.436.314,99	215.447,25	1.341.932,16	201.289,82
			Consorzi di Comuni	Indiretto	lett. g) i contributi agli investimenti destinati specificamente alla realizzazione degli investimenti a cura di un altro ente od organismo appartenente al settore delle pubbliche amministrazioni (investimenti ex lett. a)	€ 4.630.920			683.959,52	102.593,93	639.015,31	95.852,30
					lett. g) i contributi agli investimenti destinati specificamente alla realizzazione degli investimenti a cura di un altro ente od organismo appartenente al settore delle pubbliche amministrazioni (investimenti ex lett. b)	€ 3.241.644			478.771,66	71.815,75	447.310,72	67.096,61
			Componenti pubbliche del sistema di protezione civile regionale (CFS, VV.F, Prefetture)	Indiretto	lett. g) i contributi agli investimenti destinati specificamente alla realizzazione degli investimenti a cura di un altro ente od organismo appartenente al settore delle pubbliche amministrazioni (investimenti ex lett. a)	€ 2.315.460			341.979,76	51.296,96	319.507,66	47.926,15
					lett. g) i contributi agli investimenti destinati specificamente alla realizzazione degli investimenti a cura di un altro ente od organismo appartenente al settore delle pubbliche amministrazioni (investimenti ex lett. b)	€ 1.620.822			239.385,83	35.907,87	223.655,36	33.548,30
Azione 5.2						**€ 39.362.820**			**5.813.655,89**	**872.048,38**	**5.431.630,15**	**814.744,52**
6.1 Interventi per l' ottimizzazione della gestione dei rifiuti urbani	155.000.000	ARO - Comuni in forma singola/sociata	ARO (Enti di regolazione dei servizi idrici e/o dei rifiuti - ex AATO)	Indiretto	lett. g) i contributi agli investimenti destinati specificamente alla realizzazione degli investimenti a cura di un altro ente od organismo appartenente al settore delle pubbliche amministrazioni (investimenti ex lett. a)	€ 18.600.000			€ 1.882.198,93	€ 282.329,84	€ 3.431.503,70	€ 514.725,56
					lett. g) i contributi agli investimenti destinati specificamente alla realizzazione degli investimenti a cura di un altro ente od organismo appartenente al settore delle pubbliche amministrazioni (investimenti ex lett. b)	€ 51.150.000			€ 5.176.047,05	€ 776.407,06	€ 9.436.635,19	€ 1.415.495,28
			Comuni	Indiretto	lett. g) i contributi agli investimenti destinati specificamente alla realizzazione degli investimenti a cura di un altro ente od organismo appartenente al settore delle pubbliche amministrazioni (investimenti ex lett. a)	€ 12.400.000			€ 1.254.799,28	€ 188.219,89	€ 2.287.669,14	€ 343.150,37
					lett. g) i contributi agli investimenti destinati specificamente alla realizzazione degli investimenti a cura di un altro ente od organismo appartenente al settore delle pubbliche amministrazioni (investimenti ex lett. b)	€ 34.100.000			€ 3.450.698,03	€ 517.604,70	€ 6.291.090,12	€ 943.663,52
Azione 6.1						**€ 116.250.000**			**€ 11.763.743,29**	**€ 1.764.561,49**	**€ 21.446.898,15**	**€ 3.217.034,72**
6.2 – Interventi per la bonifica di aree inquinate	108.000.000	Amministrazioni pubbliche - Enti pubblici - enti di ricerca - Università	Comuni	Indiretto	lett. g) i contributi agli investimenti destinati specificamente alla realizzazione degli investimenti a cura di un altro ente od organismo appartenente al settore delle pubbliche amministrazioni (investimenti ex lett. b)	€ 64.890.000			€ 6.566.445,61	€ 984.966,84	€ 11.971.520,17	€ 1.795.728,03
			Università	Indiretto	lett. g) i contributi agli investimenti destinati specificamente alla realizzazione degli investimenti a cura di un altro ente od organismo appartenente al settore delle pubbliche amministrazioni (investimenti ex lett. b)	€ 7.210.000			€ 729.605,07	€ 109.440,76	€ 1.330.168,91	€ 199.525,34
Azione 6.2						**€ 72.100.000**			**€ 7.296.050,68**	**€ 1.094.407,60**	**€ 13.301.689,08**	**€ 1.995.253,36**
6.3 – Interventi di miglioramento del servizio idrico integrato per usi civili e riduzione delle perdite di rete di acquedotto	435.000.000	Gestore S.I.I. - Comuni - Consorzi di bonifica	Regione Puglia (investimenti ex art. 3 co. 18 lett. h) Legge n. 350/2003)	Indiretto	lett. h) i contributi agli investimenti in favore di soggetti che erogano servizi pubblici, le cui concessioni o contratti di servizio prevedono la retrocessione degli investimenti agli enti committenti alla loro scadenza, anche anticipata (investimenti ex lett. b)	€ 339.150.000	€ 76.904.881,33	€ 11.535.732,20				
			Comuni	Indiretto	lett. g) i contributi agli investimenti destinati specificamente alla realizzazione degli investimenti a cura di un altro ente od organismo appartenente al settore delle pubbliche amministrazioni (investimenti ex lett. b)	€ 17.850.000	€ 4.047.625,33	€ 607.143,80				
Azione 6.3						**€ 357.000.000**	**€ 80.952.506,67**	**€ 12.142.876,00**				
			Regione Puglia (investimenti ex art. 3 co. 18 lett. h) Legge n. 350/2003)	Indiretto	lett. h) i contributi agli investimenti in favore di soggetti che erogano servizi pubblici, le cui concessioni o contratti di servizio prevedono la retrocessione degli investimenti agli enti committenti alla loro scadenza, anche anticipata (investimenti ex lett. b)	€ 14.450.000	€ 2.462.245,95	€ 369.336,89	€ 4.593.938,84	€ 689.090,83	€ 2.671.933,66	€ 400.790,05
			Comuni	Indiretto	lett. g) i contributi agli investimenti destinati specificamente alla realizzazione degli investimenti a cura di un altro ente od organismo appartenente al settore delle pubbliche amministrazioni (investimenti ex lett. b)	€ 39.737.500	€ 6.771.176,35	€ 1.015.676,45	€ 12.633.331,81	€ 1.894.999,77	€ 7.347.817,57	€ 1.102.172,64
			ARPA	Indiretto	lett. g) i contributi agli investimenti destinati specificamente alla realizzazione degli investimenti a cura di un altro ente od organismo appartenente al settore delle pubbliche amministrazioni (investimenti ex lett. b)	€ 722.500	€ 123.112,30	€ 18.466,84	€ 229.696,94	€ 34.454,54	€ 133.596,68	€ 20.039,50

Azioni POR Puglia	Totale pubblico linea FINANZIABILE	BF da P.O.	Beneficiari da elenco ISTAT delle AA.PP.	Classificazione dell'investimento (rispetto alla competenza patrimoniale)	Tipologia di investimento (ex art. 3 co. 18 Legge n. 350/2003)	Dotazione finanziaria in quota parte (stimata) per tipologia di investimento	Annualità 2018	Quota regionale 2018	Annualità 2019	Quota regionale 2019	Annualità 2020	Quota regionale 2020
6.4 – Interventi per il mantenimento e miglioramento della qualità dei corpi idrici	100.000.000	Gestore S.I.I. - Comuni - Consorzi di bonifica - Imprese - Autorità bacino Puglia - ARPA - Enti/Istituti pubblici di ricerca - Università - Enti parco - Soggetti gestori aree protette e siti di importanza comunitaria	Enti/Istituti pubblici di ricerca	Indiretto	lett. g) i contributi agli investimenti destinati specificamente alla realizzazione degli investimenti a cura di un altro ente od organismo appartenente al settore delle pubbliche amministrazioni (investimenti ex lett. b)	€ 1.445.000	€ 246.224,59	€ 36.933,69	€ 459.393,88	€ 68.909,08	€ 267.193,37	€ 40.079,00
			Università	Indiretto	lett. g) i contributi agli investimenti destinati specificamente alla realizzazione degli investimenti a cura di un altro ente od organismo appartenente al settore delle pubbliche amministrazioni (investimenti ex lett. b)	€ 1.445.000	€ 246.224,59	€ 36.933,69	€ 459.393,88	€ 68.909,08	€ 267.193,37	€ 40.079,00
			Enti parco (Parchi nazionali, consorzi ed enti gestori di parchi ed aree naturali protette)	Indiretto	lett. g) i contributi agli investimenti destinati specificamente alla realizzazione degli investimenti a cura di un altro ente od organismo appartenente al settore delle pubbliche amministrazioni (investimenti ex lett. b))	€ 7.225.000	€ 1.231.122,97	€ 184.668,45	€ 2.296.969,42	€ 344.545,41	€ 1.335.966,83	€ 200.395,02
			Soggetti gestori aree protette e siti di importanza comunitaria (Parchi nazionali, consorzi ed enti gestori di parchi ed aree naturali protette)	Indiretto	lett. g) i contributi agli investimenti destinati specificamente alla realizzazione degli investimenti a cura di un altro ente od organismo appartenente al settore delle pubbliche amministrazioni (investimenti ex lett. b))	€ 7.225.000	€ 1.231.122,97	€ 184.668,45	€ 2.296.969,42	€ 344.545,41	€ 1.335.966,83	€ 200.395,02
Azione 6.4						**€ 72.250.000**	**€ 12.311.229,73**	**€ 1.846.684,46**	**€ 22.969.694,21**	**€ 3.445.454,13**	**€ 13.359.668,32**	**€ 2.003.950,25**
6.5 - Interventi per la tutela e la valorizzazione delle biodiversità terrestre e marina	15.900.000	Regione Puglia - Enti ed amministrazioni pubbliche - Enti gestori aree protette	Regione Puglia	Diretto	lett. b) la costruzione, la demolizione, la ristrutturazione, il recupero e la manutenzione straordinaria di opere e impianti	€ 1.351.500	€ 58.433,05	€ 8.764,96	€ 136.763,00	€ 20.514,45	€ 249.337,49	€ 37.400,62
			Enti gestori aree protette (Parchi nazionali, consorzi ed enti gestori di parchi ed aree naturali protette)	Indiretto	lett. g) i contributi agli investimenti destinati specificamente alla realizzazione degli investimenti a cura di un altro ente od organismo appartenente al settore delle pubbliche amministrazioni (investimenti ex lett. b)	€ 9.460.500	€ 409.031,33	€ 61.354,70	€ 957.341,02	€ 143.601,15	€ 1.745.362,41	€ 261.804,36
			Università	Indiretto	lett. g) i contributi agli investimenti destinati specificamente alla realizzazione degli investimenti a cura di un altro ente od organismo appartenente al settore delle pubbliche amministrazioni (investimenti ex lett. b)	€ 1.351.500	€ 58.433,05	€ 8.764,96	€ 136.763,00	€ 20.514,45	€ 249.337,49	€ 37.400,62
			Enti/Istituti pubblici di ricerca	Indiretto	lett. g) i contributi agli investimenti destinati specificamente alla realizzazione degli investimenti a cura di un altro ente od organismo appartenente al settore delle pubbliche amministrazioni (investimenti ex lett. b)	€ 1.351.500	€ 58.433,05	€ 8.764,96	€ 136.763,00	€ 20.514,45	€ 249.337,49	€ 37.400,62
Azione 6.5						**€ 13.515.000**	**€ 584.330,47**	**€ 87.649,57**	**€ 1.367.630,03**	**€ 205.144,50**	**€ 2.493.374,87**	**€ 374.006,23**
6.6 Interventi per la valorizzazione e fruizione del patrimonio naturale	50.000.000	Regione Puglia - Amministrazioni pubbliche - Enti pubblici - Enti gestori aree protette	Regione Puglia	Diretto	lett. b) la costruzione, la demolizione, la ristrutturazione, il recupero e la manutenzione straordinaria di opere e impianti	€ 2.125.000	€ 190.689,63	€ 28.603,44	€ 215.036,17	€ 32.255,43	€ 293.226,30	€ 43.983,95
			Comuni	Indiretto	lett. g) i contributi agli investimenti destinati specificamente alla realizzazione degli investimenti a cura di un altro ente od organismo appartenente al settore delle pubbliche amministrazioni (investimenti ex lett. b)	€ 14.875.000	€ 1.334.827,43	€ 200.224,11	€ 1.505.253,17	€ 225.787,98	€ 2.052.584,10	€ 307.887,62
			Enti parco (Parchi nazionali, consorzi ed enti gestori di parchi ed aree naturali protette)	Indiretto	lett. g) i contributi agli investimenti destinati specificamente alla realizzazione degli investimenti a cura di un altro ente od organismo appartenente al settore delle pubbliche amministrazioni (investimenti ex lett. b)	€ 12.750.000	€ 1.144.137,80	€ 171.620,67	€ 1.290.217,01	€ 193.532,55	€ 1.759.357,80	€ 263.903,67
			Enti gestori aree protette (Parchi nazionali, consorzi ed enti gestori di parchi ed aree naturali protette)	Indiretto	lett. g) i contributi agli investimenti destinati specificamente alla realizzazione degli investimenti a cura di un altro ente od organismo appartenente al settore delle pubbliche amministrazioni (investimenti ex lett. b)	€ 12.750.000	€ 1.144.137,80	€ 171.620,67	€ 1.290.217,01	€ 193.532,55	€ 1.759.357,80	€ 263.903,67
Azione 6.6						**€ 42.500.000**	**€ 3.813.792,66**	**€ 572.068,90**	**€ 4.300.723,35**	**€ 645.108,50**	**€ 5.864.526,00**	**€ 879.678,90**
6.7 interventi per la valorizzazione e fruizione del patrimonio culturale	171.000.000	Soggetti pubblici e privati no profit responsabili della progettazione/realizzazione delle azioni di valorizzazione sul patrimonio materiale ed immateriale	Comuni	Indiretto	lett. g) i contributi agli investimenti destinati specificamente alla realizzazione degli investimenti a cura di un altro ente od organismo appartenente al settore delle pubbliche amministrazioni (investimenti ex lett. a)	€ 76.950.000	€ 6.905.208,14	€ 1.035.781,22	€ 7.786.839,11	€ 1.168.025,87	€ 10.618.241,79	€ 1.592.736,27
					lett. g) i contributi agli investimenti destinati specificamente alla realizzazione degli investimenti a cura di un altro ente od organismo appartenente al settore delle pubbliche amministrazioni (investimenti ex lett. b)	€ 68.400.000	€ 6.137.962,79	€ 920.694,42	€ 6.921.634,76	€ 1.038.245,21	€ 9.438.437,15	€ 1.415.765,57
Azione 6.7						**€ 145.350.000**	**€ 13.043.170,94**	**€ 1.956.475,64**	**€ 14.708.473,87**	**€ 2.206.271,08**	**€ 20.056.678,94**	**€ 3.008.501,84**
7.1 – interventi di potenziamento dell'offerta ferroviaria e miglioramento del servizio	150.000.000	Soggetti titolari di contratto di servizio di trasporto pubblico locale	Regione Puglia (investimenti ex art. 3 co. 18 lett. h) Legge n. 350/2003)	Indiretto	lett. h) i contributi agli investimenti in favore di soggetti che erogano servizi pubblici, le cui concessioni o contratti di servizio prevedono la retrocessione degli investimenti agli enti committenti alla loro scadenza, anche anticipata (investimenti ex lett. a)	€ 22.500.000	5.702.875,00	855.431,25	3.104.749,06	465.712,36	1.046.263,49	156.939,52
					lett. h) i contributi agli investimenti in favore di soggetti che erogano servizi pubblici, le cui concessioni o contratti di servizio prevedono la retrocessione degli investimenti agli enti committenti alla loro scadenza, anche anticipata (investimenti ex lett. b)	€ 112.500.000	28.514.375,00	4.277.156,25	15.523.745,31	2.328.561,80	5.231.317,45	784.697,62
Azione 7.1						**€ 135.000.000**	**34.217.250,00**	**5.132.587,50**	**18.628.494,37**	**2.794.274,16**	**6.277.580,94**	**941.637,14**

Azioni POR Puglia	Totale pubblico linea FINANZIABILE	BF da P.O.	Beneficiari da elenco ISTAT delle AA.PP.	Classificazione dell'investimento (rispetto alla competenza patrimoniale)	Tipologia di investimento (ex art. 3 co. 18 Legge n. 350/2003)	Dotazione finanziaria in quota parte (stimata) per tipologia di investimento	Annualità 2018	Quota regionale 2018	Annualità 2019	Quota regionale 2019	Annualità 2020	Quota regionale 2020
7.2 Rafforzare le connessioni dei nodi secondari e terziari delle "aree interne" e di quelle dove sono localizzati significativi distretti di produzione agricola e agro-industriale con i principali assi viari e ferroviari della rete TEN-T	30.000.000	ATO - Enti locali singoli/associati	ATO (Enti di regolazione dei servizi idrici e/o dei rifiuti - ex AATO)	Indiretto	lett. g) i contributi agli investimenti destinati specificamente alla realizzazione degli investimenti a cura di un altro ente od organismo appartenente al settore delle pubbliche amministrazioni (investimenti ex lett. b)	€ 2.250.000	€ 201.906,67	€ 30.286,00	€ 227.685,35	€ 34.152,80	€ 310.474,91	€ 46.571,24
			Comuni	Indiretto	lett. g) i contributi agli investimenti destinati specificamente alla realizzazione degli investimenti a cura di un altro ente od organismo appartenente al settore delle pubbliche amministrazioni (investimenti ex lett. b)	€ 11.250.000	€ 1.009.533,34	€ 151.430,00	€ 1.138.426,77	€ 170.764,02	€ 1.552.374,53	€ 232.856,18
			Province	Indiretto	lett. g) i contributi agli investimenti destinati specificamente alla realizzazione degli investimenti a cura di un altro ente od organismo appartenente al settore delle pubbliche amministrazioni (investimenti ex lett. b)	€ 9.000.000	€ 807.626,67	€ 121.144,00	€ 910.741,42	€ 136.611,21	€ 1.241.899,62	€ 186.284,94
Azione 7.2						**€ 22.500.000**	**€ 2.019.066,69**	**€ 302.860,00**	**€ 2.276.853,54**	**€ 341.528,03**	**€ 3.104.749,06**	**€ 465.712,36**
7.3 Interventi per potenziare i servizi di trasporto pubblico regionale e interregionale	171.000.000	Soggetti titolari di contratto di servizio di trasporto pubblico locale - Enti locali	Regione Puglia (investimenti ex art. 3 co. 18 lett. h) Legge n. 350/2003)	Diretto	lett. h) i contributi agli investimenti in favore di soggetti che erogano servizi pubblici, le cui concessioni o contratti di servizio prevedono la retrocessione degli investimenti agli enti committenti alla loro scadenza, anche anticipata (investimenti ex lett. b)	€ 66.690.000	€ 11.563.500,00	€ 1.734.525,00	€ 1.662.900,00	€ 249.435,00		
			Comuni	Indiretto	lett. g) i contributi agli investimenti destinati specificamente alla realizzazione degli investimenti a cura di un altro ente od organismo appartenente al settore delle pubbliche amministrazioni (investimenti ex lett. b)	€ 44.460.000	€ 7.709.000,00	€ 1.156.350,00	€ 1.108.600,00	€ 166.290,00		
Azione 7.3						**€ 111.150.000**	**€ 19.272.500,00**	**€ 2.890.875,00**	**€ 2.771.500,00**	**€ 415.725,00**		
7.4 – Interventi per la competitività del sistema portuale e interportuale	20.000.000	Autorità portuali - Regione Puglia - Enti locali - Interporto - Consorzi ASI e SISRI	Regione Puglia	Diretto	lett. b) la costruzione, la demolizione, la ristrutturazione, il recupero e la manutenzione straordinaria di opere e impianti	€ 670.000	€ 60.123,32	€ 9.018,50	€ 67.799,64	€ 10.169,95	€ 92.452,53	€ 13.867,88
			Comuni	Indiretto	lett. g) i contributi agli investimenti destinati specificamente alla realizzazione degli investimenti a cura di un altro ente od organismo appartenente al settore delle pubbliche amministrazioni (investimenti ex lett. a)	€ 2.750.000	€ 246.774,82	€ 37.016,22	€ 278.282,10	€ 41.742,31	€ 379.469,33	€ 56.920,40
					lett. g) i contributi agli investimenti destinati specificamente alla realizzazione degli investimenti a cura di un altro ente od organismo appartenente al settore delle pubbliche amministrazioni (investimenti ex lett. b)	€ 5.500.000	€ 493.549,64	€ 74.032,45	€ 556.564,20	€ 83.484,63	€ 758.938,66	€ 113.840,80
			Autorità portuali	Indiretto	lett. g) i contributi agli investimenti destinati specificamente alla realizzazione degli investimenti a cura di un altro ente od organismo appartenente al settore delle pubbliche amministrazioni (investimenti ex lett. a)	€ 2.000.000	€ 179.472,59	€ 26.920,89	€ 202.386,98	€ 30.358,05	€ 275.977,69	€ 41.396,65
					lett. g) i contributi agli investimenti destinati specificamente alla realizzazione degli investimenti a cura di un altro ente od organismo appartenente al settore delle pubbliche amministrazioni (investimenti ex lett. b)	€ 4.000.000	€ 358.945,19	€ 53.841,78	€ 404.773,96	€ 60.716,09	€ 551.955,39	€ 82.793,31
Azione 7.4						**€ 14.920.000**	**€ 1.338.865,56**	**€ 200.829,83**	**€ 1.509.806,88**	**€ 226.471,03**	**€ 2.058.793,60**	**€ 308.819,04**
9.10 Interventi di riqualificazione dei servizi e delle infrastrutture sociali e socio-educative	35.000.000	Comuni singoli/associati - ASP - Aziende pubbliche del SSR	Comuni	Indiretto	lett. g) i contributi agli investimenti destinati specificamente alla realizzazione degli investimenti a cura di un altro ente od organismo appartenente al settore delle pubbliche amministrazioni (investimenti ex lett. a)	€ 15.400.000			€ 1.558.379,76	€ 233.756,96	€ 2.841.137,47	€ 426.170,62
					lett. g) i contributi agli investimenti destinati specificamente alla realizzazione degli investimenti a cura di un altro ente od organismo appartenente al settore delle pubbliche amministrazioni (investimenti ex lett. b)	€ 9.800.000			€ 991.696,21	€ 148.754,43	€ 1.807.996,57	€ 271.199,49
			Aziende pubbliche del SSR	Indiretto	lett. g) i contributi agli investimenti destinati specificamente alla realizzazione degli investimenti a cura di un altro ente od organismo appartenente al settore delle pubbliche amministrazioni (investimenti ex lett. a)	€ 3.850.000			€ 389.594,94	€ 58.439,24	€ 710.284,37	€ 106.542,66
					lett. g) i contributi agli investimenti destinati specificamente alla realizzazione degli investimenti a cura di un altro ente od organismo appartenente al settore delle pubbliche amministrazioni (investimenti ex lett. b)	€ 2.450.000			€ 247.924,05	€ 37.188,61	€ 451.999,14	€ 67.799,87
Azione 9.10						**€ 31.500.000**			**€ 3.187.594,96**	**€ 478.139,24**	**€ 5.811.417,55**	**€ 871.712,63**
9.11 Finanziamento di piani di investimento pubblici e di specifici aiuti a sostegno degli investimenti di soggetti privati e del privato sociale, per realizzare nuove infrastrutture e riqualificare quelle esistenti, per anziani e persone con limitata autonomia	50.000.000	Comuni singoli/associati - ASP - Aziende pubbliche del SSR	Comuni	Indiretto	lett. g) i contributi agli investimenti destinati specificamente alla realizzazione degli investimenti a cura di un altro ente od organismo appartenente al settore delle pubbliche amministrazioni (investimenti ex lett. a)	€ 17.875.000	€ 831.198,23	€ 124.679,73	€ 1.808.833,65	€ 271.325,05	€ 2.466.550,64	€ 369.982,60
					lett. g) i contributi agli investimenti destinati specificamente alla realizzazione degli investimenti a cura di un altro ente od organismo appartenente al settore delle pubbliche amministrazioni (investimenti ex lett. b)	€ 11.375.000	€ 528.944,33	€ 79.341,65	€ 1.151.075,96	€ 172.661,39	€ 1.569.623,14	€ 235.443,47
			Aziende pubbliche del SSR	Indiretto	lett. g) i contributi agli investimenti destinati specificamente alla realizzazione degli investimenti a cura di un altro ente od organismo appartenente al settore delle pubbliche amministrazioni (investimenti ex lett. a)	€ 9.625.000	€ 447.568,28	€ 67.135,24	€ 973.987,35	€ 146.098,10	€ 1.328.142,65	€ 199.221,40
					lett. g) i contributi agli investimenti destinati specificamente alla realizzazione degli investimenti a cura di un altro ente od organismo appartenente al settore delle pubbliche amministrazioni (investimenti ex lett. b)	€ 6.125.000	€ 284.816,18	€ 42.722,43	€ 619.810,13	€ 92.971,52	€ 845.181,69	€ 126.777,25
Azione 9.11						**€ 45.000.000**	**€ 2.092.527,00**	**€ 313.879,05**	**€ 4.553.707,08**	**€ 683.056,06**	**€ 6.209.498,12**	**€ 931.424,72**

Azioni POR Puglia	Totale pubblico linea FINANZIABILE	BF da P.O.	Beneficiari da elenco ISTAT delle AA.PP.	Classificazione dell'investimento (rispetto alla competenza patrimoniale)	Tipologia di investimento (ex art. 3 co. 18 Legge n. 350/2003)	Dotazione finanziaria in quota parte (stimata) per tipologia di investimento	Annualità 2018	Quota regionale 2018	Annualità 2019	Quota regionale 2019	Annualità 2020	Quota regionale 2020
9.12 Interventi di riorganizzazione e potenziamento dei servizi territoriali socio-sanitari e sanitari non ospedalieri	404.004.011	ASL - Aziende ospedaliere - IRCCS pubblici	Aziende Sanitarie Locali	Indiretto	lett. g) i contributi agli investimenti destinati specificamente alla realizzazione degli investimenti a cura di un altro ente od organismo appartenente al settore delle pubbliche amministrazioni (investimenti ex lett. a)	€ 113.121.123			16.707.321,36	2.506.098,20	15.609.453,37	2.341.418,00
					lett. g) i contributi agli investimenti destinati specificamente alla realizzazione degli investimenti a cura di un altro ente od organismo appartenente al settore delle pubbliche amministrazioni (investimenti ex lett. b)	€ 98.980.983			14.618.906,19	2.192.835,93	13.658.271,69	2.048.740,75
			Aziende ospedaliere	Indiretto	lett. g) i contributi agli investimenti destinati specificamente alla realizzazione degli investimenti a cura di un altro ente od organismo appartenente al settore delle pubbliche amministrazioni (investimenti ex lett. a)	€ 32.320.321			4.773.520,39	716.028,06	4.459.843,82	668.976,57
					lett. g) i contributi agli investimenti destinati specificamente alla realizzazione degli investimenti a cura di un altro ente od organismo appartenente al settore delle pubbliche amministrazioni (investimenti ex lett. b))	€ 28.280.281			4.176.830,34	626.524,55	3.902.363,34	585.354,50
			IRCCS (Istituti di ricovero e cura a carattere scientifico) pubblici	Indiretto	lett. g) i contributi agli investimenti destinati specificamente alla realizzazione degli investimenti a cura di un altro ente od organismo appartenente al settore delle pubbliche amministrazioni (investimenti ex lett. b)	€ 24.240.241			3.580.140,29	537.021,04	3.344.882,86	501.732,43
Azione 9.12						**€ 296.947.948**			**43.856.718,58**	**6.578.507,79**	**40.974.815,08**	**6.146.222,26**
9.13 – Interventi per la riduzione del disagio abitativo	83.700.000	Comuni singoli/associati - organizzazioni terzo settore - rete regionale delle agenzie regionali per la casa e l'abitare (ex IACP) - Comuni singoli/associati in Ambiti territoriali sociali ai sensi dell'art. 5 L.R. Puglia n. 19/2006	Comuni singoli associati	Indiretto	lett. g) i contributi agli investimenti destinati specificamente alla realizzazione degli investimenti a cura di un altro ente od organismo appartenente al settore delle pubbliche amministrazioni (investimenti ex lett. a)	€ 21.905.000						
					lett. g) i contributi agli investimenti destinati specificamente alla realizzazione degli investimenti a cura di un altro ente od organismo appartenente al settore delle pubbliche amministrazioni (investimenti ex lett. b)	€ 10.110.000						
Azione 9.13						**€ 32.015.000**						
9.14 – Interventi per la diffusione della legalità	18.296.003	Comuni singoli/associati - organizzazioni terzo settore no profit e loro reti - associazioni di cittadinanza attiva onlus (no profit)	Comuni singoli/associati	Indiretto	lett. g) i contributi agli investimenti destinati specificamente alla realizzazione degli investimenti a cura di un altro ente od organismo appartenente al settore delle pubbliche amministrazioni (investimenti ex lett. a)	€ 13.722.002	638.081,35	95.712,20	1.388.577,31	208.286,60	1.893.483,27	284.022,49
					lett. g) i contributi agli investimenti destinati specificamente alla realizzazione degli investimenti a cura di un altro ente od organismo appartenente al settore delle pubbliche amministrazioni (investimenti ex lett. b))	€ 4.574.001	212.693,78	31.904,07	462.859,10	69.428,87	631.161,09	94.674,16
Azione 9.14						**€ 18.296.003**	**850.775,13**	**127.616,27**	**1.851.436,41**	**277.715,46**	**2.524.644,36**	**378.696,65**
10.8 – Interventi per la riqualificazione degli edifici scolastici	142.211.923	Amministrazioni pubbliche	Comuni	Indiretto	lett. g) i contributi agli investimenti destinati specificamente alla realizzazione degli investimenti a cura di un altro ente od organismo appartenente al settore delle pubbliche amministrazioni (investimenti ex lett. a)	€ 60.084.537	€ 7.810.197,98	€ 1.171.529,70	€ 5.055.007,16	€ 758.251,07	€ 1.092.570,40	€ 163.885,56
					lett. g) i contributi agli investimenti destinati specificamente alla realizzazione degli investimenti a cura di un altro ente od organismo appartenente al settore delle pubbliche amministrazioni (investimenti ex lett. b)	€ 27.731.325	€ 3.604.706,76	€ 540.706,01	€ 2.333.080,23	€ 349.962,03	€ 504.263,26	€ 75.639,49
			Province	Indiretto	lett. g) i contributi agli investimenti destinati specificamente alla realizzazione degli investimenti a cura di un altro ente od organismo appartenente al settore delle pubbliche amministrazioni (investimenti ex lett. a)	€ 32.353.212	€ 4.205.491,22	€ 630.823,68	€ 2.721.926,93	€ 408.289,04	€ 588.307,14	€ 88.246,07
					lett. g) i contributi agli investimenti destinati specificamente alla realizzazione degli investimenti a cura di un altro ente od organismo appartenente al settore delle pubbliche amministrazioni (investimenti ex lett. b)	€ 14.932.252	€ 1.940.995,95	€ 291.149,39	€ 1.256.273,97	€ 188.441,10	€ 271.526,37	€ 40.728,96
Azione 10.8						**€ 135.101.326**	**€ 17.561.391,91**	**€ 2.634.208,79**	**€ 11.366.288,29**	**€ 1.704.943,24**	**€ 2.456.667,16**	**€ 368.500,07**
12.1 - Rigenerazione urbana sostenibile	118.000.000	Enti pubblici	Comuni	Indiretto	lett. g) i contributi agli investimenti destinati specificamente alla realizzazione degli investimenti a cura di un altro ente od organismo appartenente al settore delle pubbliche amministrazioni (investimenti ex lett. a)	€ 64.900.000	€ 3.141.441,84	€ 471.216,28	€ 9.663.009,92	€ 1.449.451,49	€ 8.542.367,72	€ 1.281.355,16
					lett. g) i contributi agli investimenti destinati specificamente alla realizzazione degli investimenti a cura di un altro ente od organismo appartenente al settore delle pubbliche amministrazioni (investimenti ex lett. b)	€ 41.300.000	€ 1.999.099,36	€ 299.864,90	€ 6.149.188,13	€ 922.378,22	€ 5.436.052,18	€ 815.407,83
Azione 12.1						**€ 106.200.000**	**€ 5.140.541,20**	**€ 771.081,18**	**€ 15.812.198,04**	**€ 2.371.829,71**	**€ 13.978.419,90**	**€ 2.096.762,99**
12.2 - Riqualificazione ecologica delle aree produttive	12.000.000	Enti locali - Enti pubblici	Comuni	Indiretto	lett. g) i contributi agli investimenti destinati specificamente alla realizzazione degli investimenti a cura di un altro ente od organismo appartenente al settore delle pubbliche amministrazioni (investimenti ex lett. a)	€ 5.400.000	€ 484.576,03	€ 72.686,40	€ 546.444,85	€ 81.966,73	€ 745.139,77	€ 111.770,97
					lett. g) i contributi agli investimenti destinati specificamente alla realizzazione degli investimenti a cura di un altro ente od organismo appartenente al settore delle pubbliche amministrazioni (investimenti ex lett. b)	€ 6.000.000	€ 538.417,81	€ 80.762,67	€ 607.160,94	€ 91.074,14	€ 827.933,08	€ 124.189,96
Azione 12.2						**€ 11.400.000**	**€ 1.022.993,83**	**€ 153.449,07**	**€ 1.153.605,79**	**€ 173.040,87**	**€ 1.573.072,86**	**€ 235.960,93**
TOTALI	**3.053.830.104**					**€ 2.381.512.101**	**€ 326.666.667**	**€ 49.000.000**	**€ 246.666.667**	**€ 37.000.000**	**€ 232.243.644**	**€ 34.836.547**

Allegato E1

Allegato 8/1 al D.Lgs 118/2011

ALLEGATO DELIBERA DI VARIAZIONE DEL BILANCIO RIPORTANTE I DATI D'INTERESSE DEL TESORIERE

Legge regionale "Disposizioni per la formazione del bilancio di previsione 2018 e bilancio pluriannale 2018-2020 della Regione Puglia (legge di stabilita' regionale 2018)" Rif.delibera Consiglio regionale del 22/12/2017 n. 165

SPESA

MISSIONE, PROGRAMMA, TITOLO	DENOMINAZIONE		PREVISIONI AGGIORNATE ALLA PRECEDENTE VARIAZIONE - ESERCIZIO 2017	VARIAZIONI in aumento	VARIAZIONI in diminuizione	PREVISIONI AGGIORNATE ALLA DELIBERA IN OGGETTO ESERCIZIO 2017
01.11.1	Spese correnti	residui	10.169.054,09	0,00		10.169.054,09
		competenza	38.454.067,74	1.855.207,51		40.309.275,25
		cassa	48.623.121,83	1.855.207,51		50.478.329,34
	Totale Programma 11 - Altri servizi generali	residui	10.169.054,09	0,00		10.169.054,09
		competenza	38.454.067,74	1.855.207,51		40.309.275,25
		cassa	48.623.121,83	1.855.207,51		50.478.329,34
	Totale Missione 01 - Servizi istituzionali, generali e di gestione	residui	98.297.568,22	0,00		98.297.568,22
		competenza	1.982.611.393,61	1.855.207,51		1.984.466.601,12
		cassa	2.080.673.423,47	1.855.207,51		2.082.528.630,98
05.02.1	Spese correnti	residui	6.894.306,35	0,00		6.894.306,35
		competenza	15.625.063,15	15.644,19		15.640.707,34
		cassa	22.519.369,50	15.644,19		22.535.013,69
	Totale Programma 02 - Attività culturali e interventi diversi nel settore culturale	residui	8.021.255,83	0,00		8.021.255,83
		competenza	16.475.063,15	15.644,19		16.490.707,34
		cassa	24.496.318,98	15.644,19		24.511.963,17
	Totale Missione 05 - Tutela e valorizzazione dei beni e attività culturali	residui	102.402.305,61	0,00		102.402.305,61
		competenza	126.220.881,85	15.644,19		126.236.526,04
		cassa	228.623.187,46	15.644,19		228.638.831,65
09.05.1	Spese correnti	residui	677.791,29	0,00		677.791,29
		competenza	19.773.627,18	309,31		19.773.936,49
		cassa	20.349.818,47	309,31		20.350.127,78
	Totale Programma 05 - Aree protette, parchi naturali, protezione naturalistica e forestazione	residui	677.791,29	0,00		677.791,29
		competenza	19.773.627,18	309,31		19.773.936,49
		cassa	20.349.818,47	309,31		20.350.127,78
	Totale Missione 09 - Sviluppo sostenibile e tutela del territorio e dell'ambiente	residui	216.442.889,42	0,00		216.442.889,42
		competenza	1.049.669.523,36	309,31		1.049.669.832,67
		cassa	1.258.570.346,43	309,31		1.258.570.655,74
20.01.1	Spese correnti	residui	0,00	0,00		0,00
		competenza	150.679.100,08		488.264,33	150.190.835,75
		cassa	1.730.427.919,26		488.264,33	1.729.939.654,93

Allegato E1

Allegato 8/1 al D.Lgs 118/201

ALLEGATO DELIBERA DI VARIAZIONE DEL BILANCIO RIPORTANTE I DATI D'INTERESSE DEL TESORIERE

Legge regionale "Disposizioni per la formazione del bilancio di previsione 2018 e bilancio pluriannale 2018-2020 della Regione Puglia (legge di stabilita' regionale 2018)" Rif.delibera Consiglio regionale del 22/12/2017 n. 165

SPESA

MISSIONE, PROGRAMMA, TITOLO	DENOMINAZIONE		PREVISIONI AGGIORNATE ALLA PRECEDENTE VARIAZIONE - ESERCIZIO 2017	VARIAZIONI in aumento	VARIAZIONI in diminuizione	PREVISIONI AGGIORNATE ALLA DELIBERA IN OGGETTO ESERCIZIO 2017
	Totale Programma 01 - Fondo di riserva	residui	0,00	0,00		0,00
		competenza	152.679.100,08	0,00	488.264,33	152.190.835,75
		cassa	1.732.427.919,26	0,00	488.264,33	1.731.939.654,93
20.03.1	Spese correnti	residui	0,00	0,00		0,00
		competenza	43.752.307,87		1.382.896,68	42.369.411,19
		cassa	11.496.939,82		1.382.896,68	10.114.043,14
	Totale Programma 03 - Altri fondi	residui	0,00	0,00		0,00
		competenza	56.949.382,60	0,00	1.382.896,68	55.566.485,92
		cassa	14.496.939,82	0,00	1.382.896,68	13.114.043,14
	Totale Missione 20 - Fondi e accantonamenti	residui	0,00	0,00		0,00
		competenza	427.763.656,32	0,00	1.871.161,01	425.892.495,31
		cassa	1.965.060.032,72	0,00	1.871.161,01	1.963.188.871,71
		residui	5.631.739.834,31	0,00		5.631.739.834,31
		competenza	21.519.273.762,88	1.871.161,01	1.871.161,01	21.519.273.762,88
		cassa	28.657.704.188,79	1.871.161,01	1.871.161,01	28.657.704.188,79

REGIONE PUGLIA SEZIONE BILANCIO E RAGIONERIA

F.TO IL DIRIGENTE
SEZIONE BILANCIO E RAGIONERIA
(Dott. Ciro Giuseppe IMPERIO)

LEGGE REGIONALE 29 dicembre 2017, n. 68
"Bilancio di previsione della Regione Puglia per l'esercizio finanziario 2018 e pluriennale 2018 - 2020".

IL CONSIGLIO REGIONALE HA APPROVATO

IL PRESIDENTE DELLA GIUNTA REGIONALE

PROMULGA LA SEGUENTE LEGGE:

TITOLO I
NORME DI BILANCIO

Art. 1
Stato di previsione delle entrate

1. Lo stato di previsione delle entrate della Regione Puglia, annesso alla presente legge, predisposto secondo i criteri di cui al decreto legislativo 23 giugno 2011, n. 118 (Disposizioni in materia di armonizzazione dei sistemi contabili e degli schemi di bilancio delle Regioni, degli enti locali e dei loro organismi, a norma degli articoli 1 e 2 della legge 5 maggio 2009, n. 42) è approvato in euro 16.638.399.396,72 in termini di competenza e in euro 25.729.148.786,94 in termini di cassa per l'anno finanziario 2018, in euro 15.690.934.843,08 in termini di competenza per l'anno finanziario 2019 e in euro 13.747.201.883,29 in termini di competenza per l'anno finanziario 2020.

2. Sono autorizzati, secondo le leggi in vigore, l'accertamento, la riscossione e il versamento nelle casse della Regione delle imposte, delle tasse e di ogni altra entrata spettante nell'esercizio finanziario 2018.

Art. 2
Stato di previsione della spesa

1. Lo stato di previsione della spesa della Regione Puglia, annesso alla presente legge, predisposto secondo i criteri di cui al d.lgs. 118/2011 è approvato in euro 16.638.399.396,72 in termini di competenza e in euro 25.729.148.786,94 in termini di cassa per l'anno finanziario 2018, in euro 15.690.934.843,08 in termini di competenza per l'anno finanziario 2019 e in euro 13.747.201.883,29 in termini di competenza per l'anno finanziario 2020.

2. E' autorizzato l'impegno della spesa della Regione Puglia entro il limite degli stanziamenti di competenza definiti nello stato di previsione di cui al comma 1, fatto salvo quanto previsto dall'articolo 10 del d.lgs. 118/2011 in materia di impegno di spesa corrente.

3. E' autorizzato il pagamento delle spese della Regione per l'esercizio finanziario 2018 entro il limite degli stanziamenti di cassa definiti nello stato di previsione di cui al comma 1.

4. A seguito di eventi intervenuti successivamente all'approvazione del bilancio, la Giunta, nelle more della necessaria variazione di bilancio da parte del Consiglio regionale e al solo fine di garantire gli equilibri di bilancio, può limitare la natura autorizzatoria degli stanziamenti del bilancio di previsione, compresi quelli

relativi agli esercizi successivi al primo. Con riferimento a tali stanziamenti non possono essere assunte obbligazioni giuridiche.

5. Ai fini del conseguimento degli obiettivi di finanza pubblica posti a carico della Regione da norme statali, la Giunta regionale può stabilire ulteriori vincoli e limitazioni all'impegno e al pagamento delle somme iscritte nello stato di previsione di cui al comma 1.

Art. 3
Allegati al bilancio

1. Sono approvati i seguenti allegati al bilancio:
   a) il riepilogo generale delle entrate per titoli (allegato 1);
   b) il riepilogo generale delle spese per titoli (allegato 2);
   c) il riepilogo generale delle spese per missioni (allegato 3);
   d) il quadro generale riassuntivo (allegato 4);
   e) il prospetto dimostrativo dell'equilibrio di bilancio (allegato 5);
   f) il prospetto di verifica del rispetto dei vincoli di finanza pubblica (allegato 6);
   g) l'elenco delle spese che possono essere finanziate con il fondo di riserva per spese impreviste (allegato 8);
   h) l'elenco delle spese del personale disaggregato su missioni e l'elenco delle spese obbligatorie (allegato 7);
   i) programmi (allegato 9);
   j) la nota integrativa (allegato 10);
   k) il prospetto delle entrate per titoli, tipologie e categorie (allegato 11);
   l) il prospetto delle spese per missioni, programmi e macroaggregati, spese titolo 1 (allegato 12);
   m) il prospetto delle spese per missioni, programmi e macroaggregati, spese titolo 2, 3 (allegato 13);
   n) il prospetto delle spese per missioni, programmi e macroaggregati, spese titolo 4 (allegato 14);
   o) il prospetto delle spese per servizi per conto terzi e partite di giro (allegato 15);
   p) il bilancio spese per titoli e macroaggregati (allegato 16);
   q) allegato a): il prospetto esplicativo del risultato presunto di amministrazione (allegato 17);
   r) allegato b): il prospetto concernente la composizione, per missioni e programmi, del fondo pluriennale vincolato per ciascuno degli anni considerati nel bilancio (allegato 18);
   s) allegato c): il prospetto concernente la composizione del fondo crediti di dubbia esigibilità per ciascuno degli anni considerati nel bilancio (allegato 19);
   t) allegato d): il prospetto dei limiti di indebitamento (allegato 20);
   u) l'elenco delle previsioni di competenza e cassa secondo la struttura del piano dei conti, entrate (allegato 21);
   v) l'elenco delle previsioni di competenza e cassa secondo la struttura del piano dei conti spese (allegato 22).

Art. 4
Elenco delle spese obbligatorie

1. Sono considerate spese obbligatorie quelle di cui all'elenco, allegato 7, contenente i capitoli che possono essere integrati a norma dell'articolo 48, commi 1 e 2, del d.lgs. 118/2011.

Art. 5

Fondo di riserva per le spese obbligatorie

1. Il fondo di riserva per spese obbligatorie, missione 20, programma 1, titolo 1, è determinato per l'esercizio finanziario 2018 in euro 2 milioni ed è gestito a termini dell'articolo 48, comma 1 e 2, del d.lgs. 118/2011.

Art. 6

Fondo di riserva per le spese impreviste

1. Il fondo di riserva per le spese impreviste, missione 20, programma 1, titolo 1, è determinato per l'esercizio finanziario 2018 in euro 2 milioni e 528 mila ed è gestito a termini dell'articolo 48, comma 1 e 2, del d.lgs.118/2011.

Art. 7

Fondo di riserva per il cofinanziamento regionale di programmi comunitari

1. Il fondo di riserva per il cofinanziamento regionale di programmi comunitari, missione 20, programma 3, titolo 1, è determinato per l'esercizio finanziario 2018 in euro 50 milioni ed è gestito a termini dell'articolo 2 della legge regionale 15 febbraio 2016, n. 1 (Disposizioni per la formazione del bilancio di previsione 2016 e bilancio pluriennale 2016 – 2018 della Regione Puglia (Legge di stabilità regionale 2016).

Art. 8

Fondo di riserva per la definizione delle passività potenziali

1. Il fondo di riserva per la definizione delle passività potenziali, missione 20, programma 1, titolo 1, è determinato per l'esercizio finanziario 2018 in euro 23.643.133,03 milioni ed è gestito a termini dell'articolo 46, comma 3, del d.lgs. 118/2011.

Art. 9

Fondo crediti di dubbia esigibilità

1. Il fondo crediti di dubbia esigibilità, missione 20, programma 2, titolo 1, è determinato, come da allegato c) alla presente legge, in euro 132.355.783,11 per l'esercizio finanziario 2018, in euro 114.519.145,42 per l'esercizio finanziario 2019 e in euro 102.269.145,42 per l'esercizio finanziario 2020 per il fondo di parte corrente e in euro 0,00 per ciascun esercizio finanziario 2018-2020 per il fondo di parte capitale ed è gestito a termini dell'articolo 46 del d.lgs. 118/2011.

Art. 10

Fondo speciale di parte corrente e capitale per il finanziamento di leggi regionali che si perfezionano dopo l'approvazione del bilancio

1. Il fondo speciale di parte corrente per il finanziamento di leggi regionali che si perfezionano dopo

l'approvazione del bilancio, missione 20, programma 3, titolo 1, è determinato per l'esercizio finanziario 2018 in euro 2 milioni e 700 mila ed è gestito a termini dell'articolo 49 del d.lgs. 118/2011.

2. Il fondo speciale di parte capitale per il finanziamento di leggi regionali che si perfezionano dopo l'approvazione del bilancio, missione 20, programma 3, titolo 2, è determinato per l'esercizio finanziario 2018 in euro 500 mila ed è gestito a termini dell'articolo 49 del d.lgs. 118/2011.

Art. 11

Fondo di riserva per le autorizzazioni di cassa

1. Il fondo di riserva per le autorizzazioni di cassa, missione 20, programma 1, titolo 1, è determinato per l'esercizio finanziario 2018 in euro 1.634.839.731,45.

Art. 12

Risultato di amministrazione presunto alla chiusura dell'esercizio finanziario 2017

1. Il risultato di amministrazione presunto dell'esercizio finanziario 2017 è determinato in euro 3.618.526.910,41, come da allegato 17 (Tabella dimostrativa del risultato di amministrazione presunto) alla presente legge ed è così composto:

a) parte accantonata: euro 1.181.693.142,94;
b) parte vincolata: euro 2.847.833.444,67.

2. La quota accantonata nel risultato di amministrazione presunto dell'esercizio finanziario 2017 per euro 475.057.528,06 relativa al fondo anticipazione di liquidità di cui all'articolo 1, commi da 698 a 700, della legge 28 dicembre 2015, n. 208 (Disposizioni per la formazione del bilancio annuale e pluriennale dello Stato - legge di stabilità 2016) è ripianata ai sensi dei commi 699 e seguenti del predetto articolo 1.

Art. 13

Attuazione del Titolo II del d.lgs. 118/2011

1. Per l'attuazione del Titolo II del d.lgs. 118/2011, la Giunta regionale è autorizzata ad apportare, per l'esercizio 2018, nel rispetto degli equilibri economico-finanziari, con proprio atto, le variazioni inerenti la gestione sanitaria per l'iscrizione delle entrate, nonché delle relative spese.

Art. 14

Disposizioni relative all'accensione di anticipazioni di cassa

1. La Giunta regionale, nel rispetto dell'articolo 69 del d.lgs. 118/2011, è autorizzata a disporre con proprio atto l'accensione di anticipazioni di cassa per fronteggiare temporanee deficienze di cassa, disponendo nello stesso atto le conseguenti variazioni di bilancio.

Art. 15

Erogazione al Consiglio regionale

1. I fondi stanziati nella missione 1, programma 1, titolo 1, dello stato di previsione della spesa, di

pertinenza del Consiglio regionale sono messi a disposizione del Consiglio stesso, su richiesta del suo Presidente.

Art. 16

Rinuncia alla riscossione di entrate di modesta entità

1. In relazione al disposto dell'articolo 74 della legge regionale 16 novembre 2001, n. 28 (Riforma dell'ordinamento regionale in materia di programmazione, bilancio, contabilità regionale e controlli), l'importo dei crediti di natura non tributaria o la cancellazione dal conto dei residui, è confermato in euro 25,00.

Art. 17

Bilancio Pluriennale

1. E' approvato il bilancio pluriennale della Regione Puglia per il triennio 2018–2020, nelle risultanze di cui allo stato di previsione dell'entrata e allo stato di previsione della spesa, annesso alla presente legge e predisposto secondo i criteri di cui al d.lgs.118/2011.

La presente legge è dichiarata urgente e sarà pubblicata sul bollettino ufficiale della Regione Puglia ai sensi e per gli effetti dell'articolo 53, comma 1, della legge regionale 12 maggio 2004, n° 7 "Statuto della Regione Puglia" ed entrerà in vigore il giorno stesso della sua pubblicazione.

E' fatto obbligo a chiunque spetti di osservarla e farla osservare come legge della Regione Puglia.

Data a Bari, addì 29 DIC. 2017

MICHELE EMILIANO

REGIONE PUGLIA

BILANCIO DI PREVISIONE 2018-2020

ENTRATE



Data di stampa : 29/12/2017

BILANCIO DI PREVISIONE 2018-2020
ENTRATE

29/12/2017

TITOLO TIPOLOGIA	DENOMINAZIONE	RESIDUI PRESUNTI AL TERMINE DELL'ESERCIZIO 2017		PREVISIONI DEFINITIVE DELL'ANNO 2017	PREVISIONI DELL'ANNO 2018	PREVISIONI DELL'ANNO 2019	PREVISIONI DELL'ANNO 2020
	Fondo pluriennale vincolato per spese correnti		competenza	130.110.903,84	2.112.468,70	452.769,18	0,00
	Fondo pluriennale vincolato per spese in conto capitale		competenza	361.256.920,64	19.855.207,26	1.788.884,86	0,00
	Utilizzo avanzo di Amministrazione		competenza	664.346.213,28	475.057.528,06	458.897.099,92	442.377.790,21
	- di cui avanzo utilizzato anticipatamente		competenza				
	- di cui Utilizzo Fondo anticipazioni di liquidità (DL 35/2013 e succesive modifiche e rifinanziamenti)		competenza	490.867.978,81	475.057.528,06	458.897.099,92	442.377.790,21
	Fondo di cassa all'1/1/2018		cassa	1.697.505.803,54	1.586.759.535,45		
10000	**Entrate correnti di natura tributaria, contributiva e perequativa**						
10101	**Tipologia 101 - Imposte tasse e proventi assimilati**	652.529.079,99	competenza	811.604.252,31	737.635.154,46	668.093.154,46	636.750.154,46
			cassa	1.312.149.738,97	1.390.164.234,45		
10102	**Tipologia 102 - Tributi destinati al finanziamento della sanita'**	381.664.397,95	competenza	5.089.672.156,41	5.339.459.781,00	5.337.459.781,00	5.337.459.781,00
			cassa	5.419.820.775,02	5.721.124.178,95		
10104	**Tipologia 104 - Compartecipazioni di tributi**	0,00	competenza	410.056.649,10	373.024.686,17	373.024.686,17	19.963.288,00
			cassa	410.056.649,10	373.024.686,17		
10301	**Tipologia 301 - Fondi perequativi da Amministrazioni Centrali**	0,00	competenza	383.727.476,02	383.727.476,02	353.727.476,02	333.727.476,02
			cassa	383.727.476,02	383.727.476,02		
10000	**Totale Titolo 1 - Entrate correnti di natura tributaria, contributiva e perequativa**	1.034.193.477,94	competenza	6.695.060.533,84	6.833.847.097,65	6.732.305.097,65	6.327.900.699,48
			cassa	7.525.754.639,11	7.868.040.575,59		

REGIONE PUGLIA - SEZIONE BILANCIO E RAGIONERIA

Bollettino Ufficiale della Regione Puglia - n. 149 del 30-12-2017

68745

REGIONE PUGLIA

Allegato F

Allegato n.9 - Bilancio di previsione al D.Lgs 118/2011

BILANCIO DI PREVISIONE 2018-2020
ENTRATE

29/12/2017

TITOLO TIPOLOGIA	DENOMINAZIONE	RESIDUI PRESUNTI AL TERMINE DELL'ESERCIZIO 2017		PREVISIONI DEFINITIVE DELL'ANNO 2017	PREVISIONI DELL'ANNO 2018	PREVISIONI DELL'ANNO 2019	PREVISIONI DELL'ANNO 2020
20000	**Trasferimenti correnti**						
20101	**Tipologia 101 - Trasferimenti correnti da Amministrazioni pubbliche**	4.121.392.705,93	competenza	3.054.806.935,42	2.397.822.030,12	2.327.662.676,92	2.175.858.280,56
			cassa	6.384.858.146,86	4.519.214.736,05		
20102	**Tipologia 102 - Trasferimenti correnti da Famiglie**	0,00	competenza	0,00	0,00	0,00	0,00
			cassa	0,00	0,00		
20103	**Tipologia 103 - Trasferimenti correnti da Imprese**	113.395.040,21	competenza	128.164.500,00	128.277.145,25	128.168.966,20	60.037.786,20
			cassa	241.717.484,45	241.672.185,46		
20104	**Tipologia 104 - Trasferimenti correnti da Istituzioni Sociali Private**	0,00	competenza	0,00	0,00	0,00	0,00
			cassa	0,00	0,00		
20105	**Tipologia 105 - Trasferimenti correnti dall'Unione Europea e dal Resto del Mondo**	303.492.681,64	competenza	181.834.576,39	186.359.395,56	137.638.990,13	4.527.830,24
			cassa	268.435.764,89	489.852.077,20		
20000	**Totale Titolo 2 - Trasferimenti correnti**	4.538.280.427,78	competenza	3.364.806.011,81	2.712.458.570,93	2.593.470.633,25	2.240.423.897,00
			cassa	6.895.011.396,20	5.250.738.998,71		

REGIONE PUGLIA - SEZIONE BILANCIO E RAGIONERIA

BILANCIO DI PREVISIONE 2018-2020
ENTRATE

29/12/2017

TITOLO TIPOLOGIA	DENOMINAZIONE	RESIDUI PRESUNTI AL TERMINE DELL'ESERCIZIO 2017		PREVISIONI DEFINITIVE DELL'ANNO 2017	PREVISIONI DELL'ANNO 2018	PREVISIONI DELL'ANNO 2019	PREVISIONI DELL'ANNO 2020
30000	**Entrate extratributarie**						
30100	**Tipologia 100 - Vendita di beni e servizi e proventi derivanti dalla gestione dei beni**	2.418.110,80	competenza	6.233.000,00	4.754.743,86	5.250.853,84	5.250.500,00
			cassa	9.244.884,11	7.172.854,66		
30200	**Tipologia 200 - Proventi derivanti dall'attivita' di controllo e repressione delle irregolarita' e degli illeciti**	268.764,73	competenza	3.630.000,00	3.555.000,00	3.555.000,00	3.555.000,00
			cassa	4.999.003,78	3.823.764,73		
30300	**Tipologia 300 - Interessi attivi**	1.137.569,63	competenza	2.602.341,51	3.399.800,00	2.540.000,00	2.540.000,00
			cassa	3.896.909,56	4.537.369,63		
30400	**Tipologia 400 - Altre entrate da redditi da capitale**	0,00	competenza	606.576,80	0,00	12.250.000,00	0,00
			cassa	606.576,80	0,00		
30500	**Tipologia 500 - Rimborsi e altre entrate correnti**	167.811.034,35	competenza	206.815.962,98	110.722.000,00	110.122.000,00	59.022.000,00
			cassa	267.837.875,17	278.533.034,35		
30000	**Totale Titolo 3 - Entrate extratributarie**	171.635.479,51	competenza	219.887.881,29	122.431.543,86	133.717.853,84	70.367.500,00
			cassa	286.585.249,42	294.067.023,37		



REGIONE PUGLIA

Allegato F

BILANCIO DI PREVISIONE 2018-2020
ENTRATE

Allegato n.9 - Bilancio di previsione al D.Lgs 118/2011

29/12/2017

TITOLO TIPOLOGIA	DENOMINAZIONE	RESIDUI PRESUNTI AL TERMINE DELL'ESERCIZIO 2017		PREVISIONI DEFINITIVE DELL'ANNO 2017	PREVISIONI DELL'ANNO 2018	PREVISIONI DELL'ANNO 2019	PREVISIONI DELL'ANNO 2020
40000	**Entrate in conto capitale**						
40200	**Tipologia 200 - Contributi agli investimenti**	3.482.791.117,44	competenza	5.696.844.225,58	1.767.013.565,55	1.238.809.977,07	193.832.449,22
			cassa	6.703.688.036,99	5.249.804.682,99		
40300	**Tipologia 300 - Altri trasferimenti in conto capitale**	391.097.116,31	competenza	8.522.296,20	23.677.313,06	11.876.425,66	1.294.495,20
			cassa	410.720.533,21	414.774.429,37		
40400	**Tipologia 400 - Entrate da alienazione di beni materiali e immateriali**	47.767,07	competenza	7.356.000,00	12.650.000,00	12.650.000,00	17.650.000,00
			cassa	7.909.808,38	12.697.767,07		
40500	**Tipologia 500 - Altre entrate in conto capitale**	0,00	competenza	330.000,00	330.000,00	0,00	0,00
			cassa	330.000,00	330.000,00		
40000	**Totale Titolo 4 - Entrate in conto capitale**	3.873.936.000,82	competenza	5.713.052.521,78	1.803.670.878,61	1.263.336.402,73	212.776.944,42
			cassa	7.122.648.378,58	5.677.606.879,43		

REGIONE PUGLIA - SEZIONE BILANCIO E RAGIONERIA

BILANCIO DI PREVISIONE 2018-2020
ENTRATE

29/12/2017

TITOLO TIPOLOGIA	DENOMINAZIONE	RESIDUI PRESUNTI AL TERMINE DELL'ESERCIZIO 2017		PREVISIONI DEFINITIVE DELL'ANNO 2017	PREVISIONI DELL'ANNO 2018	PREVISIONI DELL'ANNO 2019	PREVISIONI DELL'ANNO 2020
50000	**Entrate da riduzione di attivita' finanziarie**						
50100	**Tipologia 100 - Alienazione di attivita' finanziarie**	0,00	competenza	175.614,84	0,00	0,00	0,00
			cassa	175.614,84	0,00		
50200	**Tipologia 200 - Riscossione di crediti di breve termine**	0,00	competenza	0,00	0,00	0,00	0,00
			cassa	0,00	0,00		
50300	**Tipologia 300 - Riscossione crediti di medio-lungo termine**	1.729.176,53	competenza	117.301.101,65	203.801.101,65	53.801.101,65	2.353.505,57
			cassa	118.181.610,00	205.530.278,18		
50400	**Tipologia 400 - Altre entrate per riduzione di attivita' finanziarie**	4.858.925,67	competenza	1.500.000.000,00	1.500.000.000,00	1.500.000.000,00	1.500.000.000,00
			cassa	1.750.568.283,53	1.504.858.925,67		
50000	**Totale Titolo 5 - Entrate da riduzione di attivita' finanziarie**	6.588.102,20	competenza	1.617.476.716,49	1.703.801.101,65	1.553.801.101,65	1.502.353.505,57
			cassa	1.868.925.508,37	1.710.389.203,85		

REGIONE PUGLIA - SEZIONE BILANCIO E RAGIONERIA

Bollettino Ufficiale della Regione Puglia - n. 149 del 30-12-2017

REGIONE PUGLIA

Allegato F

BILANCIO DI PREVISIONE 2018-2020
ENTRATE

Allegato n.9 - Bilancio di previsione al D.Lgs 118/2011

29/12/2017

TITOLO TIPOLOGIA	DENOMINAZIONE	RESIDUI PRESUNTI AL TERMINE DELL'ESERCIZIO 2017		PREVISIONI DEFINITIVE DELL'ANNO 2017	PREVISIONI DELL'ANNO 2018	PREVISIONI DELL'ANNO 2019	PREVISIONI DELL'ANNO 2020
60000	**Accensione Prestiti**						
60200	**Tipologia 200 - Accensione Prestiti a breve termine**	0,00	competenza	0,00	0,00	0,00	0,00
			cassa	0,00	0,00		
60300	**Tipologia 300 - Accensione Mutui e altri finanziamenti a medio lungo termine**	18.863.453,38	competenza	37.000.000,00	50.000.000,00	38.000.000,00	35.836.546,61
			cassa	37.000.000,00	68.863.453,38		
60000	**Totale Titolo 6 - Accensione Prestiti**	18.863.453,38	competenza	37.000.000,00	50.000.000,00	38.000.000,00	35.836.546,61
			cassa	37.000.000,00	68.863.453,38		

REGIONE PUGLIA - SEZIONE BILANCIO E RAGIONERIA

BILANCIO DI PREVISIONE 2018-2020
ENTRATE

29/12/2017

TITOLO TIPOLOGIA	DENOMINAZIONE	RESIDUI PRESUNTI AL TERMINE DELL'ESERCIZIO 2017		PREVISIONI DEFINITIVE DELL'ANNO 2017	PREVISIONI DELL'ANNO 2018	PREVISIONI DELL'ANNO 2019	PREVISIONI DELL'ANNO 2020
70000	**Anticipazioni da istituto tesoriere/cassiere**						
70100	**Tipologia 100 - Anticipazioni da istituto tesoriere/cassiere**	0,00	competenza	0,00	0,00	0,00	0,00
			cassa	0,00	0,00		
70000	**Totale Titolo 7 - Anticipazioni da istituto tesoriere/cassiere**	0,00	competenza	0,00	0,00	0,00	0,00
			cassa	0,00	0,00		

REGIONE PUGLIA - SEZIONE BILANCIO E RAGIONERIA

REGIONE PUGLIA

Allegato F

BILANCIO DI PREVISIONE 2018-2020
ENTRATE

29/12/2017

TITOLO TIPOLOGIA	DENOMINAZIONE	RESIDUI PRESUNTI AL TERMINE DELL'ESERCIZIO 2017		PREVISIONI DEFINITIVE DELL'ANNO 2017	PREVISIONI DELL'ANNO 2018	PREVISIONI DELL'ANNO 2019	PREVISIONI DELL'ANNO 2020
90000	**Entrate per conto terzi e partite di giro**						
90100	**Tipologia 100 - Entrate per partite di giro**	353.391.844,12	competenza	2.851.865.000,00	2.851.665.000,00	2.851.665.000,00	2.851.665.000,00
			cassa	3.207.478.944,91	3.205.056.844,12		
90200	**Tipologia 200 - Entrate per conto terzi**	4.126.273,04	competenza	63.500.000,00	63.500.000,00	63.500.000,00	63.500.000,00
			cassa	68.431.825,18	67.626.273,04		
90000	**Totale Titolo 9 - Entrate per conto terzi e partite di giro**	357.518.117,16	competenza	2.915.365.000,00	2.915.165.000,00	2.915.165.000,00	2.915.165.000,00
			cassa	3.275.910.770,09	3.272.683.117,16		
	Totale Titoli	10.001.015.058,79	competenza	20.562.648.665,21	16.141.374.192,70	15.229.796.089,12	13.304.824.093,08
			cassa	27.011.835.941,77	24.142.389.251,49		
	Totale Generale delle Entrate	10.001.015.058,79	competenza	21.718.362.702,97	16.638.399.396,72	15.690.934.843,08	13.747.201.883,29
			cassa	28.709.341.745,31	25.729.148.786,94		



Allegato F/2

REGIONE PUGLIA

BILANCIO DI PREVISIONE 2018-2020

SPESE

Data di stampa : 29/12/2017

REGIONE PUGLIA

Allegato F/2

Allegato n.9 - Bilancio di previsione al D.Lgs 118/2011

BILANCIO DI PREVISIONE 2018-2020

SPESE

29/12/2017

MISSIONE, PROGRAMMA, TITOLO	DENOMINAZIONE	RESIDUI PRESUNTI AL TERMINE DELL'ESERCIZIO 2017			PREVISIONI DEFINITIVE DELL'ANNO 2017 (1)	PREVISIONI DELL'ANNO 2018	PREVISIONI DELL'ANNO 2019	PREVISIONI DELL'ANNO 2020
	DISAVANZO DI AMMINISTRAZIONE (1)				15.810.450,75	16.160.428,14	16.519.309,71	16.887.346,03
01	**Missione 01 - Servizi istituzionali, generali e di gestione**							
010100	**Programma 01 - Organi istituzionali**							
010101	**Spese correnti**	2.457.825,07	di competenza		52.003.226,12	52.749.054,70	52.049.054,70	52.049.054,70
			di cui impegnato	(*)		31.231,60	13.394,14	0,00
			di cui fondo plu.vinc.		0,00	0,00	0,00	0,00
			cassa		52.428.257,87	55.206.879,77		
010100	**Totale Programma 01 - Organi istituzionali**	2.457.825,07	di competenza		52.003.226,12	52.749.054,70	52.049.054,70	52.049.054,70
			di cui impegnato	(*)		31.231,60	13.394,14	0,00
			di cui fondo plu.vinc.		0,00	0,00	0,00	0,00
			cassa		52.428.257,87	55.206.879,77		
010200	**Programma 02 - Segreteria generale**							
010201	**Spese correnti**	835.180,38	di competenza		2.455.911,58	2.848.302,38	2.842.869,90	3.249.800,18
			di cui impegnato	(*)		983.141,96	517.682,20	517.682,20
			di cui fondo plu.vinc.		0,00	0,00	0,00	0,00
			cassa		2.523.773,04	3.683.482,76		
010202	**Spese in conto capitale**	0,00	di competenza		0,00	14.000,00	10.000,00	10.000,00
			di cui impegnato	(*)		0,00	0,00	0,00
			di cui fondo plu.vinc.		0,00	0,00	0,00	0,00
			cassa		0,00	14.000,00		
010200	**Totale Programma 02 - Segreteria generale**	835.180,38	di competenza		2.455.911,58	2.862.302,38	2.852.869,90	3.259.800,18
			di cui impegnato	(*)		983.141,96	517.682,20	517.682,20
			di cui fondo plu.vinc.		0,00	0,00	0,00	0,00
			cassa		2.523.773,04	3.697.482,76		
010300	**Programma 03 - Gestione economica, finanziaria, programmazione, provveditorato**							

REGIONE PUGLIA SEZIONE BILANCIO E RAGIONERIA GENERALE

(*) Si tratta di somme, alla data di presentazione del bilancio, già impegnate negli esercizi precedenti, nel rispetto del principio contabile generale della competenza potenziata e del principio contabile applicato della contabilità finanziaria.

(1) Indicare l'importo determinato nell'Allegato a) Risultato presunto di amministrazione (All a) Ris amm Pres) alla voce E, se negativo, o la quota di tale importo da ripianare nel corso dell'esercizio, secondo le modalità previste dall'ordinamento contabile. La quantificazione e la composizione del disavanzo di amministrazione ripianato in ciascun esercizio è rappresentata nella nota integrativa.

REGIONE PUGLIA

BILANCIO DI PREVISIONE 2018-2020

SPESE

29/12/2017

MISSIONE, PROGRAMMA, TITOLO	DENOMINAZIONE	RESIDUI PRESUNTI AL TERMINE DELL'ESERCIZIO 2017			PREVISIONI DEFINITIVE DELL'ANNO 2017 (1)	PREVISIONI DELL'ANNO 2018	PREVISIONI DELL'ANNO 2019	PREVISIONI DELL'ANNO 2020
010301	**Spese correnti**	14.160.248,20	di competenza		37.174.282,03	38.919.445,34	38.382.483,74	38.082.483,74
			di cui impegnato	(*)		8.522.450,39	782.766,62	0,00
			di cui fondo plu.vinc.		173.923,20	86.961,60	0,00	0,00
			cassa		43.949.569,97	52.992.731,94		
010302	**Spese in conto capitale**	837.450,75	di competenza		121.189.513,39	8.250.000,00	7.250.000,00	6.250.000,00
			di cui impegnato	(*)		391.620,11	300.000,00	0,00
			di cui fondo plu.vinc.		0,00	0,00	0,00	0,00
			cassa		121.466.166,27	9.087.450,75		
010303	**Spese per incremento attivita' finanziarie**	32.486.254,00	di competenza		1.500.000.000,00	1.500.000.000,00	1.500.000.000,00	1.500.000.000,00
			di cui impegnato	(*)		0,00	0,00	0,00
			di cui fondo plu.vinc.		0,00	0,00	0,00	0,00
			cassa		1.532.486.254,00	1.532.486.254,00		
010304	**Rimborso Prestiti**	0,00	di competenza		0,00	0,00	0,00	0,00
			di cui impegnato	(*)		0,00	0,00	0,00
			di cui fondo plu.vinc.		0,00	0,00	0,00	0,00
			cassa		0,00	0,00		
010300	**Totale Programma 03 - Gestione economica, finanziaria, programmazione, provveditorato**	47.483.952,95	di competenza		1.658.363.795,42	1.547.169.445,34	1.545.632.483,74	1.544.332.483,74
			di cui impegnato	(*)		8.914.070,50	1.082.766,62	0,00
			di cui fondo plu.vinc.		173.923,20	86.961,60	0,00	0,00
			cassa		1.697.901.990,24	1.594.566.436,69		
010400	**Programma 04 - Gestione delle entrate tributarie e servizi fiscali**							
010401	**Spese correnti**	7.803.394,17	di competenza		18.567.410,18	16.159.443,50	16.159.443,50	16.159.443,50
			di cui impegnato	(*)		10.749.000,00	2.500.000,00	0,00
			di cui fondo plu.vinc.		0,00	0,00	0,00	0,00
			cassa		22.892.842,58	23.962.837,67		

REGIONE PUGLIA - SEZIONE BILANCIO E RAGIONERIA

(*) Si tratta di somme, alla data di presentazione del bilancio, già impegnate negli esercizi precedenti, nel rispetto del principio contabile generale della competenza potenziata e del principio contabile applicato della contabilità finanziaria.

(1) Indicare l'importo determinato nell'Allegato a) Risultato presunto di amministrazione (All a) Ris amm Pres) alla voce E, se negativo, o la quota di tale importo da ripianare nel corso dell'esercizio, secondo le modalità previste dall'ordinamento contabile. La quantificazione e la composizione del disavanzo di amministrazione ripianato in ciascun esercizio è rappresentata nella nota integrativa.

Bollettino Ufficiale della Regione Puglia - n. 149 del 30-12-2017

68755

REGIONE PUGLIA

BILANCIO DI PREVISIONE 2018-2020

SPESE

29/12/2017

MISSIONE, PROGRAMMA, TITOLO	DENOMINAZIONE	RESIDUI PRESUNTI AL TERMINE DELL'ESERCIZIO 2017			PREVISIONI DEFINITIVE DELL'ANNO 2017 (1)	PREVISIONI DELL'ANNO 2018	PREVISIONI DELL'ANNO 2019	PREVISIONI DELL'ANNO 2020
010400	Totale Programma 04 - Gestione delle entrate tributarie e servizi fiscali	7.803.394,17	di competenza		18.567.410,18	16.159.443,50	16.159.443,50	16.159.443,50
			di cui impegnato	(*)		10.749.000,00	2.500.000,00	0,00
			di cui fondo plu.vinc.		0,00	0,00	0,00	0,00
			cassa		22.892.842,58	23.962.837,67		
010500	Programma 05 - Gestione dei beni demaniali e patrimoniali							
010501	Spese correnti	825.297,10	di competenza		3.235.170,50	3.169.172,83	3.169.172,83	3.169.172,83
			di cui impegnato	(*)		0,00	0,00	0,00
			di cui fondo plu.vinc.		0,00	0,00	0,00	0,00
			cassa		3.370.980,05	3.994.469,93		
010502	Spese in conto capitale	36.675.841,71	di competenza		50.045.544,62	5.700.000,00	4.950.000,00	4.950.000,00
			di cui impegnato	(*)		25.000,00	0,00	0,00
			di cui fondo plu.vinc.		25.000,00	0,00	0,00	0,00
			cassa		56.716.670,63	42.375.841,71		
010503	Spese per incremento attivita' finanziarie	0,00	di competenza		0,00	0,00	0,00	0,00
			di cui impegnato	(*)		0,00	0,00	0,00
			di cui fondo plu.vinc.		0,00	0,00	0,00	0,00
			cassa		0,00	0,00		
010504	Rimborso Prestiti	0,00	di competenza		0,00	0,00	0,00	0,00
			di cui impegnato	(*)		0,00	0,00	0,00
			di cui fondo plu.vinc.		0,00	0,00	0,00	0,00
			cassa		0,00	0,00		
010500	Totale Programma 05 - Gestione dei beni demaniali e patrimoniali	37.501.138,81	di competenza		53.280.715,12	8.869.172,83	8.119.172,83	8.119.172,83
			di cui impegnato	(*)		25.000,00	0,00	0,00
			di cui fondo plu.vinc.		25.000,00	0,00	0,00	0,00
			cassa		60.087.650,68	46.370.311,64		
010600	Programma 06 - Ufficio tecnico							

REGIONE PUGLIA SEZIONE BILANCIO E RAGIONERIA

(*) Si tratta di somme, alla data di presentazione del bilancio, già impegnate negli esercizi precedenti, nel rispetto del principio contabile generale della competenza potenziata e del principio contabile applicato della contabilità finanziaria.

(1) Indicare l'importo determinato nell'Allegato a) Risultato presunto di amministrazione (All a) Ris amm Pres) alla voce E, se negativo, o la quota di tale importo da ripianare nel corso dell'esercizio, secondo le modalità previste dall'ordinamento contabile. La quantificazione e la composizione del disavanzo di amministrazione ripianato in ciascun esercizio è rappresentata nella nota integrativa.

REGIONE PUGLIA

BILANCIO DI PREVISIONE 2018-2020

SPESE

29/12/2017

MISSIONE, PROGRAMMA, TITOLO	DENOMINAZIONE	RESIDUI PRESUNTI AL TERMINE DELL'ESERCIZIO 2017			PREVISIONI DEFINITIVE DELL'ANNO 2017 (1)	PREVISIONI DELL'ANNO 2018	PREVISIONI DELL'ANNO 2019	PREVISIONI DELL'ANNO 2020
010601	**Spese correnti**	2.430.816,86	di competenza		8.440.995,39	7.772.906,09	7.428.431,53	7.073.833,74
			di cui impegnato	(*)		3.353.819,42	2.661.344,86	2.206.747,07
			di cui fondo plu.vinc.		0,00	0,00	0,00	0,00
			cassa		9.701.962,74	10.203.722,95		
010602	**Spese in conto capitale**	70.918,80	di competenza		0,00	0,00	0,00	0,00
			di cui impegnato	(*)		0,00	0,00	0,00
			di cui fondo plu.vinc.		0,00	0,00	0,00	0,00
			cassa		70.918,80	70.918,80		
010604	**Rimborso Prestiti**	0,00	di competenza		7.891.331,34	8.120.144,84	8.358.669,40	8.607.317,19
			di cui impegnato	(*)		8.120.144,84	8.358.669,40	8.607.317,19
			di cui fondo plu.vinc.		0,00	0,00	0,00	0,00
			cassa		7.891.331,34	8.120.144,84		
010600	**Totale Programma 06 - Ufficio tecnico**	2.501.735,66	di competenza		16.332.326,73	15.893.050,93	15.787.100,93	15.681.150,93
			di cui impegnato	(*)		11.473.964,26	11.020.014,26	10.814.064,26
			di cui fondo plu.vinc.		0,00	0,00	0,00	0,00
			cassa		17.664.212,88	18.394.786,59		
010700	**Programma 07 - Elezioni e consultazioni popolari - Anagrafe e stato civile**							
010701	**Spese correnti**	73.299,51	di competenza		268.748,85	366.191,70	266.191,70	266.191,70
			di cui impegnato	(*)		0,00	0,00	0,00
			di cui fondo plu.vinc.		0,00	0,00	0,00	0,00
			cassa		268.748,85	439.491,21		
010702	**Spese in conto capitale**	0,00	di competenza		0,00	0,00	0,00	0,00
			di cui impegnato	(*)		0,00	0,00	0,00
			di cui fondo plu.vinc.		0,00	0,00	0,00	0,00
			cassa		0,00	0,00		

REGIONE PUGLIA - SEZIONE BILANCIO E RAGIONERIA

(*) Si tratta di somme, alla data di presentazione del bilancio, già impegnate negli esercizi precedenti, nel rispetto del principio contabile generale della competenza potenziata e del principio contabile applicato della contabilità finanziaria.

(1) Indicare l'importo determinato nell'Allegato a) Risultato presunto di amministrazione (All a) Ris amm Pres) alla voce E, se negativo, o la quota di tale importo da ripianare nel corso dell'esercizio, secondo le modalità previste dall'ordinamento contabile. La quantificazione e la composizione del disavanzo di amministrazione ripianato in ciascun esercizio è rappresentata nella nota integrativa.

Bollettino Ufficiale della Regione Puglia - n. 149 del 30-12-2017

68757

REGIONE PUGLIA

Allegato F/2

Allegato n.9 - Bilancio di previsione al D.Lgs 118/2011

BILANCIO DI PREVISIONE 2018-2020

SPESE

29/12/2017

MISSIONE, PROGRAMMA, TITOLO	DENOMINAZIONE	RESIDUI PRESUNTI AL TERMINE DELL'ESERCIZIO 2017			PREVISIONI DEFINITIVE DELL'ANNO 2017 (1)	PREVISIONI DELL'ANNO 2018	PREVISIONI DELL'ANNO 2019	PREVISIONI DELL'ANNO 2020
010700	**Totale Programma 07 - Elezioni e consultazioni popolari - Anagrafe e stato civile**	73.299,51	di competenza		268.748,85	366.191,70	266.191,70	266.191,70
			di cui impegnato	(*)		0,00	0,00	0,00
			di cui fondo plu.vinc.		0,00	0,00	0,00	0,00
			cassa		268.748,85	439.491,21		
010800	**Programma 08 - Statistica e sistemi informativi**							
010801	**Spese correnti**	1.901.302,30	di competenza		5.392.470,11	5.381.347,80	5.275.540,22	5.249.732,64
			di cui impegnato	(*)		34.957,58	25.807,58	0,00
			di cui fondo plu.vinc.		51.615,16	25.807,58	0,00	0,00
			cassa		5.924.518,94	7.256.842,52		
010802	**Spese in conto capitale**	55.244,18	di competenza		70.000,00	90.000,00	70.000,00	70.000,00
			di cui impegnato	(*)		0,00	0,00	0,00
			di cui fondo plu.vinc.		0,00	0,00	0,00	0,00
			cassa		105.244,18	145.244,18		
010800	**Totale Programma 08 - Statistica e sistemi informativi**	1.956.546,48	di competenza		5.462.470,11	5.471.347,80	5.345.540,22	5.319.732,64
			di cui impegnato	(*)		34.957,58	25.807,58	0,00
			di cui fondo plu.vinc.		51.615,16	25.807,58	0,00	0,00
			cassa		6.029.763,12	7.402.086,70		
010900	**Programma 09 - Assistenza tecnico-amministrativa agli enti locali**							
010901	**Spese correnti**	0,00	di competenza		0,00	0,00	0,00	0,00
			di cui impegnato	(*)		0,00	0,00	0,00
			di cui fondo plu.vinc.		0,00	0,00	0,00	0,00
			cassa		0,00	0,00		
010900	**Totale Programma 09 - Assistenza tecnico-amministrativa agli enti locali**	0,00	di competenza		0,00	0,00	0,00	0,00
			di cui impegnato	(*)		0,00	0,00	0,00
			di cui fondo plu.vinc.		0,00	0,00	0,00	0,00
			cassa		0,00	0,00		

(*) Si tratta di somme, alla data di presentazione del bilancio, già impegnate negli esercizi precedenti, nel rispetto del principio contabile generale della competenza potenziata e del principio contabile applicato della contabilità finanziaria.

(1) Indicare l'importo determinato nell'Allegato a) Risultato presunto di amministrazione (All a) Ris amm Pres) alla voce E, se negativo, o la quota di tale importo da ripianare nel corso dell'esercizio, secondo le modalità previste dall'ordinamento contabile. La quantificazione e la composizione del disavanzo di amministrazione ripianato in ciascun esercizio è rappresentata nella nota integrativa.

REGIONE PUGLIA

BILANCIO DI PREVISIONE 2018-2020

SPESE

29/12/2017

MISSIONE, PROGRAMMA, TITOLO	DENOMINAZIONE	RESIDUI PRESUNTI AL TERMINE DELL'ESERCIZIO 2017			PREVISIONI DEFINITIVE DELL'ANNO 2017 (1)	PREVISIONI DELL'ANNO 2018	PREVISIONI DELL'ANNO 2019	PREVISIONI DELL'ANNO 2020
011000	**Programma 10 - Risorse umane**							
011001	**Spese correnti**	33.652.707,35	di competenza		69.761.618,49	70.209.868,58	70.209.868,58	70.209.868,58
			di cui impegnato	(*)		300.966,51	19.400,00	0,00
			di cui fondo plu.vinc.		0,00	0,00	0,00	0,00
			cassa		88.170.115,09	103.862.575,93		
011002	**Spese in conto capitale**	11.500,00	di competenza		12.000,00	1.500,00	1.500,00	1.500,00
			di cui impegnato	(*)		0,00	0,00	0,00
			di cui fondo plu.vinc.		0,00	0,00	0,00	0,00
			cassa		23.500,00	13.000,00		
011000	**Totale Programma 10 - Risorse umane**	33.664.207,35	di competenza		69.773.618,49	70.211.368,58	70.211.368,58	70.211.368,58
			di cui impegnato	(*)		300.966,51	19.400,00	0,00
			di cui fondo plu.vinc.		0,00	0,00	0,00	0,00
			cassa		88.193.615,09	103.875.575,93		
011100	**Programma 11 - Altri servizi generali**							
011101	**Spese correnti**	13.956.580,98	di competenza		39.001.070,86	20.498.921,53	20.548.921,53	20.548.921,53
			di cui impegnato	(*)		231.027,00	0,00	0,00
			di cui fondo plu.vinc.		0,00	0,00	0,00	0,00
			cassa		49.170.124,95	34.455.502,51		
011102	**Spese in conto capitale**	0,00	di competenza		0,00	10.000,00	10.000,00	10.000,00
			di cui impegnato	(*)		0,00	0,00	0,00
			di cui fondo plu.vinc.		0,00	0,00	0,00	0,00
			cassa		0,00	10.000,00		
011100	**Totale Programma 11 - Altri servizi generali**	13.956.580,98	di competenza		39.001.070,86	20.508.921,53	20.558.921,53	20.558.921,53
			di cui impegnato	(*)		231.027,00	0,00	0,00
			di cui fondo plu.vinc.		0,00	0,00	0,00	0,00
			cassa		49.170.124,95	34.465.502,51		

REGIONE PUGLIA - SEZIONE BILANCIO E RAGIONERIA

(*) Si tratta di somme, alla data di presentazione del bilancio, già impegnate negli esercizi precedenti, nel rispetto del principio contabile generale della competenza potenziata e del principio contabile applicato della contabilità finanziaria.

(1) Indicare l'importo determinato nell'Allegato a) Risultato presunto di amministrazione (All a) Ris amm Pres) alla voce E, se negativo, o la quota di tale importo da ripianare nel corso dell'esercizio, secondo le modalità previste dall'ordinamento contabile. La quantificazione e la composizione del disavanzo di amministrazione ripianato in ciascun esercizio è rappresentata nella nota integrativa.

REGIONE PUGLIA

Allegato F/2

Allegato n.9 - Bilancio di previsione al D.Lgs 118/2011

BILANCIO DI PREVISIONE 2018-2020

SPESE

29/12/2017

MISSIONE, PROGRAMMA, TITOLO	DENOMINAZIONE	RESIDUI PRESUNTI AL TERMINE DELL'ESERCIZIO 2017			PREVISIONI DEFINITIVE DELL'ANNO 2017 (1)	PREVISIONI DELL'ANNO 2018	PREVISIONI DELL'ANNO 2019	PREVISIONI DELL'ANNO 2020
011200	Programma 12 - Politica regionale unitaria per i servizi istituzionali, generali e di gestione							
011201	Spese correnti	4.608.675,55	di competenza		19.457.795,29	20.249.401,66	10.889.487,35	12.366.155,30
			di cui impegnato	(*)		10.705.829,44	5.156.118,07	2.923.852,67
			di cui fondo plu.vinc.		275.101,00	0,00	0,00	0,00
			cassa		20.471.385,75	24.858.077,21		
011202	Spese in conto capitale	21.453.852,08	di competenza		20.541.661,73	13.686.314,21	9.776.547,95	11.939.866,31
			di cui impegnato	(*)		8.494.790,78	6.107.550,61	5.768.733,15
			di cui fondo plu.vinc.		0,00	0,00	0,00	0,00
			cassa		35.938.415,29	35.140.166,29		
011203	Spese per incremento attivita' finanziarie	0,00	di competenza		20.000.000,00	0,00	0,00	0,00
			di cui impegnato	(*)		0,00	0,00	0,00
			di cui fondo plu.vinc.		0,00	0,00	0,00	0,00
			cassa		20.000.000,00	0,00		
011204	Rimborso Prestiti	0,00	di competenza		7.904.500,00	9.625.500,00	12.346.500,00	14.584.500,00
			di cui impegnato	(*)		5.786.279,58	6.012.158,50	6.255.073,44
			di cui fondo plu.vinc.		0,00	0,00	0,00	0,00
			cassa		7.904.500,00	9.625.500,00		
011200	Totale Programma 12 - Politica regionale unitaria per i servizi istituzionali, generali e di gestione	26.062.527,63	di competenza		67.903.957,02	43.561.215,87	33.012.535,30	38.890.521,61
			di cui impegnato	(*)		24.986.899,80	17.275.827,18	14.947.659,26
			di cui fondo plu.vinc.		275.101,00	0,00	0,00	0,00
			cassa		84.314.301,04	69.623.743,50		
010000	Totale Missione 01 - Servizi istituzionali, generali e di gestione	**174.296.388,99**	**di competenza**		**1.983.413.250,48**	**1.783.821.515,16**	**1.769.994.682,93**	**1.774.847.841,94**
			di cui impegnato	(*)		**57.730.259,21**	**32.454.891,98**	**26.279.405,72**
			di cui fondo plu.vinc.		**525.639,36**	**112.769,18**	**0,00**	**0,00**
			cassa		**2.081.475.280,34**	**1.958.005.134,97**		

REGIONE PUGLIA - SEZIONE BILANCIO E RAGIONERIA

(*) Si tratta di somme, alla data di presentazione del bilancio, già impegnate negli esercizi precedenti, nel rispetto del principio contabile generale della competenza potenziata e del principio contabile applicato della contabilità finanziaria.

(1) Indicare l'importo determinato nell'Allegato a) Risultato presunto di amministrazione (All a) Ris amm Pres) alla voce E, se negativo, o la quota di tale importo da ripianare nel corso dell'esercizio, secondo le modalità previste dall'ordinamento contabile. La quantificazione e la composizione del disavanzo di amministrazione ripianato in ciascun esercizio è rappresentata nella nota integrativa.

REGIONE PUGLIA

BILANCIO DI PREVISIONE 2018-2020

SPESE

29/12/2017

MISSIONE, PROGRAMMA, TITOLO	DENOMINAZIONE	RESIDUI PRESUNTI AL TERMINE DELL'ESERCIZIO 2017			PREVISIONI DEFINITIVE DELL'ANNO 2017 (1)	PREVISIONI DELL'ANNO 2018	PREVISIONI DELL'ANNO 2019	PREVISIONI DELL'ANNO 2020
03	**Missione 03 - Ordine pubblico e sicurezza**							
030100	**Programma 01 - Polizia locale e amministrativa**							
030101	**Spese correnti**	0,00	di competenza		34.000,00	34.000,00	34.000,00	34.000,00
			di cui impegnato	(*)		0,00	0,00	0,00
			di cui fondo plu.vinc.		0,00	0,00	0,00	0,00
			cassa		34.000,00	34.000,00		
030102	**Spese in conto capitale**	9.175,20	di competenza		20.000,00	20.000,00	20.000,00	20.000,00
			di cui impegnato	(*)		0,00	0,00	0,00
			di cui fondo plu.vinc.		0,00	0,00	0,00	0,00
			cassa		29.175,20	29.175,20		
030100	**Totale Programma 01 - Polizia locale e amministrativa**	9.175,20	di competenza		54.000,00	54.000,00	54.000,00	54.000,00
			di cui impegnato	(*)		0,00	0,00	0,00
			di cui fondo plu.vinc.		0,00	0,00	0,00	0,00
			cassa		63.175,20	63.175,20		
030300	**Programma 03 - Politica regionale unitaria per l'ordine pubblico e la sicurezza**							
030301	**Spese correnti**	0,00	di competenza		80.000,00	200.000,00	200.000,00	200.000,00
			di cui impegnato	(*)		0,00	0,00	0,00
			di cui fondo plu.vinc.		0,00	0,00	0,00	0,00
			cassa		80.000,00	200.000,00		
030302	**Spese in conto capitale**	2.919.037,59	di competenza		5.900.000,00	500.000,00	500.000,00	500.000,00
			di cui impegnato	(*)		0,00	0,00	0,00
			di cui fondo plu.vinc.		0,00	0,00	0,00	0,00
			cassa		5.900.000,00	3.419.037,59		

REGIONE PUGLIA - SEZIONE BILANCIO E RAGIONERIA

(*) Si tratta di somme, alla data di presentazione del bilancio, già impegnate negli esercizi precedenti, nel rispetto del principio contabile generale della competenza potenziata e del principio contabile applicato della contabilità finanziaria.

(1) Indicare l'importo determinato nell'Allegato a) Risultato presunto di amministrazione (All a) Ris amm Pres) alla voce E, se negativo, o la quota di tale importo da ripianare nel corso dell'esercizio, secondo le modalità previste dall'ordinamento contabile. La quantificazione e la composizione del disavanzo di amministrazione ripianato in ciascun esercizio è rappresentata nella nota integrativa.

Bollettino Ufficiale della Regione Puglia - n. 149 del 30-12-2017

68761

REGIONE PUGLIA

Allegato F/2

BILANCIO DI PREVISIONE 2018-2020

SPESE

29/12/2017

MISSIONE, PROGRAMMA, TITOLO	DENOMINAZIONE	RESIDUI PRESUNTI AL TERMINE DELL'ESERCIZIO 2017			PREVISIONI DEFINITIVE DELL'ANNO 2017 (1)	PREVISIONI DELL'ANNO 2018	PREVISIONI DELL'ANNO 2019	PREVISIONI DELL'ANNO 2020
030300	Totale Programma 03 - Politica regionale unitaria per l'ordine pubblico e la sicurezza	2.919.037,59	di competenza		5.980.000,00	700.000,00	700.000,00	700.000,00
			di cui impegnato	(*)		0,00	0,00	0,00
			di cui fondo plu.vinc.		0,00	0,00	0,00	0,00
			cassa		5.980.000,00	3.619.037,59		
030000	**Totale Missione 03 - Ordine pubblico e sicurezza**	**2.928.212,79**	**di competenza**		**6.034.000,00**	**754.000,00**	**754.000,00**	**754.000,00**
			di cui impegnato	(*)		**0,00**	**0,00**	**0,00**
			di cui fondo plu.vinc.		**0,00**	**0,00**	**0,00**	**0,00**
			cassa		**6.043.175,20**	**3.682.212,79**		

REGIONE PUGLIA SEZIONE BILANCIO E RAGIONERIA

(*) Si tratta di somme, alla data di presentazione del bilancio, già impegnate negli esercizi precedenti, nel rispetto del principio contabile generale della competenza potenziata e del principio contabile applicato della contabilità finanziaria.

(1) Indicare l'importo determinato nell'Allegato a) Risultato presunto di amministrazione (All a) Ris amm Pres) alla voce E, se negativo, o la quota di tale importo da ripianare nel corso dell'esercizio, secondo le modalità previste dall'ordinamento contabile. La quantificazione e la composizione del disavanzo di amministrazione ripianato in ciascun esercizio è rappresentata nella nota integrativa.

REGIONE PUGLIA

BILANCIO DI PREVISIONE 2018-2020

SPESE

29/12/2017

MISSIONE, PROGRAMMA, TITOLO	DENOMINAZIONE	RESIDUI PRESUNTI AL TERMINE DELL'ESERCIZIO 2017			PREVISIONI DEFINITIVE DELL'ANNO 2017 (1)	PREVISIONI DELL'ANNO 2018	PREVISIONI DELL'ANNO 2019	PREVISIONI DELL'ANNO 2020
04	Missione 04 - Istruzione e diritto allo studio							
040100	Programma 01 - Istruzione prescolastica							
040101	Spese correnti	121.581,53	di competenza		1.412.076,67	1.207.814,76	1.207.814,76	1.207.814,76
			di cui impegnato	(*)		0,00	0,00	0,00
			di cui fondo plu.vinc.		0,00	0,00	0,00	0,00
			cassa		1.414.076,67	1.329.396,29		
040100	Totale Programma 01 - Istruzione prescolastica	121.581,53	di competenza		1.412.076,67	1.207.814,76	1.207.814,76	1.207.814,76
			di cui impegnato	(*)		0,00	0,00	0,00
			di cui fondo plu.vinc.		0,00	0,00	0,00	0,00
			cassa		1.414.076,67	1.329.396,29		
040200	Programma 02 - Altri ordini di istruzione non universitaria							
040201	Spese correnti	111.581,53	di competenza		552.076,67	1.047.814,76	947.814,76	947.814,76
			di cui impegnato	(*)		0,00	0,00	0,00
			di cui fondo plu.vinc.		0,00	0,00	0,00	0,00
			cassa		552.076,67	1.159.396,29		
040200	Totale Programma 02 - Altri ordini di istruzione non universitaria	111.581,53	di competenza		552.076,67	1.047.814,76	947.814,76	947.814,76
			di cui impegnato	(*)		0,00	0,00	0,00
			di cui fondo plu.vinc.		0,00	0,00	0,00	0,00
			cassa		552.076,67	1.159.396,29		
040300	Programma 03 - Edilizia scolastica							
040301	Spese correnti	130.718,40	di competenza		328.756,52	305.973,18	305.973,18	305.973,18
			di cui impegnato	(*)		0,00	0,00	0,00
			di cui fondo plu.vinc.		0,00	0,00	0,00	0,00
			cassa		365.217,62	436.691,58		

REGIONE PUGLIA - SEZIONE BILANCIO E RAGIONERIA

(*) Si tratta di somme, alla data di presentazione del bilancio, già impegnate negli esercizi precedenti, nel rispetto del principio contabile generale della competenza potenziata e del principio contabile applicato della contabilità finanziaria.

(1) Indicare l'importo determinato nell'Allegato a) Risultato presunto di amministrazione (All a) Ris amm Pres) alla voce E, se negativo, o la quota di tale importo da ripianare nel corso dell'esercizio, secondo le modalità previste dall'ordinamento contabile. La quantificazione e la composizione del disavanzo di amministrazione ripianato in ciascun esercizio è rappresentata nella nota integrativa.

REGIONE PUGLIA

Allegato F/2

Allegato n.9 - Bilancio di previsione al D.Lgs 118/2011

BILANCIO DI PREVISIONE 2018-2020

SPESE

29/12/2017

MISSIONE, PROGRAMMA, TITOLO	DENOMINAZIONE	RESIDUI PRESUNTI AL TERMINE DELL'ESERCIZIO 2017			PREVISIONI DEFINITIVE DELL'ANNO 2017 (1)	PREVISIONI DELL'ANNO 2018	PREVISIONI DELL'ANNO 2019	PREVISIONI DELL'ANNO 2020
040302	**Spese in conto capitale**	15.704.798,37	di competenza		16.324.122,27	0,00	0,00	0,00
			di cui impegnato	(*)		0,00	0,00	0,00
			di cui fondo plu.vinc.		0,00	0,00	0,00	0,00
			cassa		16.906.963,54	15.704.798,37		
040300	**Totale Programma 03 - Edilizia scolastica**	15.835.516,77	di competenza		16.652.878,79	305.973,18	305.973,18	305.973,18
			di cui impegnato	(*)		0,00	0,00	0,00
			di cui fondo plu.vinc.		0,00	0,00	0,00	0,00
			cassa		17.272.181,16	16.141.489,95		
040400	**Programma 04 - Istruzione universitaria**							
040401	**Spese correnti**	2.538.986,58	di competenza		1.729.164,61	1.455.973,18	1.305.973,18	1.305.973,18
			di cui impegnato	(*)		0,00	0,00	0,00
			di cui fondo plu.vinc.		0,00	0,00	0,00	0,00
			cassa		4.029.164,61	3.994.959,76		
040400	**Totale Programma 04 - Istruzione universitaria**	2.538.986,58	di competenza		1.729.164,61	1.455.973,18	1.305.973,18	1.305.973,18
			di cui impegnato	(*)		0,00	0,00	0,00
			di cui fondo plu.vinc.		0,00	0,00	0,00	0,00
			cassa		4.029.164,61	3.994.959,76		
040500	**Programma 05 - Istruzione tecnica superiore**							
040501	**Spese correnti**	55.790,89	di competenza		601.038,33	398.907,37	398.907,37	398.907,37
			di cui impegnato	(*)		0,00	0,00	0,00
			di cui fondo plu.vinc.		0,00	0,00	0,00	0,00
			cassa		601.038,33	454.698,26		
040500	**Totale Programma 05 - Istruzione tecnica superiore**	55.790,89	di competenza		601.038,33	398.907,37	398.907,37	398.907,37
			di cui impegnato	(*)		0,00	0,00	0,00
			di cui fondo plu.vinc.		0,00	0,00	0,00	0,00
			cassa		601.038,33	454.698,26		

REGIONE PUGLIA - SEZIONE BILANCIO E RAGIONERIA

(*) Si tratta di somme, alla data di presentazione del bilancio, già impegnate negli esercizi precedenti, nel rispetto del principio contabile generale della competenza potenziata e del principio contabile applicato della contabilità finanziaria.

(1) Indicare l'importo determinato nell'Allegato a) Risultato presunto di amministrazione (All a) Ris amm Pres) alla voce E, se negativo, o la quota di tale importo da ripianare nel corso dell'esercizio, secondo le modalità previste dall'ordinamento contabile. La quantificazione e la composizione del disavanzo di amministrazione ripianato in ciascun esercizio è rappresentata nella nota integrativa.

REGIONE PUGLIA

BILANCIO DI PREVISIONE 2018-2020

SPESE

29/12/2017

MISSIONE, PROGRAMMA, TITOLO	DENOMINAZIONE	RESIDUI PRESUNTI AL TERMINE DELL'ESERCIZIO 2017			PREVISIONI DEFINITIVE DELL'ANNO 2017 (1)	PREVISIONI DELL'ANNO 2018	PREVISIONI DELL'ANNO 2019	PREVISIONI DELL'ANNO 2020
040600	**Programma 06 - Servizi ausiliari all'istruzione**							
040601	**Spese correnti**	55.790,89	di competenza		201.038,33	198.907,37	198.907,37	198.907,37
			di cui impegnato	(*)		0,00	0,00	0,00
			di cui fondo plu.vinc.		0,00	0,00	0,00	0,00
			cassa		201.038,33	254.698,26		
040600	**Totale Programma 06 - Servizi ausiliari all'istruzione**	55.790,89	di competenza		201.038,33	198.907,37	198.907,37	198.907,37
			di cui impegnato	(*)		0,00	0,00	0,00
			di cui fondo plu.vinc.		0,00	0,00	0,00	0,00
			cassa		201.038,33	254.698,26		
040700	**Programma 07 - Diritto allo studio**							
040701	**Spese correnti**	197.638,09	di competenza		46.028.322,69	26.603.500,00	26.603.500,00	26.603.500,00
			di cui impegnato	(*)		0,00	0,00	0,00
			di cui fondo plu.vinc.		0,00	0,00	0,00	0,00
			cassa		46.412.224,62	26.801.138,09		
040700	**Totale Programma 07 - Diritto allo studio**	197.638,09	di competenza		46.028.322,69	26.603.500,00	26.603.500,00	26.603.500,00
			di cui impegnato	(*)		0,00	0,00	0,00
			di cui fondo plu.vinc.		0,00	0,00	0,00	0,00
			cassa		46.412.224,62	26.801.138,09		
040800	**Programma 08 - Politica regionale unitaria per l'istruzione e il diritto allo studio**							
040801	**Spese correnti**	135.440,88	di competenza		497.290,05	492.601,95	492.601,95	492.601,95
			di cui impegnato	(*)		0,00	0,00	0,00
			di cui fondo plu.vinc.		0,00	0,00	0,00	0,00
			cassa		497.290,05	628.042,83		

REGIONE PUGLIA - SEZIONE BILANCIO E RAGIONERIA

(*) Si tratta di somme, alla data di presentazione del bilancio, già impegnate negli esercizi precedenti, nel rispetto del principio contabile generale della competenza potenziata e del principio contabile applicato della contabilità finanziaria.

(1) Indicare l'importo determinato nell'Allegato a) Risultato presunto di amministrazione (All a) Ris amm Pres) alla voce E, se negativo, o la quota di tale importo da ripianare nel corso dell'esercizio, secondo le modalità previste dall'ordinamento contabile. La quantificazione e la composizione del disavanzo di amministrazione ripianato in ciascun esercizio è rappresentata nella nota integrativa.

REGIONE PUGLIA

Allegato F/2

BILANCIO DI PREVISIONE 2018-2020

SPESE

29/12/2017

MISSIONE, PROGRAMMA, TITOLO	DENOMINAZIONE	RESIDUI PRESUNTI AL TERMINE DELL'ESERCIZIO 2017			PREVISIONI DEFINITIVE DELL'ANNO 2017 (1)	PREVISIONI DELL'ANNO 2018	PREVISIONI DELL'ANNO 2019	PREVISIONI DELL'ANNO 2020
040802	Spese in conto capitale	120.782.059,41	di competenza		178.288.288,75	34.667.911,50	4.210.479,09	368.500,07
			di cui impegnato	(*)		20.626.779,10	1.072.717,80	0,00
			di cui fondo plu.vinc.		0,00	0,00	0,00	0,00
			cassa		183.578.613,88	155.449.970,91		
040800	Totale Programma 08 - Politica regionale unitaria per l'istruzione e il diritto allo studio	120.917.500,29	di competenza		178.785.578,80	35.160.513,45	4.703.081,04	861.102,02
			di cui impegnato	(*)		20.626.779,10	1.072.717,80	0,00
			di cui fondo plu.vinc.		0,00	0,00	0,00	0,00
			cassa		184.075.903,93	156.078.013,74		
040000	**Totale Missione 04 - Istruzione e diritto allo studio**	**139.834.386,57**	**di competenza**		**245.962.174,89**	**66.379.404,07**	**35.671.971,66**	**31.829.992,64**
			di cui impegnato	(*)		**20.626.779,10**	**1.072.717,80**	**0,00**
			di cui fondo plu.vinc.		**0,00**	**0,00**	**0,00**	**0,00**
			cassa		**254.557.704,32**	**206.213.790,64**		

REGIONE PUGLIA - SEZIONE BILANCIO E RAGIONERIA

(*) Si tratta di somme, alla data di presentazione del bilancio, già impegnate negli esercizi precedenti, nel rispetto del principio contabile generale della competenza potenziata e del principio contabile applicato della contabilità finanziaria.

(1) Indicare l'importo determinato nell'Allegato a) Risultato presunto di amministrazione (All a) Ris amm Pres) alla voce E, se negativo, o la quota di tale importo da ripianare nel corso dell'esercizio, secondo le modalità previste dall'ordinamento contabile. La quantificazione e la composizione del disavanzo di amministrazione ripianato in ciascun esercizio è rappresentata nella nota integrativa.

REGIONE PUGLIA

BILANCIO DI PREVISIONE 2018-2020

SPESE

29/12/2017

MISSIONE, PROGRAMMA, TITOLO	DENOMINAZIONE	RESIDUI PRESUNTI AL TERMINE DELL'ESERCIZIO 2017			PREVISIONI DEFINITIVE DELL'ANNO 2017 (1)	PREVISIONI DELL'ANNO 2018	PREVISIONI DELL'ANNO 2019	PREVISIONI DELL'ANNO 2020
05	**Missione 05 - Tutela e valorizzazione dei beni e attività culturali**							
050100	**Programma 01 - Valorizzazione dei beni di interesse storico**							
050101	**Spese correnti**	197.809,18	di competenza		760.617,86	1.604.224,99	1.554.224,99	1.554.224,99
			di cui impegnato	(*)		0,00	0,00	0,00
			di cui fondo plu.vinc.		0,00	0,00	0,00	0,00
			cassa		882.617,86	1.802.034,17		
050102	**Spese in conto capitale**	948.752,12	di competenza		1.962.389,60	1.450.000,00	1.450.000,00	1.450.000,00
			di cui impegnato	(*)		0,00	0,00	0,00
			di cui fondo plu.vinc.		0,00	0,00	0,00	0,00
			cassa		2.497.547,30	2.398.752,12		
050100	**Totale Programma 01 - Valorizzazione dei beni di interesse storico**	1.146.561,30	di competenza		2.723.007,46	3.054.224,99	3.004.224,99	3.004.224,99
			di cui impegnato	(*)		0,00	0,00	0,00
			di cui fondo plu.vinc.		0,00	0,00	0,00	0,00
			cassa		3.380.165,16	4.200.786,29		
050200	**Programma 02 - Attività culturali e interventi diversi nel settore culturale**							
050201	**Spese correnti**	5.862.029,55	di competenza		15.468.177,34	13.923.019,56	12.763.019,56	12.763.019,56
			di cui impegnato	(*)		74.250,00	0,00	0,00
			di cui fondo plu.vinc.		0,00	0,00	0,00	0,00
			cassa		21.287.483,69	19.785.049,11		
050202	**Spese in conto capitale**	200.349,81	di competenza		850.000,00	650.000,00	700.000,00	700.000,00
			di cui impegnato	(*)		0,00	0,00	0,00
			di cui fondo plu.vinc.		0,00	0,00	0,00	0,00
			cassa		1.176.949,48	850.349,81		

REGIONE PUGLIA - SEZIONE BILANCIO E RAGIONERIA

(*) Si tratta di somme, alla data di presentazione del bilancio, già impegnate negli esercizi precedenti, nel rispetto del principio contabile generale della competenza potenziata e del principio contabile applicato della contabilità finanziaria.

(1) Indicare l'importo determinato nell'Allegato a) Risultato presunto di amministrazione (All a) Ris amm Pres) alla voce E, se negativo, o la quota di tale importo da ripianare nel corso dell'esercizio, secondo le modalità previste dall'ordinamento contabile. La quantificazione e la composizione del disavanzo di amministrazione ripianato in ciascun esercizio è rappresentata nella nota integrativa.

REGIONE PUGLIA

Allegato F/2

Allegato n.9 - Bilancio di previsione al D.Lgs 118/2011

BILANCIO DI PREVISIONE 2018-2020

SPESE

29/12/2017

MISSIONE, PROGRAMMA, TITOLO	DENOMINAZIONE	RESIDUI PRESUNTI AL TERMINE DELL'ESERCIZIO 2017			PREVISIONI DEFINITIVE DELL'ANNO 2017 (1)	PREVISIONI DELL'ANNO 2018	PREVISIONI DELL'ANNO 2019	PREVISIONI DELL'ANNO 2020
050203	**Spese per incremento attivita' finanziarie**	0,00	di competenza		0,00	0,00	0,00	0,00
			di cui impegnato	(*)		0,00	0,00	0,00
			di cui fondo plu.vinc.		0,00	0,00	0,00	0,00
			cassa		800.000,00	0,00		
050200	**Totale Programma 02 - Attività culturali e interventi diversi nel settore culturale**	6.062.379,36	di competenza		16.318.177,34	14.573.019,56	13.463.019,56	13.463.019,56
			di cui impegnato	(*)		74.250,00	0,00	0,00
			di cui fondo plu.vinc.		0,00	0,00	0,00	0,00
			cassa		23.264.433,17	20.635.398,92		
050300	**Programma 03 - Politica regionale unitaria per la tutela dei beni e delle attività culturali**							
050301	**Spese correnti**	1.656.280,89	di competenza		1.229.855,92	1.292.601,95	1.292.601,95	1.292.601,95
			di cui impegnato	(*)		0,00	0,00	0,00
			di cui fondo plu.vinc.		0,00	0,00	0,00	0,00
			cassa		2.783.901,80	2.948.882,84		
050302	**Spese in conto capitale**	113.630.279,21	di competenza		103.792.955,32	57.324.193,54	54.084.379,58	4.038.180,74
			di cui impegnato	(*)		3.612.649,00	0,00	0,00
			di cui fondo plu.vinc.		585.892,97	0,00	0,00	0,00
			cassa		195.962.801,52	170.954.472,75		
050300	**Totale Programma 03 - Politica regionale unitaria per la tutela dei beni e delle attività culturali**	115.286.560,10	di competenza		105.022.811,24	58.616.795,49	55.376.981,53	5.330.782,69
			di cui impegnato	(*)		3.612.649,00	0,00	0,00
			di cui fondo plu.vinc.		585.892,97	0,00	0,00	0,00
			cassa		198.746.703,32	173.903.355,59		
050000	**Totale Missione 05 - Tutela e valorizzazione dei beni e attività culturali**	**122.495.500,76**	**di competenza**		**124.063.996,04**	**76.244.040,04**	**71.844.226,08**	**21.798.027,24**
			di cui impegnato	(*)		**3.686.899,00**	**0,00**	**0,00**
			di cui fondo plu.vinc.		**585.892,97**	**0,00**	**0,00**	**0,00**
			cassa		**225.391.301,65**	**198.739.540,80**		

REGIONE PUGLIA - SEZIONE BILANCIO E RAGIONERIA

(*) Si tratta di somme, alla data di presentazione del bilancio, già impegnate negli esercizi precedenti, nel rispetto del principio contabile generale della competenza potenziata e del principio contabile applicato della contabilità finanziaria.

(1) Indicare l'importo determinato nell'Allegato a) Risultato presunto di amministrazione (All a) Ris amm Pres) alla voce E, se negativo, o la quota di tale importo da ripianare nel corso dell'esercizio, secondo le modalità previste dall'ordinamento contabile. La quantificazione e la composizione del disavanzo di amministrazione ripianato in ciascun esercizio è rappresentata nella nota integrativa.

REGIONE PUGLIA

BILANCIO DI PREVISIONE 2018-2020

SPESE

29/12/2017

MISSIONE, PROGRAMMA, TITOLO	DENOMINAZIONE	RESIDUI PRESUNTI AL TERMINE DELL'ESERCIZIO 2017			PREVISIONI DEFINITIVE DELL'ANNO 2017 (1)	PREVISIONI DELL'ANNO 2018	PREVISIONI DELL'ANNO 2019	PREVISIONI DELL'ANNO 2020
06	**Missione 06 - Politiche giovanili, sport e tempo libero**							
060100	**Programma 01 - Sport e tempo libero**							
060101	**Spese correnti**	1.454.974,61	di competenza		4.188.270,72	3.200.191,70	3.200.191,70	3.200.191,70
			di cui impegnato	(*)		10.000,00	0,00	0,00
			di cui fondo plu.vinc.		10.000,00	0,00	0,00	0,00
			cassa		4.334.625,24	4.655.166,31		
060102	**Spese in conto capitale**	1.800.000,00	di competenza		5.883.430,00	5.250.000,00	5.250.000,00	5.250.000,00
			di cui impegnato	(*)		0,00	0,00	0,00
			di cui fondo plu.vinc.		0,00	0,00	0,00	0,00
			cassa		5.902.035,05	7.050.000,00		
060100	**Totale Programma 01 - Sport e tempo libero**	3.254.974,61	di competenza		10.071.700,72	8.450.191,70	8.450.191,70	8.450.191,70
			di cui impegnato	(*)		10.000,00	0,00	0,00
			di cui fondo plu.vinc.		10.000,00	0,00	0,00	0,00
			cassa		10.236.660,29	11.705.166,31		
060200	**Programma 02 - Giovani**							
060201	**Spese correnti**	689.266,05	di competenza		1.254.136,98	690.000,00	690.000,00	690.000,00
			di cui impegnato	(*)		0,00	0,00	0,00
			di cui fondo plu.vinc.		0,00	0,00	0,00	0,00
			cassa		1.518.632,47	1.379.266,05		
060200	**Totale Programma 02 - Giovani**	689.266,05	di competenza		1.254.136,98	690.000,00	690.000,00	690.000,00
			di cui impegnato	(*)		0,00	0,00	0,00
			di cui fondo plu.vinc.		0,00	0,00	0,00	0,00
			cassa		1.518.632,47	1.379.266,05		
060300	**Programma 03 - Politica regionale unitaria per i giovani, lo sport e il tempo libero**							

REGIONE PUGLIA - SEZIONE BILANCIO E RAGIONERIA

(*) Si tratta di somme, alla data di presentazione del bilancio, già impegnate negli esercizi precedenti, nel rispetto del principio contabile generale della competenza potenziata e del principio contabile applicato della contabilità finanziaria.

(1) Indicare l'importo determinato nell'Allegato a) Risultato presunto di amministrazione (All a) Ris amm Pres) alla voce E, se negativo, o la quota di tale importo da ripianare nel corso dell'esercizio, secondo le modalità previste dall'ordinamento contabile. La quantificazione e la composizione del disavanzo di amministrazione ripianato in ciascun esercizio è rappresentata nella nota integrativa.

REGIONE PUGLIA

BILANCIO DI PREVISIONE 2018-2020

SPESE

29/12/2017

MISSIONE, PROGRAMMA, TITOLO	DENOMINAZIONE	RESIDUI PRESUNTI AL TERMINE DELL'ESERCIZIO 2017			PREVISIONI DEFINITIVE DELL'ANNO 2017 (1)	PREVISIONI DELL'ANNO 2018	PREVISIONI DELL'ANNO 2019	PREVISIONI DELL'ANNO 2020
060301	Spese correnti	414.013,96	di competenza		649.556,78	67.284,33	67.284,33	67.284,33
			di cui impegnato	(*)		0,00	0,00	0,00
			di cui fondo plu.vinc.		0,00	0,00	0,00	0,00
			cassa		649.556,78	481.298,29		
060302	Spese in conto capitale	3.767.757,80	di competenza		3.767.757,80	0,00	0,00	0,00
			di cui impegnato	(*)		0,00	0,00	0,00
			di cui fondo plu.vinc.		0,00	0,00	0,00	0,00
			cassa		3.855.055,86	3.767.757,80		
060300	Totale Programma 03 - Politica regionale unitaria per i giovani, lo sport e il tempo libero	4.181.771,76	di competenza		4.417.314,58	67.284,33	67.284,33	67.284,33
			di cui impegnato	(*)		0,00	0,00	0,00
			di cui fondo plu.vinc.		0,00	0,00	0,00	0,00
			cassa		4.504.612,64	4.249.056,09		
060000	**Totale Missione 06 - Politiche giovanili, sport e tempo libero**	**8.126.012,42**	**di competenza**		**15.743.152,28**	**9.207.476,03**	**9.207.476,03**	**9.207.476,03**
			di cui impegnato	(*)		**10.000,00**	**0,00**	**0,00**
			di cui fondo plu.vinc.		**10.000,00**	**0,00**	**0,00**	**0,00**
			cassa		**16.259.905,40**	**17.333.488,45**		

REGIONE PUGLIA - SEZIONE BILANCIO E RAGIONERIA

(*) Si tratta di somme, alla data di presentazione del bilancio, già impegnate negli esercizi precedenti, nel rispetto del principio contabile generale della competenza potenziata e del principio contabile applicato della contabilità finanziaria.

(1) Indicare l'importo determinato nell'Allegato a) Risultato presunto di amministrazione (All a) Ris amm Pres) alla voce E, se negativo, o la quota di tale importo da ripianare nel corso dell'esercizio, secondo le modalità previste dall'ordinamento contabile. La quantificazione e la composizione del disavanzo di amministrazione ripianato in ciascun esercizio è rappresentata nella nota integrativa.

REGIONE PUGLIA

BILANCIO DI PREVISIONE 2018-2020

SPESE

29/12/2017

MISSIONE, PROGRAMMA, TITOLO	DENOMINAZIONE	RESIDUI PRESUNTI AL TERMINE DELL'ESERCIZIO 2017			PREVISIONI DEFINITIVE DELL'ANNO 2017 (1)	PREVISIONI DELL'ANNO 2018	PREVISIONI DELL'ANNO 2019	PREVISIONI DELL'ANNO 2020
07	Missione 07 - Turismo							
070100	Programma 01 - Sviluppo e valorizzazione del turismo							
070101	Spese correnti	17.230.233,40	di competenza		20.669.899,62	6.021.135,01	5.930.754,65	5.890.754,65
			di cui impegnato	(*)		15.190,18	0,00	0,00
			di cui fondo plu.vinc.		0,00	0,00	0,00	0,00
			cassa		24.607.173,27	23.251.368,41		
070102	Spese in conto capitale	547.808,33	di competenza		1.476.441,13	1.480.000,00	1.480.000,00	1.480.000,00
			di cui impegnato	(*)		0,00	0,00	0,00
			di cui fondo plu.vinc.		0,00	0,00	0,00	0,00
			cassa		1.476.441,13	2.027.808,33		
070100	Totale Programma 01 - Sviluppo e valorizzazione del turismo	17.778.041,73	di competenza		22.146.340,75	7.501.135,01	7.410.754,65	7.370.754,65
			di cui impegnato	(*)		15.190,18	0,00	0,00
			di cui fondo plu.vinc.		0,00	0,00	0,00	0,00
			cassa		26.083.614,40	25.279.176,74		
070200	Programma 02 - Politica regionale unitaria per il turismo							
070201	Spese correnti	106.774,15	di competenza		389.371,85	385.536,13	385.536,13	385.536,13
			di cui impegnato	(*)		0,00	0,00	0,00
			di cui fondo plu.vinc.		0,00	0,00	0,00	0,00
			cassa		389.371,85	492.310,28		
070202	Spese in conto capitale	20.075.602,66	di competenza		88.816.267,50	1.055.814,68	0,00	0,00
			di cui impegnato	(*)		0,00	0,00	0,00
			di cui fondo plu.vinc.		0,00	0,00	0,00	0,00
			cassa		89.064.172,77	21.131.417,34		
070200	Totale Programma 02 - Politica regionale unitaria per il turismo	20.182.376,81	di competenza		89.205.639,35	1.441.350,81	385.536,13	385.536,13
			di cui impegnato	(*)		0,00	0,00	0,00
			di cui fondo plu.vinc.		0,00	0,00	0,00	0,00
			cassa		89.453.544,62	21.623.727,62		

(*) Si tratta di somme, alla data di presentazione del bilancio, già impegnate negli esercizi precedenti, nel rispetto del principio contabile generale della competenza potenziata e del principio contabile applicato della contabilità finanziaria.

(1) Indicare l'importo determinato nell'Allegato a) Risultato presunto di amministrazione (All a) Ris amm Pres) alla voce E, se negativo, o la quota di tale importo da ripianare nel corso dell'esercizio, secondo le modalità previste dall'ordinamento contabile. La quantificazione e la composizione del disavanzo di amministrazione ripianato in ciascun esercizio è rappresentata nella nota integrativa.

Bollettino Ufficiale della Regione Puglia - n. 149 del 30-12-2017

68771

REGIONE PUGLIA

BILANCIO DI PREVISIONE 2018-2020

SPESE

29/12/2017

MISSIONE, PROGRAMMA, TITOLO	DENOMINAZIONE	RESIDUI PRESUNTI AL TERMINE DELL'ESERCIZIO 2017		PREVISIONI DEFINITIVE DELL'ANNO 2017 (1)	PREVISIONI DELL'ANNO 2018	PREVISIONI DELL'ANNO 2019	PREVISIONI DELL'ANNO 2020
070000	Totale Missione 07 - Turismo	37.960.418,54	di competenza	111.351.980,10	8.942.485,82	7.796.290,78	7.756.290,78
			di cui impegnato (*)		15.190,18	0,00	0,00
			di cui fondo plu.vinc.	0,00	0,00	0,00	0,00
			cassa	115.537.159,02	46.902.904,36		

REGIONE PUGLIA - SEZIONE BILANCIO E RAGIONERIA

(*) Si tratta di somme, alla data di presentazione del bilancio, già impegnate negli esercizi precedenti, nel rispetto del principio contabile generale della competenza potenziata e del principio contabile applicato della contabilità finanziaria.

(1) Indicare l'importo determinato nell'Allegato a) Risultato presunto di amministrazione (All a) Ris amm Pres) alla voce E, se negativo, o la quota di tale importo da ripianare nel corso dell'esercizio, secondo le modalità previste dall'ordinamento contabile. La quantificazione e la composizione del disavanzo di amministrazione ripianato in ciascun esercizio è rappresentata nella nota integrativa.

REGIONE PUGLIA

BILANCIO DI PREVISIONE 2018-2020

SPESE

29/12/2017

MISSIONE, PROGRAMMA, TITOLO	DENOMINAZIONE	RESIDUI PRESUNTI AL TERMINE DELL'ESERCIZIO 2017			PREVISIONI DEFINITIVE DELL'ANNO 2017 (1)	PREVISIONI DELL'ANNO 2018	PREVISIONI DELL'ANNO 2019	PREVISIONI DELL'ANNO 2020
08	**Missione 08 - Assetto del territorio ed edilizia abitativa**							
080100	**Programma 01 - Urbanistica e assetto del territorio**							
080101	**Spese correnti**	1.805.974,39	di competenza		4.869.199,24	4.289.496,22	3.959.496,22	3.959.496,22
			di cui impegnato	(*)		50.049,25	0,00	0,00
			di cui fondo plu.vinc.		32.000,00	0,00	0,00	0,00
			cassa		5.251.414,57	6.095.470,61		
080102	**Spese in conto capitale**	1.910.043,88	di competenza		6.412.387,66	8.150.000,00	8.150.000,00	2.650.000,00
			di cui impegnato	(*)		5.500.000,00	5.500.000,00	0,00
			di cui fondo plu.vinc.		0,00	0,00	0,00	0,00
			cassa		7.993.291,30	10.060.043,88		
080104	**Rimborso Prestiti**	0,00	di competenza		0,00	0,00	0,00	0,00
			di cui impegnato	(*)		0,00	0,00	0,00
			di cui fondo plu.vinc.		0,00	0,00	0,00	0,00
			cassa		0,00	0,00		
080100	**Totale Programma 01 - Urbanistica e assetto del territorio**	3.716.018,27	di competenza		11.281.586,90	12.439.496,22	12.109.496,22	6.609.496,22
			di cui impegnato	(*)		5.550.049,25	5.500.000,00	0,00
			di cui fondo plu.vinc.		32.000,00	0,00	0,00	0,00
			cassa		13.244.705,87	16.155.514,49		
080200	**Programma 02 - Edilizia residenziale pubblica e locale e piani di edilizia economico-popolare**							
080201	**Spese correnti**	527.066,69	di competenza		2.204.330,87	2.758.783,21	3.501.888,64	1.681.888,64
			di cui impegnato	(*)		85.015,63	8.121,06	3.233,57
			di cui fondo plu.vinc.		3.000,00	0,00	0,00	0,00
			cassa		2.293.644,05	3.285.849,90		

REGIONE PUGLIA - SEZIONE BILANCIO E RAGIONERIA

(*) Si tratta di somme, alla data di presentazione del bilancio, già impegnate negli esercizi precedenti, nel rispetto del principio contabile generale della competenza potenziata e del principio contabile applicato della contabilità finanziaria.

(1) Indicare l'importo determinato nell'Allegato a) Risultato presunto di amministrazione (All a) Ris amm Pres) alla voce E, se negativo, o la quota di tale importo da ripianare nel corso dell'esercizio, secondo le modalità previste dall'ordinamento contabile. La quantificazione e la composizione del disavanzo di amministrazione ripianato in ciascun esercizio è rappresentata nella nota integrativa.

REGIONE PUGLIA

BILANCIO DI PREVISIONE 2018-2020

SPESE

29/12/2017

MISSIONE, PROGRAMMA, TITOLO	DENOMINAZIONE	RESIDUI PRESUNTI AL TERMINE DELL'ESERCIZIO 2017			PREVISIONI DEFINITIVE DELL'ANNO 2017 (1)	PREVISIONI DELL'ANNO 2018	PREVISIONI DELL'ANNO 2019	PREVISIONI DELL'ANNO 2020
080202	**Spese in conto capitale**	40.913.570,63	di competenza		42.210.434,25	15.826.190,89	4.450.000,00	3.002.403,92
			di cui impegnato	(*)		5.316.194,09	0,00	0,00
			di cui fondo plu.vinc.		2.240.971,59	0,00	0,00	0,00
			cassa		73.854.912,84	56.739.761,52		
080200	**Totale Programma 02 - Edilizia residenziale pubblica e locale e piani di edilizia economico-popolare**	41.440.637,32	di competenza		44.414.765,12	18.584.974,10	7.951.888,64	4.684.292,56
			di cui impegnato	(*)		5.401.209,72	8.121,06	3.233,57
			di cui fondo plu.vinc.		2.243.971,59	0,00	0,00	0,00
			cassa		76.148.556,89	60.025.611,42		
080300	**Programma 03 - Politica regionale unitaria per l'assetto del territorio e l'edilizia abitativa**							
080301	**Spese correnti**	140.248,25	di competenza		509.994,86	504.880,56	504.880,56	504.880,56
			di cui impegnato	(*)		0,00	0,00	0,00
			di cui fondo plu.vinc.		0,00	0,00	0,00	0,00
			cassa		509.994,86	645.128,81		
080302	**Spese in conto capitale**	174.678.975,90	di competenza		410.321.697,73	4.771.081,18	2.371.829,71	2.096.762,99
			di cui impegnato	(*)		4.000.000,00	0,00	0,00
			di cui fondo plu.vinc.		4.000.000,00	0,00	0,00	0,00
			cassa		469.675.942,96	179.450.057,08		
080300	**Totale Programma 03 - Politica regionale unitaria per l'assetto del territorio e l'edilizia abitativa**	174.819.224,15	di competenza		410.831.692,59	5.275.961,74	2.876.710,27	2.601.643,55
			di cui impegnato	(*)		4.000.000,00	0,00	0,00
			di cui fondo plu.vinc.		4.000.000,00	0,00	0,00	0,00
			cassa		470.185.937,82	180.095.185,89		
080000	**Totale Missione 08 - Assetto del territorio ed edilizia abitativa**	**219.975.879,74**	**di competenza**		**466.528.044,61**	**36.300.432,06**	**22.938.095,13**	**13.895.432,33**
			di cui impegnato	(*)		**14.951.258,97**	**5.508.121,06**	**3.233,57**
			di cui fondo plu.vinc.		**6.275.971,59**	**0,00**	**0,00**	**0,00**
			cassa		**559.579.200,58**	**256.276.311,80**		

REGIONE PUGLIA - SEZIONE BILANCIO E RAGIONERIA

(*) Si tratta di somme, alla data di presentazione del bilancio, già impegnate negli esercizi precedenti, nel rispetto del principio contabile generale della competenza potenziata e del principio contabile applicato della contabilità finanziaria.

(1) Indicare l'importo determinato nell'Allegato a) Risultato presunto di amministrazione (All a) Ris amm Pres) alla voce E, se negativo, o la quota di tale importo da ripianare nel corso dell'esercizio, secondo le modalità previste dall'ordinamento contabile. La quantificazione e la composizione del disavanzo di amministrazione ripianato in ciascun esercizio è rappresentata nella nota integrativa.

REGIONE PUGLIA

BILANCIO DI PREVISIONE 2018-2020

SPESE

29/12/2017

MISSIONE, PROGRAMMA, TITOLO	DENOMINAZIONE	RESIDUI PRESUNTI AL TERMINE DELL'ESERCIZIO 2017			PREVISIONI DEFINITIVE DELL'ANNO 2017 (1)	PREVISIONI DELL'ANNO 2018	PREVISIONI DELL'ANNO 2019	PREVISIONI DELL'ANNO 2020
09	**Missione 09 - Sviluppo sostenibile e tutela del territorio e dell'ambiente**							
090100	**Programma 01 - Difesa del suolo**							
090101	**Spese correnti**	3.802.114,19	di competenza		4.136.110,17	4.605.236,13	1.635.536,13	1.635.536,13
			di cui impegnato	(*)		0,00	0,00	0,00
			di cui fondo plu.vinc.		0,00	0,00	0,00	0,00
			cassa		7.249.118,29	8.407.350,32		
090102	**Spese in conto capitale**	72.089.772,40	di competenza		24.915.378,67	9.788.884,86	5.788.884,86	4.000.000,00
			di cui impegnato	(*)		4.000.000,00	1.788.884,86	0,00
			di cui fondo plu.vinc.		5.788.884,86	1.788.884,86	0,00	0,00
			cassa		85.187.689,79	80.089.772,40		
090100	**Totale Programma 01 - Difesa del suolo**	75.891.886,59	di competenza		29.051.488,84	14.394.120,99	7.424.420,99	5.635.536,13
			di cui impegnato	(*)		4.000.000,00	1.788.884,86	0,00
			di cui fondo plu.vinc.		5.788.884,86	1.788.884,86	0,00	0,00
			cassa		92.436.808,08	88.497.122,72		
090200	**Programma 02 - Tutela, valorizzazione e recupero ambientale**							
090201	**Spese correnti**	899.574,22	di competenza		1.103.254,15	280.000,00	180.000,00	180.000,00
			di cui impegnato	(*)		0,00	0,00	0,00
			di cui fondo plu.vinc.		0,00	0,00	0,00	0,00
			cassa		1.728.254,16	1.179.574,22		
090202	**Spese in conto capitale**	170.000,00	di competenza		270.000,00	375.000,00	320.000,00	320.000,00
			di cui impegnato	(*)		75.000,00	0,00	0,00
			di cui fondo plu.vinc.		75.000,00	0,00	0,00	0,00
			cassa		240.000,00	545.000,00		

REGIONE PUGLIA - SEZIONE BILANCIO E RAGIONERIA

(*) Si tratta di somme, alla data di presentazione del bilancio, già impegnate negli esercizi precedenti, nel rispetto del principio contabile generale della competenza potenziata e del principio contabile applicato della contabilità finanziaria.

(1) Indicare l'importo determinato nell'Allegato a) Risultato presunto di amministrazione (All a) Ris amm Pres) alla voce E, se negativo, o la quota di tale importo da ripianare nel corso dell'esercizio, secondo le modalità previste dall'ordinamento contabile. La quantificazione e la composizione del disavanzo di amministrazione ripianato in ciascun esercizio è rappresentata nella nota integrativa.

REGIONE PUGLIA

Allegato F/2

Allegato n.9 - Bilancio di previsione al D.Lgs 118/2011

BILANCIO DI PREVISIONE 2018-2020

SPESE

29/12/2017

MISSIONE, PROGRAMMA, TITOLO	DENOMINAZIONE	RESIDUI PRESUNTI AL TERMINE DELL'ESERCIZIO 2017			PREVISIONI DEFINITIVE DELL'ANNO 2017 (1)	PREVISIONI DELL'ANNO 2018	PREVISIONI DELL'ANNO 2019	PREVISIONI DELL'ANNO 2020
090200	**Totale Programma 02 - Tutela, valorizzazione e recupero ambientale**	1.069.574,22	di competenza		1.373.254,15	655.000,00	500.000,00	500.000,00
			di cui impegnato	(*)		75.000,00	0,00	0,00
			di cui fondo plu.vinc.		75.000,00	0,00	0,00	0,00
			cassa		1.968.254,16	1.724.574,22		
090300	**Programma 03 - Rifiuti**							
090301	**Spese correnti**	202.041,59	di competenza		1.790.127,05	3.692.692,75	3.678.349,61	3.694.006,46
			di cui impegnato	(*)		20.413,37	10.206,69	0,00
			di cui fondo plu.vinc.		0,00	0,00	0,00	0,00
			cassa		1.790.990,47	3.894.734,34		
090302	**Spese in conto capitale**	0,00	di competenza		0,00	0,00	0,00	0,00
			di cui impegnato	(*)		0,00	0,00	0,00
			di cui fondo plu.vinc.		0,00	0,00	0,00	0,00
			cassa		0,00	0,00		
090300	**Totale Programma 03 - Rifiuti**	202.041,59	di competenza		1.790.127,05	3.692.692,75	3.678.349,61	3.694.006,46
			di cui impegnato	(*)		20.413,37	10.206,69	0,00
			di cui fondo plu.vinc.		0,00	0,00	0,00	0,00
			cassa		1.790.990,47	3.894.734,34		
090400	**Programma 04 - Servizio idrico integrato**							
090401	**Spese correnti**	1.659.403,45	di competenza		5.512.398,28	5.109.230,71	4.499.230,71	4.299.230,71
			di cui impegnato	(*)		0,00	0,00	0,00
			di cui fondo plu.vinc.		0,00	0,00	0,00	0,00
			cassa		5.722.494,68	6.768.634,16		
090402	**Spese in conto capitale**	9.067.000,00	di competenza		9.210.000,00	6.714.163,85	0,00	0,00
			di cui impegnato	(*)		6.714.163,85	0,00	0,00
			di cui fondo plu.vinc.		0,00	0,00	0,00	0,00
			cassa		9.247.000,00	15.781.163,85		

REGIONE PUGLIA - SEZIONE BILANCIO E RAGIONERIA

(*) Si tratta di somme, alla data di presentazione del bilancio, già impegnate negli esercizi precedenti, nel rispetto del principio contabile generale della competenza potenziata e del principio contabile applicato della contabilità finanziaria.

(1) Indicare l'importo determinato nell'Allegato a) Risultato presunto di amministrazione (All a) Ris amm Pres) alla voce E, se negativo, o la quota di tale importo da ripianare nel corso dell'esercizio, secondo le modalità previste dall'ordinamento contabile. La quantificazione e la composizione del disavanzo di amministrazione ripianato in ciascun esercizio è rappresentata nella nota integrativa.

REGIONE PUGLIA

BILANCIO DI PREVISIONE 2018-2020

SPESE

29/12/2017

MISSIONE, PROGRAMMA, TITOLO	DENOMINAZIONE	RESIDUI PRESUNTI AL TERMINE DELL'ESERCIZIO 2017			PREVISIONI DEFINITIVE DELL'ANNO 2017 (1)	PREVISIONI DELL'ANNO 2018	PREVISIONI DELL'ANNO 2019	PREVISIONI DELL'ANNO 2020
090403	**Spese per incremento attivita' finanziarie**	0,00	di competenza		0,00	0,00	0,00	0,00
			di cui impegnato	(*)		0,00	0,00	0,00
			di cui fondo plu.vinc.		0,00	0,00	0,00	0,00
			cassa		0,00	0,00		
090400	**Totale Programma 04 - Servizio idrico integrato**	10.726.403,45	di competenza		14.722.398,28	11.823.394,56	4.499.230,71	4.299.230,71
			di cui impegnato	(*)		6.714.163,85	0,00	0,00
			di cui fondo plu.vinc.		0,00	0,00	0,00	0,00
			cassa		14.969.494,68	22.549.798,01		
090500	**Programma 05 - Aree protette, parchi naturali, protezione naturalistica e forestazione**							
090501	**Spese correnti**	6.946.764,75	di competenza		19.673.627,18	15.108.518,85	14.894.918,85	9.894.918,85
			di cui impegnato	(*)		101.600,00	0,00	0,00
			di cui fondo plu.vinc.		101.600,00	0,00	0,00	0,00
			cassa		20.249.818,47	22.055.283,60		
090502	**Spese in conto capitale**	0,00	di competenza		0,00	0,00	0,00	0,00
			di cui impegnato	(*)		0,00	0,00	0,00
			di cui fondo plu.vinc.		0,00	0,00	0,00	0,00
			cassa		0,00	0,00		
090500	**Totale Programma 05 - Aree protette, parchi naturali, protezione naturalistica e forestazione**	6.946.764,75	di competenza		19.673.627,18	15.108.518,85	14.894.918,85	9.894.918,85
			di cui impegnato	(*)		101.600,00	0,00	0,00
			di cui fondo plu.vinc.		101.600,00	0,00	0,00	0,00
			cassa		20.249.818,47	22.055.283,60		
090600	**Programma 06 - Tutela e valorizzazione delle risorse idriche**							
090601	**Spese correnti**	214.295,65	di competenza		506.871,85	503.036,13	503.036,13	385.536,13
			di cui impegnato	(*)		0,00	0,00	0,00
			di cui fondo plu.vinc.		0,00	0,00	0,00	0,00
			cassa		514.393,35	717.331,78		

REGIONE PUGLIA - SEZIONE BILANCIO E RAGIONERIA

(*) Si tratta di somme, alla data di presentazione del bilancio, già impegnate negli esercizi precedenti, nel rispetto del principio contabile generale della competenza potenziata e del principio contabile applicato della contabilità finanziaria.

(1) Indicare l'importo determinato nell'Allegato a) Risultato presunto di amministrazione (All a) Ris amm Pres) alla voce E, se negativo, o la quota di tale importo da ripianare nel corso dell'esercizio, secondo le modalità previste dall'ordinamento contabile. La quantificazione e la composizione del disavanzo di amministrazione ripianato in ciascun esercizio è rappresentata nella nota integrativa.

REGIONE PUGLIA

Allegato F/2

Allegato n.9 - Bilancio di previsione al D.Lgs 118/2011

BILANCIO DI PREVISIONE 2018-2020

SPESE

29/12/2017

MISSIONE, PROGRAMMA, TITOLO	DENOMINAZIONE	RESIDUI PRESUNTI AL TERMINE DELL'ESERCIZIO 2017			PREVISIONI DEFINITIVE DELL'ANNO 2017 (1)	PREVISIONI DELL'ANNO 2018	PREVISIONI DELL'ANNO 2019	PREVISIONI DELL'ANNO 2020
090600	**Totale Programma 06 - Tutela e valorizzazione delle risorse idriche**	214.295,65	di competenza		506.871,85	503.036,13	503.036,13	385.536,13
			di cui impegnato	(*)		0,00	0,00	0,00
			di cui fondo plu.vinc.		0,00	0,00	0,00	0,00
			cassa		514.393,35	717.331,78		
090800	**Programma 08 - Qualità dell'aria e riduzione dell'inquinamento**							
090801	**Spese correnti**	4.667.687,39	di competenza		10.613.263,31	16.978.527,15	16.904.925,62	16.981.324,07
			di cui impegnato	(*)		317.469,04	55.201,16	0,00
			di cui fondo plu.vinc.		0,00	0,00	0,00	0,00
			cassa		13.190.144,67	21.646.214,54		
090802	**Spese in conto capitale**	16.824.496,40	di competenza		32.468.813,66	10.793.202,08	6.000.000,00	6.000.000,00
			di cui impegnato	(*)		4.693.202,08	0,00	0,00
			di cui fondo plu.vinc.		1.006.581,49	0,00	0,00	0,00
			cassa		32.887.606,62	27.617.698,48		
090800	**Totale Programma 08 - Qualità dell'aria e riduzione dell'inquinamento**	21.492.183,79	di competenza		43.082.076,97	27.771.729,23	22.904.925,62	22.981.324,07
			di cui impegnato	(*)		5.010.671,12	55.201,16	0,00
			di cui fondo plu.vinc.		1.006.581,49	0,00	0,00	0,00
			cassa		46.077.751,29	49.263.913,02		
090900	**Programma 09 - Politica regionale unitaria per lo sviluppo sostenibile e la tutela del territorio e dell'ambiente**							
090901	**Spese correnti**	3.917.544,31	di competenza		8.120.656,61	4.109.656,33	1.717.925,58	1.726.400,37
			di cui impegnato	(*)		407.784,87	344.692,06	0,00
			di cui fondo plu.vinc.		570.000,00	340.000,00	0,00	0,00
			cassa		7.758.234,19	7.687.200,64		
090902	**Spese in conto capitale**	514.208.106,72	di competenza		929.294.230,81	363.683.353,81	196.357.504,69	173.047.816,92
			di cui impegnato	(*)		220.661.194,71	112.089.927,18	63.828.252,39
			di cui fondo plu.vinc.		0,00	0,00	0,00	0,00
			cassa		1.070.749.810,12	877.891.460,53		

(*) Si tratta di somme, alla data di presentazione del bilancio, già impegnate negli esercizi precedenti, nel rispetto del principio contabile generale della competenza potenziata e del principio contabile applicato della contabilità finanziaria.

(1) Indicare l'importo determinato nell'Allegato a) Risultato presunto di amministrazione (All a) Ris amm Pres) alla voce E, se negativo, o la quota di tale importo da ripianare nel corso dell'esercizio, secondo le modalità previste dall'ordinamento contabile. La quantificazione e la composizione del disavanzo di amministrazione ripianato in ciascun esercizio è rappresentata nella nota integrativa.

REGIONE PUGLIA

BILANCIO DI PREVISIONE 2018-2020

SPESE

29/12/2017

MISSIONE, PROGRAMMA, TITOLO	DENOMINAZIONE	RESIDUI PRESUNTI AL TERMINE DELL'ESERCIZIO 2017			PREVISIONI DEFINITIVE DELL'ANNO 2017 (1)	PREVISIONI DELL'ANNO 2018	PREVISIONI DELL'ANNO 2019	PREVISIONI DELL'ANNO 2020
090900	**Totale Programma 09 - Politica regionale unitaria per lo sviluppo sostenibile e la tutela del territorio e dell'ambiente**	518.125.651,03	di competenza		937.414.887,42	367.793.010,14	198.075.430,27	174.774.217,29
			di cui impegnato	(*)		221.068.979,58	112.434.619,24	63.828.252,39
			di cui fondo plu.vinc.		570.000,00	340.000,00	0,00	0,00
			cassa		1.078.508.044,31	885.578.661,17		
090000	**Totale Missione 09 - Sviluppo sostenibile e tutela del territorio e dell'ambiente**	**634.668.801,07**	**di competenza**		**1.047.614.731,74**	**441.741.502,65**	**252.480.312,18**	**222.164.769,64**
			di cui impegnato	(*)		**236.990.827,92**	**114.288.911,95**	**63.828.252,39**
			di cui fondo plu.vinc.		**7.542.066,35**	**2.128.884,86**	**0,00**	**0,00**
			cassa		**1.256.515.554,81**	**1.074.281.418,86**		

REGIONE PUGLIA - SEZIONE BILANCIO E RAGIONERIA

(*) Si tratta di somme, alla data di presentazione del bilancio, già impegnate negli esercizi precedenti, nel rispetto del principio contabile generale della competenza potenziata e del principio contabile applicato della contabilità finanziaria.

(1) Indicare l'importo determinato nell'Allegato a) Risultato presunto di amministrazione (All a) Ris amm Pres) alla voce E, se negativo, o la quota di tale importo da ripianare nel corso dell'esercizio, secondo le modalità previste dall'ordinamento contabile. La quantificazione e la composizione del disavanzo di amministrazione ripianato in ciascun esercizio è rappresentata nella nota integrativa.

REGIONE PUGLIA

Allegato F/2

Allegato n.9 - Bilancio di previsione al D.Lgs 118/2011

BILANCIO DI PREVISIONE 2018-2020

SPESE

29/12/2017

MISSIONE, PROGRAMMA, TITOLO	DENOMINAZIONE	RESIDUI PRESUNTI AL TERMINE DELL'ESERCIZIO 2017			PREVISIONI DEFINITIVE DELL'ANNO 2017 (1)	PREVISIONI DELL'ANNO 2018	PREVISIONI DELL'ANNO 2019	PREVISIONI DELL'ANNO 2020
10	**Missione 10 - Trasporti e diritto alla mobilità**							
100100	**Programma 01 - Trasporto ferroviario**							
100101	**Spese correnti**	2.486.273,58	di competenza		347.913.070,91	292.980.783,97	293.164.533,97	58.792.006,23
			di cui impegnato	(*)		0,00	0,00	0,00
			di cui fondo plu.vinc.		0,00	0,00	0,00	0,00
			cassa		386.434.690,44	295.467.057,55		
100102	**Spese in conto capitale**	43.788.612,43	di competenza		49.651.047,93	13.320.728,05	1.302.031,00	0,00
			di cui impegnato	(*)		11.340.737,05	0,00	0,00
			di cui fondo plu.vinc.		0,00	0,00	0,00	0,00
			cassa		53.188.773,30	57.109.340,48		
100100	**Totale Programma 01 - Trasporto ferroviario**	46.274.886,01	di competenza		397.564.118,84	306.301.512,02	294.466.564,97	58.792.006,23
			di cui impegnato	(*)		11.340.737,05	0,00	0,00
			di cui fondo plu.vinc.		0,00	0,00	0,00	0,00
			cassa		439.623.463,74	352.576.398,03		
100200	**Programma 02 - Trasporto pubblico locale**							
100201	**Spese correnti**	27.310.084,83	di competenza		215.725.331,55	190.763.014,60	172.068.244,41	44.258.052,60
			di cui impegnato	(*)		194.443,57	39.423,38	0,00
			di cui fondo plu.vinc.		0,00	0,00	0,00	0,00
			cassa		221.256.988,96	218.073.099,43		
100202	**Spese in conto capitale**	30.575.513,77	di competenza		35.055.497,11	5.767.539,63	5.556.516,99	6.235.115,18
			di cui impegnato	(*)		0,00	0,00	0,00
			di cui fondo plu.vinc.		0,00	0,00	0,00	0,00
			cassa		36.208.772,11	36.343.053,40		

REGIONE PUGLIA - SEZIONE BILANCIO E RAGIONERIA -

(*) Si tratta di somme, alla data di presentazione del bilancio, già impegnate negli esercizi precedenti, nel rispetto del principio contabile generale della competenza potenziata e del principio contabile applicato della contabilità finanziaria.

(1) Indicare l'importo determinato nell'Allegato a) Risultato presunto di amministrazione (All a) Ris amm Pres) alla voce E, se negativo, o la quota di tale importo da ripianare nel corso dell'esercizio, secondo le modalità previste dall'ordinamento contabile. La quantificazione e la composizione del disavanzo di amministrazione ripianato in ciascun esercizio è rappresentata nella nota integrativa.

REGIONE PUGLIA

BILANCIO DI PREVISIONE 2018-2020

SPESE

29/12/2017

MISSIONE, PROGRAMMA, TITOLO	DENOMINAZIONE	RESIDUI PRESUNTI AL TERMINE DELL'ESERCIZIO 2017			PREVISIONI DEFINITIVE DELL'ANNO 2017 (1)	PREVISIONI DELL'ANNO 2018	PREVISIONI DELL'ANNO 2019	PREVISIONI DELL'ANNO 2020
100204	**Rimborso Prestiti**	0,00	di competenza		10.519.946,35	4.436.756,43	2.276.176,62	0,00
			di cui impegnato	(*)		4.436.756,43	2.276.176,62	0,00
			di cui fondo plu.vinc.		0,00	0,00	0,00	0,00
			cassa		10.519.946,35	4.436.756,43		
100200	**Totale Programma 02 - Trasporto pubblico locale**	57.885.598,60	di competenza		261.300.775,01	200.967.310,66	179.900.938,02	50.493.167,78
			di cui impegnato	(*)		4.631.200,00	2.315.600,00	0,00
			di cui fondo plu.vinc.		0,00	0,00	0,00	0,00
			cassa		267.985.707,42	258.852.909,26		
100300	**Programma 03 - Trasporto per vie d'acqua**							
100301	**Spese correnti**	1.384.830,92	di competenza		3.418.689,98	2.893.543,33	2.893.543,33	2.893.543,33
			di cui impegnato	(*)		333.500,00	333.500,00	166.750,00
			di cui fondo plu.vinc.		0,00	0,00	0,00	0,00
			cassa		3.811.848,06	4.278.374,25		
100302	**Spese in conto capitale**	2.055.464,34	di competenza		14.635.108,45	500.000,00	500.000,00	500.000,00
			di cui impegnato	(*)		0,00	0,00	0,00
			di cui fondo plu.vinc.		0,00	0,00	0,00	0,00
			cassa		14.796.520,85	2.555.464,34		
100300	**Totale Programma 03 - Trasporto per vie d'acqua**	3.440.295,26	di competenza		18.053.798,43	3.393.543,33	3.393.543,33	3.393.543,33
			di cui impegnato	(*)		333.500,00	333.500,00	166.750,00
			di cui fondo plu.vinc.		0,00	0,00	0,00	0,00
			cassa		18.608.368,91	6.833.838,59		
100400	**Programma 04 - Altre modalità di trasporto**							
100401	**Spese correnti**	662.592,19	di competenza		4.010.883,81	4.209.091,62	3.417.454,23	3.417.454,23
			di cui impegnato	(*)		0,00	0,00	0,00
			di cui fondo plu.vinc.		0,00	0,00	0,00	0,00
			cassa		4.248.443,46	4.871.683,81		

REGIONE PUGLIA - SEZIONE BILANCIO E RAGIONERIA

(*) Si tratta di somme, alla data di presentazione del bilancio, già impegnate negli esercizi precedenti, nel rispetto del principio contabile generale della competenza potenziata e del principio contabile applicato della contabilità finanziaria.

(1) Indicare l'importo determinato nell'Allegato a) Risultato presunto di amministrazione (All a) Ris amm Pres) alla voce E, se negativo, o la quota di tale importo da ripianare nel corso dell'esercizio, secondo le modalità previste dall'ordinamento contabile. La quantificazione e la composizione del disavanzo di amministrazione ripianato in ciascun esercizio è rappresentata nella nota integrativa.

REGIONE PUGLIA

Allegato F/2

Allegato n.9 - Bilancio di previsione al D.Lgs 118/2011

BILANCIO DI PREVISIONE 2018-2020

SPESE

29/12/2017

MISSIONE, PROGRAMMA, TITOLO	DENOMINAZIONE	RESIDUI PRESUNTI AL TERMINE DELL'ESERCIZIO 2017			PREVISIONI DEFINITIVE DELL'ANNO 2017 (1)	PREVISIONI DELL'ANNO 2018	PREVISIONI DELL'ANNO 2019	PREVISIONI DELL'ANNO 2020
100402	**Spese in conto capitale**	9.500.000,00	di competenza		9.000.000,00	0,00	0,00	0,00
			di cui impegnato	(*)		0,00	0,00	0,00
			di cui fondo plu.vinc.		0,00	0,00	0,00	0,00
			cassa		9.500.000,00	9.500.000,00		
100400	**Totale Programma 04 - Altre modalità di trasporto**	10.162.592,19	di competenza		13.010.883,81	4.209.091,62	3.417.454,23	3.417.454,23
			di cui impegnato	(*)		0,00	0,00	0,00
			di cui fondo plu.vinc.		0,00	0,00	0,00	0,00
			cassa		13.748.443,46	14.371.683,81		
100500	**Programma 05 - Viabilità e infrastrutture stradali**							
100501	**Spese correnti**	237.831,12	di competenza		1.231.662,92	1.140.555,22	1.028.318,85	1.026.000,89
			di cui impegnato	(*)		5.144,24	2.907,87	589,91
			di cui fondo plu.vinc.		0,00	0,00	0,00	0,00
			cassa		1.235.172,92	1.378.386,34		
100502	**Spese in conto capitale**	157.761.291,17	di competenza		157.678.838,20	52.927.347,67	24.534.130,60	2.040.200,14
			di cui impegnato	(*)		37.250.000,00	8.993.930,46	0,00
			di cui fondo plu.vinc.		0,00	0,00	0,00	0,00
			cassa		166.985.674,38	210.688.638,84		
100503	**Spese per incremento attivita' finanziarie**	920.000,00	di competenza		1.000.000,00	250.000,00	250.000,00	250.000,00
			di cui impegnato	(*)		0,00	0,00	0,00
			di cui fondo plu.vinc.		0,00	0,00	0,00	0,00
			cassa		1.420.000,00	1.170.000,00		
100504	**Rimborso Prestiti**	0,00	di competenza		59.152,08	61.309,76	63.546,13	32.637,02
			di cui impegnato	(*)		61.309,76	63.546,13	32.637,02
			di cui fondo plu.vinc.		0,00	0,00	0,00	0,00
			cassa		59.152,08	61.309,76		

REGIONE PUGLIA - SEZIONE BILANCIO E RAGIONERIA

(*) Si tratta di somme, alla data di presentazione del bilancio, già impegnate negli esercizi precedenti, nel rispetto del principio contabile generale della competenza potenziata e del principio contabile applicato della contabilità finanziaria.

(1) Indicare l'importo determinato nell'Allegato a) Risultato presunto di amministrazione (All a) Ris amm Pres) alla voce E, se negativo, o la quota di tale importo da ripianare nel corso dell'esercizio, secondo le modalità previste dall'ordinamento contabile. La quantificazione e la composizione del disavanzo di amministrazione ripianato in ciascun esercizio è rappresentata nella nota integrativa.

REGIONE PUGLIA

BILANCIO DI PREVISIONE 2018-2020

SPESE

29/12/2017

MISSIONE, PROGRAMMA, TITOLO	DENOMINAZIONE	RESIDUI PRESUNTI AL TERMINE DELL'ESERCIZIO 2017			PREVISIONI DEFINITIVE DELL'ANNO 2017 (1)	PREVISIONI DELL'ANNO 2018	PREVISIONI DELL'ANNO 2019	PREVISIONI DELL'ANNO 2020
100500	**Totale Programma 05 - Viabilità e infrastrutture stradali**	158.919.122,29	di competenza		159.969.653,20	54.379.212,65	25.875.995,58	3.348.838,05
			di cui impegnato	(*)		37.316.454,00	9.060.384,46	33.226,93
			di cui fondo plu.vinc.		0,00	0,00	0,00	0,00
			cassa		169.699.999,38	213.298.334,94		
100600	**Programma 06 - Politica regionale unitaria per i trasporti e il diritto alla mobilità**							
100602	**Spese in conto capitale**	362.579.857,98	di competenza		1.015.538.435,77	521.625.246,31	91.142.596,03	6.485.836,10
			di cui impegnato	(*)		383.049.245,32	54.124.366,35	0,00
			di cui fondo plu.vinc.		1.500.000,00	0,00	0,00	0,00
			cassa		1.076.327.772,50	884.205.104,29		
100600	**Totale Programma 06 - Politica regionale unitaria per i trasporti e il diritto alla mobilità**	362.579.857,98	di competenza		1.015.538.435,77	521.625.246,31	91.142.596,03	6.485.836,10
			di cui impegnato	(*)		383.049.245,32	54.124.366,35	0,00
			di cui fondo plu.vinc.		1.500.000,00	0,00	0,00	0,00
			cassa		1.076.327.772,50	884.205.104,29		
100000	**Totale Missione 10 - Trasporti e diritto alla mobilità**	**639.262.352,33**	**di competenza**		**1.865.437.665,06**	**1.090.875.916,59**	**598.197.092,16**	**125.930.845,72**
			di cui impegnato	(*)		**436.671.136,37**	**65.833.850,81**	**199.976,93**
			di cui fondo plu.vinc.		**1.500.000,00**	**0,00**	**0,00**	**0,00**
			cassa		**1.985.993.755,41**	**1.730.138.268,92**		

REGIONE PUGLIA - SEZIONE BILANCIO E RAGIONERIA

(*) Si tratta di somme, alla data di presentazione del bilancio, già impegnate negli esercizi precedenti, nel rispetto del principio contabile generale della competenza potenziata e del principio contabile applicato della contabilità finanziaria.

(1) Indicare l'importo determinato nell'Allegato a) Risultato presunto di amministrazione (All a) Ris amm Pres) alla voce E, se negativo, o la quota di tale importo da ripianare nel corso dell'esercizio, secondo le modalità previste dall'ordinamento contabile. La quantificazione e la composizione del disavanzo di amministrazione ripianato in ciascun esercizio è rappresentata nella nota integrativa.

Bollettino Ufficiale della Regione Puglia - n. 149 del 30-12-2017

68783

REGIONE PUGLIA

Allegato F/2

Allegato n.9 - Bilancio di previsione al D.Lgs 118/2011

BILANCIO DI PREVISIONE 2018-2020

SPESE

29/12/2017

MISSIONE, PROGRAMMA, TITOLO	DENOMINAZIONE	RESIDUI PRESUNTI AL TERMINE DELL'ESERCIZIO 2017			PREVISIONI DEFINITIVE DELL'ANNO 2017 (1)	PREVISIONI DELL'ANNO 2018	PREVISIONI DELL'ANNO 2019	PREVISIONI DELL'ANNO 2020
11	**Missione 11 - Soccorso civile**							
110100	**Programma 01 - Sistema di protezione civile**							
110101	**Spese correnti**	7.500.095,15	di competenza		14.603.785,96	7.516.718,05	7.920.735,05	7.920.735,05
			di cui impegnato	(*)		148.993,46	0,00	0,00
			di cui fondo plu.vinc.		103.010,46	0,00	0,00	0,00
			cassa		15.490.817,37	15.016.813,20		
110102	**Spese in conto capitale**	756.017,92	di competenza		2.574.490,43	745.000,00	745.000,00	745.000,00
			di cui impegnato	(*)		0,00	0,00	0,00
			di cui fondo plu.vinc.		0,00	0,00	0,00	0,00
			cassa		2.595.827,77	1.501.017,92		
110100	**Totale Programma 01 - Sistema di protezione civile**	8.256.113,07	di competenza		17.178.276,39	8.261.718,05	8.665.735,05	8.665.735,05
			di cui impegnato	(*)		148.993,46	0,00	0,00
			di cui fondo plu.vinc.		103.010,46	0,00	0,00	0,00
			cassa		18.086.645,14	16.517.831,12		
110200	**Programma 02 - Interventi a seguito di calamità naturali**							
110201	**Spese correnti**	1.341.634,58	di competenza		2.538.473,69	1.318.214,75	1.304.755,39	1.304.755,39
			di cui impegnato	(*)		13.459,36	0,00	0,00
			di cui fondo plu.vinc.		0,00	0,00	0,00	0,00
			cassa		2.538.473,69	2.659.849,33		
110202	**Spese in conto capitale**	13.481.861,29	di competenza		18.393.754,01	6.145.950,80	6.000.000,00	6.000.000,00
			di cui impegnato	(*)		95.950,80	0,00	0,00
			di cui fondo plu.vinc.		0,00	0,00	0,00	0,00
			cassa		19.770.699,02	19.627.812,09		
110204	**Rimborso Prestiti**	0,00	di competenza		1.130.838,37	140.680,64	0,00	0,00
			di cui impegnato	(*)		140.680,64	0,00	0,00
			di cui fondo plu.vinc.		0,00	0,00	0,00	0,00
			cassa		1.130.838,37	140.680,64		

REGIONE PUGLIA - SEZIONE BILANCIO E RAGIONERIA

(*) Si tratta di somme, alla data di presentazione del bilancio, già impegnate negli esercizi precedenti, nel rispetto del principio contabile generale della competenza potenziata e del principio contabile applicato della contabilità finanziaria.

(1) Indicare l'importo determinato nell'Allegato a) Risultato presunto di amministrazione (All a) Ris amm Pres) alla voce E, se negativo, o la quota di tale importo da ripianare nel corso dell'esercizio, secondo le modalità previste dall'ordinamento contabile. La quantificazione e la composizione del disavanzo di amministrazione ripianato in ciascun esercizio è rappresentata nella nota integrativa.

REGIONE PUGLIA

BILANCIO DI PREVISIONE 2018-2020

SPESE

29/12/2017

MISSIONE, PROGRAMMA, TITOLO	DENOMINAZIONE	RESIDUI PRESUNTI AL TERMINE DELL'ESERCIZIO 2017			PREVISIONI DEFINITIVE DELL'ANNO 2017 (1)	PREVISIONI DELL'ANNO 2018	PREVISIONI DELL'ANNO 2019	PREVISIONI DELL'ANNO 2020
110200	**Totale Programma 02 - Interventi a seguito di calamità naturali**	14.823.495,87	di competenza		22.063.066,07	7.604.846,19	7.304.755,39	7.304.755,39
			di cui impegnato	(*)		250.090,80	0,00	0,00
			di cui fondo plu.vinc.		0,00	0,00	0,00	0,00
			cassa		23.440.011,08	22.428.342,06		
110300	**Programma 03 - Politica regionale unitaria per il soccorso e la protezione civile**							
110301	**Spese correnti**	22.316,32	di competenza		80.415,34	79.562,95	79.562,95	79.562,95
			di cui impegnato	(*)		0,00	0,00	0,00
			di cui fondo plu.vinc.		0,00	0,00	0,00	0,00
			cassa		80.415,34	101.879,27		
110302	**Spese in conto capitale**	118.130,00	di competenza		118.130,00	0,00	0,00	0,00
			di cui impegnato	(*)		0,00	0,00	0,00
			di cui fondo plu.vinc.		0,00	0,00	0,00	0,00
			cassa		118.130,00	118.130,00		
110300	**Totale Programma 03 - Politica regionale unitaria per il soccorso e la protezione civile**	140.446,32	di competenza		198.545,34	79.562,95	79.562,95	79.562,95
			di cui impegnato	(*)		0,00	0,00	0,00
			di cui fondo plu.vinc.		0,00	0,00	0,00	0,00
			cassa		198.545,34	220.009,27		
110000	**Totale Missione 11 - Soccorso civile**	**23.220.055,26**	**di competenza**		**39.439.887,80**	**15.946.127,19**	**16.050.053,39**	**16.050.053,39**
			di cui impegnato	(*)		**399.084,26**	**0,00**	**0,00**
			di cui fondo plu.vinc.		**103.010,46**	**0,00**	**0,00**	**0,00**
			cassa		**41.725.201,56**	**39.166.182,45**		



(*) Si tratta di somme, alla data di presentazione del bilancio, già impegnate negli esercizi precedenti, nel rispetto del principio contabile generale della competenza potenziata e del principio contabile applicato della contabilità finanziaria.

(1) Indicare l'importo determinato nell'Allegato a) Risultato presunto di amministrazione (All a) Ris amm Pres) alla voce E, se negativo, o la quota di tale importo da ripianare nel corso dell'esercizio, secondo le modalità previste dall'ordinamento contabile. La quantificazione e la composizione del disavanzo di amministrazione ripianato in ciascun esercizio è rappresentata nella nota integrativa.

REGIONE PUGLIA

Allegato F/2

Allegato n.9 - Bilancio di previsione al D.Lgs 118/2011

BILANCIO DI PREVISIONE 2018-2020

SPESE

29/12/2017

MISSIONE, PROGRAMMA, TITOLO	DENOMINAZIONE	RESIDUI PRESUNTI AL TERMINE DELL'ESERCIZIO 2017			PREVISIONI DEFINITIVE DELL'ANNO 2017 (1)	PREVISIONI DELL'ANNO 2018	PREVISIONI DELL'ANNO 2019	PREVISIONI DELL'ANNO 2020
12	**Missione 12 - Diritti sociali, politiche sociali e famiglia**							
120100	**Programma 01 - Interventi per l'infanzia e i minori e per asili nido**							
120101	**Spese correnti**	10.274.117,66	di competenza		3.750.202,52	11.308.855,94	3.944.662,03	3.944.662,03
			di cui impegnato	(*)		0,00	0,00	0,00
			di cui fondo plu.vinc.		0,00	0,00	0,00	0,00
			cassa		16.923.727,60	21.582.973,60		
120102	**Spese in conto capitale**	14.955.920,98	di competenza		4.957.500,00	0,00	0,00	0,00
			di cui impegnato	(*)		0,00	0,00	0,00
			di cui fondo plu.vinc.		0,00	0,00	0,00	0,00
			cassa		15.328.500,74	14.955.920,98		
120100	**Totale Programma 01 - Interventi per l'infanzia e i minori e per asili nido**	25.230.038,64	di competenza		8.707.702,52	11.308.855,94	3.944.662,03	3.944.662,03
			di cui impegnato	(*)		0,00	0,00	0,00
			di cui fondo plu.vinc.		0,00	0,00	0,00	0,00
			cassa		32.252.228,34	36.538.894,58		
120200	**Programma 02 - Interventi per la disabilità**							
120201	**Spese correnti**	7.272.291,58	di competenza		22.481.228,45	13.104.224,99	13.104.224,99	13.104.224,99
			di cui impegnato	(*)		25.000,00	0,00	0,00
			di cui fondo plu.vinc.		25.000,00	0,00	0,00	0,00
			cassa		24.367.949,89	20.376.516,57		
120200	**Totale Programma 02 - Interventi per la disabilità**	7.272.291,58	di competenza		22.481.228,45	13.104.224,99	13.104.224,99	13.104.224,99
			di cui impegnato	(*)		25.000,00	0,00	0,00
			di cui fondo plu.vinc.		25.000,00	0,00	0,00	0,00
			cassa		24.367.949,89	20.376.516,57		
120300	**Programma 03 - Interventi per gli anziani**							

REGIONE PUGLIA - SEZIONE BILANCIO E RAGIONERIA

(*) Si tratta di somme, alla data di presentazione del bilancio, già impegnate negli esercizi precedenti, nel rispetto del principio contabile generale della competenza potenziata e del principio contabile applicato della contabilità finanziaria.

(1) Indicare l'importo determinato nell'Allegato a) Risultato presunto di amministrazione (All a) Ris amm Pres) alla voce E, se negativo, o la quota di tale importo da ripianare nel corso dell'esercizio, secondo le modalità previste dall'ordinamento contabile. La quantificazione e la composizione del disavanzo di amministrazione ripianato in ciascun esercizio è rappresentata nella nota integrativa.

REGIONE PUGLIA

Allegato F/2

Allegato n.9 - Bilancio di previsione al D.Lgs 118/2011

BILANCIO DI PREVISIONE 2018-2020

SPESE

29/12/2017

MISSIONE, PROGRAMMA, TITOLO	DENOMINAZIONE	RESIDUI PRESUNTI AL TERMINE DELL'ESERCIZIO 2017			PREVISIONI DEFINITIVE DELL'ANNO 2017 (1)	PREVISIONI DELL'ANNO 2018	PREVISIONI DELL'ANNO 2019	PREVISIONI DELL'ANNO 2020
120301	**Spese correnti**	18.907.348,60	di competenza		58.276.522,86	41.597.979,09	29.600.099,09	29.600.099,09
			di cui impegnato	(*)		0,00	0,00	0,00
			di cui fondo plu.vinc.		0,00	0,00	0,00	0,00
			cassa		100.659.062,22	60.505.327,69		
120300	**Totale Programma 03 - Interventi per gli anziani**	18.907.348,60	di competenza		58.276.522,86	41.597.979,09	29.600.099,09	29.600.099,09
			di cui impegnato	(*)		0,00	0,00	0,00
			di cui fondo plu.vinc.		0,00	0,00	0,00	0,00
			cassa		100.659.062,22	60.505.327,69		
120400	**Programma 04 - Interventi per soggetti a rischio di esclusione sociale**							
120401	**Spese correnti**	13.936.553,99	di competenza		30.057.269,24	29.590.943,80	25.249.542,59	25.249.542,59
			di cui impegnato	(*)		727.011,59	0,00	0,00
			di cui fondo plu.vinc.		0,00	0,00	0,00	0,00
			cassa		59.501.477,39	43.527.497,79		
120402	**Spese in conto capitale**	800.000,00	di competenza		800.000,00	0,00	0,00	0,00
			di cui impegnato	(*)		0,00	0,00	0,00
			di cui fondo plu.vinc.		0,00	0,00	0,00	0,00
			cassa		800.000,00	800.000,00		
120400	**Totale Programma 04 - Interventi per soggetti a rischio di esclusione sociale**	14.736.553,99	di competenza		30.857.269,24	29.590.943,80	25.249.542,59	25.249.542,59
			di cui impegnato	(*)		727.011,59	0,00	0,00
			di cui fondo plu.vinc.		0,00	0,00	0,00	0,00
			cassa		60.301.477,39	44.327.497,79		
120500	**Programma 05 - Interventi per le famiglie**							
120501	**Spese correnti**	6.163.811,40	di competenza		1.407.748,85	1.333.737,93	416.191,70	416.191,70
			di cui impegnato	(*)		0,00	0,00	0,00
			di cui fondo plu.vinc.		0,00	0,00	0,00	0,00
			cassa		7.606.566,65	7.497.549,33		

(*) Si tratta di somme, alla data di presentazione del bilancio, già impegnate negli esercizi precedenti, nel rispetto del principio contabile generale della competenza potenziata e del principio contabile applicato della contabilità finanziaria.

(1) Indicare l'importo determinato nell'Allegato a) Risultato presunto di amministrazione (All a) Ris amm Pres) alla voce E, se negativo, o la quota di tale importo da ripianare nel corso dell'esercizio, secondo le modalità previste dall'ordinamento contabile. La quantificazione e la composizione del disavanzo di amministrazione ripianato in ciascun esercizio è rappresentata nella nota integrativa.

REGIONE PUGLIA

Allegato F/2

Allegato n.9 - Bilancio di previsione al D.Lgs 118/2011

BILANCIO DI PREVISIONE 2018-2020

SPESE

29/12/2017

MISSIONE, PROGRAMMA, TITOLO	DENOMINAZIONE	RESIDUI PRESUNTI AL TERMINE DELL'ESERCIZIO 2017			PREVISIONI DEFINITIVE DELL'ANNO 2017 (1)	PREVISIONI DELL'ANNO 2018	PREVISIONI DELL'ANNO 2019	PREVISIONI DELL'ANNO 2020
120502	**Spese in conto capitale**	606.956,12	di competenza		0,00	0,00	0,00	0,00
			di cui impegnato	(*)		0,00	0,00	0,00
			di cui fondo plu.vinc.		0,00	0,00	0,00	0,00
			cassa		662.536,25	606.956,12		
120500	**Totale Programma 05 - Interventi per le famiglie**	6.770.767,52	di competenza		1.407.748,85	1.333.737,93	416.191,70	416.191,70
			di cui impegnato	(*)		0,00	0,00	0,00
			di cui fondo plu.vinc.		0,00	0,00	0,00	0,00
			cassa		8.269.102,90	8.104.505,45		
120600	**Programma 06 - Interventi per il diritto alla casa**							
120601	**Spese correnti**	7.465.858,82	di competenza		16.193.676,91	1.300.000,00	500.000,00	500.000,00
			di cui impegnato	(*)		0,00	0,00	0,00
			di cui fondo plu.vinc.		0,00	0,00	0,00	0,00
			cassa		23.856.640,45	8.765.858,82		
120602	**Spese in conto capitale**	0,00	di competenza		0,00	250.000,00	250.000,00	250.000,00
			di cui impegnato	(*)		0,00	0,00	0,00
			di cui fondo plu.vinc.		0,00	0,00	0,00	0,00
			cassa		0,00	250.000,00		
120600	**Totale Programma 06 - Interventi per il diritto alla casa**	7.465.858,82	di competenza		16.193.676,91	1.550.000,00	750.000,00	750.000,00
			di cui impegnato	(*)		0,00	0,00	0,00
			di cui fondo plu.vinc.		0,00	0,00	0,00	0,00
			cassa		23.856.640,45	9.015.858,82		
120700	**Programma 07 - Programmazione e governo della rete dei servizi sociosanitari e sociali**							
120701	**Spese correnti**	1.709.863,09	di competenza		389.371,85	385.536,13	385.536,13	385.536,13
			di cui impegnato	(*)		0,00	0,00	0,00
			di cui fondo plu.vinc.		0,00	0,00	0,00	0,00
			cassa		2.463.370,92	2.095.399,22		

REGIONE PUGLIA - SERVIZIO BILANCIO E RAGIONERIA

(*) Si tratta di somme, alla data di presentazione del bilancio, già impegnate negli esercizi precedenti, nel rispetto del principio contabile generale della competenza potenziata e del principio contabile applicato della contabilità finanziaria.

(1) Indicare l'importo determinato nell'Allegato a) Risultato presunto di amministrazione (All a) Ris amm Pres) alla voce E, se negativo, o la quota di tale importo da ripianare nel corso dell'esercizio, secondo le modalità previste dall'ordinamento contabile. La quantificazione e la composizione del disavanzo di amministrazione ripianato in ciascun esercizio è rappresentata nella nota integrativa.

REGIONE PUGLIA

BILANCIO DI PREVISIONE 2018-2020

SPESE

29/12/2017

MISSIONE, PROGRAMMA, TITOLO	DENOMINAZIONE	RESIDUI PRESUNTI AL TERMINE DELL'ESERCIZIO 2017			PREVISIONI DEFINITIVE DELL'ANNO 2017 (1)	PREVISIONI DELL'ANNO 2018	PREVISIONI DELL'ANNO 2019	PREVISIONI DELL'ANNO 2020
120702	**Spese in conto capitale**	0,00	di competenza		0,00	0,00	0,00	0,00
			di cui impegnato	(*)		0,00	0,00	0,00
			di cui fondo plu.vinc.		0,00	0,00	0,00	0,00
			cassa		0,00	0,00		
120700	**Totale Programma 07 - Programmazione e governo della rete dei servizi sociosanitari e sociali**	1.709.863,09	di competenza		389.371,85	385.536,13	385.536,13	385.536,13
			di cui impegnato	(*)		0,00	0,00	0,00
			di cui fondo plu.vinc.		0,00	0,00	0,00	0,00
			cassa		2.463.370,92	2.095.399,22		
120800	**Programma 08 - Cooperazione e associazionismo**							
120801	**Spese correnti**	108.270,62	di competenza		1.435.371,85	1.271.536,13	1.271.536,13	1.271.536,13
			di cui impegnato	(*)		0,00	0,00	0,00
			di cui fondo plu.vinc.		0,00	0,00	0,00	0,00
			cassa		1.436.868,32	1.379.806,75		
120800	**Totale Programma 08 - Cooperazione e associazionismo**	108.270,62	di competenza		1.435.371,85	1.271.536,13	1.271.536,13	1.271.536,13
			di cui impegnato	(*)		0,00	0,00	0,00
			di cui fondo plu.vinc.		0,00	0,00	0,00	0,00
			cassa		1.436.868,32	1.379.806,75		
121000	**Programma 10 - Politica regionale unitaria per i diritti sociali e la famiglia**							
121001	**Spese correnti**	20.625.283,91	di competenza		17.023.273,31	17.027.284,33	17.027.284,33	17.027.284,33
			di cui impegnato	(*)		0,00	0,00	0,00
			di cui fondo plu.vinc.		0,00	0,00	0,00	0,00
			cassa		36.931.818,74	37.652.568,24		
121002	**Spese in conto capitale**	282.357.750,05	di competenza		101.423.865,28	8.765.007,96	16.938.926,25	378.696,65
			di cui impegnato	(*)		4.334.576,44	0,00	0,00
			di cui fondo plu.vinc.		0,00	0,00	0,00	0,00
			cassa		297.550.813,76	291.122.758,01		

(*) Si tratta di somme, alla data di presentazione del bilancio, già impegnate negli esercizi precedenti, nel rispetto del principio contabile generale della competenza potenziata e del principio contabile applicato della contabilità finanziaria.

(1) Indicare l'importo determinato nell'Allegato a) Risultato presunto di amministrazione (All a) Ris amm Pres) alla voce E, se negativo, o la quota di tale importo da ripianare nel corso dell'esercizio, secondo le modalità previste dall'ordinamento contabile. La quantificazione e la composizione del disavanzo di amministrazione ripianato in ciascun esercizio è rappresentata nella nota integrativa.

Bollettino Ufficiale della Regione Puglia - n. 149 del 30-12-2017

68789

REGIONE PUGLIA

Allegato F/2

Allegato n.9 - Bilancio di previsione al D.Lgs 118/2011

BILANCIO DI PREVISIONE 2018-2020

SPESE

29/12/2017

MISSIONE, PROGRAMMA, TITOLO	DENOMINAZIONE	RESIDUI PRESUNTI AL TERMINE DELL'ESERCIZIO 2017			PREVISIONI DEFINITIVE DELL'ANNO 2017 (1)	PREVISIONI DELL'ANNO 2018	PREVISIONI DELL'ANNO 2019	PREVISIONI DELL'ANNO 2020
121000	Totale Programma 10 - Politica regionale unitaria per i diritti sociali e la famiglia	302.983.033,96	di competenza		118.447.138,59	25.792.292,29	33.966.210,58	17.405.980,98
			di cui impegnato	(*)		4.334.576,44	0,00	0,00
			di cui fondo plu.vinc.		0,00	0,00	0,00	0,00
			cassa		334.482.632,50	328.775.326,25		
120000	**Totale Missione 12 - Diritti sociali, politiche sociali e famiglia**	**385.184.026,82**	**di competenza**		**258.196.031,12**	**125.935.106,30**	**108.688.003,24**	**92.127.773,64**
			di cui impegnato	(*)		**5.086.588,03**	**0,00**	**0,00**
			di cui fondo plu.vinc.		**25.000,00**	**0,00**	**0,00**	**0,00**
			cassa		**588.089.332,93**	**511.119.133,12**		

REGIONE PUGLIA - SEZIONE BILANCIO E RAGIONERIA

(*) Si tratta di somme, alla data di presentazione del bilancio, già impegnate negli esercizi precedenti, nel rispetto del principio contabile generale della competenza potenziata e del principio contabile applicato della contabilità finanziaria.

(1) Indicare l'importo determinato nell'Allegato a) Risultato presunto di amministrazione (All a) Ris amm Pres) alla voce E, se negativo, o la quota di tale importo da ripianare nel corso dell'esercizio, secondo le modalità previste dall'ordinamento contabile. La quantificazione e la composizione del disavanzo di amministrazione ripianato in ciascun esercizio è rappresentata nella nota integrativa.

REGIONE PUGLIA

BILANCIO DI PREVISIONE 2018-2020

SPESE

29/12/2017

MISSIONE, PROGRAMMA, TITOLO	DENOMINAZIONE	RESIDUI PRESUNTI AL TERMINE DELL'ESERCIZIO 2017			PREVISIONI DEFINITIVE DELL'ANNO 2017 (1)	PREVISIONI DELL'ANNO 2018	PREVISIONI DELL'ANNO 2019	PREVISIONI DELL'ANNO 2020
13	**Missione 13 - Tutela della salute**							
130100	**Programma 01 - Servizio sanitario regionale - finanziamento ordinario corrente per la garanzia dei LEA**							
130101	**Spese correnti**	454.103.564,65	di competenza		7.621.934.440,01	7.523.064.667,69	7.521.264.667,69	7.413.261.653,26
			di cui impegnato	(*)		0,00	0,00	0,00
			di cui fondo plu.vinc.		0,00	0,00	0,00	0,00
			cassa		8.795.902.283,73	7.977.168.232,34		
130102	**Spese in conto capitale**	100.955.227,26	di competenza		135.695.866,00	170.000.000,00	155.000.000,00	155.000.000,00
			di cui impegnato	(*)		0,00	0,00	0,00
			di cui fondo plu.vinc.		0,00	0,00	0,00	0,00
			cassa		345.302.930,00	270.955.227,26		
130100	**Totale Programma 01 - Servizio sanitario regionale - finanziamento ordinario corrente per la garanzia dei LEA**	555.058.791,91	di competenza		7.757.630.306,01	7.693.064.667,69	7.676.264.667,69	7.568.261.653,26
			di cui impegnato	(*)		0,00	0,00	0,00
			di cui fondo plu.vinc.		0,00	0,00	0,00	0,00
			cassa		9.141.205.213,73	8.248.123.459,60		
130200	**Programma 02 - Servizio sanitario regionale - finanziamento aggiuntivo corrente per livelli di assistenza superiori ai LEA**							
130201	**Spese correnti**	7.337.339,51	di competenza		3.988.748,85	4.086.191,70	3.786.191,70	3.786.191,70
			di cui impegnato	(*)		0,00	0,00	0,00
			di cui fondo plu.vinc.		0,00	0,00	0,00	0,00
			cassa		13.848.320,40	11.423.531,21		
130200	**Totale Programma 02 - Servizio sanitario regionale - finanziamento aggiuntivo corrente per livelli di assistenza superiori ai LEA**	7.337.339,51	di competenza		3.988.748,85	4.086.191,70	3.786.191,70	3.786.191,70
			di cui impegnato	(*)		0,00	0,00	0,00
			di cui fondo plu.vinc.		0,00	0,00	0,00	0,00
			cassa		13.848.320,40	11.423.531,21		

REGIONE PUGLIA - SEZIONE BILANCIO E RAGIONERIA

(*) Si tratta di somme, alla data di presentazione del bilancio, già impegnate negli esercizi precedenti, nel rispetto del principio contabile generale della competenza potenziata e del principio contabile applicato della contabilità finanziaria.

(1) Indicare l'importo determinato nell'Allegato a) Risultato presunto di amministrazione (All a) Ris amm Pres) alla voce E, se negativo, o la quota di tale importo da ripianare nel corso dell'esercizio, secondo le modalità previste dall'ordinamento contabile. La quantificazione e la composizione del disavanzo di amministrazione ripianato in ciascun esercizio è rappresentata nella nota integrativa.

REGIONE PUGLIA

Allegato F/2

Allegato n.9 - Bilancio di previsione al D.Lgs 118/2011

BILANCIO DI PREVISIONE 2018-2020

SPESE

29/12/2017

MISSIONE, PROGRAMMA, TITOLO	DENOMINAZIONE	RESIDUI PRESUNTI AL TERMINE DELL'ESERCIZIO 2017			PREVISIONI DEFINITIVE DELL'ANNO 2017 (1)	PREVISIONI DELL'ANNO 2018	PREVISIONI DELL'ANNO 2019	PREVISIONI DELL'ANNO 2020
130300	**Programma 03 - Servizio sanitario regionale - finanziamento aggiuntivo corrente per la copertura dello squilibrio di bilancio corrente**							
130301	**Spese correnti**	0,00	di competenza		0,00	0,00	0,00	0,00
			di cui impegnato	(*)		0,00	0,00	0,00
			di cui fondo plu.vinc.		0,00	0,00	0,00	0,00
			cassa		0,00	0,00		
130300	**Totale Programma 03 - Servizio sanitario regionale - finanziamento aggiuntivo corrente per la copertura dello squilibrio di bilancio corrente**	0,00	di competenza		0,00	0,00	0,00	0,00
			di cui impegnato	(*)		0,00	0,00	0,00
			di cui fondo plu.vinc.		0,00	0,00	0,00	0,00
			cassa		0,00	0,00		
130400	**Programma 04 - Servizio sanitario regionale - ripiano di disavanzi sanitari relativi ad esercizi pregressi**							
130401	**Spese correnti**	0,00	di competenza		20.769.780,34	20.227.679,96	19.666.940,87	19.086.814,05
			di cui impegnato	(*)		20.227.679,96	19.666.940,87	19.086.814,05
			di cui fondo plu.vinc.		0,00	0,00	0,00	0,00
			cassa		20.769.780,34	20.227.679,96		
130402	**Spese in conto capitale**	3.680.685,34	di competenza		4.000.000,00	2.797.158,27	3.000.000,00	3.000.000,00
			di cui impegnato	(*)		0,00	0,00	0,00
			di cui fondo plu.vinc.		0,00	0,00	0,00	0,00
			cassa		8.323.816,41	6.477.843,61		
130403	**Spese per incremento attivita' finanziarie**	0,00	di competenza		0,00	0,00	0,00	0,00
			di cui impegnato	(*)		0,00	0,00	0,00
			di cui fondo plu.vinc.		0,00	0,00	0,00	0,00
			cassa		0,00	0,00		

REGIONE PUGLIA - SEZIONE BILANCIO E RAGIONERIA

(*) Si tratta di somme, alla data di presentazione del bilancio, già impegnate negli esercizi precedenti, nel rispetto del principio contabile generale della competenza potenziata e del principio contabile applicato della contabilità finanziaria.

(1) Indicare l'importo determinato nell'Allegato a) Risultato presunto di amministrazione (All a) Ris amm Pres) alla voce E, se negativo, o la quota di tale importo da ripianare nel corso dell'esercizio, secondo le modalità previste dall'ordinamento contabile. La quantificazione e la composizione del disavanzo di amministrazione ripianato in ciascun esercizio è rappresentata nella nota integrativa.

REGIONE PUGLIA

BILANCIO DI PREVISIONE 2018-2020

SPESE

29/12/2017

MISSIONE, PROGRAMMA, TITOLO	DENOMINAZIONE	RESIDUI PRESUNTI AL TERMINE DELL'ESERCIZIO 2017			PREVISIONI DEFINITIVE DELL'ANNO 2017 (1)	PREVISIONI DELL'ANNO 2018	PREVISIONI DELL'ANNO 2019	PREVISIONI DELL'ANNO 2020
130404	**Rimborso Prestiti**	0,00	di competenza		19.699.995,04	20.242.095,43	20.802.834,51	21.382.961,33
			di cui impegnato	(*)		20.242.095,43	20.802.834,51	21.382.961,33
			di cui fondo plu.vinc.		0,00	0,00	0,00	0,00
			cassa		19.699.995,04	20.242.095,43		
130400	**Totale Programma 04 - Servizio sanitario regionale - ripiano di disavanzi sanitari relativi ad esercizi pregressi**	3.680.685,34	di competenza		44.469.775,38	43.266.933,66	43.469.775,38	43.469.775,38
			di cui impegnato	(*)		40.469.775,39	40.469.775,38	40.469.775,38
			di cui fondo plu.vinc.		0,00	0,00	0,00	0,00
			cassa		48.793.591,79	46.947.619,00		
130500	**Programma 05 - Servizio sanitario regionale - investimenti sanitari**							
130501	**Spese correnti**	168.915,47	di competenza		617.913,05	611.946,37	611.946,37	611.946,37
			di cui impegnato	(*)		0,00	0,00	0,00
			di cui fondo plu.vinc.		0,00	0,00	0,00	0,00
			cassa		617.913,05	780.861,84		
130502	**Spese in conto capitale**	367.129.383,04	di competenza		300.000,00	1.500.000,00	16.532.000,00	1.000.000,00
			di cui impegnato	(*)		0,00	0,00	0,00
			di cui fondo plu.vinc.		0,00	0,00	0,00	0,00
			cassa		412.379.169,04	368.629.383,04		
130500	**Totale Programma 05 - Servizio sanitario regionale - investimenti sanitari**	367.298.298,51	di competenza		917.913,05	2.111.946,37	17.143.946,37	1.611.946,37
			di cui impegnato	(*)		0,00	0,00	0,00
			di cui fondo plu.vinc.		0,00	0,00	0,00	0,00
			cassa		412.997.082,09	369.410.244,88		
130700	**Programma 07 - Ulteriori spese in materia sanitaria**							
130701	**Spese correnti**	225.949,51	di competenza		718.748,85	266.191,70	266.191,70	266.191,70
			di cui impegnato	(*)		0,00	0,00	0,00
			di cui fondo plu.vinc.		0,00	0,00	0,00	0,00
			cassa		871.398,85	492.141,21		

REGIONE PUGLIA - SEZIONE BILANCIO E RAGIONERIA

(*) Si tratta di somme, alla data di presentazione del bilancio, già impegnate negli esercizi precedenti, nel rispetto del principio contabile generale della competenza potenziata e del principio contabile applicato della contabilità finanziaria.

(1) Indicare l'importo determinato nell'Allegato a) Risultato presunto di amministrazione (All a) Ris amm Pres) alla voce E, se negativo, o la quota di tale importo da ripianare nel corso dell'esercizio, secondo le modalità previste dall'ordinamento contabile. La quantificazione e la composizione del disavanzo di amministrazione ripianato in ciascun esercizio è rappresentata nella nota integrativa.

REGIONE PUGLIA

Allegato F/2

Allegato n.9 - Bilancio di previsione al D.Lgs 118/2011

BILANCIO DI PREVISIONE 2018-2020

SPESE

29/12/2017

MISSIONE, PROGRAMMA, TITOLO	DENOMINAZIONE	RESIDUI PRESUNTI AL TERMINE DELL'ESERCIZIO 2017			PREVISIONI DEFINITIVE DELL'ANNO 2017 (1)	PREVISIONI DELL'ANNO 2018	PREVISIONI DELL'ANNO 2019	PREVISIONI DELL'ANNO 2020
130702	**Spese in conto capitale**	687.344,32	di competenza		1.925.471,19	0,00	0,00	0,00
			di cui impegnato	(*)		0,00	0,00	0,00
			di cui fondo plu.vinc.		0,00	0,00	0,00	0,00
			cassa		2.259.535,17	687.344,32		
130700	**Totale Programma 07 - Ulteriori spese in materia sanitaria**	913.293,83	di competenza		2.644.220,04	266.191,70	266.191,70	266.191,70
			di cui impegnato	(*)		0,00	0,00	0,00
			di cui fondo plu.vinc.		0,00	0,00	0,00	0,00
			cassa		3.130.934,02	1.179.485,53		
130800	**Programma 08 - Politica regionale unitaria per la tutela della salute**							
130801	**Spese correnti**	1.174.010,29	di competenza		1.459.164,19	1.365.754,65	1.365.754,65	1.365.754,65
			di cui impegnato	(*)		0,00	0,00	0,00
			di cui fondo plu.vinc.		0,00	0,00	0,00	0,00
			cassa		2.899.770,28	2.539.764,94		
130802	**Spese in conto capitale**	422.072.732,98	di competenza		369.858.256,68	15.963.879,05	7.739.703,09	7.949.359,61
			di cui impegnato	(*)		7.650.000,00	0,00	0,00
			di cui fondo plu.vinc.		0,00	0,00	0,00	0,00
			cassa		543.625.514,38	438.036.612,03		
130800	**Totale Programma 08 - Politica regionale unitaria per la tutela della salute**	423.246.743,27	di competenza		371.317.420,87	17.329.633,70	9.105.457,74	9.315.114,26
			di cui impegnato	(*)		7.650.000,00	0,00	0,00
			di cui fondo plu.vinc.		0,00	0,00	0,00	0,00
			cassa		546.525.284,66	440.576.376,97		
130000	**Totale Missione 13 - Tutela della salute**	**1.357.535.152,37**	**di competenza**		**8.180.968.384,20**	**7.760.125.564,82**	**7.750.036.230,58**	**7.626.710.872,67**
			di cui impegnato	(*)		**48.119.775,39**	**40.469.775,38**	**40.469.775,38**
			di cui fondo plu.vinc.		**0,00**	**0,00**	**0,00**	**0,00**
			cassa		**10.166.500.426,69**	**9.117.660.717,19**		

REGIONE PUGLIA - SEZIONE BILANCIO E RAGIONERIA

(*) Si tratta di somme, alla data di presentazione del bilancio, già impegnate negli esercizi precedenti, nel rispetto del principio contabile generale della competenza potenziata e del principio contabile applicato della contabilità finanziaria.

(1) Indicare l'importo determinato nell'Allegato a) Risultato presunto di amministrazione (All a) Ris amm Pres) alla voce E, se negativo, o la quota di tale importo da ripianare nel corso dell'esercizio, secondo le modalità previste dall'ordinamento contabile. La quantificazione e la composizione del disavanzo di amministrazione ripianato in ciascun esercizio è rappresentata nella nota integrativa.

REGIONE PUGLIA

BILANCIO DI PREVISIONE 2018-2020

SPESE

29/12/2017

MISSIONE, PROGRAMMA, TITOLO	DENOMINAZIONE	RESIDUI PRESUNTI AL TERMINE DELL'ESERCIZIO 2017			PREVISIONI DEFINITIVE DELL'ANNO 2017 (1)	PREVISIONI DELL'ANNO 2018	PREVISIONI DELL'ANNO 2019	PREVISIONI DELL'ANNO 2020
14	**Missione 14 - Sviluppo economico e competitività**							
140100	**Programma 01 - Industria PMI e Artigianato**							
140101	**Spese correnti**	3.426.833,53	di competenza		4.834.203,69	3.244.776,24	2.988.708,23	3.058.708,23
			di cui impegnato	(*)		0,00	0,00	0,00
			di cui fondo plu.vinc.		0,00	0,00	0,00	0,00
			cassa		6.067.753,41	6.671.609,77		
140102	**Spese in conto capitale**	7.085.775,71	di competenza		7.085.775,71	0,00	0,00	0,00
			di cui impegnato	(*)		0,00	0,00	0,00
			di cui fondo plu.vinc.		0,00	0,00	0,00	0,00
			cassa		7.157.042,41	7.085.775,71		
140100	**Totale Programma 01 - Industria PMI e Artigianato**	10.512.609,24	di competenza		11.919.979,40	3.244.776,24	2.988.708,23	3.058.708,23
			di cui impegnato	(*)		0,00	0,00	0,00
			di cui fondo plu.vinc.		0,00	0,00	0,00	0,00
			cassa		13.224.795,82	13.757.385,48		
140200	**Programma 02 - Commercio - reti distributive - tutela dei consumatori**							
140201	**Spese correnti**	428.449,97	di competenza		2.934.201,05	3.447.913,83	3.327.913,83	3.327.913,83
			di cui impegnato	(*)		0,00	0,00	0,00
			di cui fondo plu.vinc.		0,00	0,00	0,00	0,00
			cassa		3.040.093,42	3.876.363,80		
140202	**Spese in conto capitale**	3.572.024,22	di competenza		7.073.630,01	3.830.000,00	3.830.000,00	3.330.000,00
			di cui impegnato	(*)		0,00	0,00	0,00
			di cui fondo plu.vinc.		0,00	0,00	0,00	0,00
			cassa		7.288.048,91	7.402.024,22		

REGIONE PUGLIA - SEZIONE BILANCIO E RAGIONERIA

(*) Si tratta di somme, alla data di presentazione del bilancio, già impegnate negli esercizi precedenti, nel rispetto del principio contabile generale della competenza potenziata e del principio contabile applicato della contabilità finanziaria.

(1) Indicare l'importo determinato nell'Allegato a) Risultato presunto di amministrazione (All a) Ris amm Pres) alla voce E, se negativo, o la quota di tale importo da ripianare nel corso dell'esercizio, secondo le modalità previste dall'ordinamento contabile. La quantificazione e la composizione del disavanzo di amministrazione ripianato in ciascun esercizio è rappresentata nella nota integrativa.

REGIONE PUGLIA

Allegato F/2

BILANCIO DI PREVISIONE 2018-2020

SPESE

29/12/2017

MISSIONE, PROGRAMMA, TITOLO	DENOMINAZIONE	RESIDUI PRESUNTI AL TERMINE DELL'ESERCIZIO 2017			PREVISIONI DEFINITIVE DELL'ANNO 2017 (1)	PREVISIONI DELL'ANNO 2018	PREVISIONI DELL'ANNO 2019	PREVISIONI DELL'ANNO 2020
140200	**Totale Programma 02 - Commercio - reti distributive - tutela dei consumatori**	4.000.474,19	di competenza		10.007.831,06	7.277.913,83	7.157.913,83	6.657.913,83
			di cui impegnato	(*)		0,00	0,00	0,00
			di cui fondo plu.vinc.		0,00	0,00	0,00	0,00
			cassa		10.328.142,33	11.278.388,02		
140300	**Programma 03 - Ricerca e innovazione**							
140301	**Spese correnti**	0,00	di competenza		800.000,00	1.050.000,00	1.350.000,00	1.350.000,00
			di cui impegnato	(*)		0,00	0,00	0,00
			di cui fondo plu.vinc.		0,00	0,00	0,00	0,00
			cassa		800.000,00	1.050.000,00		
140302	**Spese in conto capitale**	11.424,50	di competenza		11.424,50	0,00	0,00	0,00
			di cui impegnato	(*)		0,00	0,00	0,00
			di cui fondo plu.vinc.		0,00	0,00	0,00	0,00
			cassa		11.424,50	11.424,50		
140300	**Totale Programma 03 - Ricerca e innovazione**	11.424,50	di competenza		811.424,50	1.050.000,00	1.350.000,00	1.350.000,00
			di cui impegnato	(*)		0,00	0,00	0,00
			di cui fondo plu.vinc.		0,00	0,00	0,00	0,00
			cassa		811.424,50	1.061.424,50		
140400	**Programma 04 - Reti e altri servizi di pubblica utilità**							
140402	**Spese in conto capitale**	0,00	di competenza		0,00	0,00	0,00	0,00
			di cui impegnato	(*)		0,00	0,00	0,00
			di cui fondo plu.vinc.		0,00	0,00	0,00	0,00
			cassa		0,00	0,00		
140400	**Totale Programma 04 - Reti e altri servizi di pubblica utilità**	0,00	di competenza		0,00	0,00	0,00	0,00
			di cui impegnato	(*)		0,00	0,00	0,00
			di cui fondo plu.vinc.		0,00	0,00	0,00	0,00
			cassa		0,00	0,00		



(*) Si tratta di somme, alla data di presentazione del bilancio, già impegnate negli esercizi precedenti, nel rispetto del principio contabile generale della competenza potenziata e del principio contabile applicato della contabilità finanziaria.

(1) Indicare l'importo determinato nell'Allegato a) Risultato presunto di amministrazione (All a) Ris amm Pres) alla voce E, se negativo, o la quota di tale importo da ripianare nel corso dell'esercizio, secondo le modalità previste dall'ordinamento contabile. La quantificazione e la composizione del disavanzo di amministrazione ripianato in ciascun esercizio è rappresentata nella nota integrativa.

REGIONE PUGLIA

BILANCIO DI PREVISIONE 2018-2020

SPESE

29/12/2017

MISSIONE, PROGRAMMA, TITOLO	DENOMINAZIONE	RESIDUI PRESUNTI AL TERMINE DELL'ESERCIZIO 2017			PREVISIONI DEFINITIVE DELL'ANNO 2017 (1)	PREVISIONI DELL'ANNO 2018	PREVISIONI DELL'ANNO 2019	PREVISIONI DELL'ANNO 2020
140500	**Programma 05 - Politica regionale unitaria per lo sviluppo economico e la competitività**							
140501	**Spese correnti**	2.051.926,66	di competenza		7.683.650,48	9.554.188,20	1.662.913,83	862.913,83
			di cui impegnato	(*)		0,00	0,00	0,00
			di cui fondo plu.vinc.		0,00	0,00	0,00	0,00
			cassa		8.407.761,04	11.606.114,86		
140502	**Spese in conto capitale**	681.782.146,03	di competenza		1.912.879.914,46	906.753.953,25	850.763.807,14	5.197.530,38
			di cui impegnato	(*)		53.189.975,95	1.043.332,64	0,00
			di cui fondo plu.vinc.		4.632.876,35	0,00	0,00	0,00
			cassa		2.045.719.176,90	1.588.536.099,28		
140503	**Spese per incremento attivita' finanziarie**	0,00	di competenza		0,00	0,00	0,00	0,00
			di cui impegnato	(*)		0,00	0,00	0,00
			di cui fondo plu.vinc.		0,00	0,00	0,00	0,00
			cassa		0,00	0,00		
140500	**Totale Programma 05 - Politica regionale unitaria per lo sviluppo economico e la competitività**	683.834.072,69	di competenza		1.920.563.564,94	916.308.141,45	852.426.720,97	6.060.444,21
			di cui impegnato	(*)		53.189.975,95	1.043.332,64	0,00
			di cui fondo plu.vinc.		4.632.876,35	0,00	0,00	0,00
			cassa		2.054.126.937,94	1.600.142.214,14		
140000	**Totale Missione 14 - Sviluppo economico e competitività**	**698.358.580,62**	**di competenza**		**1.943.302.799,90**	**927.880.831,52**	**863.923.343,03**	**17.127.066,27**
			di cui impegnato	(*)		**53.189.975,95**	**1.043.332,64**	**0,00**
			di cui fondo plu.vinc.		**4.632.876,35**	**0,00**	**0,00**	**0,00**
			cassa		**2.078.491.300,59**	**1.626.239.412,14**		

REGIONE PUGLIA - SEZIONE BILANCIO E RAGIONERIA

(*) Si tratta di somme, alla data di presentazione del bilancio, già impegnate negli esercizi precedenti, nel rispetto del principio contabile generale della competenza potenziata e del principio contabile applicato della contabilità finanziaria.

(1) Indicare l'importo determinato nell'Allegato a) Risultato presunto di amministrazione (All a) Ris amm Pres) alla voce E, se negativo, o la quota di tale importo da ripianare nel corso dell'esercizio, secondo le modalità previste dall'ordinamento contabile. La quantificazione e la composizione del disavanzo di amministrazione ripianato in ciascun esercizio è rappresentata nella nota integrativa.

REGIONE PUGLIA

Allegato F/2

Allegato n.9 - Bilancio di previsione al D.Lgs 118/2011

BILANCIO DI PREVISIONE 2018-2020

SPESE

29/12/2017

MISSIONE, PROGRAMMA, TITOLO	DENOMINAZIONE	RESIDUI PRESUNTI AL TERMINE DELL'ESERCIZIO 2017			PREVISIONI DEFINITIVE DELL'ANNO 2017 (1)	PREVISIONI DELL'ANNO 2018	PREVISIONI DELL'ANNO 2019	PREVISIONI DELL'ANNO 2020
15	**Missione 15 - Politiche per il lavoro e la formazione professionale**							
150100	**Programma 01 - Servizi per lo sviluppo del mercato del lavoro**							
150101	**Spese correnti**	140.399,85	di competenza		10.079.611,18	1.384.443,50	1.384.443,50	1.384.443,50
			di cui impegnato	(*)		0,00	0,00	0,00
			di cui fondo plu.vinc.		0,00	0,00	0,00	0,00
			cassa		10.079.611,18	1.524.843,35		
150100	**Totale Programma 01 - Servizi per lo sviluppo del mercato del lavoro**	140.399,85	di competenza		10.079.611,18	1.384.443,50	1.384.443,50	1.384.443,50
			di cui impegnato	(*)		0,00	0,00	0,00
			di cui fondo plu.vinc.		0,00	0,00	0,00	0,00
			cassa		10.079.611,18	1.524.843,35		
150200	**Programma 02 - Formazione professionale**							
150201	**Spese correnti**	31.120.593,20	di competenza		17.931.944,88	4.323.132,36	2.723.132,36	2.323.132,36
			di cui impegnato	(*)		0,00	0,00	0,00
			di cui fondo plu.vinc.		0,00	0,00	0,00	0,00
			cassa		42.046.753,88	35.443.725,56		
150200	**Totale Programma 02 - Formazione professionale**	31.120.593,20	di competenza		17.931.944,88	4.323.132,36	2.723.132,36	2.323.132,36
			di cui impegnato	(*)		0,00	0,00	0,00
			di cui fondo plu.vinc.		0,00	0,00	0,00	0,00
			cassa		42.046.753,88	35.443.725,56		
150300	**Programma 03 - Sostegno all'occupazione**							
150301	**Spese correnti**	4.729.381,35	di competenza		12.690.316,61	9.118.215,68	1.409.648,17	1.339.648,17
			di cui impegnato	(*)		557.510,15	18.822,82	0,00
			di cui fondo plu.vinc.		332.218,88	0,00	0,00	0,00
			cassa		12.592.904,55	13.847.597,03		

REGIONE PUGLIA - SEZIONE BILANCIO E RAGIONERIA

(*) Si tratta di somme, alla data di presentazione del bilancio, già impegnate negli esercizi precedenti, nel rispetto del principio contabile generale della competenza potenziata e del principio contabile applicato della contabilità finanziaria.

(1) Indicare l'importo determinato nell'Allegato a) Risultato presunto di amministrazione (All a) Ris amm Pres) alla voce E, se negativo, o la quota di tale importo da ripianare nel corso dell'esercizio, secondo le modalità previste dall'ordinamento contabile. La quantificazione e la composizione del disavanzo di amministrazione ripianato in ciascun esercizio è rappresentata nella nota integrativa.

REGIONE PUGLIA

BILANCIO DI PREVISIONE 2018-2020

SPESE

29/12/2017

MISSIONE, PROGRAMMA, TITOLO	DENOMINAZIONE	RESIDUI PRESUNTI AL TERMINE DELL'ESERCIZIO 2017			PREVISIONI DEFINITIVE DELL'ANNO 2017 (1)	PREVISIONI DELL'ANNO 2018	PREVISIONI DELL'ANNO 2019	PREVISIONI DELL'ANNO 2020
150302	**Spese in conto capitale**	0,00	di competenza		0,00	0,00	0,00	0,00
			di cui impegnato	(*)		0,00	0,00	0,00
			di cui fondo plu.vinc.		0,00	0,00	0,00	0,00
			cassa		0,00	0,00		
150300	**Totale Programma 03 - Sostegno all'occupazione**	4.729.381,35	di competenza		12.690.316,61	9.118.215,68	1.409.648,17	1.339.648,17
			di cui impegnato	(*)		557.510,15	18.822,82	0,00
			di cui fondo plu.vinc.		332.218,88	0,00	0,00	0,00
			cassa		12.592.904,55	13.847.597,03		
150400	**Programma 04 - Politica regionale unitaria per il lavoro e la formazione professionale**							
150401	**Spese correnti**	155.724.399,06	di competenza		679.971.828,37	283.058.208,52	206.474.080,47	1.423.566,26
			di cui impegnato	(*)		41.172.819,84	7.238.405,65	0,00
			di cui fondo plu.vinc.		0,00	0,00	0,00	0,00
			cassa		740.955.609,79	438.782.607,58		
150402	**Spese in conto capitale**	492.967,84	di competenza		492.967,84	0,00	0,00	0,00
			di cui impegnato	(*)		0,00	0,00	0,00
			di cui fondo plu.vinc.		0,00	0,00	0,00	0,00
			cassa		492.967,84	492.967,84		
150400	**Totale Programma 04 - Politica regionale unitaria per il lavoro e la formazione professionale**	156.217.366,90	di competenza		680.464.796,21	283.058.208,52	206.474.080,47	1.423.566,26
			di cui impegnato	(*)		41.172.819,84	7.238.405,65	0,00
			di cui fondo plu.vinc.		0,00	0,00	0,00	0,00
			cassa		741.448.577,63	439.275.575,42		
150000	**Totale Missione 15 - Politiche per il lavoro e la formazione professionale**	**192.207.741,30**	**di competenza**		**721.166.668,88**	**297.884.000,06**	**211.991.304,50**	**6.470.790,29**
			di cui impegnato	(*)		**41.730.329,99**	**7.257.228,47**	**0,00**
			di cui fondo plu.vinc.		**332.218,88**	**0,00**	**0,00**	**0,00**
			cassa		**806.167.847,24**	**490.091.741,36**		

REGIONE PUGLIA - SEZIONE BILANCIO E RAGIONERIA

(*) Si tratta di somme, alla data di presentazione del bilancio, già impegnate negli esercizi precedenti, nel rispetto del principio contabile generale della competenza potenziata e del principio contabile applicato della contabilità finanziaria.

(1) Indicare l'importo determinato nell'Allegato a) Risultato presunto di amministrazione (All a) Ris amm Pres) alla voce E, se negativo, o la quota di tale importo da ripianare nel corso dell'esercizio, secondo le modalità previste dall'ordinamento contabile. La quantificazione e la composizione del disavanzo di amministrazione ripianato in ciascun esercizio è rappresentata nella nota integrativa.

REGIONE PUGLIA

Allegato F/2

BILANCIO DI PREVISIONE 2018-2020

SPESE

29/12/2017

MISSIONE, PROGRAMMA, TITOLO	DENOMINAZIONE	RESIDUI PRESUNTI AL TERMINE DELL'ESERCIZIO 2017			PREVISIONI DEFINITIVE DELL'ANNO 2017 (1)	PREVISIONI DELL'ANNO 2018	PREVISIONI DELL'ANNO 2019	PREVISIONI DELL'ANNO 2020
16	**Missione 16 - Agricoltura, politiche agroalimentari e pesca**							
160100	**Programma 01 - Sviluppo del settore agricolo e del sistema agroalimentare**							
160101	**Spese correnti**	28.789.151,77	di competenza		114.761.605,24	69.691.818,08	67.347.735,25	67.147.735,25
			di cui impegnato	(*)		2.380.950,07	1.152.958,94	377.080,28
			di cui fondo plu.vinc.		335.000,00	0,00	0,00	0,00
			cassa		128.535.354,35	98.480.969,85		
160102	**Spese in conto capitale**	16.094.045,68	di competenza		8.261.740,28	2.669.500,00	2.429.500,00	2.329.500,00
			di cui impegnato	(*)		340.000,00	100.000,00	0,00
			di cui fondo plu.vinc.		0,00	0,00	0,00	0,00
			cassa		20.538.142,29	18.763.545,68		
160103	**Spese per incremento attivita' finanziarie**	0,00	di competenza		0,00	0,00	0,00	0,00
			di cui impegnato	(*)		0,00	0,00	0,00
			di cui fondo plu.vinc.		0,00	0,00	0,00	0,00
			cassa		0,00	0,00		
160104	**Rimborso Prestiti**	0,00	di competenza		2.469.934,10	2.578.117,17	0,00	0,00
			di cui impegnato	(*)		2.578.117,17	0,00	0,00
			di cui fondo plu.vinc.		0,00	0,00	0,00	0,00
			cassa		2.469.934,10	2.578.117,17		
160100	**Totale Programma 01 - Sviluppo del settore agricolo e del sistema agroalimentare**	44.883.197,45	di competenza		125.493.279,62	74.939.435,25	69.777.235,25	69.477.235,25
			di cui impegnato	(*)		5.299.067,24	1.252.958,94	377.080,28
			di cui fondo plu.vinc.		335.000,00	0,00	0,00	0,00
			cassa		151.543.430,74	119.822.632,70		
160200	**Programma 02 - Caccia e pesca**							

REGIONE PUGLIA - SEZIONE BILANCIO E RAGIONERIA

(*) Si tratta di somme, alla data di presentazione del bilancio, già impegnate negli esercizi precedenti, nel rispetto del principio contabile generale della competenza potenziata e del principio contabile applicato della contabilità finanziaria.

(1) Indicare l'importo determinato nell'Allegato a) Risultato presunto di amministrazione (All a) Ris amm Pres) alla voce E, se negativo, o la quota di tale importo da ripianare nel corso dell'esercizio, secondo le modalità previste dall'ordinamento contabile. La quantificazione e la composizione del disavanzo di amministrazione ripianato in ciascun esercizio è rappresentata nella nota integrativa.

REGIONE PUGLIA

BILANCIO DI PREVISIONE 2018-2020

SPESE

29/12/2017

MISSIONE, PROGRAMMA, TITOLO	DENOMINAZIONE	RESIDUI PRESUNTI AL TERMINE DELL'ESERCIZIO 2017			PREVISIONI DEFINITIVE DELL'ANNO 2017 (1)	PREVISIONI DELL'ANNO 2018	PREVISIONI DELL'ANNO 2019	PREVISIONI DELL'ANNO 2020
160201	**Spese correnti**	4.580.990,24	di competenza		4.102.000,00	4.067.000,00	3.967.000,00	3.967.000,00
			di cui impegnato	(*)		109.000,00	8.000,00	0,00
			di cui fondo plu.vinc.		100.000,00	0,00	0,00	0,00
			cassa		8.569.709,89	8.647.990,24		
160202	**Spese in conto capitale**	364.770,88	di competenza		50.000,00	40.000,00	40.000,00	40.000,00
			di cui impegnato	(*)		0,00	0,00	0,00
			di cui fondo plu.vinc.		0,00	0,00	0,00	0,00
			cassa		390.000,88	404.770,88		
160200	**Totale Programma 02 - Caccia e pesca**	4.945.761,12	di competenza		4.152.000,00	4.107.000,00	4.007.000,00	4.007.000,00
			di cui impegnato	(*)		109.000,00	8.000,00	0,00
			di cui fondo plu.vinc.		100.000,00	0,00	0,00	0,00
			cassa		8.959.710,77	9.052.761,12		
160300	**Programma 03 - Politica regionale unitaria per l'agricoltura, i sistemi agroalimentari, la caccia e la pesca**							
160301	**Spese correnti**	1.604.351,05	di competenza		14.353.213,39	15.705.078,73	14.535.078,73	11.952.274,14
			di cui impegnato	(*)		1.997.791,35	1.003.081,45	144.342,36
			di cui fondo plu.vinc.		0,00	0,00	0,00	0,00
			cassa		16.256.255,15	17.309.429,78		
160302	**Spese in conto capitale**	12.797.630,76	di competenza		30.176.875,06	66.300.000,00	64.100.000,00	41.787.804,59
			di cui impegnato	(*)		0,00	0,00	0,00
			di cui fondo plu.vinc.		0,00	0,00	0,00	0,00
			cassa		32.917.945,53	79.097.630,76		
160300	**Totale Programma 03 - Politica regionale unitaria per l'agricoltura, i sistemi agroalimentari, la caccia e la pesca**	14.401.981,81	di competenza		44.530.088,45	82.005.078,73	78.635.078,73	53.740.078,73
			di cui impegnato	(*)		1.997.791,35	1.003.081,45	144.342,36
			di cui fondo plu.vinc.		0,00	0,00	0,00	0,00
			cassa		49.174.200,68	96.407.060,54		

REGIONE PUGLIA - SEZIONE BILANCIO E RAGIONERIA

(*) Si tratta di somme, alla data di presentazione del bilancio, già impegnate negli esercizi precedenti, nel rispetto del principio contabile generale della competenza potenziata e del principio contabile applicato della contabilità finanziaria.

(1) Indicare l'importo determinato nell'Allegato a) Risultato presunto di amministrazione (All a) Ris amm Pres) alla voce E, se negativo, o la quota di tale importo da ripianare nel corso dell'esercizio, secondo le modalità previste dall'ordinamento contabile. La quantificazione e la composizione del disavanzo di amministrazione ripianato in ciascun esercizio è rappresentata nella nota integrativa.

REGIONE PUGLIA

BILANCIO DI PREVISIONE 2018-2020

SPESE

29/12/2017

MISSIONE, PROGRAMMA, TITOLO	DENOMINAZIONE	RESIDUI PRESUNTI AL TERMINE DELL'ESERCIZIO 2017			PREVISIONI DEFINITIVE DELL'ANNO 2017 (1)	PREVISIONI DELL'ANNO 2018	PREVISIONI DELL'ANNO 2019	PREVISIONI DELL'ANNO 2020
160000	Totale Missione 16 - Agricoltura, politiche agroalimentari e pesca	64.230.940,38	di competenza		174.175.368,07	161.051.513,98	152.419.313,98	127.224.313,98
			di cui impegnato	(*)		7.405.858,59	2.264.040,39	521.422,64
			di cui fondo plu.vinc.		435.000,00	0,00	0,00	0,00
			cassa		209.677.342,19	225.282.454,36		

REGIONE PUGLIA - SEZIONE BILANCIO E RAGIONERIA

(*) Si tratta di somme, alla data di presentazione del bilancio, già impegnate negli esercizi precedenti, nel rispetto del principio contabile generale della competenza potenziata e del principio contabile applicato della contabilità finanziaria.

(1) Indicare l'importo determinato nell'Allegato a) Risultato presunto di amministrazione (All a) Ris amm Pres) alla voce E, se negativo, o la quota di tale importo da ripianare nel corso dell'esercizio, secondo le modalità previste dall'ordinamento contabile. La quantificazione e la composizione del disavanzo di amministrazione ripianato in ciascun esercizio è rappresentata nella nota integrativa.

REGIONE PUGLIA

BILANCIO DI PREVISIONE 2018-2020

SPESE

29/12/2017

MISSIONE, PROGRAMMA, TITOLO	DENOMINAZIONE	RESIDUI PRESUNTI AL TERMINE DELL'ESERCIZIO 2017			PREVISIONI DEFINITIVE DELL'ANNO 2017 (1)	PREVISIONI DELL'ANNO 2018	PREVISIONI DELL'ANNO 2019	PREVISIONI DELL'ANNO 2020
17	**Missione 17 - Energia e diversificazione delle fonti energetiche**							
170100	**Programma 01 - Fonti energetiche**							
170101	**Spese correnti**	515.215,02	di competenza		1.209.159,05	1.120.635,23	1.450.635,23	1.450.635,23
			di cui impegnato	(*)		0,00	0,00	0,00
			di cui fondo plu.vinc.		0,00	0,00	0,00	0,00
			cassa		1.388.509,90	1.635.850,25		
170102	**Spese in conto capitale**	2.479.684,52	di competenza		19.423.110,36	6.000.000,00	3.000.000,00	3.000.000,00
			di cui impegnato	(*)		0,00	0,00	0,00
			di cui fondo plu.vinc.		0,00	0,00	0,00	0,00
			cassa		20.586.228,09	8.479.684,52		
170100	**Totale Programma 01 - Fonti energetiche**	2.994.899,54	di competenza		20.632.269,41	7.120.635,23	4.450.635,23	4.450.635,23
			di cui impegnato	(*)		0,00	0,00	0,00
			di cui fondo plu.vinc.		0,00	0,00	0,00	0,00
			cassa		21.974.737,99	10.115.534,77		
170200	**Programma 02 - Politica regionale unitaria per l'energia e la diversificazione delle fonti energetiche**							
170201	**Spese correnti**	111.581,57	di competenza		402.076,71	397.814,80	397.814,80	397.814,80
			di cui impegnato	(*)		0,00	0,00	0,00
			di cui fondo plu.vinc.		0,00	0,00	0,00	0,00
			cassa		402.076,71	509.396,37		
170202	**Spese in conto capitale**	79.447.856,10	di competenza		363.006.178,39	7.349.693,82	3.277.017,74	4.552.287,92
			di cui impegnato	(*)		5.907.534,31	0,00	0,00
			di cui fondo plu.vinc.		0,00	0,00	0,00	0,00
			cassa		364.576.433,63	86.797.549,92		

REGIONE PUGLIA - SEZIONE BILANCIO E RAGIONERIA

(*) Si tratta di somme, alla data di presentazione del bilancio, già impegnate negli esercizi precedenti, nel rispetto del principio contabile generale della competenza potenziata e del principio contabile applicato della contabilità finanziaria.

(1) Indicare l'importo determinato nell'Allegato a) Risultato presunto di amministrazione (All a) Ris amm Pres) alla voce E, se negativo, o la quota di tale importo da ripianare nel corso dell'esercizio, secondo le modalità previste dall'ordinamento contabile. La quantificazione e la composizione del disavanzo di amministrazione ripianato in ciascun esercizio è rappresentata nella nota integrativa.

REGIONE PUGLIA

Allegato F/2

BILANCIO DI PREVISIONE 2018-2020

SPESE

29/12/2017

MISSIONE, PROGRAMMA, TITOLO	DENOMINAZIONE	RESIDUI PRESUNTI AL TERMINE DELL'ESERCIZIO 2017			PREVISIONI DEFINITIVE DELL'ANNO 2017 (1)	PREVISIONI DELL'ANNO 2018	PREVISIONI DELL'ANNO 2019	PREVISIONI DELL'ANNO 2020
170200	Totale Programma 02 - Politica regionale unitaria per l'energia e la diversificazione delle fonti energetiche	79.559.437,67	di competenza		363.408.255,10	7.747.508,62	3.674.832,54	4.950.102,72
			di cui impegnato	(*)		5.907.534,31	0,00	0,00
			di cui fondo plu.vinc.		0,00	0,00	0,00	0,00
			cassa		364.978.510,34	87.306.946,29		
170000	**Totale Missione 17 - Energia e diversificazione delle fonti energetiche**	**82.554.337,21**	**di competenza**		**384.040.524,51**	**14.868.143,85**	**8.125.467,77**	**9.400.737,95**
			di cui impegnato	(*)		**5.907.534,31**	**0,00**	**0,00**
			di cui fondo plu.vinc.		**0,00**	**0,00**	**0,00**	**0,00**
			cassa		**386.953.248,33**	**97.422.481,06**		

REGIONE PUGLIA SEZIONE BILANCIO E RAGIONERIA

(*) Si tratta di somme, alla data di presentazione del bilancio, già impegnate negli esercizi precedenti, nel rispetto del principio contabile generale della competenza potenziata e del principio contabile applicato della contabilità finanziaria.

(1) Indicare l'importo determinato nell'Allegato a) Risultato presunto di amministrazione (All a) Ris amm Pres) alla voce E, se negativo, o la quota di tale importo da ripianare nel corso dell'esercizio, secondo le modalità previste dall'ordinamento contabile. La quantificazione e la composizione del disavanzo di amministrazione ripianato in ciascun esercizio è rappresentata nella nota integrativa.

REGIONE PUGLIA

BILANCIO DI PREVISIONE 2018-2020

SPESE

29/12/2017

MISSIONE, PROGRAMMA, TITOLO	DENOMINAZIONE	RESIDUI PRESUNTI AL TERMINE DELL'ESERCIZIO 2017			PREVISIONI DEFINITIVE DELL'ANNO 2017 (1)	PREVISIONI DELL'ANNO 2018	PREVISIONI DELL'ANNO 2019	PREVISIONI DELL'ANNO 2020
18	Missione 18 - Relazioni con le altre autonomie territoriali e locali							
180100	Programma 01 - Relazioni finanziarie con le altre autonomie territoriali							
180101	Spese correnti	14.089.155,87	di competenza		36.305.196,73	25.976.410,23	24.926.410,23	24.576.410,23
			di cui impegnato	(*)		0,00	0,00	0,00
			di cui fondo plu.vinc.		0,00	0,00	0,00	0,00
			cassa		56.986.103,42	40.065.566,10		
180102	Spese in conto capitale	0,00	di competenza		0,00	200.000,00	200.000,00	200.000,00
			di cui impegnato	(*)		0,00	0,00	0,00
			di cui fondo plu.vinc.		0,00	0,00	0,00	0,00
			cassa		0,00	200.000,00		
180103	Spese per incremento attivita' finanziarie	0,00	di competenza		201.101,65	201.101,65	201.101,65	201.101,65
			di cui impegnato	(*)		0,00	0,00	0,00
			di cui fondo plu.vinc.		0,00	0,00	0,00	0,00
			cassa		201.101,65	201.101,65		
180100	Totale Programma 01 - Relazioni finanziarie con le altre autonomie territoriali	14.089.155,87	di competenza		36.506.298,38	26.377.511,88	25.327.511,88	24.977.511,88
			di cui impegnato	(*)		0,00	0,00	0,00
			di cui fondo plu.vinc.		0,00	0,00	0,00	0,00
			cassa		57.187.205,07	40.466.667,75		
180000	**Totale Missione 18 - Relazioni con le altre autonomie territoriali e locali**	**14.089.155,87**	**di competenza**		**36.506.298,38**	**26.377.511,88**	**25.327.511,88**	**24.977.511,88**
			di cui impegnato	(*)		**0,00**	**0,00**	**0,00**
			di cui fondo plu.vinc.		**0,00**	**0,00**	**0,00**	**0,00**
			cassa		**57.187.205,07**	**40.466.667,75**		

REGIONE PUGLIA - SEZIONE BILANCIO E RAGIONERIA

(*) Si tratta di somme, alla data di presentazione del bilancio, già impegnate negli esercizi precedenti, nel rispetto del principio contabile generale della competenza potenziata e del principio contabile applicato della contabilità finanziaria.

(1) Indicare l'importo determinato nell'Allegato a) Risultato presunto di amministrazione (All a) Ris amm Pres) alla voce E, se negativo, o la quota di tale importo da ripianare nel corso dell'esercizio, secondo le modalità previste dall'ordinamento contabile. La quantificazione e la composizione del disavanzo di amministrazione ripianato in ciascun esercizio è rappresentata nella nota integrativa.

REGIONE PUGLIA

BILANCIO DI PREVISIONE 2018-2020

SPESE

29/12/2017

MISSIONE, PROGRAMMA, TITOLO	DENOMINAZIONE	RESIDUI PRESUNTI AL TERMINE DELL'ESERCIZIO 2017			PREVISIONI DEFINITIVE DELL'ANNO 2017 (1)	PREVISIONI DELL'ANNO 2018	PREVISIONI DELL'ANNO 2019	PREVISIONI DELL'ANNO 2020
19	**Missione 19 - Relazioni internazionali**							
190100	**Programma 01 - Relazioni internazionali e Cooperazione allo sviluppo**							
190101	**Spese correnti**	153.703,24	di competenza		475.836,39	914.131,63	914.131,63	914.131,63
			di cui impegnato	(*)		0,00	0,00	0,00
			di cui fondo plu.vinc.		0,00	0,00	0,00	0,00
			cassa		495.836,39	1.067.834,87		
190100	**Totale Programma 01 - Relazioni internazionali e Cooperazione allo sviluppo**	153.703,24	di competenza		475.836,39	914.131,63	914.131,63	914.131,63
			di cui impegnato	(*)		0,00	0,00	0,00
			di cui fondo plu.vinc.		0,00	0,00	0,00	0,00
			cassa		495.836,39	1.067.834,87		
190200	**Programma 02 - Cooperazione territoriale**							
190201	**Spese correnti**	25.542.650,43	di competenza		35.315.166,11	20.006.162,72	17.884.295,77	1.663.407,28
			di cui impegnato	(*)		1.113.119,69	88.665,49	157.489,98
			di cui fondo plu.vinc.		0,00	0,00	0,00	0,00
			cassa		51.340.676,47	45.548.813,15		
190202	**Spese in conto capitale**	3.867.669,82	di competenza		334.523,07	269.875,14	144.875,14	0,00
			di cui impegnato	(*)		0,00	0,00	0,00
			di cui fondo plu.vinc.		0,00	0,00	0,00	0,00
			cassa		4.738.004,26	4.137.544,96		
190200	**Totale Programma 02 - Cooperazione territoriale**	29.410.320,25	di competenza		35.649.689,18	20.276.037,86	18.029.170,91	1.663.407,28
			di cui impegnato	(*)		1.113.119,69	88.665,49	157.489,98
			di cui fondo plu.vinc.		0,00	0,00	0,00	0,00
			cassa		56.078.680,73	49.686.358,11		

REGIONE PUGLIA - SEZIONE BILANCIO E RAGIONERIA

(*) Si tratta di somme, alla data di presentazione del bilancio, già impegnate negli esercizi precedenti, nel rispetto del principio contabile generale della competenza potenziata e del principio contabile applicato della contabilità finanziaria.

(1) Indicare l'importo determinato nell'Allegato a) Risultato presunto di amministrazione (All a) Ris amm Pres) alla voce E, se negativo, o la quota di tale importo da ripianare nel corso dell'esercizio, secondo le modalità previste dall'ordinamento contabile. La quantificazione e la composizione del disavanzo di amministrazione ripianato in ciascun esercizio è rappresentata nella nota integrativa.

REGIONE PUGLIA

BILANCIO DI PREVISIONE 2018-2020

SPESE

29/12/2017

MISSIONE, PROGRAMMA, TITOLO	DENOMINAZIONE	RESIDUI PRESUNTI AL TERMINE DELL'ESERCIZIO 2017			PREVISIONI DEFINITIVE DELL'ANNO 2017 (1)	PREVISIONI DELL'ANNO 2018	PREVISIONI DELL'ANNO 2019	PREVISIONI DELL'ANNO 2020
190000	Totale Missione 19 - Relazioni internazionali	29.564.023,49	di competenza		36.125.525,57	21.190.169,49	18.943.302,54	2.577.538,91
			di cui impegnato	(*)		1.113.119,69	88.665,49	157.489,98
			di cui fondo plu.vinc.		0,00	0,00	0,00	0,00
			cassa		56.574.517,12	50.754.192,98		

REGIONE PUGLIA - SEZIONE BILANCIO E RAGIONERIA

(*) Si tratta di somme, alla data di presentazione del bilancio, già impegnate negli esercizi precedenti, nel rispetto del principio contabile generale della competenza potenziata e del principio contabile applicato della contabilità finanziaria.

(1) Indicare l'importo determinato nell'Allegato a) Risultato presunto di amministrazione (All a) Ris amm Pres) alla voce E, se negativo, o la quota di tale importo da ripianare nel corso dell'esercizio, secondo le modalità previste dall'ordinamento contabile. La quantificazione e la composizione del disavanzo di amministrazione ripianato in ciascun esercizio è rappresentata nella nota integrativa.

REGIONE PUGLIA

Allegato F/2

Allegato n.9 - Bilancio di previsione al D.Lgs 118/2011

BILANCIO DI PREVISIONE 2018-2020

SPESE

29/12/2017

MISSIONE, PROGRAMMA, TITOLO	DENOMINAZIONE	RESIDUI PRESUNTI AL TERMINE DELL'ESERCIZIO 2017			PREVISIONI DEFINITIVE DELL'ANNO 2017 (1)	PREVISIONI DELL'ANNO 2018	PREVISIONI DELL'ANNO 2019	PREVISIONI DELL'ANNO 2020
20	**Missione 20 - Fondi e accantonamenti**							
200100	**Programma 01 - Fondo di riserva**							
200101	**Spese correnti**	0,00	di competenza		161.209.442,05	110.728.000,00	113.665.000,00	57.955.000,00
			di cui impegnato	(*)		0,00	0,00	0,00
			di cui fondo plu.vinc.		0,00	0,00	0,00	0,00
			cassa		1.769.048.637,73	1.745.567.731,45		
200102	**Spese in conto capitale**	0,00	di competenza		9.228.758,86	2.000.000,00	2.000.000,00	0,00
			di cui impegnato	(*)		0,00	0,00	0,00
			di cui fondo plu.vinc.		0,00	0,00	0,00	0,00
			cassa		9.228.758,86	2.000.000,00		
200100	**Totale Programma 01 - Fondo di riserva**	0,00	di competenza		170.438.200,91	112.728.000,00	115.665.000,00	57.955.000,00
			di cui impegnato	(*)		0,00	0,00	0,00
			di cui fondo plu.vinc.		0,00	0,00	0,00	0,00
			cassa		1.778.277.396,59	1.747.567.731,45		
200200	**Programma 02 - Fondo crediti di dubbia esigibilità**							
200201	**Spese correnti**	0,00	di competenza		218.135.173,64	132.355.783,11	114.519.145,42	102.269.145,42
			di cui impegnato	(*)		0,00	0,00	0,00
			di cui fondo plu.vinc.		0,00	0,00	0,00	0,00
			cassa		218.135.173,64	132.355.783,11		
200202	**Spese in conto capitale**	0,00	di competenza		0,00	0,00	0,00	0,00
			di cui impegnato	(*)		0,00	0,00	0,00
			di cui fondo plu.vinc.		0,00	0,00	0,00	0,00
			cassa		0,00	0,00		
200200	**Totale Programma 02 - Fondo crediti di dubbia esigibilità**	0,00	di competenza		218.135.173,64	132.355.783,11	114.519.145,42	102.269.145,42
			di cui impegnato	(*)		0,00	0,00	0,00
			di cui fondo plu.vinc.		0,00	0,00	0,00	0,00
			cassa		218.135.173,64	132.355.783,11		

(*) Si tratta di somme, alla data di presentazione del bilancio, già impegnate negli esercizi precedenti, nel rispetto del principio contabile generale della competenza potenziata e del principio contabile applicato della contabilità finanziaria.

(1) Indicare l'importo determinato nell'Allegato a) Risultato presunto di amministrazione (All a) Ris amm Pres) alla voce E, se negativo, o la quota di tale importo da ripianare nel corso dell'esercizio, secondo le modalità previste dall'ordinamento contabile. La quantificazione e la composizione del disavanzo di amministrazione ripianato in ciascun esercizio è rappresentata nella nota integrativa.

REGIONE PUGLIA

BILANCIO DI PREVISIONE 2018-2020

SPESE

29/12/2017

MISSIONE, PROGRAMMA, TITOLO	DENOMINAZIONE	RESIDUI PRESUNTI AL TERMINE DELL'ESERCIZIO 2017			PREVISIONI DEFINITIVE DELL'ANNO 2017 (1)	PREVISIONI DELL'ANNO 2018	PREVISIONI DELL'ANNO 2019	PREVISIONI DELL'ANNO 2020
200300	**Programma 03 - Altri fondi**							
200301	**Spese correnti**	0,00	di competenza		43.188.045,75	31.363.133,03	11.663.652,25	12.163.967,39
			di cui impegnato	(*)		0,00	0,00	0,00
			di cui fondo plu.vinc.		0,00	0,00	0,00	0,00
			cassa		10.932.677,70	31.363.133,03		
200302	**Spese in conto capitale**	0,00	di competenza		13.197.074,73	54.616.138,91	99.077.282,20	51.000.000,00
			di cui impegnato	(*)		0,00	0,00	0,00
			di cui fondo plu.vinc.		0,00	0,00	0,00	0,00
			cassa		3.000.000,00	54.616.138,91		
200304	**Rimborso Prestiti**	0,00	di competenza		0,00	0,00	0,00	0,00
			di cui impegnato	(*)		0,00	0,00	0,00
			di cui fondo plu.vinc.		0,00	0,00	0,00	0,00
			cassa		0,00	0,00		
200300	**Totale Programma 03 - Altri fondi**	0,00	di competenza		56.385.120,48	85.979.271,94	110.740.934,45	63.163.967,39
			di cui impegnato	(*)		0,00	0,00	0,00
			di cui fondo plu.vinc.		0,00	0,00	0,00	0,00
			cassa		13.932.677,70	85.979.271,94		
200000	**Totale Missione 20 - Fondi e accantonamenti**	**0,00**	**di competenza**		**444.958.495,03**	**331.063.055,05**	**340.925.079,87**	**223.388.112,81**
			di cui impegnato	(*)		**0,00**	**0,00**	**0,00**
			di cui fondo plu.vinc.		**0,00**	**0,00**	**0,00**	**0,00**
			cassa		**2.010.345.247,93**	**1.965.902.786,50**		

REGIONE PUGLIA - SEZIONE BILANCIO E RAGIONERIA

(*) Si tratta di somme, alla data di presentazione del bilancio, già impegnate negli esercizi precedenti, nel rispetto del principio contabile generale della competenza potenziata e del principio contabile applicato della contabilità finanziaria.

(1) Indicare l'importo determinato nell'Allegato a) Risultato presunto di amministrazione (All a) Ris amm Pres) alla voce E, se negativo, o la quota di tale importo da ripianare nel corso dell'esercizio, secondo le modalità previste dall'ordinamento contabile. La quantificazione e la composizione del disavanzo di amministrazione ripianato in ciascun esercizio è rappresentata nella nota integrativa.

REGIONE PUGLIA

Allegato F/2

Allegato n.9 - Bilancio di previsione al D.Lgs 118/2011

BILANCIO DI PREVISIONE 2018-2020

SPESE

29/12/2017

MISSIONE, PROGRAMMA, TITOLO	DENOMINAZIONE	RESIDUI PRESUNTI AL TERMINE DELL'ESERCIZIO 2017			PREVISIONI DEFINITIVE DELL'ANNO 2017 (1)	PREVISIONI DELL'ANNO 2018	PREVISIONI DELL'ANNO 2019	PREVISIONI DELL'ANNO 2020
50	**Missione 50 - Debito pubblico**							
500100	**Programma 01 - Quota interessi ammortamento mutui e prestiti obbligazionari**							
500101	**Spese correnti**	0,00	di competenza		22.415.231,21	21.248.374,55	20.029.548,79	18.756.272,48
			di cui impegnato	(*)		21.248.374,55	20.029.548,79	18.756.272,48
			di cui fondo plu.vinc.		0,00	0,00	0,00	0,00
			cassa		22.415.231,21	21.248.374,55		
500100	**Totale Programma 01 - Quota interessi ammortamento mutui e prestiti obbligazionari**	0,00	di competenza		22.415.231,21	21.248.374,55	20.029.548,79	18.756.272,48
			di cui impegnato	(*)		21.248.374,55	20.029.548,79	18.756.272,48
			di cui fondo plu.vinc.		0,00	0,00	0,00	0,00
			cassa		22.415.231,21	21.248.374,55		
500200	**Programma 02 - Quota capitale ammortamento mutui e prestiti obbligazionari**							
500203	**Spese per incremento attivita' finanziarie**	0,00	di competenza		0,00	0,00	0,00	0,00
			di cui impegnato	(*)		0,00	0,00	0,00
			di cui fondo plu.vinc.		0,00	0,00	0,00	0,00
			cassa		0,00	0,00		
500204	**Rimborso Prestiti**	0,00	di competenza		504.201.282,28	489.216.797,47	473.907.226,85	442.153.816,67
			di cui impegnato	(*)		30.310.610,88	31.529.436,64	16.663.372,49
			di cui fondo plu.vinc.		0,00	0,00	0,00	0,00
			cassa		504.201.282,28	489.216.797,47		
500200	**Totale Programma 02 - Quota capitale ammortamento mutui e prestiti obbligazionari**	0,00	di competenza		504.201.282,28	489.216.797,47	473.907.226,85	442.153.816,67
			di cui impegnato	(*)		30.310.610,88	31.529.436,64	16.663.372,49
			di cui fondo plu.vinc.		0,00	0,00	0,00	0,00
			cassa		504.201.282,28	489.216.797,47		

REGIONE PUGLIA - SEZIONE BILANCIO E RAGIONERIA

(*) Si tratta di somme, alla data di presentazione del bilancio, già impegnate negli esercizi precedenti, nel rispetto del principio contabile generale della competenza potenziata e del principio contabile applicato della contabilità finanziaria.

(1) Indicare l'importo determinato nell'Allegato a) Risultato presunto di amministrazione (All a) Ris amm Pres) alla voce E, se negativo, o la quota di tale importo da ripianare nel corso dell'esercizio, secondo le modalità previste dall'ordinamento contabile. La quantificazione e la composizione del disavanzo di amministrazione ripianato in ciascun esercizio è rappresentata nella nota integrativa.

REGIONE PUGLIA

BILANCIO DI PREVISIONE 2018-2020

SPESE

29/12/2017

MISSIONE, PROGRAMMA, TITOLO	DENOMINAZIONE	RESIDUI PRESUNTI AL TERMINE DELL'ESERCIZIO 2017		PREVISIONI DEFINITIVE DELL'ANNO 2017 (1)	PREVISIONI DELL'ANNO 2018	PREVISIONI DELL'ANNO 2019	PREVISIONI DELL'ANNO 2020
500000	Totale Missione 50 - Debito pubblico	0,00	di competenza	526.616.513,49	510.465.172,02	493.936.775,64	460.910.089,15
			di cui impegnato (*)		51.558.985,43	51.558.985,43	35.419.644,97
			di cui fondo plu.vinc.	0,00	0,00	0,00	0,00
			cassa	526.616.513,49	510.465.172,02		

REGIONE PUGLIA - SEZIONE BILANCIO E RAGIONERIA

(*) Si tratta di somme, alla data di presentazione del bilancio, già impegnate negli esercizi precedenti, nel rispetto del principio contabile generale della competenza potenziata e del principio contabile applicato della contabilità finanziaria.

(1) Indicare l'importo determinato nell'Allegato a) Risultato presunto di amministrazione (All a) Ris amm Pres) alla voce E, se negativo, o la quota di tale importo da ripianare nel corso dell'esercizio, secondo le modalità previste dall'ordinamento contabile. La quantificazione e la composizione del disavanzo di amministrazione ripianato in ciascun esercizio è rappresentata nella nota integrativa.

REGIONE PUGLIA

BILANCIO DI PREVISIONE 2018-2020

SPESE

29/12/2017

MISSIONE, PROGRAMMA, TITOLO	DENOMINAZIONE	RESIDUI PRESUNTI AL TERMINE DELL'ESERCIZIO 2017			PREVISIONI DEFINITIVE DELL'ANNO 2017 (1)	PREVISIONI DELL'ANNO 2018	PREVISIONI DELL'ANNO 2019	PREVISIONI DELL'ANNO 2020
60	**Missione 60 - Anticipazioni finanziarie**							
600100	**Programma 01 - Restituzione anticipazione di tesoreria**							
600101	**Spese correnti**	0,00	di competenza		0,00	0,00	0,00	0,00
			di cui impegnato	(*)		0,00	0,00	0,00
			di cui fondo plu.vinc.		0,00	0,00	0,00	0,00
			cassa		0,00	0,00		
600105	**Chiusura Anticipazioni ricevute da istituto tesoriere/cassiere**	0,00	di competenza		0,00	0,00	0,00	0,00
			di cui impegnato	(*)		0,00	0,00	0,00
			di cui fondo plu.vinc.		0,00	0,00	0,00	0,00
			cassa		0,00	0,00		
600100	**Totale Programma 01 - Restituzione anticipazione di tesoreria**	0,00	di competenza		0,00	0,00	0,00	0,00
			di cui impegnato	(*)		0,00	0,00	0,00
			di cui fondo plu.vinc.		0,00	0,00	0,00	0,00
			cassa		0,00	0,00		
600000	**Totale Missione 60 - Anticipazioni finanziarie**	**0,00**	**di competenza**		**0,00**	**0,00**	**0,00**	**0,00**
			di cui impegnato	(*)		**0,00**	**0,00**	**0,00**
			di cui fondo plu.vinc.		**0,00**	**0,00**	**0,00**	**0,00**
			cassa		**0,00**	**0,00**		

REGIONE PUGLIA - SEZIONE BILANCIO E RAGIONERIA

(*) Si tratta di somme, alla data di presentazione del bilancio, già impegnate negli esercizi precedenti, nel rispetto del principio contabile generale della competenza potenziata e del principio contabile applicato della contabilità finanziaria.

(1) Indicare l'importo determinato nell'Allegato a) Risultato presunto di amministrazione (All a) Ris amm Pres) alla voce E, se negativo, o la quota di tale importo da ripianare nel corso dell'esercizio, secondo le modalità previste dall'ordinamento contabile. La quantificazione e la composizione del disavanzo di amministrazione ripianato in ciascun esercizio è rappresentata nella nota integrativa.

REGIONE PUGLIA

BILANCIO DI PREVISIONE 2018-2020

SPESE

29/12/2017

MISSIONE, PROGRAMMA, TITOLO	DENOMINAZIONE	RESIDUI PRESUNTI AL TERMINE DELL'ESERCIZIO 2017			PREVISIONI DEFINITIVE DELL'ANNO 2017 (1)	PREVISIONI DELL'ANNO 2018	PREVISIONI DELL'ANNO 2019	PREVISIONI DELL'ANNO 2020
99	**Missione 99 - Servizi per conto terzi**							
990100	**Programma 01 - Servizi per conto terzi e Partite di giro**							
990107	**Uscite per conto terzi e partite di giro**	236.080.139,81	di competenza		1.415.365.000,00	1.415.165.000,00	1.415.165.000,00	1.415.165.000,00
			di cui impegnato	(*)		0,00	0,00	0,00
			di cui fondo plu.vinc.		0,00	0,00	0,00	0,00
			cassa		1.655.153.428,96	1.651.245.139,81		
990100	**Totale Programma 01 - Servizi per conto terzi e Partite di giro**	236.080.139,81	di competenza		1.415.365.000,00	1.415.165.000,00	1.415.165.000,00	1.415.165.000,00
			di cui impegnato	(*)		0,00	0,00	0,00
			di cui fondo plu.vinc.		0,00	0,00	0,00	0,00
			cassa		1.655.153.428,96	1.651.245.139,81		
990200	**Programma 02 - Anticipazioni per il finanziamento del sistema sanitario nazionale**							
990207	**Uscite per conto terzi e partite di giro**	2.411.739.634,61	di competenza		1.500.000.000,00	1.500.000.000,00	1.500.000.000,00	1.500.000.000,00
			di cui impegnato	(*)		0,00	0,00	0,00
			di cui fondo plu.vinc.		0,00	0,00	0,00	0,00
			cassa		3.624.507.096,48	3.911.739.634,61		
990200	**Totale Programma 02 - Anticipazioni per il finanziamento del sistema sanitario nazionale**	2.411.739.634,61	di competenza		1.500.000.000,00	1.500.000.000,00	1.500.000.000,00	1.500.000.000,00
			di cui impegnato	(*)		0,00	0,00	0,00
			di cui fondo plu.vinc.		0,00	0,00	0,00	0,00
			cassa		3.624.507.096,48	3.911.739.634,61		
990000	**Totale Missione 99 - Servizi per conto terzi**	**2.647.819.774,42**	**di competenza**		**2.915.365.000,00**	**2.915.165.000,00**	**2.915.165.000,00**	**2.915.165.000,00**
			di cui impegnato	(*)		**0,00**	**0,00**	**0,00**
			di cui fondo plu.vinc.		**0,00**	**0,00**	**0,00**	**0,00**
			cassa		**5.279.660.525,44**	**5.562.984.774,42**		

REGIONE PUGLIA - SEZIONE BILANCIO E RAGIONERIA

(*) Si tratta di somme, alla data di presentazione del bilancio, già impegnate negli esercizi precedenti, nel rispetto del principio contabile generale della competenza potenziata e del principio contabile applicato della contabilità finanziaria.

(1) Indicare l'importo determinato nell'Allegato a) Risultato presunto di amministrazione (All a) Ris amm Pres) alla voce E, se negativo, o la quota di tale importo da ripianare nel corso dell'esercizio, secondo le modalità previste dall'ordinamento contabile. La quantificazione e la composizione del disavanzo di amministrazione ripianato in ciascun esercizio è rappresentata nella nota integrativa.

REGIONE PUGLIA

BILANCIO DI PREVISIONE 2018-2020

SPESE

29/12/2017

Totale Missioni	**7.474.311.740,95**	**di competenza**		**21.527.010.492,15**	**16.622.218.968,58**	**15.674.415.533,37**	**13.730.314.537,26**
		di cui impegnato	(*)		**985.193.602,39**	**321.840.521,40**	**166.879.201,58**
		di cui fondo plu.vinc.		**21.967.675,96**	**2.241.654,04**	**0,00**	**0,00**
		cassa		**28.709.341.745,31**	**25.729.128.786,94**		
Totale Generale delle Spese	**7.474.311.740,95**	**di competenza**		**21.542.820.942,90**	**16.638.379.396,72**	**15.690.934.843,08**	**13.747.201.883,29**
		di cui impegnato	(*)		**985.193.602,39**	**321.840.521,40**	**166.879.201,58**
		di cui fondo plu.vinc.		**21.967.675,96**	**2.241.654,04**	**0,00**	**0,00**
		cassa		**28.709.341.745,31**	**25.729.128.786,94**		

REGIONE PUGLIA SEZIONE BILANCIO E RAGIONERIA

(*) Si tratta di somme, alla data di presentazione del bilancio, già impegnate negli esercizi precedenti, nel rispetto del principio contabile generale della competenza potenziata e del principio contabile applicato della contabilità finanziaria.

(1) Indicare l'importo determinato nell'Allegato a) Risultato presunto di amministrazione (All a) Ris amm Pres) alla voce E, se negativo, o la quota di tale importo da ripianare nel corso dell'esercizio, secondo le modalità previste dall'ordinamento contabile. La quantificazione e la composizione del disavanzo di amministrazione ripianato in ciascun esercizio è rappresentata nella nota integrativa.

Allegato 01

REGIONE PUGLIA

BILANCIO DI PREVISIONE 2018-2020

RIEPILOGO GENERALE ENTRATE PER TITOLI

REGIONE PUGLIA SEZIONE BILANCIO E RAGIONERIA

Data di stampa : 29/12/2017

REGIONE PUGLIA

Allegato F/1

Allegato n.9 - Bilancio di previsione al D.Lgs 118/2011

BILANCIO DI PREVISIONE 2018-2020
RIEPILOGO GENERALE ENTRATE PER TITOLI

29/12/2017

TITOLO	DENOMINAZIONE	RESIDUI PRESUNTI AL TERMINE DELL'ESERCIZIO 2017		PREVISIONI DEFINITIVE DELL'ANNO 2017	PREVISIONI DELL'ANNO 2018	PREVISIONI DELL'ANNO 2019	PREVISIONI DELL'ANNO 2020
	Fondo pluriennale vincolato per spese correnti		competenza	130.110.903,84	2.112.468,70	452.769,18	0,00
	Fondo pluriennale vincolato per spese in conto capitale		competenza	361.256.920,64	19.855.207,26	1.788.884,86	0,00
	Utilizzo avanzo di Amministrazione		competenza	664.346.213,28	475.057.528,06	458.897.099,92	442.377.790,21
	- di cui avanzo utilizzato anticipatamente		competenza				
	- di cui Utilizzo Fondo anticipazioni di liquidità (DL 35/2013 e succesive modifiche e rifinanziamenti)		competenza	490.867.978,81	475.057.528,06	458.897.099,92	442.377.790,21
	Fondo di cassa all'1/1/2018		cassa	1.697.505.803,54	1.586.759.535,45		
1	**Entrate correnti di natura tributaria, contributiva e perequativa**	1.034.193.477,94	competenza	6.695.060.533,84	6.833.847.097,65	6.732.305.097,65	6.327.900.699,48
			cassa	7.525.754.639,11	7.868.040.575,59		
2	**Trasferimenti correnti**	4.538.280.427,78	competenza	3.364.806.011,81	2.712.458.570,93	2.593.470.633,25	2.240.423.897,00
			cassa	6.895.011.396,20	5.250.738.998,71		
3	**Entrate extratributarie**	171.635.479,51	competenza	219.887.881,29	122.431.543,86	133.717.853,84	70.367.500,00
			cassa	286.585.249,42	294.067.023,37		
4	**Entrate in conto capitale**	3.873.936.000,82	competenza	5.713.052.521,78	1.803.670.878,61	1.263.336.402,73	212.776.944,42
			cassa	7.122.648.378,58	5.677.606.879,43		
5	**Entrate da riduzione di attivita' finanziarie**	6.588.102,20	competenza	1.617.476.716,49	1.703.801.101,65	1.553.801.101,65	1.502.353.505,57
			cassa	1.868.925.508,37	1.710.389.203,85		
6	**Accensione Prestiti**	18.863.453,38	competenza	37.000.000,00	50.000.000,00	38.000.000,00	35.836.546,61
			cassa	37.000.000,00	68.863.453,38		
7	**Anticipazioni da istituto tesoriere/cassiere**	0,00	competenza	0,00	0,00	0,00	0,00
			cassa	0,00	0,00		
9	**Entrate per conto terzi e partite di giro**	357.518.117,16	competenza	2.915.365.000,00	2.915.165.000,00	2.915.165.000,00	2.915.165.000,00
			cassa	3.275.910.770,09	3.272.683.117,16		
	Totale Titoli	10.001.015.058,79	competenza	20.562.648.665,21	16.141.374.192,70	15.229.796.089,12	13.304.824.093,08
			cassa	27.011.835.941,77	24.142.389.251,49		
	Totale Generale delle Entrate	10.001.015.058,79	competenza	21.718.362.702,97	16.638.399.396,72	15.690.934.843,08	13.747.201.883,29
			cassa	28.709.341.745,31	25.729.148.786,94		

Allegato 02

REGIONE PUGLIA

BILANCIO DI PREVISIONE 2018-2020

RIEPILOGO GENERALE DELLE SPESE PER TITOLI

REGIONE PUGLIA SEZIONE BILANCIO E RAGIONERIA

BILANCIO DI PREVISIONE 2018-2020

RIEPILOGO GENERALE DELLE SPESE PER TITOLI

REGIONE PUGLIA

29/12/2017

TITOLO	DENOMINAZIONE	RESIDUI PRESUNTI AL TERMINE DELL'ESERCIZIO 2017		PREVISIONI DEFINITIVE DELL'ANNO 2017	PREVISIONI DELL'ANNO 2018	PREVISIONI DELL'ANNO 2019	PREVISIONI DELL'ANNO 2020
	DISAVANZO DI AMMINISTRAZIONE			15.810.450,75	16.160.428,14	16.519.309,71	16.887.346,03
1	**Spese correnti**	1.001.874.573,53	di competenza	10.189.695.861,73	9.271.612.835,73	9.069.739.966,15	8.298.760.841,88
			di cui impegnato(*)		126.248.994,07	61.676.989,70	44.340.854,57
			di cui f. plu.vinc.	2.112.468,70	452.769,18	0,00	0,00
			cassa	13.328.020.800,35	11.907.874.371,53		
2	**Spese in conto capitale**	3.791.211.139,00	di competenza	6.346.871.549,21	2.400.588.629,46	1.671.304.512,06	529.176.361,52
			di cui impegnato(*)		787.268.613,59	191.120.709,90	69.596.985,54
			di cui f. plu.vinc.	19.855.207,26	1.788.884,86	0,00	0,00
			cassa	7.992.876.084,31	6.190.010.883,60		
3	**Spese per incremento attivita' finanziarie**	33.406.254,00	di competenza	1.521.201.101,65	1.500.451.101,65	1.500.451.101,65	1.500.451.101,65
			di cui impegnato(*)		0,00	0,00	0,00
			di cui f. plu.vinc.	0,00	0,00	0,00	0,00
			cassa	1.554.907.355,65	1.533.857.355,65		
4	**Rimborso Prestiti**	0,00	di competenza	553.876.979,56	534.421.401,74	517.754.953,51	486.761.232,21
			di cui impegnato(*)		71.675.994,73	69.042.821,80	52.941.361,47
			di cui f. plu.vinc.	0,00	0,00	0,00	0,00
			cassa	553.876.979,56	534.421.401,74		
5	**Chiusura Anticipazioni ricevute da istituto tesoriere/cassiere**	0,00	di competenza	0,00	0,00	0,00	0,00
			di cui impegnato(*)		0,00	0,00	0,00
			di cui f. plu.vinc.	0,00	0,00	0,00	0,00
			cassa	0,00	0,00		
7	**Uscite per conto terzi e partite di giro**	2.647.819.774,42	di competenza	2.915.365.000,00	2.915.165.000,00	2.915.165.000,00	2.915.165.000,00
			di cui impegnato(*)		0,00	0,00	0,00
			di cui f. plu.vinc.	0,00	0,00	0,00	0,00
			cassa	5.279.660.525,44	5.562.984.774,42		



(*) Si tratta di somme, alla data di presentazione del bilancio, già impegnate negli esercizi precedenti, nel rispetto del principio contabile generale della competenza potenziata e del principio contabile applicato della contabilità finanziaria.

BILANCIO DI PREVISIONE 2018-2020

RIEPILOGO GENERALE DELLE SPESE PER TITOLI

REGIONE PUGLIA

29/12/2017

TITOLO	DENOMINAZIONE	RESIDUI PRESUNTI AL TERMINE DELL'ESERCIZIO 2017		PREVISIONI DEFINITIVE DELL'ANNO 2017	PREVISIONI DELL'ANNO 2018	PREVISIONI DELL'ANNO 2019	PREVISIONI DELL'ANNO 2020
	Totale Titoli	**7.474.311.740,95**	**di competenza**	**21.527.010.492,15**	**16.622.238.968,58**	**15.674.415.533,37**	**13.730.314.537,26**
			di cui impegnato(*)		**985.193.602,39**	**321.840.521,40**	**166.879.201,58**
			di cui f. plu.vinc.	**21.967.675,96**	**2.241.654,04**	**0,00**	**0,00**
			cassa	**28.709.341.745,31**	**25.729.148.786,94**		
	Totale Generale delle Spese	**7.474.311.740,95**	**di competenza**	**21.542.820.942,90**	**16.638.399.396,72**	**15.690.934.843,08**	**13.747.201.883,29**
			di cui impegnato(*)		**985.193.602,39**	**321.840.521,40**	**166.879.201,58**
			di cui f. plu.vinc.	**21.967.675,96**	**2.241.654,04**	**0,00**	**0,00**
			cassa	**28.709.341.745,31**	**25.729.148.786,94**		

REGIONE PUGLIA SEZIONE BILANCIO E RAGIONERIA

(*) Si tratta di somme, alla data di presentazione del bilancio, già impegnate negli esercizi precedenti, nel rispetto del principio contabile generale della competenza potenziata e del principio contabile applicato della contabilità finanziaria.

Allegato 03

REGIONE PUGLIA

BILANCIO DI PREVISIONE 2018-2020

RIEPILOGO GENERALE DELLE SPESE PER MISSIONI

REGIONE PUGLIA SEZIONE BILANCIO E RAGIONERIA

BILANCIO DI PREVISIONE 2018-2020

RIEPILOGO GENERALE DELLE SPESE PER MISSIONI

REGIONE PUGLIA 29/12/2017

MISSIONE	DENOMINAZIONE	RESIDUI PRESUNTI AL TERMINE DELL'ESERCIZIO 2017		PREVISIONI DEFINITIVE DELL'ANNO 2017	PREVISIONI DELL'ANNO 2018	PREVISIONI DELL'ANNO 2019	PREVISIONI DELL'ANNO 2020
	DISAVANZO DI AMMINISTRAZIONE			15.810.450,75	16.160.428,14	16.519.309,71	16.887.346,03
01	**Missione 01 - Servizi istituzionali, generali e di gestione**	174.296.388,99	di competenza	1.983.413.250,48	1.783.821.515,16	1.769.994.682,93	1.774.847.841,94
			di cui impegnato(*)		57.730.259,21	32.454.891,98	26.279.405,72
			di cui f. plu.vinc.	525.639,36	112.769,18	0,00	0,00
			cassa	2.081.475.280,34	1.958.005.134,97		
03	**Missione 03 - Ordine pubblico e sicurezza**	2.928.212,79	di competenza	6.034.000,00	754.000,00	754.000,00	754.000,00
			di cui impegnato(*)		0,00	0,00	0,00
			di cui f. plu.vinc.	0,00	0,00	0,00	0,00
			cassa	6.043.175,20	3.682.212,79		
04	**Missione 04 - Istruzione e diritto allo studio**	139.834.386,57	di competenza	245.962.174,89	66.379.404,07	35.671.971,66	31.829.992,64
			di cui impegnato(*)		20.626.779,10	1.072.717,80	0,00
			di cui f. plu.vinc.	0,00	0,00	0,00	0,00
			cassa	254.557.704,32	206.213.790,64		
05	**Missione 05 - Tutela e valorizzazione dei beni e attività culturali**	122.495.500,76	di competenza	124.063.996,04	76.244.040,04	71.844.226,08	21.798.027,24
			di cui impegnato(*)		3.686.899,00	0,00	0,00
			di cui f. plu.vinc.	585.892,97	0,00	0,00	0,00
			cassa	225.391.301,65	198.739.540,80		
06	**Missione 06 - Politiche giovanili, sport e tempo libero**	8.126.012,42	di competenza	15.743.152,28	9.207.476,03	9.207.476,03	9.207.476,03
			di cui impegnato(*)		10.000,00	0,00	0,00
			di cui f. plu.vinc.	10.000,00	0,00	0,00	0,00
			cassa	16.259.905,40	17.333.488,45		
07	**Missione 07 - Turismo**	37.960.418,54	di competenza	111.351.980,10	8.942.485,82	7.796.290,78	7.756.290,78
			di cui impegnato(*)		15.190,18	0,00	0,00
			di cui f. plu.vinc.	0,00	0,00	0,00	0,00
			cassa	115.537.159,02	46.902.904,36		

REGIONE PUGLIA - SEZIONE BILANCIO E RAGIONERIA

(*) Si tratta di somme, alla data di presentazione del bilancio, già impegnate negli esercizi precedenti, nel rispetto del principio contabile generale della competenza potenziata e del principio contabile applicato della contabilità finanziaria.

BILANCIO DI PREVISIONE 2018-2020

RIEPILOGO GENERALE DELLE SPESE PER MISSIONI

REGIONE PUGLIA 29/12/2017

MISSIONE	DENOMINAZIONE	RESIDUI PRESUNTI AL TERMINE DELL'ESERCIZIO 2017		PREVISIONI DEFINITIVE DELL'ANNO 2017	PREVISIONI DELL'ANNO 2018	PREVISIONI DELL'ANNO 2019	PREVISIONI DELL'ANNO 2020
08	**Missione 08 - Assetto del territorio ed edilizia abitativa**	219.975.879,74	di competenza	466.528.044,61	36.300.432,06	22.938.095,13	13.895.432,33
			di cui impegnato(*)		14.951.258,97	5.508.121,06	3.233,57
			di cui f. plu.vinc.	6.275.971,59	0,00	0,00	0,00
			cassa	559.579.200,58	256.276.311,80		
09	**Missione 09 - Sviluppo sostenibile e tutela del territorio e dell'ambiente**	634.668.801,07	di competenza	1.047.614.731,74	441.741.502,65	252.480.312,18	222.164.769,64
			di cui impegnato(*)		236.990.827,92	114.288.911,95	63.828.252,39
			di cui f. plu.vinc.	7.542.066,35	2.128.884,86	0,00	0,00
			cassa	1.256.515.554,81	1.074.281.418,86		
10	**Missione 10 - Trasporti e diritto alla mobilità**	639.262.352,33	di competenza	1.865.437.665,06	1.090.875.916,59	598.197.092,16	125.930.845,72
			di cui impegnato(*)		436.671.136,37	65.833.850,81	199.976,93
			di cui f. plu.vinc.	1.500.000,00	0,00	0,00	0,00
			cassa	1.985.993.755,41	1.730.138.268,92		
11	**Missione 11 - Soccorso civile**	23.220.055,26	di competenza	39.439.887,80	15.946.127,19	16.050.053,39	16.050.053,39
			di cui impegnato(*)		399.084,26	0,00	0,00
			di cui f. plu.vinc.	103.010,46	0,00	0,00	0,00
			cassa	41.725.201,56	39.166.182,45		
12	**Missione 12 - Diritti sociali, politiche sociali e famiglia**	385.184.026,82	di competenza	258.196.031,12	125.935.106,30	108.688.003,24	92.127.773,64
			di cui impegnato(*)		5.086.588,03	0,00	0,00
			di cui f. plu.vinc.	25.000,00	0,00	0,00	0,00
			cassa	588.089.332,93	511.119.133,12		
13	**Missione 13 - Tutela della salute**	1.357.535.152,37	di competenza	8.180.968.384,20	7.760.125.564,82	7.750.036.230,58	7.626.710.872,67
			di cui impegnato(*)		48.119.775,39	40.469.775,38	40.469.775,38
			di cui f. plu.vinc.	0,00	0,00	0,00	0,00
			cassa	10.166.500.426,69	9.117.660.717,19		
14	**Missione 14 - Sviluppo economico e competitività**	698.358.580,62	di competenza	1.943.302.799,90	927.880.831,52	863.923.343,03	17.127.066,27
			di cui impegnato(*)		53.189.975,95	1.043.332,64	0,00
			di cui f. plu.vinc.	4.632.876,35	0,00	0,00	0,00
			cassa	2.078.491.300,59	1.626.239.412,14		

REGIONE PUGLIA - SEZIONE BILANCIO E RAGIONERIA

(*) Si tratta di somme, alla data di presentazione del bilancio, già impegnate negli esercizi precedenti, nel rispetto del principio contabile generale della competenza potenziata e del principio contabile applicato della contabilità finanziaria.

BILANCIO DI PREVISIONE 2018-2020

RIEPILOGO GENERALE DELLE SPESE PER MISSIONI

REGIONE PUGLIA 29/12/2017

MISSIONE	DENOMINAZIONE	RESIDUI PRESUNTI AL TERMINE DELL'ESERCIZIO 2017		PREVISIONI DEFINITIVE DELL'ANNO 2017	PREVISIONI DELL'ANNO 2018	PREVISIONI DELL'ANNO 2019	PREVISIONI DELL'ANNO 2020
15	**Missione 15 - Politiche per il lavoro e la formazione professionale**	192.207.741,30	di competenza	721.166.668,88	297.884.000,06	211.991.304,50	6.470.790,29
			di cui impegnato(*)		41.730.329,99	7.257.228,47	0,00
			di cui f. plu.vinc.	332.218,88	0,00	0,00	0,00
			cassa	806.167.847,24	490.091.741,36		
16	**Missione 16 - Agricoltura, politiche agroalimentari e pesca**	64.230.940,38	di competenza	174.175.368,07	161.051.513,98	152.419.313,98	127.224.313,98
			di cui impegnato(*)		7.405.858,59	2.264.040,39	521.422,64
			di cui f. plu.vinc.	435.000,00	0,00	0,00	0,00
			cassa	209.677.342,19	225.282.454,36		
17	**Missione 17 - Energia e diversificazione delle fonti energetiche**	82.554.337,21	di competenza	384.040.524,51	14.868.143,85	8.125.467,77	9.400.737,95
			di cui impegnato(*)		5.907.534,31	0,00	0,00
			di cui f. plu.vinc.	0,00	0,00	0,00	0,00
			cassa	386.953.248,33	97.422.481,06		
18	**Missione 18 - Relazioni con le altre autonomie territoriali e locali**	14.089.155,87	di competenza	36.506.298,38	26.377.511,88	25.327.511,88	24.977.511,88
			di cui impegnato(*)		0,00	0,00	0,00
			di cui f. plu.vinc.	0,00	0,00	0,00	0,00
			cassa	57.187.205,07	40.466.667,75		
19	**Missione 19 - Relazioni internazionali**	29.564.023,49	di competenza	36.125.525,57	21.190.169,49	18.943.302,54	2.577.538,91
			di cui impegnato(*)		1.113.119,69	88.665,49	157.489,98
			di cui f. plu.vinc.	0,00	0,00	0,00	0,00
			cassa	56.574.517,12	50.754.192,98		
20	**Missione 20 - Fondi e accantonamenti**	0,00	di competenza	444.958.495,03	331.063.055,05	340.925.079,87	223.388.112,81
			di cui impegnato(*)		0,00	0,00	0,00
			di cui f. plu.vinc.	0,00	0,00	0,00	0,00
			cassa	2.010.345.247,93	1.965.902.786,50		
50	**Missione 50 - Debito pubblico**	0,00	di competenza	526.616.513,49	510.465.172,02	493.936.775,64	460.910.089,15
			di cui impegnato(*)		51.558.985,43	51.558.985,43	35.419.644,97
			di cui f. plu.vinc.	0,00	0,00	0,00	0,00
			cassa	526.616.513,49	510.465.172,02		

(*) Si tratta di somme, alla data di presentazione del bilancio, già impegnate negli esercizi precedenti, nel rispetto del principio contabile generale della competenza potenziata e del principio contabile applicato della contabilità finanziaria.

BILANCIO DI PREVISIONE 2018-2020

RIEPILOGO GENERALE DELLE SPESE PER MISSIONI

REGIONE PUGLIA

29/12/2017

MISSIONE	DENOMINAZIONE	RESIDUI PRESUNTI AL TERMINE DELL'ESERCIZIO 2017		PREVISIONI DEFINITIVE DELL'ANNO 2017	PREVISIONI DELL'ANNO 2018	PREVISIONI DELL'ANNO 2019	PREVISIONI DELL'ANNO 2020
60	**Missione 60 - Anticipazioni finanziarie**	0,00	di competenza	0,00	0,00	0,00	0,00
			di cui impegnato(*)		0,00	0,00	0,00
			di cui f. plu.vinc.	0,00	0,00	0,00	0,00
			cassa	0,00	0,00		
99	**Missione 99 - Servizi per conto terzi**	2.647.819.774,42	di competenza	2.915.365.000,00	2.915.165.000,00	2.915.165.000,00	2.915.165.000,00
			di cui impegnato(*)		0,00	0,00	0,00
			di cui f. plu.vinc.	0,00	0,00	0,00	0,00
			cassa	5.279.660.525,44	5.562.984.774,42		
	Totale Missioni	**7.474.311.740,95**	**di competenza**	**21.527.010.492,15**	**16.622.218.968,58**	**15.674.415.533,37**	**13.730.314.537,26**
			di cui impegnato(*)		**985.193.602,39**	**321.840.521,40**	**166.879.201,58**
			di cui f. plu.vinc.	**21.967.675,96**	**2.241.654,04**	**0,00**	**0,00**
			cassa	**28.709.341.745,31**	**25.729.128.786,94**		
	Totale Generale delle Spese	**7.474.311.740,95**	**di competenza**	**21.542.820.942,90**	**16.638.379.396,72**	**15.690.934.843,08**	**13.747.201.883,29**
			di cui impegnato(*)		**985.193.602,39**	**321.840.521,40**	**166.879.201,58**
			di cui f. plu.vinc.	**21.967.675,96**	**2.241.654,04**	**0,00**	**0,00**
			cassa	**28.709.341.745,31**	**25.729.128.786,94**		

REGIONE PUGLIA SEZIONE BILANCIO E RAGIONERIA

(*) Si tratta di somme, alla data di presentazione del bilancio, già impegnate negli esercizi precedenti, nel rispetto del principio contabile generale della competenza potenziata e del principio contabile applicato della contabilità finanziaria.

Allegato 04

REGIONE PUGLIA

BILANCIO DI PREVISIONE 2018-2020

QUADRO GENERALE RIASSUNTIVO

Data di stampa : 29/12/2017

REGIONE PUGLIA SEZIONE BILANCIO E RAGIONERIA

REGIONE PUGLIA

Allegato F/5

Allegato n.9- Bilancio di previsione al D.Lgs 118/2011

BILANCIO DI PREVISIONE 2018-2020
QUADRO GENERALE RIASSUNTIVO

29/12/2017

ENTRATE	CASSA ANNO DI RIFERIMENTO DEL BILANCIO 2018	COMPETENZA ANNO DI RIFERIMENTO DEL BILANCIO 2018	COMPETENZA ANNO 2019	COMPETENZA ANNO 2020	SPESE	CASSA ANNO DI RIFERIMENTO DEL BILANCIO 2018	COMPETENZA ANNO DI RIFERIMENTO DEL BILANCIO 2018	COMPETENZA ANNO 2019	COMPETENZA ANNO 2020
Fondo di cassa presunto all'inizio dell'esercizio	1.586.759.535,45								
Utilizzo avanzo presunto di amministrazione		475.057.528,06	458.897.099,92	442.377.790,21	**Disavanzo di amministrazione**		16.160.428,14	16.519.309,71	16.887.346,03
di cui Utilizzo Fondo anticipazioni di liquidità (DL 35/2013 e successive modifiche e rifinanziamenti)		475.057.528,06	458.897.099,92	442.377.790,21					
Fondo pluriennale vincolato		21.967.675,96	2.241.654,04	0,00					
Titolo 1 - Entrate correnti di natura tributaria, contributiva e perequativa	7.868.040.575,59	6.833.847.097,65	6.732.305.097,65	6.327.900.699,48	**Titolo 1** - Spese correnti	11.907.874.371,53	9.271.612.835,73	9.069.739.966,15	8.298.760.841,88
					- di cui fondo pluriennale vincolato		452.769,18	0,00	0,00
Titolo 2 - Trasferimenti correnti	5.250.738.998,71	2.712.458.570,93	2.593.470.633,25	2.240.423.897,00					
Titolo 3 - Entrate extratributarie	294.067.023,37	122.431.543,86	133.717.853,84	70.367.500,00					
Titolo 4 - Entrate in conto capitale	5.677.606.879,43	1.803.670.878,61	1.263.336.402,73	212.776.944,42	**Titolo 2** - Spese in conto capitale	6.190.010.883,60	2.400.588.629,46	1.671.304.512,06	529.176.361,52
					- di cui fondo pluriennale vincolato		1.788.884,86	0,00	0,00
Titolo 5 - Entrate di riduzione di attività finanziarie	1.710.389.203,85	1.703.801.101,65	1.553.801.101,65	1.502.353.505,57	**Titolo 3** - Spese per incremento di attività finanziarie	1.533.857.355,65	1.500.451.101,65	1.500.451.101,65	1.500.451.101,65
					- di cui fondo pluriennale vincolato		0,00	0,00	0,00
Totale entrate finali.....	20.800.842.680,95	13.176.209.192,70	12.276.631.089,12	10.353.822.546,47	**Totale spese finali.....**	19.631.742.610,78	13.172.652.566,84	12.241.495.579,86	10.328.388.305,05
Titolo 6 - Accensione di prestiti	68.863.453,38	50.000.000,00	38.000.000,00	35.836.546,61	**Titolo 4** - Rimborso di prestiti	534.421.401,74	534.421.401,74	517.754.953,51	486.761.232,21
					- di cui Fondo anticipazioni di liquidità (DL 35/2013 e succesive modifiche e rifinanziamenti)		458.897.099,92	442.377.790,21	425.490.444,18
Titolo 7 - Anticipazioni da istituto tesoriere/cassiere	0,00	0,00	0,00	0,00	**Titolo 5** - Chiusura Anticipazioni da istituto tesoriere/cassiere	0,00	0,00	0,00	0,00
Titolo 9 - Entrate per conto di terzi e partite di giro	3.272.683.117,16	2.915.165.000,00	2.915.165.000,00	2.915.165.000,00	**Titolo 7** - Spese per conto terzi e partite di giro	5.562.984.774,42	2.915.165.000,00	2.915.165.000,00	2.915.165.000,00
Totale titoli.....	24.142.389.251,49	16.141.374.192,70	15.229.796.089,12	13.304.824.093,08	**Totale titoli.....**	25.729.148.786,94	16.622.238.968,58	15.674.415.533,37	13.730.314.537,26
TOTALE COMPLESSIVO ENTRATE	25.729.148.786,94	16.638.399.396,72	15.690.934.843,08	13.747.201.883,29	**TOTALE COMPLESSIVO SPESE**	25.729.148.786,94	16.638.399.396,72	15.690.934.843,08	13.747.201.883,29
Fondo di cassa finale presunto	0,00								

REGIONE PUGLIA - SEZIONE BILANCIO E RAGIONERIA

Allegato 05

REGIONE PUGLIA

BILANCIO DI PREVISIONE 2018-2020

EQUILIBRI DI BILANCIO

REGIONE PUGLIA SEZIONE BILANCIO E RAGIONERIA

Data di stampa : 29/12/2017

REGIONE PUGLIA

BILANCIO DI PREVISIONE 2018-2020

EQUILIBRI DI BILANCIO

29/12/2017

EQUILIBRIO ECONOMICO-FINANZIARIO		COMPETENZA ANNO DI RIFERIMENTO DEL BILANCIO 2018	COMPETENZA ANNO 2019	COMPETENZA ANNO 2020
Utilizzo risultato di amministrazione presunto per il finanziamento di spese correnti e al rimborso di prestiti		475.057.528,06	458.897.099,92	442.377.790,21
Ripiano disavanzo presunto di amministrazione esercizio precedente (1)	(-)	16.160.428,14	16.519.309,71	16.887.346,03
Fondo pluriennale vincolato per spese correnti iscritto in entrata	(+)	2.112.468,70	452.769,18	0,00
Entrate Titoli 1 - 2 - 3	(+)	9.668.737.212,44	9.459.493.584,74	8.638.692.096,48
Entrate in conto capitale per Contributi agli investimenti direttamente destinati al rimborso dei prestiti da amministrazioni pubbliche(2)	(+)	0,00	0,00	0,00
Entrate Titolo 4.03 - Altri trasferimenti in conto capitale	(+)	23.677.313,06	11.876.425,66	1.294.495,20
Entrate in c/capitale destinate all'estinzione anticipata di prestiti (3)	(+)	0,00	0,00	0,00
Entrate per accensione di prestiti destinate all'estinzione anticipata di prestiti	(+)	0,00	0,00	0,00
Entrate di parte capitale destinate a spese correnti in base a specifiche disposizioni di legge o dei principi contabili	(+)	0,00	0,00	0,00
Spese correnti	(-)	9.271.612.835,73	9.069.739.966,15	8.298.760.841,88
- di cui: fondo pluriennale vincolato		452.769,18	0,00	0,00
Spese Titolo 2.04 - Altri trasferimenti in conto capitale	(-)	255.607.101,65	28.723.930,46	8.282.403,92
Variazioni di attività finanziarie (se negativo)	(-)	0,00	0,00	0,00
Rimborso Prestiti	(-)	534.421.401,74	517.754.953,51	486.761.232,21
- di cui Fondo anticipazioni di liquidità (DL 35/2013 e successive modifiche e rifinanziamenti)		458.897.099,92	442.377.790,21	425.490.444,18
- di cui per estinzione anticipata di prestiti		9.086,67	0,00	0,00
A) EQUILIBRIO DI PARTE CORRENTE		**91.782.755,00**	**297.981.719,67**	**271.672.557,85**



REGIONE PUGLIA

BILANCIO DI PREVISIONE 2018-2020

EQUILIBRI DI BILANCIO

29/12/2017

EQUILIBRIO ECONOMICO-FINANZIARIO		COMPETENZA ANNO DI RIFERIMENTO DEL BILANCIO 2018	COMPETENZA ANNO 2019	COMPETENZA ANNO 2020
Utilizzo risultato presunto di amministrazione vincolato per il finanziamento di spese d'investimento	(+)	0,00	0,00	0,00
Fondo pluriennale vincolato per spese in conto capitale iscritto in entrata	(+)	19.855.207,26	1.788.884,86	0,00
Entrate in conto capitale (Titolo 4)	(+)	1.803.670.878,61	1.263.336.402,73	212.776.944,42
Entrate Titolo 5.01.01- Alienazioni di partecipazioni	(+)	0,00	0,00	0,00
Entrate per accensione di prestiti (Titolo 6)	(+)	50.000.000,00	38.000.000,00	35.836.546,61
Entrate in conto capitale per Contributi agli investimenti direttamente destinati al rimborso dei prestiti da amministrazioni pubbliche(2)	(-)	0,00	0,00	0,00
Entrate in c/capitale destinate all'estinzione anticipata di prestiti (3)	(-)	0,00	0,00	0,00
Entrate di parte capitale destinate a spese correnti in base a specifiche disposizioni di legge o dei principi contabili	(-)	0,00	0,00	0,00
Entrate per accensione di prestiti destinate all'estinzione anticipata di prestiti	(-)	0,00	0,00	0,00
Entrate Titolo 4.03 - Altri trasferimenti in conto capitale	(-)	23.677.313,06	11.876.425,66	1.294.495,20
Spese in conto capitale	(-)	2.400.588.629,46	1.671.304.512,06	529.176.361,52
- di cui fondo pluriennale vincolato		1.788.884,86	0,00	0,00
Spese Titolo 2.04 - Altri trasferimenti in conto capitale	(+)	255.607.101,65	28.723.930,46	8.282.403,92
Spese Titolo 3.01.01 - Acquisizioni di partecipazioni e conferimenti di capitale	(-)	0,00	0,00	0,00
Disavanzo pregresso derivante da debito autorizzato e non contratto (presunto)	(-)	0,00	0,00	0,00
Variazioni di attività finaziarie (se positivo)	(+)	203.350.000,00	53.350.000,00	1.902.403,92
B) EQUILIBRIO DI PARTE CAPITALE		**-91.782.755,00**	**-297.981.719,67**	**-271.672.557,85**

REGIONE PUGLIA

BILANCIO DI PREVISIONE 2018-2020

EQUILIBRI DI BILANCIO

29/12/2017

EQUILIBRIO ECONOMICO-FINANZIARIO		COMPETENZA ANNO DI RIFERIMENTO DEL BILANCIO 2018	COMPETENZA ANNO 2019	COMPETENZA ANNO 2020
Utilizzo risultato presunto di amministrazione vincolato al finanziamento di attività finanziarie	(+)	0,00	0,00	0,00
Entrate Titolo 5.00 - Riduzioni attività finanziarie	(+)	1.703.801.101,65	1.553.801.101,65	1.502.353.505,57
Spese Titolo 3.00 - Incremento attività finanziarie	(-)	1.500.451.101,65	1.500.451.101,65	1.500.451.101,65
Entrate Titolo 5.01.01 - Alienazioni di partecipazioni	(-)	0,00	0,00	0,00
Spese Titolo 3.01.01 - Acquisizioni di partecipazioni e conferimenti di capitale	(+)	0,00	0,00	0,00
C) VARIAZIONI ATTIVITA' FINANZIARIA		**203.350.000,00**	**53.350.000,00**	**1.902.403,92**
EQUILIBRIO FINALE (D=A+B)		**0,00**	**0,00**	**0,00**

REGIONE PUGLIA SEZIONE BILANCIO E RAGIONERIA

REGIONE PUGLIA

BILANCIO DI PREVISIONE 2018-2020

EQUILIBRI DI BILANCIO

29/12/2017

EQUILIBRIO ECONOMICO-FINANZIARIO		COMPETENZA ANNO DI RIFERIMENTO DEL BILANCIO 2018	COMPETENZA ANNO 2019	COMPETENZA ANNO 2020
Saldo corrente ai fini della copertura degli investimenti pluriennali delle Regioni a statuto ordinario (5)				
A) Equilibrio di parte corrente		**91.782.755,00**	**297.981.719,67**	**271.672.557,85**
Utilizzo risultato di amministrazione destinato al finanziamento di spese correnti e al rimborso di prestiti	(-)	0,00		
Fondo pluriennale vincolato per spese correnti iscritto in entrata al netto delle componenti non vincolate derivanti dal riaccertamento ord.	(-)	3.000,00	25.807,58	0,00
Entrate titoli 1-2-3 non sanitarie con specifico vincolo di destinazione	(-)	867.886.873,21	748.898.935,53	100.893.815,54
Entrate titoli 1-2-3 destinate al finanziamento del SSN	(-)	7.639.323.376,89	7.637.323.376,89	7.528.120.362,46
Spese correnti non sanitarie finanziate da entrate con specifico vincolo di destinazione	(+)	868.786.743,88	742.831.632,75	100.106.526,60
Fondo pluriennale vincolato di parte corrente (di spesa) al netto delle componenti non vincolate derivanti dal riaccertamento ord.	(+)	25.807,58	0,00	0,00
Spese correnti finanziate da entrate destinate al SSN	(+)	7.489.273.376,89	7.487.273.376,89	7.378.070.362,46
Equilibrio di parte corrente ai fini della copertura degli investimenti plurien.		**-57.344.566,75**	**141.838.609,31**	**120.835.268,91**

NOTA
Per gli esercizi 2018 e 2019 l'importo complessivo dello stanziamento riportato al Titolo II° delle Spese comprende l'accantonamento di cui all'art. 3 comma 14 del DLgs. n. 118/2011 e ss.mm.ii. .

REGIONE PUGLIA SEZIONE BILANCIO E RAGIONERIA

BILANCIO DI PREVISIONE 2018-2020

EQUILIBRI DI BILANCIO

REGIONE PUGLIA

29/12/2017

EQUILIBRIO ECONOMICO-FINANZIARIO	COMPETENZA ANNO DI RIFERIMENTO DEL BILANCIO 2018	COMPETENZA ANNO 2019	COMPETENZA ANNO 2020

(1) Escluso il disavanzo derivante dal debito autorizzato e non contratto
(2) Corrispondono alle entrate in conto capitale relative ai soli contributi agli investimenti destinati al rimborso prestiti corrispondenti alla voce del piano dei conti finanziario con codifica E.4.02.06.00.000.
(3) Il corrispettivo della cessione di beni immobili può essere destinato allíestinzione anticipata di prestiti - principio applicato della contabilità finanziaria 3.13.
(4) Le spese correnti finanziate da entrate con specifico vincolo di destinazione comprendono quelle finanziate da entrate vincolate accertate nell'esercizio, da FPV d'entrata. Gli stanziamenti di spesa considerati nella voce comprendono il relativo FPV di spesa.
(5) Con riferimento a ciascun esercizio, il saldo positivo dellíequilibrio di parte corrente in termini di competenza finanziaria può costituire copertura agli investimenti imputati agli esercizi successivi per un importo non superiore al minore valore tra la media dei saldi di parte corrente in termini di competenza e la media dei saldi di parte corrente in termini di cassa registrati negli ultimi tre esercizi rendicontati, se sempre positivi, determinati al netto dellíutilizzo dellíavanzo di amministrazione, del fondo di cassa, e delle entrate non ricorrenti che non hanno dato copertura a impegni, o pagamenti, delle gestioni vincolati e delle risorse riguardanti il finanziamento del Servizio sanitario nazionale.
(6) Con riferimento a ciascun esercizio, il saldo positivo dellíequilibrio di parte corrente in termini di competenza finanziaria può costituire copertura agli investimenti imputati agli esercizi successivi per un importo non superiore alla media dei saldi di parte corrente in termini di competenza registrati negli ultimi tre esercizi rendicontati, se sempre positivi, determinati al netto dellíutilizzo dellíavanzo di amministrazione, del fondo di cassa, e delle entrate non ricorrenti che non hanno dato copertura a impegni, o pagamenti.

REGIONE PUGLIA - SEZIONE BILANCIO E RAGIONERIA

Allegato 06

Allegato F/7

REGIONE PUGLIA

BILANCIO DI PREVISIONE
PROSPETTO VERIFICA RISPETTO DEI VINCOLI DI FINANZA PUBBLICA

REGIONE PUGLIA - SEZIONE BILANCIO E RAGIONERIA

REGIONE PUGLIA

Allegato F/7

Allegato n.9 - Bilancio di previsione al D.Lgs 118/2011

BILANCIO DI PREVISIONE

PROSPETTO VERIFICA RISPETTO DEI VINCOLI DI FINANZA PUBBLICA

29/12/2017

EQUILIBRIO DI BILANCIO DI CUI ALL'ART. 9 DELLA LEGGE N. 243/2012)		COMPETENZA ANNO DI RIFERIMENTO DEL BILANCIO 2018	COMPETENZA ANNO 2019	COMPETENZA ANNO 2020
A1) Fondo pluriennale vincolato di entrata per spese correnti (dal 2020 quota finanziata da entrate finali)	(+)	2.112.468,70	452.769,18	0,00
A2) Fondo pluriennale vincolato di entrata in conto capitale al netto delle quote finanziate da debito (dal 2020 quota finanziata da entrate finali)	(+)	19.855.207,26	1.788.884,86	0,00
A3) Fondo pluriennale vincolato di entrata per partite finanziarie (dal 2020 quota finanziata da entrate finali)	(+)	0,00	0,00	0,00
A) Fondo pluriennale vincolato di entrata (A1 + A2 + A3)	(+)	**21.967.675,96**	**2.241.654,04**	**0,00**
B) Titolo 1 - Entrate correnti di natura tributaria, contributiva e perequativa	(+)	**6.833.847.097,65**	**6.732.305.097,65**	**6.327.900.699,48**
C) Titolo 2 - Trasferimenti correnti validi ai fini dei saldi finanza pubblica	(+)	**2.712.458.570,93**	**2.593.470.633,25**	**2.240.423.897,00**
D) Titolo 3 - Entrate extratributarie	(+)	**122.431.543,86**	**133.717.853,84**	**70.367.500,00**
E) Titolo 4 - Entrate in c/capitale	(+)	**1.803.670.878,61**	**1.263.336.402,73**	**212.776.944,42**
F) Titolo 5 - Entrate da riduzione di attività finanziarie	(+)	**1.703.801.101,65**	**1.553.801.101,65**	**1.502.353.505,57**
G) SPAZI FINANZIARI ACQUISITI	(+)	**0,00**	**0,00**	**0,00**

REGIONE PUGLIA - SEZIONE BILANCIO E RAGIONERIA

BILANCIO DI PREVISIONE

PROSPETTO VERIFICA RISPETTO DEI VINCOLI DI FINANZA PUBBLICA

29/12/2017

EQUILIBRIO DI BILANCIO DI CUI ALL'ART. 9 DELLA LEGGE N. 243/2012)		COMPETENZA ANNO DI RIFERIMENTO DEL BILANCIO 2018	COMPETENZA ANNO 2019	COMPETENZA ANNO 2020
H1) Titolo 1 - Spese correnti al netto del fondo pluriennale vincolato	(+)	9.271.160.066,55	9.069.739.966,15	8.298.760.841,88
H2) Fondo pluriennale vincolato di parte corrente (dal 2020 quota finanziata da entrate finali)	(+)	452.769,18	0,00	0,00
H3) Fondo crediti di dubbia esigibilità di parte corrente	(-)	132.355.783,11	114.519.145,42	102.269.145,42
H4) Fondo contenzioso (destinato a confluire nel risultato di amministrazione)	(-)	2.000.000,00	2.000.000,00	2.000.000,00
H5) Altri accantonamenti (destinati a confluire nel risultato di amministrazione)	(-)	23.663.133,03	5.363.652,25	5.863.967,39
H) Titolo 1 - Spese correnti valide ai fini dei saldi di finanza pubblica (H=H+H2-H3-H4-H5)	(-)	**9.113.593.919,59**	**8.947.857.168,48**	**8.188.627.729,07**
I1) Titolo 2 - Spese in c/ capitale al netto del fondo pluriennale vincolato	(+)	2.398.799.744,60	1.671.304.512,06	529.176.361,52
I2) Fondo pluriennale vincolato in c/capitale al netto delle quote finanziate da debito (dal 2020 quota finanziata da entrate finali)	(+)	1.788.884,86	0,00	0,00
I3) Fondo crediti di dubbia esigibilità in c/capitale	(-)	0,00	0,00	0,00
I4) Altri accantonamenti (destinati a confluire nel risultato di amministrazione)	(-)	0,00	0,00	0,00
I) Titolo 2 - Spese in c/capitale valide ai fini dei saldi di finanza pubblica (I=I1+I2-I3-I4)	(-)	**2.400.588.629,46**	**1.671.304.512,06**	**529.176.361,52**
L1) Titolo 3 - Spese per incremento di attività finanziaria al netto del fondo pluriennale vincolato	(+)	1.500.451.101,65	1.500.451.101,65	1.500.451.101,65
L2) Fondo pluriennale vincolato per partite finanziarie (dal 2020 quota finanziata da entrate finali)	(+)	0,00	0,00	0,00
L) Titolo 3 - Spese per incremento di attività finanziaria (L=L1+L2)	(-)	**1.500.451.101,65**	**1.500.451.101,65**	**1.500.451.101,65**
M) SPAZI FINANZIARI CEDUTI	(-)	**0,00**	**0,00**	**0,00**
(N) EQUILIBRIO DI BILANCIO AI SENSI DELL'ARTICOLO 9 DELLA LEGGE N. 243/2012 (N=A+B+C+D+E+F+G-H-I-L-M)		**183.543.217,96**	**159.259.960,97**	**135.567.354,23**

REGIONE PUGLIA - SEZIONE BILANCIO E RAGIONERIA

Allegato 07

REGIONE PUGLIA

BILANCIO DI PREVISIONE 2018-2020

ELENCO SPESE OBBLIGATORIE

REGIONE PUGLIA SEZIONE BILANCIO E RAGIONERIA

Data di stampa : 29/12/2017

BILANCIO DI PREVISIONE 2018-2020

ELENCO SPESE OBBLIGATORIE

REGIONE PUGLIA

29/12/2017

Missione	Descrizione Missione	Progr.a	Descrizione Programma	Titolo	Descrizione Titolo	Macroaggregato	Descrizione Macroaggregato	Capitolo	Descrizione Capitolo	Previsioni dell'anno 2018	Previsioni dell'anno 2019	Previsioni dell'anno 2020
1	Missione 01 - Servizi istituzionali, generali e di gestione	1	Programma 01 - Organi istituzionali	1	Spese correnti	1	Redditi da lavoro dipendente	3020000	STIPENDI, RETRIBUZIONI E ALTRI ASSEGNI FISSI AL PERSONALE DI RUOLO E NON DI RUOLO, CON ESCLUSIONE DEL PERSONALE DIRIGENZIALE. (L.R. 18/74 E SUCCESSIVE - C.C.N.L.).	4.786.184,21	4.786.184,21	4.786.184,21
								3029000	STIPENDI, RETRIBUZIONI E ALTRI ASSEGNI FISSI AL PERSONALE DIRIGENZIALE DI RUOLO E NON DI RUOLO (CC.CC.NN.LL.).	730.434,78	730.434,78	730.434,78
								3030000	STIPENDI ED ALTRI ASSEGNI FISSI AL PERSONALE REGIONALE A CUI SI APPLICA IL CONTRATTO COLLETTIVO NAZIONALE DEI GIORNALISTI (L. 150/2000 E D.L. 422/2001).	636.363,64	636.363,64	636.363,64
								3031000	ONERI PREVIDENZIALI ED ASSISTENZIALI E ASSICURAZIONI OBBLIGATORIE E QUOTA DI CONCORSO PENSIONISTICHE A CARICO ENTE. S.O.	2.533.901,59	2.533.901,59	2.533.901,59
						2	Imposte e tasse a carico dell'ente	3034000	STIPENDI, RETRIBUZIONI FISSE E ACCESSORIE AL PERSONALE. IRAP - IMPOSTA REGIONALE SULLE ATTIVITA' PRODUTTIVE	760.170,48	760.170,48	760.170,48
						4	Trasferimenti correnti	1050	SPESE PER IL FUNZIONAMENTO DEL CONSIGLIO REGIONALE. (ART. 23, COMMA1, L.R. 12/05/2004 N. 7)	40.428.000,00	40.428.000,00	40.428.000,00
		10	Programma 10 - Risorse umane	1	Spese correnti	1	Redditi da lavoro dipendente	3010	STIPENDI, RETRIBUZIONI E ALTRI ASSEGNI FISSI AL PERSONALE DELLE EX PROVINCE - LL.RR. 37/2015, 5/2016 E 9/2016	5.000.000,00	5.000.000,00	5.000.000,00
								3011	TRATTAMENTO ECONOMICO ACCESSORIO AL PERSONALE DELLE EX PROVINCE - LL.RR. 37/2015, 5/2016 E 9/2016	2.129.528,25	2.129.528,25	2.129.528,25
								3012	COMPENSI PER LAVORO STRAORDINARIO AL PERSONALE DELLE EX PROVINCE - LL.RR. 37/2015, 5/2016 E 9/2016	88.715,04	88.715,04	88.715,04
								3013	ONERI PREVIDENZIALI ED ASSISTENZIALI E ASSICURAZIONI OBBLIGATORIE AL PERSONALE DELLE EX PROVINCE - LL.RR. 37/2015, 5/2016 E 9/2016	1.643.066,31	1.643.066,31	1.643.066,31
								3020	STIPENDI, RETRIBUZIONI E ALTRI ASSEGNI FISSI AL PERSONALE DI RUOLO E NON DI RUOLO, CON ESCLUSIONE DEL PERSONALE DIRIGENZIALE. (L.R. 18/74 E SUCCESSIVE - C.C.N.L.).	0,00	0,00	0,00
								3021	RETRIBUZIONI AL PERSONALE REGIONALE IN APPLICAZIONE DELL'ART.28 DELLA L.R. 21/94.	0,00	0,00	0,00
								3022	SPESE PER MAGGIORI ONERI CONTRATTUALI DERIVANTI DALLA APPLICAZIONE DEL	0,00	0,00	0,00

REGIONE PUGLIA SEZIONE BILANCIO E RAGIONERIA

BILANCIO DI PREVISIONE 2018-2020

ELENCO SPESE OBBLIGATORIE

REGIONE PUGLIA

29/12/2017

Missione	Descrizione Missione	Progr.a	Descrizione Programma	Titolo	Descrizione Titolo	Macroaggregato	Descrizione Macroaggregato	Capitolo	Descrizione Capitolo	Previsioni dell'anno 2018	Previsioni dell'anno 2019	Previsioni dell'anno 2020
1	Missione 01 - Servizi istituzionali, generali e di gestione	10	Programma 10 - Risorse umane	1	Spese correnti	1	Redditi da lavoro dipendente	3023	FONDO TRATTAMENTO ECONOMICO ACCESSORIO DEL C.C.N.L.	24.500.000,00	24.500.000,00	24.500.000,00
								3024	ONERI DERIVANTI DALL'APPLICAZIONE DELLA L.R. 7/97 ART.27.	0,00	0,00	0,00
								3025	DIFFERENZE RETRIBUTIVE AL PERSONALE DI COMPARTO A SEGUITO CONCILIAZIONI O PROVVEDIMENTI GIUDIZIARI.	500.000,00	500.000,00	500.000,00
								3026	DIFFERENZE RETRIBUTIVE AL PERSONALE DIRIGENTE A SEGUITO CONCILIAZIONI O PROVVEDIMENTI GIUDIZIARI.	450.000,00	450.000,00	450.000,00
								3027	INTEGRAZIONE FONDO TRATTAMENTO ACCESSORIO E RETRIBUZIONE POSIZIONE E RISULTATO).	0,00	0,00	0,00
								3029	STIPENDI, RETRIBUZIONI E ALTRI ASSEGNI FISSI AL PERSONALE DIRIGENZIALE DI RUOLO E NON DI RUOLO (CC.CC.NN.LL.).	0,00	0,00	0,00
								3030	STIPENDI ED ALTRI ASSEGNI FISSI AL PERSONALE REGIONALE A CUI SI APPLICA IL CONTRATTO COLLETTIVO NAZIONALE DEI GIORNALISTI (L. 150/2000 E D.L. 422/2001).	0,00	0,00	0,00
								3031	ONERI PREVIDENZIALI ED ASSISTENZIALI E ASSICURAZIONI OBBLIGATORIE E QUOTA DI CONCORSO PENSIONISTICHE A CARICO ENTE. S.O.	0,00	0,00	0,00
								3033	STIPENDI, RETRIBUZIONI E ALTRI ASSEGNI FISSI AL PERSONALE DI RUOLO E NON DI RUOLO, CON ESCLUSIONE DEL PERSONALE DIRIGENZIALE. (L.R. 18/74 E SUCCESSIVE - C.C.N.L.). CONTRIBUTI SOCIALI EFFETTIVI A CARICO DELL'ENTE	0,00	0,00	0,00
								3039	CONGUAGLIO DIFFERENZE ALIQUOTE ORARIE SU COMPENSI PER LAVORO STRAORDINARIO PRESTATO NEGLI ANNI PREGRESSI. COMPENSI PER LAVORO STRAORDINARIO EX ART. 19 L.R. 13/88.	0,00	0,00	0,00
								3040	COMPENSI PER LAVORO STRAORDINARIO.	737.321,13	737.321,13	737.321,13
								3043	STIPENDI, RETRIBUZIONI E ALTRI ASSEGNI FISSI AL PERSONALE DIRIGENZIALE DI RUOLO E NON DI RUOLO (CC.CC.NN.LL.). CONTRIBUTI SOCIALI EFFETTIVI A CARICO DELL'ENTE	0,00	0,00	0,00
								3055	INDENNITA' SUPPLEMENTARE IN	0,00	0,00	0,00

REGIONE PUGLIA SEZIONE BILANCIO E RAGIONERIA

REGIONE PUGLIA

29/12/2017

Missione	Descrizione Missione	Progr.a	Descrizione Programma	Titolo	Descrizione Titolo	Macroaggregato	Descrizione Macroaggregato	Capitolo	Descrizione Capitolo	Previsioni dell'anno 2018	Previsioni dell'anno 2019	Previsioni dell'anno 2020
1	Missione 01 - Servizi istituzionali, generali e di gestione	10	Programma 10 - Risorse umane	1	Spese correnti	1	Redditi da lavoro dipendente	3056	INDENNITA' SUPPLEMENTARE INCENTIVAZIONE ESODO DEL PERSONALE - RISOLUZIONE CONSENSUALE RAPPORTO DI LAVORO.	0,00	0,00	0,00
								3071	RISORSE E/O INTROITI RIVENIENTI DA BILANCIO REGIONALE PER L'APPLICAZIONE DI SPECIFICHE DISPOSIZIONI DI LEGGE EX ART. 15 COMMA 1, LETT. K) DEL CCNL DEL 01/04/1999 REGIONI ED AUTONOMIE LOCALI DEL PERSONALE DEL COMPARTO. DESTINAZIONE AI SENSI DELL'ART. 17,	500.000,00	500.000,00	500.000,00
								3072	RISORSE E/O INTROITI RIVENIENTI DA TERZI PER L'APPLICAZIONE DI SPECIFICHE DISPOSIZIONI DI LEGGE EX ART. 15 COMMA 1, LETT. K) DEL CCNL DEL 01/04/1009 REGIONI ED AUTONOMIE LOCALI DEL PERSONALE DEL COMPARTO. DESTINAZIONE AI SENSI DELL'ART. 17, COMMA 2, LET	500.000,00	500.000,00	500.000,00
								3073	RISORSE E/O INTROITI RIVENIENTI DA BILANCIO REGIONALE PER L'APPLICAZIONE DI SPECIFICHE DISPOSIZIONI DI LEGGE EX ART. 15 COMMA 1, LETT. K) DEL CCNL DEL 01/04/2009 REGIONI ED AUTONOMIE LOCALI DEL PERSONALE DEL COMPARTO. DESTINAZIONE AI SENSI DELL'ART. 17, - CONTRIBUTI SOCIALI EFFETTIVI A CARICO DELL'ENTE	0,00	0,00	0,00
								3076	RISORSE E/O INTROITI RIVENIENTI DA TERZI PER L'APPLICAZIONE DI SPECIFICHE DISPOSIZIONI DI LEGGE EX ART. 15 COMMA 1, LETT. K) DEL CCNL DEL 01/04/2009 REGIONI ED AUTONOMIE LOCALI DEL PERSONALE DEL COMPARTO. DESTINAZIONE AI SENSI DELL'ART. 17, COMMA 2, LET - CONTRIBUTI SOCIALI EFFETTIVI A CARICO DELL'ENTE	0,00	0,00	0,00
								3080	FONDO RINNOVI CONTRATTUALI - DIRIGENZA	144.000,00	144.000,00	144.000,00
								3090	FONDO RINNOVI CONTRATTUALI - COMPARTO	1.200.000,00	1.200.000,00	1.200.000,00
								3110	EQUO INDENNIZZO D.P.R. N. 686 DEL 3/5/57 - ART.51 L.R. 13/88 ART. 55. S.O.	5.000,00	5.000,00	5.000,00
								3280	INTEGRAZIONE LIQUIDAZIONE DI INDENNITA' DI FINE SERVIZIO, DI BUONUSCITA, DI ANZIANITA' ED ALTRE ANALOGHE AL	3.000.000,00	3.000.000,00	3.000.000,00

BILANCIO DI PREVISIONE 2018-2020

ELENCO SPESE OBBLIGATORIE

REGIONE PUGLIA

29/12/2017

Missione	Descrizione Missione	Progr.a	Descrizione Programma	Titolo	Descrizione Titolo	Macroaggregato	Descrizione Macroaggregato	Capitolo	Descrizione Capitolo	Previsioni dell'anno 2018	Previsioni dell'anno 2019	Previsioni dell'anno 2020
1	Missione 01 - Servizi istituzionali, generali e di gestione	10	Programma 10 - Risorse umane	1	Spese correnti	1	Redditi da lavoro dipendente	3290	ACCANTONAMENTO T.F.R. A FAVORE DEL PERSONALE O.T.I. ENTE IRRIGAZIONE NON INQUADRATO NEI RUOLI REGIONALI.	0,00	0,00	0,00
								3364	DIFFERENZA TRA FONDO STANZIATO E FONDO SPETTANTE IN APPLICAZIONE DEL CCNL 22.2.2006 PER IL PERSONALE DIRIGENZIALE.	0,00	0,00	0,00
								3365	C.C.N.L. - RETRIBUZIONE DI POSIZIONE E DI RISULTATO AREA DIRIGENZIALE.	7.200.000,00	7.200.000,00	7.200.000,00
								3366	INTEGRAZIONE DEL FONDO RETRIBUZIONE DI RISULTATO AREA DIRIGENZIALE ALIMENTATO CON RISORSE DERIVANTI DA INCARICHI ESTERNI SVOLTI DAI DIRIGENTI IN RAGIONE DEL LORO UFFICIO E/O SU DESIGNAZIONE DELL'AMMINISTRAZIONE. D.LVO 165/01 CONNESSO AL CAP. ENTR. 3066000	300.000,00	300.000,00	300.000,00
								3367	INTEGRAZIONE DEL FONDO RETRIBUZIONE DI RISULTATO AREA DIRIGENZIALE ALIMENTATO CON RISORSE DERIVANTI DA INCARICHI ESTERNI SVOLTI DAI DIRIGENTI IN RAGIONE DEL LORO UFFICIO E/O SU DESIGNAZIONE DELL'AMMINISTRAZIONE. D.LVO 165/01 CONNESSO AL CAP. ENTR. 3066000. CONTRIBUTI SOCIALI EFFETTIVI A CARICO DELL'ENTE	0,00	0,00	0,00
								3368	RETRIBUZIONE DI POSIZIONE E DI RISULTATO - DIRIGENTI ASSUNTI A TEMPO DETERMINATO CON CONTRATTO DI NATURA PRIVATISTICA	400.000,00	400.000,00	400.000,00
								131082	D.LGS. 81/08 E SS. MM. E II. - ATTUAZIONE DEL SERVIZIO DI PREVENZIONE E PROTEZIONE, DELLA SORVEGLIANZA SANITARIA, REDAZIONE DVR NONCHÉ INTERVENTI CONNESSI. RETRIBUZIONI IN DENARO	80.000,00	80.000,00	80.000,00
								131083	D.LGS. 81/08 E SS. MM. E II. - ATTUAZIONE DEL SERVIZIO DI PREVENZIONE E PROTEZIONE, DELLA SORVEGLIANZA SANITARIA, REDAZIONE DVR NONCHÉ INTERVENTI CONNESSI. CONTRIBUTI SOCIALI EFFETTIVI A CARICO DELL'ENTE	30.000,00	30.000,00	30.000,00
								787030	SPESE PER IL TRATTAMENTO ECONOMICO DEL PERSONALE INDICATO ALL'ART. 1 COMMA 2 DEL DPCM 14/12/2000.	0,00	0,00	0,00

ELENCO SPESE OBBLIGATORIE

REGIONE PUGLIA

29/12/2017

Missione	Descrizione Missione	Progr.a	Descrizione Programma	Titolo	Descrizione Titolo	Macroaggregato	Descrizione Macroaggregato	Capitolo	Descrizione Capitolo	Previsioni dell'anno 2018	Previsioni dell'anno 2019	Previsioni dell'anno 2020
1	Missione 01 - Servizi istituzionali, generali e di gestione	10	Programma 10 - Risorse umane	1	Spese correnti	1	Redditi da lavoro dipendente	3020008	STIPENDI, RETRIBUZIONI E ALTRI ASSEGNI FISSI AL PERSONALE DI RUOLO E NON DI RUOLO, CON ESCLUSIONE DEL PERSONALE DIRIGENZIALE. (L.R. 18/74 E SUCCESSIVE - C.C.N.L.).	9.843.750,00	9.843.750,00	9.843.750,00
								3029008	STIPENDI, RETRIBUZIONI E ALTRI ASSEGNI FISSI AL PERSONALE DIRIGENZIALE DI RUOLO E NON DI RUOLO (CC.CC.NN.LL.).	521.739,13	521.739,13	521.739,13
								3030008	STIPENDI ED ALTRI ASSEGNI FISSI AL PERSONALE REGIONALE A CUI SI APPLICA IL CONTRATTO COLLETTIVO NAZIONALE DEI GIORNALISTI (L. 150/2000 E D.L. 422/2001).	0,00	0,00	0,00
								3031008	ONERI PREVIDENZIALI ED ASSISTENZIALI E ASSICURAZIONI OBBLIGATORIE E QUOTA DI CONCORSO PENSIONISTICHE A CARICO ENTE. S.O.	4.753.971,33	4.753.971,33	4.753.971,33
						10	Altre spese correnti	3037	DIFFERENZE RETRIBUTIVE AL PERSONALE DI COMPARTO A SEGUITO CONCILIAZIONI O PROVVEDIMENTI GIUDIZIARI. SPESE PER INDENNIZZI	0,00	0,00	0,00
								3038	DIFFERENZE RETRIBUTIVE AL PERSONALE DIRIGENTE A SEGUITO CONCILIAZIONI O PROVVEDIMENTI GIUDIZIARI. SPESE PER INDENNIZZI	0,00	0,00	0,00
								3064	INTERESSI, RIVALUTAZIONE, SPESE LEGALI E PROCEDIMENTALI E RELATIVI ACCESSORI DI LEGGE. SPESE PER INDENNIZZI	0,00	0,00	0,00
								511000	SPESE PER SANZIONI, AMMENDE E/O SPESE LEGALI PER CONTENZIOSI RELATIVI ALLA PREVENZIONE E SICUREZZA SUI LUOGHI DI LAVORO DELL'AMMINISTRAZIONE REGIONALE.(ART. 1 LEGGE 123/2007)	3.000,00	3.000,00	3.000,00
								511001	SPESE PER SANZIONI, AMMENDE E/O SPESE LEGALI PER CONTENZIOSI RELATIVI ALLA PREVENZIONE E SICUREZZA SUI LUOGHI DI LAVORO DELL'AMMINISTRAZIONE REGIONALE.(ART. 1 LEGGE 123/2007) - ONERI DA CONTENZIOSO	3.000,00	3.000,00	3.000,00
								511002	SPESE PER SANZIONI, AMMENDE E/O SPESE LEGALI PER CONTENZIOSI RELATIVI ALLA PREVENZIONE E SICUREZZA SUI LUOGHI DI	3.000,00	3.000,00	3.000,00

REGIONE PUGLIA SEZIONE BILANCIO REGIONALE

BILANCIO DI PREVISIONE 2018-2020

ELENCO SPESE OBBLIGATORIE

REGIONE PUGLIA

29/12/2017

Missione	Descrizione Missione	Progr.a	Descrizione Programma	Titolo	Descrizione Titolo	Macroaggregato	Descrizione Macroaggregato	Capitolo	Descrizione Capitolo	Previsioni dell'anno 2018	Previsioni dell'anno 2019	Previsioni dell'anno 2020
1	Missione 01 - Servizi istituzionali, generali e di gestione	10	Programma 10 - Risorse umane	1	Spese correnti	2	Imposte e tasse a carico dell'ente	3014	RETRIBUZIONI AL PERSONALE DELLE EX PROVINCE - LL.RR. 37/2015, 5/2016 E 9/2016. IMPOSTA REGIONALE SULLE ATTIVITA' PRODUTTIVE (IRAP)	521.705,77	521.705,77	521.705,77
								3032	ONERI PREVIDENZIALI E ASSICURAZIONI OBBLIGATORIE A CARICO ENTE - IRAP SUI COMPENSI PER COLLABORAZIONI, ATTIVITA' DI LAVORO AUTONOMO OCCASIONALE E SUI GETTONI DI PRESENZA PER PARTECIPAZIONECONSIGLI, COMITATI E COMMISSIONI IN FAVORE DI SOGGETTI ESTRANEI ALL'AMMINISTRAZIONE REGIONALE.	50.000,00	50.000,00	50.000,00
								3034	STIPENDI, RETRIBUZIONI FISSE E ACCESSORIE AL PERSONALE. IRAP - IMPOSTA REGIONALE SULLE ATTIVITA' PRODUTTIVE	0,00	0,00	0,00
								3045	ONERI PREVIDENZIALI ED ASSISTENZIALI E ASSICURAZIONI OBBLIGATORIE E QUOTA DI CONCORSO PENSIONISTICHE A CARICO ENTE. S.O. IMPOSTA REGIONALE SULLE ATTIVITA' PRODUTTIVE (IRAP)	0,00	0,00	0,00
								3074	RISORSE E/O INTROITI RIVENIENTI DA BILANCIO REGIONALE PER L'APPLICAZIONE DI SPECIFICHE DISPOSIZIONI DI LEGGE EX ART. 15 COMMA 1, LETT. K) DEL CCNL DEL 01/04/2009 REGIONI ED AUTONOMIE LOCALI DEL PERSONALE DEL COMPARTO. DESTINAZIONE AI SENSI DELL'ART. 17, - IMPOSTA REGIONALE SULLE ATTIVITA' PRODUTTIVE (IRAP)	0,00	0,00	0,00
								3075	RISORSE E/O INTROITI RIVENIENTI DA TERZI PER L'APPLICAZIONE DI SPECIFICHE DISPOSIZIONI DI LEGGE EX ART. 15 COMMA 1, LETT. K) DEL CCNL DEL 01/04/2009 REGIONI ED AUTONOMIE LOCALI DEL PERSONALE DEL COMPARTO. DESTINAZIONE AI SENSI DELL'ART. 17, COMMA 2, LET - IMPOSTA REGIONALE SULLE ATTIVITA' PRODUTTIVE (IRAP)	0,00	0,00	0,00
								3369	INTEGRAZIONE DEL FONDO RETRIBUZIONE DI RISULTATO AREA DIRIGENZIALE ALIMENTATO CON RISORSE DERIVANTI DA INCARICHI ESTERNI SVOLTI DAI DIRIGENTI IN RAGIONE DEL LORO UFFICIO	0,00	0,00	0,00

REGIONE PUGLIA - SEZIONE BILANCIO E RAGIONERIA

ELENCO SPESE OBBLIGATORIE

REGIONE PUGLIA

29/12/2017

Missione	Descrizione Missione	Progr.a	Descrizione Programma	Titolo	Descrizione Titolo	Macroaggregato	Descrizione Macroaggregato	Capitolo	Descrizione Capitolo	Previsioni dell'anno 2018	Previsioni dell'anno 2019	Previsioni dell'anno 2020
1	Missione 01 - Servizi istituzionali, generali e di gestione	10	Programma 10 - Risorse umane	1	Spese correnti	2	Imposte e tasse a carico dell'ente	131084	D.LGS. 81/08 E SS. MM. E II. - ATTUAZIONE DEL SERVIZIO DI PREVENZIONE E PROTEZIONE, DELLA SORVEGLIANZA SANITARIA, REDAZIONE DVR NONCHÉ INTERVENTI CONNESSI. IMPOSTA REGIONALE SULLE ATTIVITA' PRODUTTIVE (IRAP)	15.000,00	15.000,00	15.000,00
								3034008	STIPENDI, RETRIBUZIONI FISSE E ACCESSORIE AL PERSONALE. IRAP - IMPOSTA REGIONALE SULLE ATTIVITA' PRODUTTIVE	1.426.191,40	1.426.191,40	1.426.191,40
						3	Acquisto di beni e servizi	3054	INTERESSI, RIVALUTAZIONE, SPESE LEGALI E PROCEDIMENTALI E RELATIVI ACCESSORI DI LEGGE.	400.000,00	400.000,00	400.000,00
								3120	SPESE PER ACCERTAMENTI SANITARI	20.000,00	20.000,00	20.000,00
								3170	SPESE PER IL FUNZIONAMENTO DEL SERVIZIO DI ASSISTENZA FISCALE (ART. 78 LEGGE 30 DICEMBRE 1991, N.413). SPORTELLO TELEMATICO.	0,00	0,00	0,00
								3171	SPESE PER IL FUNZIONAMENTO DEL SERVIZIO DI ASSISTENZA FISCALE (ART. 78 LEGGE 30 DICEMBRE 1991, N.413). SPORTELLO TELEMATICO. ACQUISTO DI BENI DI CONSUMO - GIORNALI, RIVISTE E PUBBLICAZIONI	500,00	500,00	500,00
								3172	SPESE PER IL FUNZIONAMENTO DEL SERVIZIO DI ASSISTENZA FISCALE (ART. 78 LEGGE 30 DICEMBRE 1991, N.413). SPORTELLO TELEMATICO. INDENNITA' DI MISSIONE E TRASFERTE - RAPPRESENTANZA, ORGANIZZAZIONE EVENTI, PUBBLICITA' E SERVIZI PER TRASFERTA	500,00	500,00	500,00
								3175	SPESE PER IL FUNZIONAMENTO DEL COMITATO UNICO DI GARANZIA DELLA REGIONE PUGLIA	2.000,00	2.000,00	2.000,00
								3176	SPESE PER IL FUNZIONAMENTO DEL COMITATO UNICO DI GARANZIA DELLA REGIONE PUGLIA. GIORNALI, RIVISTE E PUBBLICAZIONI	500,00	500,00	500,00
								3177	SPESE PER IL FUNZIONAMENTO DEL COMITATO UNICO DI GARANZIA DELLA REGIONE PUGLIA. RAPPRESENTANZA, ORGANIZZAZIONE EVENTI, PUBBLICITA' E SERVIZI PER TRASFERTA	3.000,00	3.000,00	3.000,00
								3184	RIMBORSI FORFETTARI PER TELELAVORO	10.000,00	10.000,00	10.000,00

Bollettino Ufficiale della Regione Puglia - n. 149 del 30-12-2017

BILANCIO DI PREVISIONE 2018-2020

ELENCO SPESE OBBLIGATORIE

REGIONE PUGLIA

29/12/2017

Missione	Descrizione Missione	Progr.a	Descrizione Programma	Titolo	Descrizione Titolo	Macroaggregato	Descrizione Macroaggregato	Capitolo	Descrizione Capitolo	Previsioni dell'anno 2018	Previsioni dell'anno 2019	Previsioni dell'anno 2020
1	Missione 01 - Servizi istituzionali, generali e di gestione	10	Programma 10 - Risorse umane	1	Spese correnti	3	Acquisto di beni e servizi	3350	CCNL - FORMAZIONE ED AGGIORNAMENTO PROFESSIONALE PERSONALE DIRIGENTE.	84.317,55	84.317,55	84.317,55
								3360	CCNL - FORMAZIONE E AGGIORNAMENTO PROFESSIONALE PERSONALE APPARTENENTE ALLE CAT. A, B, C, D.	735.062,67	735.062,67	735.062,67
								3370	SPESE PER CONCORSI L.R. 7/97.	0,00	0,00	0,00
								3372	SPESE PER ESPLETAMENTO PROCEDURE CONCORSUALI PER RECLUTAMENTO PERSONALE DI COMPARTO E DIRIGENZIALE.	30.000,00	30.000,00	30.000,00
								3373	INTEGRAZIONE SPESE PER L'ESPLETAMENTO PROCEDURE CONCORSUALI PER RECLUTAMENTO PERSONALE DI COMPARTO E DIRIGENZIALE, ALIMENTATO CON RISORSE RIVENIENTI DAL VERSAMENTO DI CONTRIBUTO EFFETTUATO DAI CANDIDATI (COLLEGATO AL CAPITOLO DI ENTRATA N. 3063373)	0,00	0,00	0,00
								3374	SPESE PER ESPLETAMENTO PROCEDURE CONCORSUALI PER RECLUTAMENTO PERSONALE DI COMPARTO E DIRIGENZIALE. COLLABORAZIONI, STUDI E CONSULENZE.	0,00	0,00	0,00
								3375	SPESE PER ESPLETAMENTO PROCEDURE CONCORSUALI PER RECLUTAMENTO PERSONALE DI COMPARTO E DIRIGENZIALE. SPESE PER ALTRI SERVIZI	0,00	0,00	0,00
								3377	INTEGRAZIONE SPESE PER L'ESPLETAMENTO PROCEDURE CONCORSUALI PER RECLUTAMENTO PERSONALE DI COMPARTO E DIRIGENZIALE, ALIMENTATO CON RISORSE RIVENIENTI DAL VERSAMENTO DI CONTRIBUTO EFFETTUATO DAI CANDIDATI (COLLEGATO AL CAPITOLO DI ENTRATA N. 3063373) - CONSULENZE	0,00	0,00	0,00
								131071	D.LGS. 81/08 E SS. MM. E II. - ATTUAZIONE DEL SERVIZIO DI PREVENZIONE E PROTEZIONE, DELLA SORVEGLIANZA SANITARIA, REDAZIONE DVR NONCHE' INTERVENTI CONNESSI.	350.000,00	350.000,00	350.000,00
								131086	D.LGS. 81/08 E SS. MM. E II. - ATTUAZIONE DEL SERVIZIO DI PREVENZIONE E PROTEZIONE, DELLA SORVEGLIANZA SANITARIA, REDAZIONE DVR	10.000,00	10.000,00	10.000,00

REGIONE PUGLIA SEZIONE BILANCIO REGIONALE

ELENCO SPESE OBBLIGATORIE

REGIONE PUGLIA

29/12/2017

Missione	Descrizione Missione	Progr.a	Descrizione Programma	Titolo	Descrizione Titolo	Macroaggregato	Descrizione Macroaggregato	Capitolo	Descrizione Capitolo	Previsioni dell'anno 2018	Previsioni dell'anno 2019	Previsioni dell'anno 2020
1	Missione 01 - Servizi istituzionali, generali e di gestione	10	Programma 10 - Risorse umane	1	Spese correnti	3	Acquisto di beni e servizi	131087	D.LGS. 81/08 E SS. MM. E II. - ATTUAZIONE DEL SERVIZIO DI PREVENZIONE E PROTEZIONE, DELLA SORVEGLIANZA SANITARIA, REDAZIONE DVR NONCHÉ INTERVENTI CONNESSI. SPESE PER RAPPRESENTANZA, ORGANIZZAZIONE EVENTI, PUBBLICITA' E SERVIZI PER TRASFERTA	0,00	0,00	0,00
								131088	D.LGS. 81/08 E SS. MM. E II. - ATTUAZIONE DEL SERVIZIO DI PREVENZIONE E PROTEZIONE, DELLA SORVEGLIANZA SANITARIA, REDAZIONE DVR NONCHÉ INTERVENTI CONNESSI. MANUTENZIONE ORDINARIA E RIPARAZIONI	0,00	0,00	0,00
								131089	D.LGS. 81/08 E SS.MM.II. SERVIZI DI SUPPORTO TECNICO SPECIALISTICO PER LA GESTIONE DEL SISTEMA DI SICUREZZA.	50.000,00	50.000,00	50.000,00
								131090	D.LGS. 81/08 E SS. MM. E II. - ATTUAZIONE DEL SERVIZIO DI PREVENZIONE E PROTEZIONE, DELLA SORVEGLIANZA SANITARIA, REDAZIONE DVR NONCHÉ INTERVENTI CONNESSI. ACQUISTO ALTRI BENI DI CONSUMO	10.000,00	10.000,00	10.000,00
								131096	D.LGS. 81/08 E SS. MM. E II. - ATTUAZIONE DEL SERVIZIO DI PREVENZIONE E PROTEZIONE, DELLA SORVEGLIANZA SANITARIA, REDAZIONE DVR NONCHE' INTERVENTI CONNESSI. - SERVIZI PER FORMAZIONE E ADDESTRAMENTO DEL PERSONALE.	20.000,00	20.000,00	20.000,00
						4	Trasferimenti correnti	3200	RIMBORSO SPESE DI CURA PER INFERMITA' DIPENDENTI DA CAUSE DI SERVIZIO.	1.000,00	1.000,00	1.000,00
								3319	RIMBORSO AD ENTI PER SPESE ANTICIPATE PER PERSONALE EX LEGGE 285/77.	435.000,00	435.000,00	435.000,00
								3371	CONTRIBUTO ALL'ARAN (ART.46, COMMA 8 LETT. A D.L..VO 165/2001)	15.000,00	15.000,00	15.000,00
						9	Rimborsi e poste correttive delle entrate	3015	RIMBORSO AGLI ENTI DI APPARTENENZA DELLE SPESE RELATIVE AL PERSONALE DELLA POLIZIA PROVINCIALE - LL.RR. 37/2015 E 5/2016.	10.000,00	10.000,00	10.000,00
								3300	RIMBORSO AGLI ENTI DI APPARTENENZA DELLE SPESE RELATIVE AL PERSONALE COMANDATO, OVVERO IN UTILIZZAZIONE PROVVISORIA, PRESSO GLI UFFICI REGIONALI.	1.700.000,00	1.700.000,00	1.700.000,00

REGIONE PUGLIA SEZIONE BILANCIO E RAGIONERIA

BILANCIO DI PREVISIONE 2018-2020

ELENCO SPESE OBBLIGATORIE

REGIONE PUGLIA

29/12/2017

Missione	Descrizione Missione	Progr.a	Descrizione Programma	Titolo	Descrizione Titolo	Macroaggregato	Descrizione Macroaggregato	Capitolo	Descrizione Capitolo	Previsioni dell'anno 2018	Previsioni dell'anno 2019	Previsioni dell'anno 2020
1	Missione 01 - Servizi istituzionali, generali e di gestione	10	Programma 10 - Risorse umane	1	Spese correnti	9	Rimborsi e poste correttive delle entrate	3310	COMPETENZE AL PERSONALE DEI GRUPPI CONSILIARI	500.000,00	500.000,00	500.000,00
				2	Spese in conto capitale	2	Investimenti fissi lordi e acquisto di terreni	3173	SPESE PER IL FUNZIONAMENTO DEL SERVIZIO DI ASSISTENZA FISCALE (ART. 78 LEGGE 30 DICEMBRE 1991, N.413). SPORTELLO TELEMATICO. ACQUISTO DI BENI - MOBILI E ARREDI	0,00	0,00	0,00
								3174	SPESE PER IL FUNZIONAMENTO DEL SERVIZIO DI ASSISTENZA FISCALE (ART. 78 LEGGE 30 DICEMBRE 1991, N.413). SPORTELLO TELEMATICO. HARDWARE	1.500,00	1.500,00	1.500,00
								3178	SPESE PER IL FUNZIONAMENTO DEL COMITATO UNICO DI GARANZIA DELLA REGIONE PUGLIA. HARDWARE	0,00	0,00	0,00
								3376	SPESE PER ESPLETAMENTO PROCEDURE CONCORSUALI PER RECLUTAMENTO PERSONALE DI COMPARTO E DIRIGENZIALE. HARDWARE	0,00	0,00	0,00
		11	Programma 11 - Altri servizi generali	1	Spese correnti	1	Redditi da lavoro dipendente	3020009	STIPENDI, RETRIBUZIONI E ALTRI ASSEGNI FISSI AL PERSONALE DI RUOLO E NON DI RUOLO, CON ESCLUSIONE DEL PERSONALE DIRIGENZIALE. (L.R. 18/74 E SUCCESSIVE - C.C.N.L.).	3.750.000,00	3.750.000,00	3.750.000,00
								3029009	STIPENDI, RETRIBUZIONI E ALTRI ASSEGNI FISSI AL PERSONALE DIRIGENZIALE DI RUOLO E NON DI RUOLO (CC.CC.NN.LL.).	208.695,65	208.695,65	208.695,65
								3030009	STIPENDI ED ALTRI ASSEGNI FISSI AL PERSONALE REGIONALE A CUI SI APPLICA IL CONTRATTO COLLETTIVO NAZIONALE DEI GIORNALISTI (L. 150/2000 E D.L. 422/2001).	0,00	0,00	0,00
								3031009	ONERI PREVIDENZIALI ED ASSISTENZIALI E ASSICURAZIONI OBBLIGATORIE E QUOTA DI CONCORSO PENSIONISTICHE A CARICO ENTE. S.O.	1.813.250,68	1.813.250,68	1.813.250,68
						10	Altre spese correnti	1317	ONERI PER RITARDATI PAGAMENTI SPESE PROCEDIMENTALI E LEGALI.	1.800.000,00	2.000.000,00	2.000.000,00
						2	Imposte e tasse a carico dell'ente	1151	IRAP SUI COMPENSI PREVISTI A FAVORE DEI COMPONENTI DELL'ORGANISMO INDIPENDENTE DI VALUTAZIONE E DELL'ORGANISMO DI CONCILIAZIONE	13.000,00	13.000,00	13.000,00
								3034009	STIPENDI, RETRIBUZIONI FISSE E ACCESSORIE AL PERSONALE. IRAP - IMPOSTA REGIONALE SULLE ATTIVITA' PRODUTTIVE	543.975,20	543.975,20	543.975,20
						3	Acquisto di beni e servizi	1150	SPESE PER IL FUNZIONAMENTO	260.000,00	260.000,00	260.000,00

ELENCO SPESE OBBLIGATORIE

REGIONE PUGLIA

29/12/2017

Missione	Descrizione Missione	Progr.a	Descrizione Programma	Titolo	Descrizione Titolo	Macroaggregato	Descrizione Macroaggregato	Capitolo	Descrizione Capitolo	Previsioni dell'anno 2018	Previsioni dell'anno 2019	Previsioni dell'anno 2020
1	Missione 01 - Servizi istituzionali, generali e di gestione	11	Programma 11 - Altri servizi generali	1	Spese correnti	3	Acquisto di beni e servizi	1318	SPESA FINANZIATA CON PRELIEVO SOMME DAL CAPITOLO 1110090 -FONDO DI RISERVA PER LA DEFINIZIONE DELLE PARTITE POTENZIALI-.	0,00	0,00	0,00
								3400	FITTO DI LOCALI.	1.350.000,00	1.350.000,00	1.350.000,00
								3415	SPESE PER LA COSTITUZIONE ED IL FUNZIONAMENTO DEL SOGGETTO AGGREGATORE REGIONALE PER L'ACQUISIZIONE DI LAVORI, BENI E SERVIZI (ART. 21 L.R. 37/2014 ASSESTAMENTO 2014)	1.500.000,00	1.500.000,00	1.500.000,00
								131061	SPESE PER FORNITURE VARIE FINALIZZATE AD ASSICURARE LE CONDIZIONI DI CONFORMITA' AL D. LGS. N. 81/2008 DEI LUOGHI DI LAVORO.	150.000,00	150.000,00	150.000,00
		12	Programma 12 - Politica regionale unitaria per i servizi istituzionali, generali e di gestione	1	Spese correnti	1	Redditi da lavoro dipendente	3020010	STIPENDI, RETRIBUZIONI E ALTRI ASSEGNI FISSI AL PERSONALE DI RUOLO E NON DI RUOLO, CON ESCLUSIONE DEL PERSONALE DIRIGENZIALE. (L.R. 18/74 E SUCCESSIVE - C.C.N.L.).	1.011.513,16	1.011.513,16	1.011.513,16
								3029010	STIPENDI, RETRIBUZIONI E ALTRI ASSEGNI FISSI AL PERSONALE DIRIGENZIALE DI RUOLO E NON DI RUOLO (CC.CC.NN.LL.).	104.347,83	104.347,83	104.347,83
								3030010	STIPENDI ED ALTRI ASSEGNI FISSI AL PERSONALE REGIONALE A CUI SI APPLICA IL CONTRATTO COLLETTIVO NAZIONALE DEI GIORNALISTI (L. 150/2000 E D.L. 422/2001).	0,00	0,00	0,00
								3031010	ONERI PREVIDENZIALI ED ASSISTENZIALI E ASSICURAZIONI OBBLIGATORIE E QUOTA DI CONCORSO PENSIONISTICHE A CARICO ENTE. S.O.	499.806,28	499.806,28	499.806,28
						2	Imposte e tasse a carico dell'ente	3034010	STIPENDI, RETRIBUZIONI FISSE E ACCESSORIE AL PERSONALE. IRAP - IMPOSTA REGIONALE SULLE ATTIVITA' PRODUTTIVE	149.941,88	149.941,88	149.941,88
						7	Interessi passivi	1122031	RIMBORSO SEMESTRALE QUOTA INTERESSI PRESTITO VENTICINQUENNALE DI ? 150.000.000,00 DALLA B.E.I. (BANCA EUROPEA PER GLI INVESTIMENTI), DESTINATO ALLA COPERTURA DELLA QUOTA DI COFINANZIAMENTO REGIONALE DEL POR PUGLIA 2000-2006. ATTI DI EROGAZIONE E QUIETANZA	1.318.347,45	1.089.876,38	851.471,78
								1122036	RIMBORSO QUOTA INTERESSI MUTUO BEI DI CUI ALL'ARTICOLO 8 DELLA LEGGE REGIONALE 23 DICEMBRE 2014, N. 52	1.500.000,00	2.000.000,00	2.500.000,00

BILANCIO DI PREVISIONE 2018-2020

ELENCO SPESE OBBLIGATORIE

REGIONE PUGLIA

29/12/2017

Missione	Descrizione Missione	Progr.a	Descrizione Programma	Titolo	Descrizione Titolo	Macroaggregato	Descrizione Macroaggregato	Capitolo	Descrizione Capitolo	Previsioni dell'anno 2018	Previsioni dell'anno 2019	Previsioni dell'anno 2020
1	Missione 01 - Servizi istituzionali, generali e di gestione	12	Programma 12 - Politica regionale unitaria per i servizi istituzionali, generali e di gestione	4	Rimborso Prestiti	3	Rimborso mutui e altri finanziamenti a medio lungo termine	1122030	RIMBORSO SEMESTRALE QUOTA CAPITALE PRESTITO VENTICINQUENNALE DI ? 150.000.000,00 DALLA B.E.I. (BANCA EUROPEA PER GLI INVESTIMENTI), DESTINATO ALLA COPERTURA DELLA QUOTA DI COFINANZIAMENTO REGIONALE DEL POR PUGLIA 2000-2006. ATTI DI EROGAZIONE E QUIETANZA.	5.125.500,00	5.346.500,00	5.584.500,00
								1122035	RIMBORSO QUOTA CAPITALE MUTUO BEI DI CUI ALL'ARTICOLO 8 DELLA LEGGE REGIONALE 23 DICEMBRE 2014, N. 52	4.500.000,00	7.000.000,00	9.000.000,00
		2	Programma 02 - Segreteria generale	1	Spese correnti	1	Redditi da lavoro dipendente	3020001	STIPENDI, RETRIBUZIONI E ALTRI ASSEGNI FISSI AL PERSONALE DI RUOLO E NON DI RUOLO, CON ESCLUSIONE DEL PERSONALE DIRIGENZIALE. (L.R. 18/74 E SUCCESSIVE - C.C.N.L.).	592.105,26	592.105,26	592.105,26
								3029001	STIPENDI, RETRIBUZIONI E ALTRI ASSEGNI FISSI AL PERSONALE DIRIGENZIALE DI RUOLO E NON DI RUOLO (CC.CC.NN.LL.).	104.347,83	104.347,83	104.347,83
								3030001	STIPENDI ED ALTRI ASSEGNI FISSI AL PERSONALE REGIONALE A CUI SI APPLICA IL CONTRATTO COLLETTIVO NAZIONALE DEI GIORNALISTI (L. 150/2000 E D.L. 422/2001).	63.636,36	63.636,36	63.636,36
								3031001	ONERI PREVIDENZIALI ED ASSISTENZIALI E ASSICURAZIONI OBBLIGATORIE E QUOTA DI CONCORSO PENSIONISTICHE A CARICO ENTE. S.O.	313.831,85	313.831,85	313.831,85
						2	Imposte e tasse a carico dell'ente	3034001	STIPENDI, RETRIBUZIONI FISSE E ACCESSORIE AL PERSONALE. IRAP - IMPOSTA REGIONALE SULLE ATTIVITA' PRODUTTIVE	94.149,55	94.149,55	94.149,55
		3	Programma 03 - Gestione economica, finanziaria, programmazione, provveditorato	1	Spese correnti	1	Redditi da lavoro dipendente	3020002	STIPENDI, RETRIBUZIONI E ALTRI ASSEGNI FISSI AL PERSONALE DI RUOLO E NON DI RUOLO, CON ESCLUSIONE DEL PERSONALE DIRIGENZIALE. (L.R. 18/74 E SUCCESSIVE - C.C.N.L.).	3.379.934,20	3.379.934,20	3.379.934,20
								3029002	STIPENDI, RETRIBUZIONI E ALTRI ASSEGNI FISSI AL PERSONALE DIRIGENZIALE DI RUOLO E NON DI RUOLO (CC.CC.NN.LL.).	260.869,57	260.869,57	260.869,57
								3030002	STIPENDI ED ALTRI ASSEGNI FISSI AL PERSONALE REGIONALE A CUI SI APPLICA IL CONTRATTO COLLETTIVO NAZIONALE DEI GIORNALISTI (L. 150/2000 E D.L. 422/2001).	0,00	0,00	0,00
								3031002	ONERI PREVIDENZIALI ED	1.650.523,05	1.650.523,05	1.650.523,05

ELENCO SPESE OBBLIGATORIE

REGIONE PUGLIA

29/12/2017

Missione	Descrizione Missione	Progr.a	Descrizione Programma	Titolo	Descrizione Titolo	Macroaggregato	Descrizione Macroaggregato	Capitolo	Descrizione Capitolo	Previsioni dell'anno 2018	Previsioni dell'anno 2019	Previsioni dell'anno 2020
1	Missione 01 - Servizi istituzionali, generali e di gestione	3	Programma 03 - Gestione economica, finanziaria, programmazione, provveditorato	1	Spese correnti	10	Altre spese correnti	1110097	ONERI RIVENIENTI DALLA REGOLARIZZAZIONE DELLE CARTE CONTABILI (L.R. N. 17/2005 ART. 4 - L.R. N. 28/2001 ART. 82/BIS)	5.000.000,00	5.000.000,00	5.000.000,00
						2	Imposte e tasse a carico dell'ente	3034002	STIPENDI, RETRIBUZIONI FISSE E ACCESSORIE AL PERSONALE. IRAP - IMPOSTA REGIONALE SULLE ATTIVITA' PRODUTTIVE	495.156,92	495.156,92	495.156,92
						4	Trasferimenti correnti	3846	COMPENSAZIONI MINOR GETTITO MANOVRE REGIONALE IRAP - IRPEF ANNI 2011-2013 STIME DPF NOVEMBRE 2013	0,00	0,00	0,00
				2	Spese in conto capitale	4	Altri trasferimenti in conto capitale	1181000	ESCUSSIONE DA PARTE DELLA BANCA EUROPEA DEGLI INVESTIMENTI DELLA GARANZIA PRESTATA A FAVORE DI ACQUEDOTTO PUGLIESE SPA SU CONTRATTO DI MUTUO DI 150 MILIONI DI EURO. ART. 3 L.R. N.38 DEL10/12/2012	0,00	0,00	0,00
		4	Programma 04 - Gestione delle entrate tributarie e servizi fiscali	1	Spese correnti	1	Redditi da lavoro dipendente	3020003	STIPENDI, RETRIBUZIONI E ALTRI ASSEGNI FISSI AL PERSONALE DI RUOLO E NON DI RUOLO, CON ESCLUSIONE DEL PERSONALE DIRIGENZIALE. (L.R. 18/74 E SUCCESSIVE - C.C.N.L.).	320.723,68	320.723,68	320.723,68
								3029003	STIPENDI, RETRIBUZIONI E ALTRI ASSEGNI FISSI AL PERSONALE DIRIGENZIALE DI RUOLO E NON DI RUOLO (CC.CC.NN.LL.).	52.173,91	52.173,91	52.173,91
								3030003	STIPENDI ED ALTRI ASSEGNI FISSI AL PERSONALE REGIONALE A CUI SI APPLICA IL CONTRATTO COLLETTIVO NAZIONALE DEI GIORNALISTI (L. 150/2000 E D.L. 422/2001).	0,00	0,00	0,00
								3031003	ONERI PREVIDENZIALI ED ASSISTENZIALI E ASSICURAZIONI OBBLIGATORIE E QUOTA DI CONCORSO PENSIONISTICHE A CARICO ENTE. S.O.	162.727,62	162.727,62	162.727,62
						2	Imposte e tasse a carico dell'ente	3034003	STIPENDI, RETRIBUZIONI FISSE E ACCESSORIE AL PERSONALE. IRAP - IMPOSTA REGIONALE SULLE ATTIVITA' PRODUTTIVE	48.818,29	48.818,29	48.818,29
						4	Trasferimenti correnti	3416	ROGAZIONE CONTRATTI. SPESE PER L'ASSOLVIMENTO DEGLI ONERI FISCALI DA PARTE DELL'UFFICIALE ROGANTE. COLLEGATO AL CAPITOLO DI ENTRATA 1018050. (ART. 17 L.R. 35/2015 ASSESTAMENTO BILANCIO 2015)	15.000,00	15.000,00	15.000,00
		5	Programma 05 - Gestione dei beni demaniali e patrimoniali	1	Spese correnti	1	Redditi da lavoro dipendente	3020004	STIPENDI, RETRIBUZIONI E ALTRI ASSEGNI FISSI AL PERSONALE DI RUOLO E NON DI RUOLO, CON ESCLUSIONE DEL PERSONALE DIRIGENZIALE. (L.R. 18/74 E	1.480.263,16	1.480.263,16	1.480.263,16

BILANCIO DI PREVISIONE 2018-2020

ELENCO SPESE OBBLIGATORIE

REGIONE PUGLIA

29/12/2017

Missione	Descrizione Missione	Progr.a	Descrizione Programma	Titolo	Descrizione Titolo	Macroaggregato	Descrizione Macroaggregato	Capitolo	Descrizione Capitolo	Previsioni dell'anno 2018	Previsioni dell'anno 2019	Previsioni dell'anno 2020
1	Missione 01 - Servizi istituzionali, generali e di gestione	5	Programma 05 - Gestione dei beni demaniali e patrimoniali	1	Spese correnti	1	Redditi da lavoro dipendente	3029004	STIPENDI, RETRIBUZIONI E ALTRI ASSEGNI FISSI AL PERSONALE DIRIGENZIALE DI RUOLO E NON DI RUOLO (CC.CC.NN.LL.).	52.173,91	52.173,91	52.173,91
								3030004	STIPENDI ED ALTRI ASSEGNI FISSI AL PERSONALE REGIONALE A CUI SI APPLICA IL CONTRATTO COLLETTIVO NAZIONALE DEI GIORNALISTI (L. 150/2000 E D.L. 422/2001).	0,00	0,00	0,00
								3031004	ONERI PREVIDENZIALI ED ASSISTENZIALI E ASSICURAZIONI OBBLIGATORIE E QUOTA DI CONCORSO PENSIONISTICHE A CARICO ENTE. S.O.	709.027,51	709.027,51	709.027,51
						2	Imposte e tasse a carico dell'ente	3034004	STIPENDI, RETRIBUZIONI FISSE E ACCESSORIE AL PERSONALE. IRAP - IMPOSTA REGIONALE SULLE ATTIVITA' PRODUTTIVE	212.708,25	212.708,25	212.708,25
						7	Interessi passivi	1122028	RIMBORSO QUOTA INTERESSI MUTUO DECENNALE CASSA DD.PP. DI EURO 4.500.000,00 PER ACQUISTO IMMOBILE DA DESTINARE A SEDE DELLA DELEGAZIONE REGIONALE IN ROMA, COMPRESI EVENTUALI ONERI DI PREAMMORTAMENTO. (L.R. 4/2003).	0,00	0,00	0,00
				2	Spese in conto capitale	2	Investimenti fissi lordi e acquisto di terreni	131064	INTERVENTI DI RISTRUTTURAZIONE, AMPLIAMENTO, MANUTENZIONE STRAORDINARIA DI IMMOBILI DI PROPRIETA' REGIONALE FINALIZZATI AD ASSICURARE LE CONDIZIONI DI CONFORMITA' AL D. LGS. N. 81/2008 DEI LUOGHI DI LAVORO.	1.000.000,00	1.000.000,00	1.000.000,00
				4	Rimborso Prestiti	3	Rimborso mutui e altri finanziamenti a medio lungo termine	1122027	RIMBORSO QUOTA CAPITALE MUTUO DECENNALE CASSA DD.PP. DI EURO 4.500.000,00 PER ACQUISTO IMMOBILE DA DESTINARE A SEDE DELLA DELEGAZIONE REGIONALE IN ROMA (L.R. 4/2003).	0,00	0,00	0,00
		6	Programma 06 - Ufficio tecnico	1	Spese correnti	1	Redditi da lavoro dipendente	3020005	STIPENDI, RETRIBUZIONI E ALTRI ASSEGNI FISSI AL PERSONALE DI RUOLO E NON DI RUOLO, CON ESCLUSIONE DEL PERSONALE DIRIGENZIALE. (L.R. 18/74 E SUCCESSIVE - C.C.N.L.).	1.973.684,21	1.973.684,21	1.973.684,21
								3029005	STIPENDI, RETRIBUZIONI E ALTRI ASSEGNI FISSI AL PERSONALE DIRIGENZIALE DI RUOLO E NON DI RUOLO (CC.CC.NN.LL.).	104.347,83	104.347,83	104.347,83
								3030005	STIPENDI ED ALTRI ASSEGNI FISSI AL PERSONALE REGIONALE A CUI SI APPLICA IL CONTRATTO COLLETTIVO NAZIONALE DEI GIORNALISTI (L.	0,00	0,00	0,00

REGIONE PUGLIA SEZIONE BILANCIO E RAGIONERIA

ELENCO SPESE OBBLIGATORIE

REGIONE PUGLIA

29/12/2017

Missione	Descrizione Missione	Progr.a	Descrizione Programma	Titolo	Descrizione Titolo	Macroaggregato	Descrizione Macroaggregato	Capitolo	Descrizione Capitolo	Previsioni dell'anno 2018	Previsioni dell'anno 2019	Previsioni dell'anno 2020
1	Missione 01 - Servizi istituzionali, generali e di gestione	6	Programma 06 - Ufficio tecnico	1	Spese correnti	1	Redditi da lavoro dipendente	3031005	ONERI PREVIDENZIALI ED ASSISTENZIALI E ASSICURAZIONI OBBLIGATORIE E QUOTA DI CONCORSO PENSIONISTICHE A CARICO ENTE. S.O.	953.118,95	953.118,95	953.118,95
						2	Imposte e tasse a carico dell'ente	3034005	STIPENDI, RETRIBUZIONI FISSE E ACCESSORIE AL PERSONALE. IRAP - IMPOSTA REGIONALE SULLE ATTIVITA' PRODUTTIVE	285.935,68	285.935,68	285.935,68
						3	Acquisto di beni e servizi	131062	INTERVENTI DI MANUTENZIONE E RIPARAZIONE ORDINARIA DI IMMOBILI DI PROPIETA' REGIONALE E/O CONDOTTI IN LOCAZIONE FINALIZZATI AD ASSICURARE LE CONDIZIONI DI CONFORMITA' AL D. LGS. N. 81/2008 DEI LUOGHI DI LAVORO.	250.000,00	250.000,00	250.000,00
								131063	SPESE CONDOMINIALI DI RISCALDAMENTO, PULIZIA, ACQUA, LUCE PER I LOCALI IN PROPRIETA' E IN LOCAZIONE ADIBITI A UFFICI REGIONALI NONCHE' SPESE PER SERVIZI VARI FINALIZZATI AD ASSICURARE LE CONDIZIONI DI CONFORMITA' DEI LUOGHI DI LAVORO AL D. LGS. N. 81/2008.	0,00	0,00	0,00
						7	Interessi passivi	1122061	RIMBORSO QUOTA INTERESSI MUTUO VENTENNALE CASSA DD.PP. DI EURO 100.000.000,00 PER ACQUISTO IMMOBILE DA DESTINARE A SEDE DELLA REGIONE PUGLIA E PER COSTRUZIONE SEDE CONSIGLIO REGIONALE, COMPRESI EVENTUALI ONERI DI PREAMMORTAMENTO. (L.R. 1/2004).	1.819.831,92	1.581.307,36	1.332.659,57
								1122063	RIMBORSO QUOTE INTERESSI MUTUO VENTENNALE CASSA DEPOSITI E PRESTITI DI EURO 50.000.000,00 DA DESTINARE AL COMPLETAMENTO DELLA COSTRUZIONE DELLA SEDE DEL CONSIGLIO REGIONALE	1.085.987,50	980.037,50	874.087,50
				4	Rimborso Prestiti	3	Rimborso mutui e altri finanziamenti a medio lungo termine	1122060	RIMBORSO QUOTA CAPITALE MUTUO VENTENNALE CASSA DD.PP. DI EURO 100.000.000,00 PER ACQUISTO IMMOBILE DA DESTINARE A SEDE DELLA REGIONE PUGLIA E PER COSTRUZIONE SEDE CONSIGLIO REGIONALE (L.R. 1/2004).	5.620.144,84	5.858.669,40	6.107.317,19
								1122062	RIMBORSO QUOTE DI CAPITALE MUTUO VENTENNALE CASSA DEPOSITI E PRESTITI DI EURO 50.000.000,00 DA DESTINARE AL COMPLETAMENTO DELLA COSTRUZIONE DELLA SEDE DEL CONSIGLIO REGIONALE	2.500.000,00	2.500.000,00	2.500.000,00
		7	Programma 07 -	1	Spese correnti	1	Redditi da lavoro dipendente	3020006	STIPENDI, RETRIBUZIONI E ALTRI	123.355,26	123.355,26	123.355,26

BILANCIO DI PREVISIONE 2018-2020

ELENCO SPESE OBBLIGATORIE

REGIONE PUGLIA

29/12/2017

Missione	Descrizione Missione	Progr.a	Descrizione Programma	Titolo	Descrizione Titolo	Macroaggregato	Descrizione Macroaggregato	Capitolo	Descrizione Capitolo	Previsioni dell'anno 2018	Previsioni dell'anno 2019	Previsioni dell'anno 2020
1	Missione 01 - Servizi istituzionali, generali e di gestione	7	Programma 07 - Elezioni e consultazioni popolari - Anagrafe e stato civile	1	Spese correnti	1	Redditi da lavoro dipendente	3029006	STIPENDI, RETRIBUZIONI E ALTRI ASSEGNI FISSI AL PERSONALE DIRIGENZIALE DI RUOLO E NON DI RUOLO (CC.CC.NN.LL.).	52.173,91	52.173,91	52.173,91
								3030006	STIPENDI ED ALTRI ASSEGNI FISSI AL PERSONALE REGIONALE A CUI SI APPLICA IL CONTRATTO COLLETTIVO NAZIONALE DEI GIORNALISTI (L. 150/2000 E D.L. 422/2001).	0,00	0,00	0,00
								3031006	ONERI PREVIDENZIALI ED ASSISTENZIALI E ASSICURAZIONI OBBLIGATORIE E QUOTA DI CONCORSO PENSIONISTICHE A CARICO ENTE. S.O.	69.740,41	69.740,41	69.740,41
						2	Imposte e tasse a carico dell'ente	3034006	STIPENDI, RETRIBUZIONI FISSE E ACCESSORIE AL PERSONALE. IRAP - IMPOSTA REGIONALE SULLE ATTIVITA' PRODUTTIVE	20.922,12	20.922,12	20.922,12
						4	Trasferimenti correnti	1720	SPESE PER L'ESPLETAMENTO DELLE ELEZIONI REGIONALI.	0,00	0,00	0,00
				2	Spese in conto capitale	2	Investimenti fissi lordi e acquisto di terreni	1728	SPESE PER L'ESPLETAMENTO DELLE ELEZIONI REGIONALI. SPESE PER ATTREZZATURE E MACCHINARI INFORMATICI	0,00	0,00	0,00
		8	Programma 08 - Statistica e sistemi informativi	1	Spese correnti	1	Redditi da lavoro dipendente	3020007	STIPENDI, RETRIBUZIONI E ALTRI ASSEGNI FISSI AL PERSONALE DI RUOLO E NON DI RUOLO, CON ESCLUSIONE DEL PERSONALE DIRIGENZIALE. (L.R. 18/74 E SUCCESSIVE - C.C.N.L.).	2.023.026,32	2.023.026,32	2.023.026,32
								3029007	STIPENDI, RETRIBUZIONI E ALTRI ASSEGNI FISSI AL PERSONALE DIRIGENZIALE DI RUOLO E NON DI RUOLO (CC.CC.NN.LL.).	260.869,57	260.869,57	260.869,57
								3030007	STIPENDI ED ALTRI ASSEGNI FISSI AL PERSONALE REGIONALE A CUI SI APPLICA IL CONTRATTO COLLETTIVO NAZIONALE DEI GIORNALISTI (L. 150/2000 E D.L. 422/2001).	0,00	0,00	0,00
								3031007	ONERI PREVIDENZIALI ED ASSISTENZIALI E ASSICURAZIONI OBBLIGATORIE E QUOTA DI CONCORSO PENSIONISTICHE A CARICO ENTE. S.O.	1.011.235,96	1.011.235,96	1.011.235,96
						2	Imposte e tasse a carico dell'ente	3034007	STIPENDI, RETRIBUZIONI FISSE E ACCESSORIE AL PERSONALE. IRAP - IMPOSTA REGIONALE SULLE ATTIVITA' PRODUTTIVE	303.370,79	303.370,79	303.370,79
10	Missione 10 - Trasporti e diritto alla mobilità	1	Programma 01 - Trasporto ferroviario	1	Spese correnti	1	Redditi da lavoro dipendente	3020035	STIPENDI, RETRIBUZIONI E ALTRI ASSEGNI FISSI AL PERSONALE DI RUOLO E NON DI RUOLO, CON ESCLUSIONE DEL PERSONALE DIRIGENZIALE. (L.R. 18/74 E SUCCESSIVE - C.C.N.L.).	98.684,21	98.684,21	98.684,21
								3029035	STIPENDI, RETRIBUZIONI E	52.173,91	52.173,91	52.173,91

ELENCO SPESE OBBLIGATORIE

REGIONE PUGLIA

29/12/2017

Missione	Descrizione Missione	Progr.a	Descrizione Programma	Titolo	Descrizione Titolo	Macroaggregato	Descrizione Macroaggregato	Capitolo	Descrizione Capitolo	Previsioni dell'anno 2018	Previsioni dell'anno 2019	Previsioni dell'anno 2020
10	Missione 10 - Trasporti e diritto alla mobilità	1	Programma 01 - Trasporto ferroviario	1	Spese correnti	1	Redditi da lavoro dipendente	3030035	STIPENDI ED ALTRI ASSEGNI FISSI AL PERSONALE REGIONALE A CUI SI APPLICA IL CONTRATTO COLLETTIVO NAZIONALE DEI GIORNALISTI (L. 150/2000 E D.L. 422/2001).	0,00	0,00	0,00
								3031035	ONERI PREVIDENZIALI ED ASSISTENZIALI E ASSICURAZIONI OBBLIGATORIE E QUOTA DI CONCORSO PENSIONISTICHE A CARICO ENTE. S.O.	58.117,01	58.117,01	58.117,01
						2	Imposte e tasse a carico dell'ente	3034035	STIPENDI, RETRIBUZIONI FISSE E ACCESSORIE AL PERSONALE. IRAP - IMPOSTA REGIONALE SULLE ATTIVITA' PRODUTTIVE	17.435,10	17.435,10	17.435,10
				2	Spese in conto capitale	4	Altri trasferimenti in conto capitale	592030	ANNUALITA' PER PAGAMENTO RATE MUTUI VENTICINQUENNALI ASSUNTI DALLE AZIENDE SPECIALI PER POTENZIAMENTO MATERIALE ROTABILE (LL.RR. 17/73, 42/74, 53/75).	0,00	0,00	0,00
		2	Programma 02 - Trasporto pubblico locale	1	Spese correnti	1	Redditi da lavoro dipendente	3020036	STIPENDI, RETRIBUZIONI E ALTRI ASSEGNI FISSI AL PERSONALE DI RUOLO E NON DI RUOLO, CON ESCLUSIONE DEL PERSONALE DIRIGENZIALE. (L.R. 18/74 E SUCCESSIVE - C.C.N.L.).	394.736,84	394.736,84	394.736,84
								3029036	STIPENDI, RETRIBUZIONI E ALTRI ASSEGNI FISSI AL PERSONALE DIRIGENZIALE DI RUOLO E NON DI RUOLO (CC.CC.NN.LL.).	156.521,74	156.521,74	156.521,74
								3030036	STIPENDI ED ALTRI ASSEGNI FISSI AL PERSONALE REGIONALE A CUI SI APPLICA IL CONTRATTO COLLETTIVO NAZIONALE DEI GIORNALISTI (L. 150/2000 E D.L. 422/2001).	0,00	0,00	0,00
								3031036	ONERI PREVIDENZIALI ED ASSISTENZIALI E ASSICURAZIONI OBBLIGATORIE E QUOTA DI CONCORSO PENSIONISTICHE A CARICO ENTE. S.O.	220.844,63	220.844,63	220.844,63
						2	Imposte e tasse a carico dell'ente	3034036	STIPENDI, RETRIBUZIONI FISSE E ACCESSORIE AL PERSONALE. IRAP - IMPOSTA REGIONALE SULLE ATTIVITA' PRODUTTIVE	66.253,39	66.253,39	66.253,39
						7	Interessi passivi	592041	ANNUALITA' DI AMMORTAMENTO MUTUO DODICENNALE DESTINATO A INVESTIMENTI NEL SETTORE DEL TPRL -QUOTA INTERESSI-(L. N.194/98 - ART. 2, COMMA 5).	0,00	0,00	0,00
								592043	ANNUALITA' DI AMMORTAMENTO DEL MUTUO QUINDICENNALE DESTINATO A INVESTIMENTI NEL SETTORE TPRL. - QUOTA INTERESSI - L. 194/98.	0,00	0,00	0,00
								592046	MUTUO QUINDICENNALE CON	111.110,61	22.527,65	0,00

REGIONE PUGLIA SEZIONE BILANCIO E RAGIONERIA

BILANCIO DI PREVISIONE 2018-2020

ELENCO SPESE OBBLIGATORIE

REGIONE PUGLIA

29/12/2017

Missione	Descrizione Missione	Progr.a	Descrizione Programma	Titolo	Descrizione Titolo	Macroaggregato	Descrizione Macroaggregato	Capitolo	Descrizione Capitolo	Previsioni dell'anno 2018	Previsioni dell'anno 2019	Previsioni dell'anno 2020
10	Missione 10 - Trasporti e diritto alla mobilità	2	Programma 02 - Trasporto pubblico locale	1	Spese correnti	7	Interessi passivi	592048	MUTUO QUINDICENNALE CON ONERI DI AMMORTAMENTO A CARICO DELLO STATO PER INVESTIMENTO NEL TRASPORTO PUBBLICO LOCALE . L. N.166/02 ART. 13 COMMA 2, L.R. 18/02 ART. 4 COMMA 2 LETT. D - D.M. N. 3731 DEL 25/02/04. QUOTA INTERESSI.	83.332,96	16.895,73	0,00
				4	Rimborso Prestiti	3	Rimborso mutui e altri finanziamenti a medio lungo termine	592042	ANNUALITA' DI AMMORTAMENTO MUTUO DODICENNALE DESTINATO A INVESTIMENTI NEL SETTORE DEL TPRL -QUOTA CAPITALE- (L. N.194/98 - ART. 2, COMMA 5).	0,00	0,00	0,00
								592044	ANNUALITA' DI AMMORTAMENTO DEL MUTUO QUINDICENNALE DESTINATO A INVESTIMENTI NEL SETTORE TPRL. - QUOTA CAPITALE - L. 194/98.	0,00	0,00	0,00
								592045	MUTUO QUINDICENNALE CON ONERI DI AMMORTAMENTO A CARICO DELLO STATO PER INVESTIMENTO NEL TRASPORTO PUBBLICO LOCALE . L. N.166/02 ART. 13 COMMA 2, L.R. 18/02 ART. 4 COMMA 2 LETT. D - D.M. N. 3730 DEL 25/02/04. QUOTA CAPITALE.	2.535.289,39	1.300.672,35	0,00
								592047	MUTUO QUINDICENNALE CON ONERI DI AMMORTAMENTO A CARICO DELLO STATO PER INVESTIMENTO NEL TRASPORTO PUBBLICO LOCALE . L. N.166/02 ART. 13 COMMA 2, L.R. 18/02 ART. 4 COMMA 2 LETT. D - D.M. N. 3731 DEL 25/02/04. QUOTA CAPITALE	1.901.467,04	975.504,27	0,00
		3	Programma 03 - Trasporto per vie d'acqua	1	Spese correnti	1	Redditi da lavoro dipendente	3020037	STIPENDI, RETRIBUZIONI E ALTRI ASSEGNI FISSI AL PERSONALE DI RUOLO E NON DI RUOLO, CON ESCLUSIONE DEL PERSONALE DIRIGENZIALE. (L.R. 18/74 E SUCCESSIVE - C.C.N.L.).	986.842,11	986.842,11	986.842,11
								3029037	STIPENDI, RETRIBUZIONI E ALTRI ASSEGNI FISSI AL PERSONALE DIRIGENZIALE DI RUOLO E NON DI RUOLO (CC.CC.NN.LL.).	52.173,91	52.173,91	52.173,91
								3030037	STIPENDI ED ALTRI ASSEGNI FISSI AL PERSONALE REGIONALE A CUI SI APPLICA IL CONTRATTO COLLETTIVO NAZIONALE DEI GIORNALISTI (L. 150/2000 E D.L. 422/2001).	0,00	0,00	0,00
								3031037	ONERI PREVIDENZIALI ED ASSISTENZIALI E ASSICURAZIONI OBBLIGATORIE E QUOTA DI CONCORSO PENSIONISTICHE A CARICO ENTE. S.O.	476.559,47	476.559,47	476.559,47
						2	Imposte e tasse a carico	3034037	STIPENDI, RETRIBUZIONI FISSE	142.967,84	142.967,84	142.967,84

REGIONE PUGLIA SEZIONE BILANCIO E RAGIONERIA

ELENCO SPESE OBBLIGATORIE

REGIONE PUGLIA

29/12/2017

Missione	Descrizione Missione	Progr.a	Descrizione Programma	Titolo	Descrizione Titolo	Macroaggregato	Descrizione Macroaggregato	Capitolo	Descrizione Capitolo	Previsioni dell'anno 2018	Previsioni dell'anno 2019	Previsioni dell'anno 2020
10	Missione 10 - Trasporti e diritto alla mobilità	4	Programma 04 - Altre modalità di trasporto	1	Spese correnti	1	Redditi da lavoro dipendente	3020038	STIPENDI, RETRIBUZIONI E ALTRI ASSEGNI FISSI AL PERSONALE DI RUOLO E NON DI RUOLO, CON ESCLUSIONE DEL PERSONALE DIRIGENZIALE. (L.R. 18/74 E SUCCESSIVE - C.C.N.L.).	98.684,21	98.684,21	98.684,21
								3029038	STIPENDI, RETRIBUZIONI E ALTRI ASSEGNI FISSI AL PERSONALE DIRIGENZIALE DI RUOLO E NON DI RUOLO (CC.CC.NN.LL.).	52.173,91	52.173,91	52.173,91
								3030038	STIPENDI ED ALTRI ASSEGNI FISSI AL PERSONALE REGIONALE A CUI SI APPLICA IL CONTRATTO COLLETTIVO NAZIONALE DEI GIORNALISTI (L. 150/2000 E D.L. 422/2001).	0,00	0,00	0,00
								3031038	ONERI PREVIDENZIALI ED ASSISTENZIALI E ASSICURAZIONI OBBLIGATORIE E QUOTA DI CONCORSO PENSIONISTICHE A CARICO ENTE. S.O.	58.117,01	58.117,01	58.117,01
						2	Imposte e tasse a carico dell'ente	3034038	STIPENDI, RETRIBUZIONI FISSE E ACCESSORIE AL PERSONALE. IRAP - IMPOSTA REGIONALE SULLE ATTIVITA' PRODUTTIVE	17.435,10	17.435,10	17.435,10
		5	Programma 05 - Viabilità e infrastrutture stradali	1	Spese correnti	1	Redditi da lavoro dipendente	3020039	STIPENDI, RETRIBUZIONI E ALTRI ASSEGNI FISSI AL PERSONALE DI RUOLO E NON DI RUOLO, CON ESCLUSIONE DEL PERSONALE DIRIGENZIALE. (L.R. 18/74 E SUCCESSIVE - C.C.N.L.).	518.092,11	518.092,11	518.092,11
								3029039	STIPENDI, RETRIBUZIONI E ALTRI ASSEGNI FISSI AL PERSONALE DIRIGENZIALE DI RUOLO E NON DI RUOLO (CC.CC.NN.LL.).	0,00	0,00	0,00
								3030039	STIPENDI ED ALTRI ASSEGNI FISSI AL PERSONALE REGIONALE A CUI SI APPLICA IL CONTRATTO COLLETTIVO NAZIONALE DEI GIORNALISTI (L. 150/2000 E D.L. 422/2001).	0,00	0,00	0,00
								3031039	ONERI PREVIDENZIALI ED ASSISTENZIALI E ASSICURAZIONI OBBLIGATORIE E QUOTA DI CONCORSO PENSIONISTICHE A CARICO ENTE. S.O.	244.091,44	244.091,44	244.091,44
						2	Imposte e tasse a carico dell'ente	3034039	STIPENDI, RETRIBUZIONI FISSE E ACCESSORIE AL PERSONALE. IRAP - IMPOSTA REGIONALE SULLE ATTIVITA' PRODUTTIVE	73.227,43	73.227,43	73.227,43
						7	Interessi passivi	592061	ANNUALITA' DI AMMORTAMENTO MUTUO A CARICO DELLO STATO PER INTERVENTI MOBILITA' CICLISTICA L.366/98 E L. 166/2002. QUOTA INTERESSI	5.144,24	2.907,87	589,91
				4	Rimborso Prestiti	3	Rimborso mutui e altri finanziamenti a medio lungo	592060	ANNUALITA' DI AMMORTAMENTO MUTUO A CARICO DELLO STATO	61.309,76	63.546,32	32.637,02

BILANCIO DI PREVISIONE 2018-2020

ELENCO SPESE OBBLIGATORIE

REGIONE PUGLIA

29/12/2017

Missione	Descrizione Missione	Progr.a	Descrizione Programma	Titolo	Descrizione Titolo	Macroaggregato	Descrizione Macroaggregato	Capitolo	Descrizione Capitolo	Previsioni dell'anno 2018	Previsioni dell'anno 2019	Previsioni dell'anno 2020
11	Missione 11 - Soccorso civile	1	Programma 01 - Sistema di protezione civile	1	Spese correnti	1	Redditi da lavoro dipendente	3020040	STIPENDI, RETRIBUZIONI E ALTRI ASSEGNI FISSI AL PERSONALE DI RUOLO E NON DI RUOLO, CON ESCLUSIONE DEL PERSONALE DIRIGENZIALE. (L.R. 18/74 E SUCCESSIVE - C.C.N.L.).	1.110.197,37	1.110.197,37	1.110.197,37
								3029040	STIPENDI, RETRIBUZIONI E ALTRI ASSEGNI FISSI AL PERSONALE DIRIGENZIALE DI RUOLO E NON DI RUOLO (CC.CC.NN.LL.).	104.347,83	104.347,83	104.347,83
								3030040	STIPENDI ED ALTRI ASSEGNI FISSI AL PERSONALE REGIONALE A CUI SI APPLICA IL CONTRATTO COLLETTIVO NAZIONALE DEI GIORNALISTI (L. 150/2000 E D.L. 422/2001).	0,00	0,00	0,00
								3031040	ONERI PREVIDENZIALI ED ASSISTENZIALI E ASSICURAZIONI OBBLIGATORIE E QUOTA DI CONCORSO PENSIONISTICHE A CARICO ENTE. S.O.	546.299,88	546.299,88	546.299,88
						2	Imposte e tasse a carico dell'ente	3034040	STIPENDI, RETRIBUZIONI FISSE E ACCESSORIE AL PERSONALE. IRAP - IMPOSTA REGIONALE SULLE ATTIVITA' PRODUTTIVE	163.889,97	163.889,97	163.889,97
		2	Programma 02 - Interventi a seguito di calamità naturali	1	Spese correnti	1	Redditi da lavoro dipendente	3020041	STIPENDI, RETRIBUZIONI E ALTRI ASSEGNI FISSI AL PERSONALE DI RUOLO E NON DI RUOLO, CON ESCLUSIONE DEL PERSONALE DIRIGENZIALE. (L.R. 18/74 E SUCCESSIVE - C.C.N.L.).	592.105,26	592.105,26	592.105,26
								3029041	STIPENDI, RETRIBUZIONI E ALTRI ASSEGNI FISSI AL PERSONALE DIRIGENZIALE DI RUOLO E NON DI RUOLO (CC.CC.NN.LL.).	0,00	0,00	0,00
								3030041	STIPENDI ED ALTRI ASSEGNI FISSI AL PERSONALE REGIONALE A CUI SI APPLICA IL CONTRATTO COLLETTIVO NAZIONALE DEI GIORNALISTI (L. 150/2000 E D.L. 422/2001).	0,00	0,00	0,00
								3031041	ONERI PREVIDENZIALI ED ASSISTENZIALI E ASSICURAZIONI OBBLIGATORIE E QUOTA DI CONCORSO PENSIONISTICHE A CARICO ENTE. S.O.	278.961,64	278.961,64	278.961,64
						2	Imposte e tasse a carico dell'ente	3034041	STIPENDI, RETRIBUZIONI FISSE E ACCESSORIE AL PERSONALE. IRAP - IMPOSTA REGIONALE SULLE ATTIVITA' PRODUTTIVE	83.688,49	83.688,49	83.688,49
						7	Interessi passivi	511044	ANNUALITA' DI AMMORTAMENTO MUTUO QUINDICENNALE PER LA PROSECUZIONE DEGLI INTERVENTI CONSEGUENTI AL TERREMOTO 1980/81 PER ESIGENZE ABITATIVE. ART. 3 L.32/92 E L. 388/2000. QUOTA	0,00	0,00	0,00

REGIONE PUGLIA - SEZIONE BILANCIO E RAGIONERIA

ELENCO SPESE OBBLIGATORIE

REGIONE PUGLIA

29/12/2017

Missione	Descrizione Missione	Progr.a	Descrizione Programma	Titolo	Descrizione Titolo	Macroaggregato	Descrizione Macroaggregato	Capitolo	Descrizione Capitolo	Previsioni dell'anno 2018	Previsioni dell'anno 2019	Previsioni dell'anno 2020
11	Missione 11 - Soccorso civile	2	Programma 02 - Interventi a seguito di calamità naturali	1	Spese correnti	7	Interessi passivi	594009	MUTUO CASSA DD.PP. DI # 3.600.000.000. INTERVENTI URGENTI A FAVORE DELLE ZONE COLPITE DAGLI EVENTI CALAMITOSI NEL MESE DI OTTOBRE 1996 (LEGGE N.677/96) - QUOTA 10% CARICO REGIONE - QUOTA INTERESSI	689,50	0,00	0,00
								594014	MUTUO CASSA DD.PP. DI #. 3.600.000.000. INTERVENTI URGENTI A FAVORE DELLE ZONE COLPITE DAGLI EVENTI CALAMITOSI NEL MESE DI OTTOBRE 1996 (LEGGE N. 677/96) - QUOTA 90% CARICO STATO - QUOTA INTERESSI (COLLEGATO AL CAP.ENTRATA 2058750).	6.205,26	0,00	0,00
				2	Spese in conto capitale	2	Investimenti fissi lordi e acquisto di terreni	521043	INTERVENTI DI SOMMA URGENZA DI COMPETENZA REGIONALE E DEI SOGGETTI PREVISTI NELL'ART. 3, COMMA 1 LETT. A L.R. 13/2001, L.R. 20/2000 E ART. 147 D.P.R. 554/1999. ART. 34 L.R. 14/2004. - INTERVENTI DI COMPETENZA REGIONALE	200.000,00	200.000,00	200.000,00
								521044	INTERVENTI DI SOMMA URGENZA DI COMPETENZA REGIONALE E DEI SOGGETTI PREVISTI NELL'ART. 3, COMMA 1 LETT. A L.R. 13/2001, L.R. 20/2000 E ART. 147 D.P.R. 554/1999. ART. 34 L.R. 14/2004. - INTERVENTI SU BENI DI TERZI.	400.000,00	400.000,00	400.000,00
						3	Contributi agli investimenti	521040	INTERVENTI DI SOMMA URGENZA DI COMPETENZA REGIONALE E DEI SOGGETTI PREVISTI NELL'ART. 3, COMMA 1 LETT. A L.R. 13/2001, L.R. 20/2000 E ART. 147 D.P.R. 554/1999. ART. 34 L.R. 14/2004.	1.000.000,00	1.000.000,00	1.000.000,00
				4	Rimborso Prestiti	3	Rimborso mutui e altri finanziamenti a medio lungo termine	511041	ANNUALITA' DI AMMORTAMENTO MUTUO QUINDICENNALE PER LA PROSECUZIONE DEGLI INTERVENTI CONSEGUENTI AL TERREMOTO 1980/81 PER ESIGENZE ABITATIVE. ART. 3 L.32/92 E L. 388/2000. QUOTA CAPITALE.	0,00	0,00	0,00
								594008	MUTUO CASSA DD.PP. DI # 3.600.000.000. INTERVENTI URGENTI A FAVORE DELLE ZONE COLPITE DAGLI EVENTI CALAMITOSI NEL MESE DI OTTOBRE 1996 (LEGGE N.677/96) - QUOTA 10% CARICO REGIONE - QUOTA CAPITALE	14.068,04	0,00	0,00
								594013	MUTUO CASSA DD.PP. DI #.3.600.000.000. INTERVENTI URGENTI A FAVORE DELLE ZONE COLPITE DAGLI EVENTI CALAMITOSI NEL MESE DI OTTOBRE 1996 (LEGGE N.677/96)	126.612,60	0,00	0,00

REGIONE PUGLIA SEZIONE BILANCIO E RAGIONERIA

BILANCIO DI PREVISIONE 2018-2020

ELENCO SPESE OBBLIGATORIE

REGIONE PUGLIA

29/12/2017

Missione	Descrizione Missione	Progr.a	Descrizione Programma	Titolo	Descrizione Titolo	Macroaggregato	Descrizione Macroaggregato	Capitolo	Descrizione Capitolo	Previsioni dell'anno 2018	Previsioni dell'anno 2019	Previsioni dell'anno 2020
11	Missione 11 - Soccorso civile	3	Programma 03 - Politica regionale unitaria per il soccorso e la protezione civile	1	Spese correnti	1	Redditi da lavoro dipendente	3020042	STIPENDI, RETRIBUZIONI E ALTRI ASSEGNI FISSI AL PERSONALE DI RUOLO E NON DI RUOLO, CON ESCLUSIONE DEL PERSONALE DIRIGENZIALE. (L.R. 18/74 E SUCCESSIVE - C.C.N.L.).	49.342,11	49.342,11	49.342,11
								3029042	STIPENDI, RETRIBUZIONI E ALTRI ASSEGNI FISSI AL PERSONALE DIRIGENZIALE DI RUOLO E NON DI RUOLO (CC.CC.NN.LL.).	0,00	0,00	0,00
								3030042	STIPENDI ED ALTRI ASSEGNI FISSI AL PERSONALE REGIONALE A CUI SI APPLICA IL CONTRATTO COLLETTIVO NAZIONALE DEI GIORNALISTI (L. 150/2000 E D.L. 422/2001).	0,00	0,00	0,00
								3031042	ONERI PREVIDENZIALI ED ASSISTENZIALI E ASSICURAZIONI OBBLIGATORIE E QUOTA DI CONCORSO PENSIONISTICHE A CARICO ENTE. S.O.	23.246,80	23.246,80	23.246,80
						2	Imposte e tasse a carico dell'ente	3034042	STIPENDI, RETRIBUZIONI FISSE E ACCESSORIE AL PERSONALE. IRAP - IMPOSTA REGIONALE SULLE ATTIVITA' PRODUTTIVE	6.974,04	6.974,04	6.974,04
12	Missione 12 - Diritti sociali, politiche sociali e famiglia	1	Programma 01 - Interventi per l'infanzia e i minori e per asili nido	1	Spese correnti	1	Redditi da lavoro dipendente	3020043	STIPENDI, RETRIBUZIONI E ALTRI ASSEGNI FISSI AL PERSONALE DI RUOLO E NON DI RUOLO, CON ESCLUSIONE DEL PERSONALE DIRIGENZIALE. (L.R. 18/74 E SUCCESSIVE - C.C.N.L.).	296.052,63	296.052,63	296.052,63
								3029043	STIPENDI, RETRIBUZIONI E ALTRI ASSEGNI FISSI AL PERSONALE DIRIGENZIALE DI RUOLO E NON DI RUOLO (CC.CC.NN.LL.).	52.173,91	52.173,91	52.173,91
								3030043	STIPENDI ED ALTRI ASSEGNI FISSI AL PERSONALE REGIONALE A CUI SI APPLICA IL CONTRATTO COLLETTIVO NAZIONALE DEI GIORNALISTI (L. 150/2000 E D.L. 422/2001).	0,00	0,00	0,00
								3031043	ONERI PREVIDENZIALI ED ASSISTENZIALI E ASSICURAZIONI OBBLIGATORIE E QUOTA DI CONCORSO PENSIONISTICHE A CARICO ENTE. S.O.	151.104,22	151.104,22	151.104,22
						2	Imposte e tasse a carico dell'ente	3034043	STIPENDI, RETRIBUZIONI FISSE E ACCESSORIE AL PERSONALE. IRAP - IMPOSTA REGIONALE SULLE ATTIVITA' PRODUTTIVE	45.331,27	45.331,27	45.331,27
		10	Programma 10 - Politica regionale unitaria per i diritti sociali e la famiglia	1	Spese correnti	1	Redditi da lavoro dipendente	3020050	STIPENDI, RETRIBUZIONI E ALTRI ASSEGNI FISSI AL PERSONALE DI RUOLO E NON DI RUOLO, CON ESCLUSIONE DEL PERSONALE DIRIGENZIALE. (L.R. 18/74 E SUCCESSIVE - C.C.N.L.).	0,00	0,00	0,00
								3029050	STIPENDI, RETRIBUZIONI E	52.173,91	52.173,91	52.173,91

REGIONE PUGLIA GIUNTA REGIONALE

ELENCO SPESE OBBLIGATORIE

REGIONE PUGLIA

29/12/2017

Missione	Descrizione Missione	Progr.a	Descrizione Programma	Titolo	Descrizione Titolo	Macroaggregato	Descrizione Macroaggregato	Capitolo	Descrizione Capitolo	Previsioni dell'anno 2018	Previsioni dell'anno 2019	Previsioni dell'anno 2020
12	Missione 12 - Diritti sociali, politiche sociali e famiglia	10	Programma 10 - Politica regionale unitaria per i diritti sociali e la famiglia	1	Spese correnti	1	Redditi da lavoro dipendente	3030050	STIPENDI ED ALTRI ASSEGNI FISSI AL PERSONALE REGIONALE A CUI SI APPLICA IL CONTRATTO COLLETTIVO NAZIONALE DEI GIORNALISTI (L. 150/2000 E D.L. 422/2001).	0,00	0,00	0,00
								3031050	ONERI PREVIDENZIALI ED ASSISTENZIALI E ASSICURAZIONI OBBLIGATORIE E QUOTA DI CONCORSO PENSIONISTICHE A CARICO ENTE. S.O.	11.623,40	11.623,40	11.623,40
						2	Imposte e tasse a carico dell'ente	3034050	STIPENDI, RETRIBUZIONI FISSE E ACCESSORIE AL PERSONALE. IRAP - IMPOSTA REGIONALE SULLE ATTIVITA' PRODUTTIVE	3.487,02	3.487,02	3.487,02
		2	Programma 02 - Interventi per la disabilità	1	Spese correnti	1	Redditi da lavoro dipendente	3020044	STIPENDI, RETRIBUZIONI E ALTRI ASSEGNI FISSI AL PERSONALE DI RUOLO E NON DI RUOLO, CON ESCLUSIONE DEL PERSONALE DIRIGENZIALE. (L.R. 18/74 E SUCCESSIVE - C.C.N.L.).	345.394,74	345.394,74	345.394,74
								3029044	STIPENDI, RETRIBUZIONI E ALTRI ASSEGNI FISSI AL PERSONALE DIRIGENZIALE DI RUOLO E NON DI RUOLO (CC.CC.NN.LL.).	52.173,91	52.173,91	52.173,91
								3030044	STIPENDI ED ALTRI ASSEGNI FISSI AL PERSONALE REGIONALE A CUI SI APPLICA IL CONTRATTO COLLETTIVO NAZIONALE DEI GIORNALISTI (L. 150/2000 E D.L. 422/2001).	0,00	0,00	0,00
								3031044	ONERI PREVIDENZIALI ED ASSISTENZIALI E ASSICURAZIONI OBBLIGATORIE E QUOTA DI CONCORSO PENSIONISTICHE A CARICO ENTE. S.O.	174.351,03	174.351,03	174.351,03
						2	Imposte e tasse a carico dell'ente	3034044	STIPENDI, RETRIBUZIONI FISSE E ACCESSORIE AL PERSONALE. IRAP - IMPOSTA REGIONALE SULLE ATTIVITA' PRODUTTIVE	52.305,31	52.305,31	52.305,31
						4	Trasferimenti correnti	1202000	RISORSE PER LA PROMOZIONE DEL RICONOSCIMENTO DELLA LINGUA DEI SEGNI - LIS (ART. 44 L.R. N. 40/2016 - BILANCIO DI PREVISIONE 2017-2019)	100.000,00	100.000,00	100.000,00
		3	Programma 03 - Interventi per gli anziani	1	Spese correnti	1	Redditi da lavoro dipendente	3020045	STIPENDI, RETRIBUZIONI E ALTRI ASSEGNI FISSI AL PERSONALE DI RUOLO E NON DI RUOLO, CON ESCLUSIONE DEL PERSONALE DIRIGENZIALE. (L.R. 18/74 E SUCCESSIVE - C.C.N.L.).	246.710,53	246.710,53	246.710,53
								3029045	STIPENDI, RETRIBUZIONI E ALTRI ASSEGNI FISSI AL PERSONALE DIRIGENZIALE DI RUOLO E NON DI RUOLO (CC.CC.NN.LL.).	52.173,91	52.173,91	52.173,91
								3030045	STIPENDI ED ALTRI ASSEGNI FISSI AL PERSONALE	0,00	0,00	0,00

REGIONE PUGLIA SEZIONE BILANCIO E RAGIONERIA

BILANCIO DI PREVISIONE 2018-2020

ELENCO SPESE OBBLIGATORIE

REGIONE PUGLIA

29/12/2017

Missione	Descrizione Missione	Progr.a	Descrizione Programma	Titolo	Descrizione Titolo	Macroaggregato	Descrizione Macroaggregato	Capitolo	Descrizione Capitolo	Previsioni dell'anno 2018	Previsioni dell'anno 2019	Previsioni dell'anno 2020
12	Missione 12 - Diritti sociali, politiche sociali e famiglia	3	Programma 03 - Interventi per gli anziani	1	Spese correnti	1	Redditi da lavoro dipendente	3031045	ONERI PREVIDENZIALI ED ASSISTENZIALI E ASSICURAZIONI OBBLIGATORIE E QUOTA DI CONCORSO PENSIONISTICHE A CARICO ENTE. S.O.	127.857,42	127.857,42	127.857,42
						2	Imposte e tasse a carico dell'ente	3034045	STIPENDI, RETRIBUZIONI FISSE E ACCESSORIE AL PERSONALE. IRAP - IMPOSTA REGIONALE SULLE ATTIVITA' PRODUTTIVE	38.357,23	38.357,23	38.357,23
		4	Programma 04 - Interventi per soggetti a rischio di esclusione sociale	1	Spese correnti	1	Redditi da lavoro dipendente	3020046	STIPENDI, RETRIBUZIONI E ALTRI ASSEGNI FISSI AL PERSONALE DI RUOLO E NON DI RUOLO, CON ESCLUSIONE DEL PERSONALE DIRIGENZIALE. (L.R. 18/74 E SUCCESSIVE - C.C.N.L.).	567.434,21	567.434,21	567.434,21
								3029046	STIPENDI, RETRIBUZIONI E ALTRI ASSEGNI FISSI AL PERSONALE DIRIGENZIALE DI RUOLO E NON DI RUOLO (CC.CC.NN.LL.).	104.347,83	104.347,83	104.347,83
								3030046	STIPENDI ED ALTRI ASSEGNI FISSI AL PERSONALE REGIONALE A CUI SI APPLICA IL CONTRATTO COLLETTIVO NAZIONALE DEI GIORNALISTI (L. 150/2000 E D.L. 422/2001).	0,00	0,00	0,00
								3031046	ONERI PREVIDENZIALI ED ASSISTENZIALI E ASSICURAZIONI OBBLIGATORIE E QUOTA DI CONCORSO PENSIONISTICHE A CARICO ENTE. S.O.	290.585,04	290.585,04	290.585,04
						2	Imposte e tasse a carico dell'ente	3034046	STIPENDI, RETRIBUZIONI FISSE E ACCESSORIE AL PERSONALE. IRAP - IMPOSTA REGIONALE SULLE ATTIVITA' PRODUTTIVE	87.175,51	87.175,51	87.175,51
		5	Programma 05 - Interventi per le famiglie	1	Spese correnti	1	Redditi da lavoro dipendente	3020047	STIPENDI, RETRIBUZIONI E ALTRI ASSEGNI FISSI AL PERSONALE DI RUOLO E NON DI RUOLO, CON ESCLUSIONE DEL PERSONALE DIRIGENZIALE. (L.R. 18/74 E SUCCESSIVE - C.C.N.L.).	123.355,26	123.355,26	123.355,26
								3029047	STIPENDI, RETRIBUZIONI E ALTRI ASSEGNI FISSI AL PERSONALE DIRIGENZIALE DI RUOLO E NON DI RUOLO (CC.CC.NN.LL.).	52.173,91	52.173,91	52.173,91
								3030047	STIPENDI ED ALTRI ASSEGNI FISSI AL PERSONALE REGIONALE A CUI SI APPLICA IL CONTRATTO COLLETTIVO NAZIONALE DEI GIORNALISTI (L. 150/2000 E D.L. 422/2001).	0,00	0,00	0,00
								3031047	ONERI PREVIDENZIALI ED ASSISTENZIALI E ASSICURAZIONI OBBLIGATORIE E QUOTA DI CONCORSO PENSIONISTICHE A CARICO ENTE. S.O.	69.740,41	69.740,41	69.740,41
						2	Imposte e tasse a carico	3034047	STIPENDI, RETRIBUZIONI FISSE	20.922,12	20.922,12	20.922,12

REGIONE PUGLIA SEZIONE BILANCIO E RAGIONERIA

ELENCO SPESE OBBLIGATORIE

REGIONE PUGLIA

29/12/2017

Missione	Descrizione Missione	Progr.a	Descrizione Programma	Titolo	Descrizione Titolo	Macroaggregato	Descrizione Macroaggregato	Capitolo	Descrizione Capitolo	Previsioni dell'anno 2018	Previsioni dell'anno 2019	Previsioni dell'anno 2020
12	Missione 12 - Diritti sociali, politiche sociali e famiglia	7	Programma 07 - Programmazione e governo della rete dei servizi sociosanitari e sociali	1	Spese correnti	1	Redditi da lavoro dipendente	3020048	STIPENDI, RETRIBUZIONI E ALTRI ASSEGNI FISSI AL PERSONALE DI RUOLO E NON DI RUOLO, CON ESCLUSIONE DEL PERSONALE DIRIGENZIALE. (L.R. 18/74 E SUCCESSIVE - C.C.N.L.).	197.368,42	197.368,42	197.368,42
								3029048	STIPENDI, RETRIBUZIONI E ALTRI ASSEGNI FISSI AL PERSONALE DIRIGENZIALE DI RUOLO E NON DI RUOLO (CC.CC.NN.LL.).	52.173,91	52.173,91	52.173,91
								3030048	STIPENDI ED ALTRI ASSEGNI FISSI AL PERSONALE REGIONALE A CUI SI APPLICA IL CONTRATTO COLLETTIVO NAZIONALE DEI GIORNALISTI (L. 150/2000 E D.L. 422/2001).	0,00	0,00	0,00
								3031048	ONERI PREVIDENZIALI ED ASSISTENZIALI E ASSICURAZIONI OBBLIGATORIE E QUOTA DI CONCORSO PENSIONISTICHE A CARICO ENTE. S.O.	104.610,62	104.610,62	104.610,62
						2	Imposte e tasse a carico dell'ente	3034048	STIPENDI, RETRIBUZIONI FISSE E ACCESSORIE AL PERSONALE. IRAP - IMPOSTA REGIONALE SULLE ATTIVITA' PRODUTTIVE	31.383,18	31.383,18	31.383,18
		8	Programma 08 - Cooperazione e associazionismo	1	Spese correnti	1	Redditi da lavoro dipendente	3020049	STIPENDI, RETRIBUZIONI E ALTRI ASSEGNI FISSI AL PERSONALE DI RUOLO E NON DI RUOLO, CON ESCLUSIONE DEL PERSONALE DIRIGENZIALE. (L.R. 18/74 E SUCCESSIVE - C.C.N.L.).	197.368,42	197.368,42	197.368,42
								3029049	STIPENDI, RETRIBUZIONI E ALTRI ASSEGNI FISSI AL PERSONALE DIRIGENZIALE DI RUOLO E NON DI RUOLO (CC.CC.NN.LL.).	52.173,91	52.173,91	52.173,91
								3030049	STIPENDI ED ALTRI ASSEGNI FISSI AL PERSONALE REGIONALE A CUI SI APPLICA IL CONTRATTO COLLETTIVO NAZIONALE DEI GIORNALISTI (L. 150/2000 E D.L. 422/2001).	0,00	0,00	0,00
								3031049	ONERI PREVIDENZIALI ED ASSISTENZIALI E ASSICURAZIONI OBBLIGATORIE E QUOTA DI CONCORSO PENSIONISTICHE A CARICO ENTE. S.O.	104.610,62	104.610,62	104.610,62
						2	Imposte e tasse a carico dell'ente	3034049	STIPENDI, RETRIBUZIONI FISSE E ACCESSORIE AL PERSONALE. IRAP - IMPOSTA REGIONALE SULLE ATTIVITA' PRODUTTIVE	31.383,18	31.383,18	31.383,18
13	Missione 13 - Tutela della salute	1	Programma 01 - Servizio sanitario regionale - finanziamento ordinario corrente per la garanzia dei LEA	1	Spese correnti	1	Redditi da lavoro dipendente	3020051	STIPENDI, RETRIBUZIONI E ALTRI ASSEGNI FISSI AL PERSONALE DI RUOLO E NON DI RUOLO, CON ESCLUSIONE DEL PERSONALE DIRIGENZIALE. (L.R. 18/74 E SUCCESSIVE - C.C.N.L.).	370.065,79	370.065,79	370.065,79
								3029051	STIPENDI, RETRIBUZIONI E	104.347,83	104.347,83	104.347,83

BILANCIO DI PREVISIONE 2018-2020

ELENCO SPESE OBBLIGATORIE

REGIONE PUGLIA

29/12/2017

Missione	Descrizione Missione	Progr.a	Descrizione Programma	Titolo	Descrizione Titolo	Macroaggregato	Descrizione Macroaggregato	Capitolo	Descrizione Capitolo	Previsioni dell'anno 2018	Previsioni dell'anno 2019	Previsioni dell'anno 2020
13	Missione 13 - Tutela della salute	1	Programma 01 - Servizio sanitario regionale - finanziamento ordinario corrente per la garanzia dei LEA	1	Spese correnti	1	Redditi da lavoro dipendente	3030051	STIPENDI ED ALTRI ASSEGNI FISSI AL PERSONALE REGIONALE A CUI SI APPLICA IL CONTRATTO COLLETTIVO NAZIONALE DEI GIORNALISTI (L. 150/2000 E D.L. 422/2001).	0,00	0,00	0,00
								3031051	ONERI PREVIDENZIALI ED ASSISTENZIALI E ASSICURAZIONI OBBLIGATORIE E QUOTA DI CONCORSO PENSIONISTICHE A CARICO ENTE. S.O.	197.597,83	197.597,83	197.597,83
						2	Imposte e tasse a carico dell'ente	3034051	STIPENDI, RETRIBUZIONI FISSE E ACCESSORIE AL PERSONALE. IRAP - IMPOSTA REGIONALE SULLE ATTIVITA' PRODUTTIVE	59.279,35	59.279,35	59.279,35
		2	Programma 02 - Servizio sanitario regionale - finanziamento aggiuntivo corrente per livelli di assistenza superiori ai LEA	1	Spese correnti	1	Redditi da lavoro dipendente	3020053	STIPENDI, RETRIBUZIONI E ALTRI ASSEGNI FISSI AL PERSONALE DI RUOLO E NON DI RUOLO, CON ESCLUSIONE DEL PERSONALE DIRIGENZIALE. (L.R. 18/74 E SUCCESSIVE - C.C.N.L.).	123.355,26	123.355,26	123.355,26
								3029053	STIPENDI, RETRIBUZIONI E ALTRI ASSEGNI FISSI AL PERSONALE DIRIGENZIALE DI RUOLO E NON DI RUOLO (CC.CC.NN.LL.).	52.173,91	52.173,91	52.173,91
								3030053	STIPENDI ED ALTRI ASSEGNI FISSI AL PERSONALE REGIONALE A CUI SI APPLICA IL CONTRATTO COLLETTIVO NAZIONALE DEI GIORNALISTI (L. 150/2000 E D.L. 422/2001).	0,00	0,00	0,00
								3031053	ONERI PREVIDENZIALI ED ASSISTENZIALI E ASSICURAZIONI OBBLIGATORIE E QUOTA DI CONCORSO PENSIONISTICHE A CARICO ENTE. S.O.	69.740,41	69.740,41	69.740,41
						2	Imposte e tasse a carico dell'ente	3034053	STIPENDI, RETRIBUZIONI FISSE E ACCESSORIE AL PERSONALE. IRAP - IMPOSTA REGIONALE SULLE ATTIVITA' PRODUTTIVE	20.922,12	20.922,12	20.922,12
		4	Programma 04 - Servizio sanitario regionale - ripiano di disavanzi sanitari relativi ad esercizi pregressi	1	Spese correnti	7	Interessi passivi	1121051	PRESTITO OBBLIGAZIONARIO DI DURATA VENTENNALE DI EURO 600.000.000,00 PER RICAPITALIZZAZIONE AZIENDE SANITARIE ED OSPEDALIERE REGIONALI A COPERTURA DISAVANZI 2000 E RETRO. PAGAMENTO INTERESSI SU TITOLI CON AMMORTAMENTO 'BULLET' IN FAVORE DEGLI INVESTITORI TRAMITE L'AGENTE PAGATORE DEUTSCHE BANK AG. LONDRA	0,00	0,00	0,00
								1121052	CONTRATTO DI INTEREST RATE SWAP STIPULATO CON MERRILL LYNCH RELATIVO AL SOTTOSTANTE PRESTITO OBBLIGAZIONARIO DI EURO 600 MILIONI. FLUSSI DIFFERENZIALI	0,00	0,00	0,00

REGIONE PUGLIA SEZIONE BILANCIO E RAGIONERIA

Missione	Descrizione Missione	Progr.a	Descrizione Programma	Titolo	Descrizione Titolo	Macroaggregato	Descrizione Macroaggregato	Capitolo	Descrizione Capitolo	Previsioni dell'anno 2018	Previsioni dell'anno 2019	Previsioni dell'anno 2020
13	Missione 13 - Tutela della salute	4	Programma 04 - Servizio sanitario regionale - ripiano di disavanzi sanitari relativi ad esercizi pregressi	1	Spese correnti	7	Interessi passivi	1121061	RIMBORSO QUOTA INTERESSI ANTICIPAZIONE DI LIQUIDITA' DELL'ARTICOLO 13 DEL D.L. 102/2013 (L. R. N. 30/2013	4.179.161,09	4.076.562,19	3.970.881,21
								1122026	SPESE PER ONERI DI PREAMMORTAMENTO E RIMBORSO QUOTA INTERESSI, MUTUO VENTENNALE CASSA DD.PP. DI EURO 200.000.000,00 PER RIPIANO DISAVANZI SANITARI ESER.2000 E PRECEDENTI,COMPRESI QUELLI RELATIVI ALLA GESTIONE LIQUIDATORIA 1994 E RETRO PER QUOTA DI DISAVAN	6.363.058,29	6.170.355,52	5.967.677,86
								1122073	RIMBORSO QUOTA INTERESSI ANTICIPAZIONE DI LIQUIDITA' DI CUI ALL'ARTICOLO 3 DEL D. L. 35/2013 E DECRETO DIRETTORIALE DEL RAGIONIERE GENERALE DELLO STATO DEL 16 APRILE 2013 (DPGR N.2/2013)	5.472.740,97	5.336.030,78	5.194.846,07
								1122077	RIMBORSO QUOTA INTERESSI ANTICIPAZIONE DI LIQUIDITÀ DI CUI ALL'ARTICOLO 3, COMMA 3, DEL D.L. 35/2013 - RIPARTO 2014 (L.R. N. 20/2014)	4.212.719,61	4.083.992,38	3.953.408,91
				3	Spese per incremento attivita' finanziarie	4	Altre spese per incremento di attivita' finanziarie	1121050	PRESTITO OBBLIGAZIONARIO DI DURATA VENTENNALE PER RICAPITALIZZAZIONE AZIENDE SANITARIE ED OSPEDALIERE REGIONALI A COPERTURA DISAVANZI 2000 E RETRO - QUOTA CAPITALE - ACCANTONAMENTO DEL FONDO DI AMMORTAMENTO DEL PRESTITO DI CUI ALL'ART. 41 L. 448/01, ART	0,00	0,00	0,00
				4	Rimborso Prestiti	3	Rimborso mutui e altri finanziamenti a medio lungo termine	1121060	RIMBORSO QUOTA CAPITALE ANTICIPAZIONE DI LIQUIDITA' DI CUI ALL?ARTICOLO 13 DEL D.L. 102/2013 (L.R. N. 30/2013)	3.415.409,59	3.518.008,49	3.623.689,47
								1122025	RIMBORSO QUOTA CAPITALE MUTUO VENTENNALE CASSA DD.PP. DI ? 200.000.000,00 PER RIPIANO DISAVANZI SANITARI ESERCIZI 2000 E PRECEDENTI, IVI COMPRESI QUELLI RELATIVI ALLA GESTIONE LIQUIDATORIA 1994 E RETRO PER LA QUOTA DI DISAVANZO NON GARANTITA DALLO STATO.	3.722.785,72	3.915.488,48	4.118.166,14
								1122072	RIMBORSO QUOTA CAPITALE ANTICIPAZIONE DI LIQUIDITA' DI CUI ALL?ARTICOLO 3 DEL D. L. 35/2013 E DECRETO DIRETTORIALE DEL RAGIONIERE GENERALE DELLO STATO DEL 16 APRILE 2013 (DPGR N. 2/2013)	4.176.907,74	4.313.617,93	4.454.802,64
								1122076	RIMBORSO QUOTA CAPITALE ANTICIPAZIONE DI LIQUIDITÀ DI CUI ALL'ARTICOLO 3, COMMA 3,	8.926.992,38	9.056.719,61	9.186.303,08

REGIONE PUGLIA SEZIONE BILANCIO E RAGIONERIA

BILANCIO DI PREVISIONE 2018-2020

ELENCO SPESE OBBLIGATORIE

REGIONE PUGLIA

29/12/2017

Missione	Descrizione Missione	Progr.a	Descrizione Programma	Titolo	Descrizione Titolo	Macroaggregato	Descrizione Macroaggregato	Capitolo	Descrizione Capitolo	Previsioni dell'anno 2018	Previsioni dell'anno 2019	Previsioni dell'anno 2020
13	Missione 13 - Tutela della salute	5	Programma 05 - Servizio sanitario regionale - investimenti sanitari	1	Spese correnti	1	Redditi da lavoro dipendente	3020054	STIPENDI, RETRIBUZIONI E ALTRI ASSEGNI FISSI AL PERSONALE DI RUOLO E NON DI RUOLO, CON ESCLUSIONE DEL PERSONALE DIRIGENZIALE. (L.R. 18/74 E SUCCESSIVE - C.C.N.L.).	296.052,63	296.052,63	296.052,63
								3029054	STIPENDI, RETRIBUZIONI E ALTRI ASSEGNI FISSI AL PERSONALE DIRIGENZIALE DI RUOLO E NON DI RUOLO (CC.CC.NN.LL.).	104.347,83	104.347,83	104.347,83
								3030054	STIPENDI ED ALTRI ASSEGNI FISSI AL PERSONALE REGIONALE A CUI SI APPLICA IL CONTRATTO COLLETTIVO NAZIONALE DEI GIORNALISTI (L. 150/2000 E D.L. 422/2001).	0,00	0,00	0,00
								3031054	ONERI PREVIDENZIALI ED ASSISTENZIALI E ASSICURAZIONI OBBLIGATORIE E QUOTA DI CONCORSO PENSIONISTICHE A CARICO ENTE. S.O.	162.727,62	162.727,62	162.727,62
						2	Imposte e tasse a carico dell'ente	3034054	STIPENDI, RETRIBUZIONI FISSE E ACCESSORIE AL PERSONALE. IRAP - IMPOSTA REGIONALE SULLE ATTIVITA' PRODUTTIVE	48.818,29	48.818,29	48.818,29
		7	Programma 07 - Ulteriori spese in materia sanitaria	1	Spese correnti	1	Redditi da lavoro dipendente	3020055	STIPENDI, RETRIBUZIONI E ALTRI ASSEGNI FISSI AL PERSONALE DI RUOLO E NON DI RUOLO, CON ESCLUSIONE DEL PERSONALE DIRIGENZIALE. (L.R. 18/74 E SUCCESSIVE - C.C.N.L.).	123.355,26	123.355,26	123.355,26
								3029055	STIPENDI, RETRIBUZIONI E ALTRI ASSEGNI FISSI AL PERSONALE DIRIGENZIALE DI RUOLO E NON DI RUOLO (CC.CC.NN.LL.).	52.173,91	52.173,91	52.173,91
								3030055	STIPENDI ED ALTRI ASSEGNI FISSI AL PERSONALE REGIONALE A CUI SI APPLICA IL CONTRATTO COLLETTIVO NAZIONALE DEI GIORNALISTI (L. 150/2000 E D.L. 422/2001).	0,00	0,00	0,00
								3031055	ONERI PREVIDENZIALI ED ASSISTENZIALI E ASSICURAZIONI OBBLIGATORIE E QUOTA DI CONCORSO PENSIONISTICHE A CARICO ENTE. S.O.	69.740,41	69.740,41	69.740,41
						2	Imposte e tasse a carico dell'ente	3034055	STIPENDI, RETRIBUZIONI FISSE E ACCESSORIE AL PERSONALE. IRAP - IMPOSTA REGIONALE SULLE ATTIVITA' PRODUTTIVE	20.922,12	20.922,12	20.922,12
		8	Programma 08 - Politica regionale unitaria per la tutela della salute	1	Spese correnti	1	Redditi da lavoro dipendente	3020056	STIPENDI, RETRIBUZIONI E ALTRI ASSEGNI FISSI AL PERSONALE DI RUOLO E NON DI RUOLO, CON ESCLUSIONE DEL PERSONALE DIRIGENZIALE. (L.R. 18/74 E SUCCESSIVE - C.C.N.L.).	172.697,37	172.697,37	172.697,37
								3029056	STIPENDI, RETRIBUZIONI E	52.173,91	52.173,91	52.173,91

ELENCO SPESE OBBLIGATORIE

REGIONE PUGLIA

29/12/2017

Missione	Descrizione Missione	Progr.a	Descrizione Programma	Titolo	Descrizione Titolo	Macroaggregato	Descrizione Macroaggregato	Capitolo	Descrizione Capitolo	Previsioni dell'anno 2018	Previsioni dell'anno 2019	Previsioni dell'anno 2020
13	Missione 13 - Tutela della salute	8	Programma 08 - Politica regionale unitaria per la tutela della salute	1	Spese correnti	1	Redditi da lavoro dipendente	3030056	STIPENDI ED ALTRI ASSEGNI FISSI AL PERSONALE REGIONALE A CUI SI APPLICA IL CONTRATTO COLLETTIVO NAZIONALE DEI GIORNALISTI (L. 150/2000 E D.L. 422/2001).	0,00	0,00	0,00
								3031056	ONERI PREVIDENZIALI ED ASSISTENZIALI E ASSICURAZIONI OBBLIGATORIE E QUOTA DI CONCORSO PENSIONISTICHE A CARICO ENTE. S.O.	92.987,21	92.987,21	92.987,21
						2	Imposte e tasse a carico dell'ente	3034056	STIPENDI, RETRIBUZIONI FISSE E ACCESSORIE AL PERSONALE. IRAP - IMPOSTA REGIONALE SULLE ATTIVITA' PRODUTTIVE	27.896,16	27.896,16	27.896,16
14	Missione 14 - Sviluppo economico e competitività	1	Programma 01 - Industria PMI e Artigianato	1	Spese correnti	1	Redditi da lavoro dipendente	3020057	STIPENDI, RETRIBUZIONI E ALTRI ASSEGNI FISSI AL PERSONALE DI RUOLO E NON DI RUOLO, CON ESCLUSIONE DEL PERSONALE DIRIGENZIALE. (L.R. 18/74 E SUCCESSIVE - C.C.N.L.).	1.258.223,68	1.258.223,68	1.258.223,68
								3029057	STIPENDI, RETRIBUZIONI E ALTRI ASSEGNI FISSI AL PERSONALE DIRIGENZIALE DI RUOLO E NON DI RUOLO (CC.CC.NN.LL.).	156.521,74	156.521,74	156.521,74
								3030057	STIPENDI ED ALTRI ASSEGNI FISSI AL PERSONALE REGIONALE A CUI SI APPLICA IL CONTRATTO COLLETTIVO NAZIONALE DEI GIORNALISTI (L. 150/2000 E D.L. 422/2001).	0,00	0,00	0,00
								3031057	ONERI PREVIDENZIALI ED ASSISTENZIALI E ASSICURAZIONI OBBLIGATORIE E QUOTA DI CONCORSO PENSIONISTICHE A CARICO ENTE. S.O.	627.663,70	627.663,70	627.663,70
						2	Imposte e tasse a carico dell'ente	3034057	STIPENDI, RETRIBUZIONI FISSE E ACCESSORIE AL PERSONALE. IRAP - IMPOSTA REGIONALE SULLE ATTIVITA' PRODUTTIVE	188.299,11	188.299,11	188.299,11
						4	Trasferimenti correnti	191125	SPESE PER CONCORSO REGIONALE NEGLI INTERESSI DI AMMORTAMENTO (II ANNUALITA' E SUCCESSIVE) PER I MUTUI CONTRATTI PER L'ATTUAZIONE DEGLI INTERVENTI PREVISTI DAI PIANI DI SVILUPPO DEI COMPARTI PRODUTTIVI. DELIBERAC.R. N. 773/88. LEGGE 64/86.	0,00	0,00	0,00
		2	Programma 02 - Commercio - reti distributive - tutela dei consumatori	1	Spese correnti	1	Redditi da lavoro dipendente	3020058	STIPENDI, RETRIBUZIONI E ALTRI ASSEGNI FISSI AL PERSONALE DI RUOLO E NON DI RUOLO, CON ESCLUSIONE DEL PERSONALE DIRIGENZIALE. (L.R. 18/74 E SUCCESSIVE - C.C.N.L.).	493.421,05	493.421,05	493.421,05
								3029058	STIPENDI, RETRIBUZIONI E ALTRI ASSEGNI FISSI AL	52.173,91	52.173,91	52.173,91

BILANCIO DI PREVISIONE 2018-2020

ELENCO SPESE OBBLIGATORIE

REGIONE PUGLIA

29/12/2017

Missione	Descrizione Missione	Progr.a	Descrizione Programma	Titolo	Descrizione Titolo	Macroaggregato	Descrizione Macroaggregato	Capitolo	Descrizione Capitolo	Previsioni dell'anno 2018	Previsioni dell'anno 2019	Previsioni dell'anno 2020
14	Missione 14 - Sviluppo economico e competitività	2	Programma 02 - Commercio - reti distributive - tutela dei consumatori	1	Spese correnti	1	Redditi da lavoro dipendente	3030058	STIPENDI ED ALTRI ASSEGNI FISSI AL PERSONALE REGIONALE A CUI SI APPLICA IL CONTRATTO COLLETTIVO NAZIONALE DEI GIORNALISTI (L. 150/2000 E D.L. 422/2001).	0,00	0,00	0,00
								3031058	ONERI PREVIDENZIALI ED ASSISTENZIALI E ASSICURAZIONI OBBLIGATORIE E QUOTA DI CONCORSO PENSIONISTICHE A CARICO ENTE. S.O.	244.091,44	244.091,44	244.091,44
						2	Imposte e tasse a carico dell'ente	3034058	STIPENDI, RETRIBUZIONI FISSE E ACCESSORIE AL PERSONALE. IRAP - IMPOSTA REGIONALE SULLE ATTIVITA' PRODUTTIVE	73.227,43	73.227,43	73.227,43
		5	Programma 05 - Politica regionale unitaria per lo sviluppo economico e la competitività	1	Spese correnti	1	Redditi da lavoro dipendente	3020059	STIPENDI, RETRIBUZIONI E ALTRI ASSEGNI FISSI AL PERSONALE DI RUOLO E NON DI RUOLO, CON ESCLUSIONE DEL PERSONALE DIRIGENZIALE. (L.R. 18/74 E SUCCESSIVE - C.C.N.L.).	493.421,05	493.421,05	493.421,05
								3029059	STIPENDI, RETRIBUZIONI E ALTRI ASSEGNI FISSI AL PERSONALE DIRIGENZIALE DI RUOLO E NON DI RUOLO (CC.CC.NN.LL.).	52.173,91	52.173,91	52.173,91
								3030059	STIPENDI ED ALTRI ASSEGNI FISSI AL PERSONALE REGIONALE A CUI SI APPLICA IL CONTRATTO COLLETTIVO NAZIONALE DEI GIORNALISTI (L. 150/2000 E D.L. 422/2001).	0,00	0,00	0,00
								3031059	ONERI PREVIDENZIALI ED ASSISTENZIALI E ASSICURAZIONI OBBLIGATORIE E QUOTA DI CONCORSO PENSIONISTICHE A CARICO ENTE. S.O.	244.091,44	244.091,44	244.091,44
						2	Imposte e tasse a carico dell'ente	3034059	STIPENDI, RETRIBUZIONI FISSE E ACCESSORIE AL PERSONALE. IRAP - IMPOSTA REGIONALE SULLE ATTIVITA' PRODUTTIVE	73.227,43	73.227,43	73.227,43
15	Missione 15 - Politiche per il lavoro e la formazione professionale	1	Programma 01 - Servizi per lo sviluppo del mercato del lavoro	1	Spese correnti	1	Redditi da lavoro dipendente	3020060	STIPENDI, RETRIBUZIONI E ALTRI ASSEGNI FISSI AL PERSONALE DI RUOLO E NON DI RUOLO, CON ESCLUSIONE DEL PERSONALE DIRIGENZIALE. (L.R. 18/74 E SUCCESSIVE - C.C.N.L.).	320.723,68	320.723,68	320.723,68
								3029060	STIPENDI, RETRIBUZIONI E ALTRI ASSEGNI FISSI AL PERSONALE DIRIGENZIALE DI RUOLO E NON DI RUOLO (CC.CC.NN.LL.).	52.173,91	52.173,91	52.173,91
								3030060	STIPENDI ED ALTRI ASSEGNI FISSI AL PERSONALE REGIONALE A CUI SI APPLICA IL CONTRATTO COLLETTIVO NAZIONALE DEI GIORNALISTI (L. 150/2000 E D.L. 422/2001).	0,00	0,00	0,00
								3031060	ONERI PREVIDENZIALI ED	162.727,62	162.727,62	162.727,62

REGIONE PUGLIA GIUNTA REGIONALE

ELENCO SPESE OBBLIGATORIE

REGIONE PUGLIA

29/12/2017

Missione	Descrizione Missione	Progr.a	Descrizione Programma	Titolo	Descrizione Titolo	Macroaggregato	Descrizione Macroaggregato	Capitolo	Descrizione Capitolo	Previsioni dell'anno 2018	Previsioni dell'anno 2019	Previsioni dell'anno 2020
15	Missione 15 - Politiche per il lavoro e la formazione professionale	1	Programma 01 - Servizi per lo sviluppo del mercato del lavoro	1	Spese correnti	2	Imposte e tasse a carico dell'ente	3034060	STIPENDI, RETRIBUZIONI FISSE E ACCESSORIE AL PERSONALE. IRAP - IMPOSTA REGIONALE SULLE ATTIVITA' PRODUTTIVE	48.818,29	48.818,29	48.818,29
		2	Programma 02 - Formazione professionale	1	Spese correnti	1	Redditi da lavoro dipendente	3020061	STIPENDI, RETRIBUZIONI E ALTRI ASSEGNI FISSI AL PERSONALE DI RUOLO E NON DI RUOLO, CON ESCLUSIONE DEL PERSONALE DIRIGENZIALE. (L.R. 18/74 E SUCCESSIVE - C.C.N.L.).	468.750,00	468.750,00	468.750,00
								3029061	STIPENDI, RETRIBUZIONI E ALTRI ASSEGNI FISSI AL PERSONALE DIRIGENZIALE DI RUOLO E NON DI RUOLO (CC.CC.NN.LL.).	52.173,91	52.173,91	52.173,91
								3030061	STIPENDI ED ALTRI ASSEGNI FISSI AL PERSONALE REGIONALE A CUI SI APPLICA IL CONTRATTO COLLETTIVO NAZIONALE DEI GIORNALISTI (L. 150/2000 E D.L. 422/2001).	0,00	0,00	0,00
								3031061	ONERI PREVIDENZIALI ED ASSISTENZIALI E ASSICURAZIONI OBBLIGATORIE E QUOTA DI CONCORSO PENSIONISTICHE A CARICO ENTE. S.O.	232.468,04	232.468,04	232.468,04
						2	Imposte e tasse a carico dell'ente	3034061	STIPENDI, RETRIBUZIONI FISSE E ACCESSORIE AL PERSONALE. IRAP - IMPOSTA REGIONALE SULLE ATTIVITA' PRODUTTIVE	69.740,41	69.740,41	69.740,41
		3	Programma 03 - Sostegno all'occupazione	1	Spese correnti	1	Redditi da lavoro dipendente	3020062	STIPENDI, RETRIBUZIONI E ALTRI ASSEGNI FISSI AL PERSONALE DI RUOLO E NON DI RUOLO, CON ESCLUSIONE DEL PERSONALE DIRIGENZIALE. (L.R. 18/74 E SUCCESSIVE - C.C.N.L.).	320.723,68	320.723,68	320.723,68
								3029062	STIPENDI, RETRIBUZIONI E ALTRI ASSEGNI FISSI AL PERSONALE DIRIGENZIALE DI RUOLO E NON DI RUOLO (CC.CC.NN.LL.).	52.173,91	52.173,91	52.173,91
								3030062	STIPENDI ED ALTRI ASSEGNI FISSI AL PERSONALE REGIONALE A CUI SI APPLICA IL CONTRATTO COLLETTIVO NAZIONALE DEI GIORNALISTI (L. 150/2000 E D.L. 422/2001).	0,00	0,00	0,00
								3031062	ONERI PREVIDENZIALI ED ASSISTENZIALI E ASSICURAZIONI OBBLIGATORIE E QUOTA DI CONCORSO PENSIONISTICHE A CARICO ENTE. S.O.	162.727,62	162.727,62	162.727,62
						2	Imposte e tasse a carico dell'ente	3034062	STIPENDI, RETRIBUZIONI FISSE E ACCESSORIE AL PERSONALE. IRAP - IMPOSTA REGIONALE SULLE ATTIVITA' PRODUTTIVE	48.818,29	48.818,29	48.818,29
		4	Programma 04 - Politica regionale unitaria per il lavoro e	1	Spese correnti	1	Redditi da lavoro dipendente	3020063	STIPENDI, RETRIBUZIONI E ALTRI ASSEGNI FISSI AL PERSONALE DI RUOLO E NON DI RUOLO, CON	641.447,37	641.447,37	641.447,37

Bollettino Ufficiale della Regione Puglia - n. 149 del 30-12-2017

BILANCIO DI PREVISIONE 2018-2020

ELENCO SPESE OBBLIGATORIE

REGIONE PUGLIA

29/12/2017

Missione	Descrizione Missione	Progr.a	Descrizione Programma	Titolo	Descrizione Titolo	Macroaggregato	Descrizione Macroaggregato	Capitolo	Descrizione Capitolo	Previsioni dell'anno 2018	Previsioni dell'anno 2019	Previsioni dell'anno 2020
15	Missione 15 - Politiche per il lavoro e la formazione professionale	4	Programma 04 - Politica regionale unitaria per il lavoro e la formazione professionale	1	Spese correnti	1	Redditi da lavoro dipendente	3029063	STIPENDI, RETRIBUZIONI E ALTRI ASSEGNI FISSI AL PERSONALE DIRIGENZIALE DI RUOLO E NON DI RUOLO (CC.CC.NN.LL.).	52.173,91	52.173,91	52.173,91
								3030063	STIPENDI ED ALTRI ASSEGNI FISSI AL PERSONALE REGIONALE A CUI SI APPLICA IL CONTRATTO COLLETTIVO NAZIONALE DEI GIORNALISTI (L. 150/2000 E D.L. 422/2001).	0,00	0,00	0,00
								3031063	ONERI PREVIDENZIALI ED ASSISTENZIALI E ASSICURAZIONI OBBLIGATORIE E QUOTA DI CONCORSO PENSIONISTICHE A CARICO ENTE. S.O.	313.831,55	313.831,55	313.831,55
						2	Imposte e tasse a carico dell'ente	3034063	STIPENDI, RETRIBUZIONI FISSE E ACCESSORIE AL PERSONALE. IRAP - IMPOSTA REGIONALE SULLE ATTIVITA' PRODUTTIVE	94.149,55	94.149,55	94.149,55
16	Missione 16 - Agricoltura, politiche agroalimentari e pesca	1	Programma 01 - Sviluppo del settore agricolo e del sistema agroalimentare	1	Spese correnti	1	Redditi da lavoro dipendente	3020064	STIPENDI, RETRIBUZIONI E ALTRI ASSEGNI FISSI AL PERSONALE DI RUOLO E NON DI RUOLO, CON ESCLUSIONE DEL PERSONALE DIRIGENZIALE. (L.R. 18/74 E SUCCESSIVE - C.C.N.L.).	7.006.578,95	7.006.578,95	7.006.578,95
								3029064	STIPENDI, RETRIBUZIONI E ALTRI ASSEGNI FISSI AL PERSONALE DIRIGENZIALE DI RUOLO E NON DI RUOLO (CC.CC.NN.LL.).	678.260,87	678.260,87	678.260,87
								3030064	STIPENDI ED ALTRI ASSEGNI FISSI AL PERSONALE REGIONALE A CUI SI APPLICA IL CONTRATTO COLLETTIVO NAZIONALE DEI GIORNALISTI (L. 150/2000 E D.L. 422/2001).	0,00	0,00	0,00
								3031064	ONERI PREVIDENZIALI ED ASSISTENZIALI E ASSICURAZIONI OBBLIGATORIE E QUOTA DI CONCORSO PENSIONISTICHE A CARICO ENTE. S.O.	3.452.150,33	3.452.150,33	3.452.150,33
						2	Imposte e tasse a carico dell'ente	3034064	STIPENDI, RETRIBUZIONI FISSE E ACCESSORIE AL PERSONALE. IRAP - IMPOSTA REGIONALE SULLE ATTIVITA' PRODUTTIVE	1.035.645,10	1.035.645,10	1.035.645,10
						4	Trasferimenti correnti	191010	ANNUALITA' CORRENTI PER CONTRIBUTI IN C.INTERESSI IN FAVORE DI COOPERATIVE E IMPRENDITORI PER OPERE DI MIGLIORAMENTO FONDIARIO (LEGGI 984/77-752/86 E 153/75, LL.RR. 53/81, 54/81, 34/85 E 7/86).	2.200.000,00	2.000.000,00	2.000.000,00
								191014	CONCORSO REGIONALE PER IL PAGAMENTO DEGLI INTERESSI PER MUTUI CONTRATTI DAI CONSORZI DI BONIFICA. ART. 24 L.20/02	0,00	0,00	0,00
								191045	ANNUALITA' CORRENTI PER	0,00	0,00	0,00

REGIONE PUGLIA SEZIONE BILANCIO E RAGIONERIA

ELENCO SPESE OBBLIGATORIE

REGIONE PUGLIA

29/12/2017

Missione	Descrizione Missione	Progr.a	Descrizione Programma	Titolo	Descrizione Titolo	Macroaggregato	Descrizione Macroaggregato	Capitolo	Descrizione Capitolo	Previsioni dell'anno 2018	Previsioni dell'anno 2019	Previsioni dell'anno 2020
16	Missione 16 - Agricoltura, politiche agroalimentari e pesca	1	Programma 01 - Sviluppo del settore agricolo e del sistema agroalimentare	1	Spese correnti	4	Trasferimenti correnti	191065	RATE CONCORSO REGIONALE SUI MUTUI EROGATI AI SENSI DELLE LL.RR.N.34/7 8, N.64/80 E N.7/86 PER L'OCCUPAZIONE GIOVANILE E IL RECUPERO DELLE TERRE INCOLTE.	0,00	0,00	0,00
								191070	L.R.N.3/90 - ANNUALITA' SUCCESSIVE ALLA PRIMA SU MUTUI DI RIPIANAMENTOESPOSIZIONI DEBITORIE.	0,00	0,00	0,00
								191076	L.31/91.ANNUALITA'SUCCESSIVE ALLA PRIMA PER CONCORSO INTERESSI FINANZIAMENTI DECCENNALI DI CONSOLIDAMENTO DECORRENZA 1992-1993.	0,00	0,00	0,00
								531045	LOTTA AGLI INCENDI BOSCHIVI SOSTEGNO FINANZIARIO IN FAVORE DI ENTI LOCALI TERRITORIALI IN MATERIA DI INCENDI BOSCHIVI. LEGGE 353/2000 E L.R. 18/2000, ARTT. 15 E 19.	100.000,00	100.000,00	100.000,00
						7	Interessi passivi	114299	RATE DI AMMORTAMENTO IN FAVORE DELLA BANCA OPI S.P.A. CON ONERI A CARICO DELLO STATO (L.178/02) - QUOTA INTERESSI.	84.082,83	0,00	0,00
								1122041	MUTUI DIRETTI CONTRATTI DALL'EX ERSAP CON IL BANCO DI NAPOLI PER IL MIGLIORAMENTO DELLE INFRASTRUTTURE AGRICOLE (L. 1760/1928) ART. 35 L. 980/66.QUOTA INTERESSI.	0,00	0,00	0,00
								1122051	RATE DI AMMORTAMENTO MUTUI CONTRATTI CON VARI ISTITUTI DI CREDITO PER CONSOLIDAMENTO DEBITORIE EX ERSAP (L.R. 14/98, ART.19 E L.R.16/99, ART. 18) QUOTA INTERESSI EURIBOR 6 MESI + 0,650%.	0,00	0,00	0,00
				4	Rimborso Prestiti	3	Rimborso mutui e altri finanziamenti a medio lungo termine	114219	RATE DI AMMORTAMENTO MUTUO QUINDICENNALE IN FAVORE DI BANCA OPI CON ONERI A CARICO DELLO STATO L. 178/2002 - QUOTA CAPITALE.	2.578.117,17	0,00	0,00
								1121070	MUTUO MEF PER ESTINZIONE BOND - QUOTA CAPITALE	0,00	0,00	0,00
								1122040	MUTUI DIRETTI CONTRATTI DALL'EX ERSAP CON IL BANCO DI NAPOLI PER IL MIGLIORAMENTO DELLE INFRASTRUTTURE AGRICOLE (L. 1760/1928) ART. 35 L. 980/66.QUOTA CAPITALE.	0,00	0,00	0,00
								1122050	RATE DI AMMORTAMENTO MUTUI CONTRATTI CON VARI ISTITUTI DI CREDITO PER	0,00	0,00	0,00

BILANCIO DI PREVISIONE 2018-2020

ELENCO SPESE OBBLIGATORIE

REGIONE PUGLIA

29/12/2017

Missione	Descrizione Missione	Progr.a	Descrizione Programma	Titolo	Descrizione Titolo	Macroaggregato	Descrizione Macroaggregato	Capitolo	Descrizione Capitolo	Previsioni dell'anno 2018	Previsioni dell'anno 2019	Previsioni dell'anno 2020
16	Missione 16 - Agricoltura, politiche agroalimentari e pesca	3	Programma 03 - Politica regionale unitaria per l'agricoltura, i sistemi agroalimentari, la caccia e la pesca	1	Spese correnti	1	Redditi da lavoro dipendente	3020065	STIPENDI, RETRIBUZIONI E ALTRI ASSEGNI FISSI AL PERSONALE DI RUOLO E NON DI RUOLO, CON ESCLUSIONE DEL PERSONALE DIRIGENZIALE. (L.R. 18/74 E SUCCESSIVE - C.C.N.L.).	764.802,63	764.802,63	764.802,63
								3029065	STIPENDI, RETRIBUZIONI E ALTRI ASSEGNI FISSI AL PERSONALE DIRIGENZIALE DI RUOLO E NON DI RUOLO (CC.CC.NN.LL.).	156.521,74	156.521,74	156.521,74
								3030065	STIPENDI ED ALTRI ASSEGNI FISSI AL PERSONALE REGIONALE A CUI SI APPLICA IL CONTRATTO COLLETTIVO NAZIONALE DEI GIORNALISTI (L. 150/2000 E D.L. 422/2001).	0,00	0,00	0,00
								3031065	ONERI PREVIDENZIALI ED ASSISTENZIALI E ASSICURAZIONI OBBLIGATORIE E QUOTA DI CONCORSO PENSIONISTICHE A CARICO ENTE. S.O.	395.195,66	395.195,66	395.195,66
						2	Imposte e tasse a carico dell'ente	3034065	STIPENDI, RETRIBUZIONI FISSE E ACCESSORIE AL PERSONALE. IRAP - IMPOSTA REGIONALE SULLE ATTIVITA' PRODUTTIVE	118.558,70	118.558,70	118.558,70
17	Missione 17 - Energia e diversificazione delle fonti energetiche	1	Programma 01 - Fonti energetiche	1	Spese correnti	1	Redditi da lavoro dipendente	3020066	STIPENDI, RETRIBUZIONI E ALTRI ASSEGNI FISSI AL PERSONALE DI RUOLO E NON DI RUOLO, CON ESCLUSIONE DEL PERSONALE DIRIGENZIALE. (L.R. 18/74 E SUCCESSIVE - C.C.N.L.).	444.078,95	444.078,95	444.078,95
								3029066	STIPENDI, RETRIBUZIONI E ALTRI ASSEGNI FISSI AL PERSONALE DIRIGENZIALE DI RUOLO E NON DI RUOLO (CC.CC.NN.LL.).	104.347,83	104.347,83	104.347,83
								3030066	STIPENDI ED ALTRI ASSEGNI FISSI AL PERSONALE REGIONALE A CUI SI APPLICA IL CONTRATTO COLLETTIVO NAZIONALE DEI GIORNALISTI (L. 150/2000 E D.L. 422/2001).	0,00	0,00	0,00
								3031066	ONERI PREVIDENZIALI ED ASSISTENZIALI E ASSICURAZIONI OBBLIGATORIE E QUOTA DI CONCORSO PENSIONISTICHE A CARICO ENTE. S.O.	232.468,04	232.468,04	232.468,04
						2	Imposte e tasse a carico dell'ente	3034066	STIPENDI, RETRIBUZIONI FISSE E ACCESSORIE AL PERSONALE. IRAP - IMPOSTA REGIONALE SULLE ATTIVITA' PRODUTTIVE	69.740,41	69.740,41	69.740,41
		2	Programma 02 - Politica regionale unitaria per l'energia e la diversificazione delle fonti energetiche	1	Spese correnti	1	Redditi da lavoro dipendente	3020067	STIPENDI, RETRIBUZIONI E ALTRI ASSEGNI FISSI AL PERSONALE DI RUOLO E NON DI RUOLO, CON ESCLUSIONE DEL PERSONALE DIRIGENZIALE. (L.R. 18/74 E SUCCESSIVE - C.C.N.L.).	246.710,53	246.710,53	246.710,53
								3029067	STIPENDI, RETRIBUZIONI E	0,00	0,00	0,00

ELENCO SPESE OBBLIGATORIE

REGIONE PUGLIA

29/12/2017

Missione	Descrizione Missione	Progr.a	Descrizione Programma	Titolo	Descrizione Titolo	Macroaggregato	Descrizione Macroaggregato	Capitolo	Descrizione Capitolo	Previsioni dell'anno 2018	Previsioni dell'anno 2019	Previsioni dell'anno 2020
17	Missione 17 - Energia e diversificazione delle fonti energetiche	2	Programma 02 - Politica regionale unitaria per l'energia e la diversificazione delle fonti energetiche	1	Spese correnti	1	Redditi da lavoro dipendente	3030067	STIPENDI ED ALTRI ASSEGNI FISSI AL PERSONALE REGIONALE A CUI SI APPLICA IL CONTRATTO COLLETTIVO NAZIONALE DEI GIORNALISTI (L. 150/2000 E D.L. 422/2001).	0,00	0,00	0,00
								3031067	ONERI PREVIDENZIALI ED ASSISTENZIALI E ASSICURAZIONI OBBLIGATORIE E QUOTA DI CONCORSO PENSIONISTICHE A CARICO ENTE. S.O.	116.234,02	116.234,02	116.234,02
						2	Imposte e tasse a carico dell'ente	3034067	STIPENDI, RETRIBUZIONI FISSE E ACCESSORIE AL PERSONALE. IRAP - IMPOSTA REGIONALE SULLE ATTIVITA' PRODUTTIVE	34.870,25	34.870,25	34.870,25
18	Missione 18 - Relazioni con le altre autonomie territoriali e locali	1	Programma 01 - Relazioni finanziarie con le altre autonomie territoriali	1	Spese correnti	1	Redditi da lavoro dipendente	3020068	STIPENDI, RETRIBUZIONI E ALTRI ASSEGNI FISSI AL PERSONALE DI RUOLO E NON DI RUOLO, CON ESCLUSIONE DEL PERSONALE DIRIGENZIALE. (L.R. 18/74 E SUCCESSIVE - C.C.N.L.).	98.684,21	98.684,21	98.684,21
								3029068	STIPENDI, RETRIBUZIONI E ALTRI ASSEGNI FISSI AL PERSONALE DIRIGENZIALE DI RUOLO E NON DI RUOLO (CC.CC.NN.LL.).	52.173,91	52.173,91	52.173,91
								3030068	STIPENDI ED ALTRI ASSEGNI FISSI AL PERSONALE REGIONALE A CUI SI APPLICA IL CONTRATTO COLLETTIVO NAZIONALE DEI GIORNALISTI (L. 150/2000 E D.L. 422/2001).	0,00	0,00	0,00
								3031068	ONERI PREVIDENZIALI ED ASSISTENZIALI E ASSICURAZIONI OBBLIGATORIE E QUOTA DI CONCORSO PENSIONISTICHE A CARICO ENTE. S.O.	58.117,01	58.117,01	58.117,01
						2	Imposte e tasse a carico dell'ente	3034068	STIPENDI, RETRIBUZIONI FISSE E ACCESSORIE AL PERSONALE. IRAP - IMPOSTA REGIONALE SULLE ATTIVITA' PRODUTTIVE	17.435,10	17.435,10	17.435,10
						4	Trasferimenti correnti	1735	TRASFERIMENTI DI RISORSE FINANZIARIE ALLE COMUNITA' MONTANE PER PENDENZE DEBITORIE PREGRESSE (ART. 13, L.R. N. 23/2016 - ASSESTAMENTO 2016)	600.000,00	350.000,00	0,00
								1750	SPESE PER IL CONFERIMENTO DI FUNZIONI E COMPITI AMMINISTRATIVI AL SISTEMA DELLE AUTONOMIE LOCALI. (L.R. N. 36/2008 ART. 14)	6.550.000,00	6.550.000,00	6.550.000,00
								1761	CONTRIBUTO REGIONALE AI COMUNI PER L'ESERCIZIO ASSOCIATO DI COMPITI E FUNZIONI - L.R. N. 34/2014	800.000,00	800.000,00	800.000,00
								1770	TRASFERIMENTO DI RISORSE AGLI ENTI LOCALI PER L'ESERCIZIO DELLE FUNZIONI	5.000.000,00	5.000.000,00	5.000.000,00

BILANCIO DI PREVISIONE 2018-2020

ELENCO SPESE OBBLIGATORIE

REGIONE PUGLIA

29/12/2017

Missione	Descrizione Missione	Progr.a	Descrizione Programma	Titolo	Descrizione Titolo	Macroaggregato	Descrizione Macroaggregato	Capitolo	Descrizione Capitolo	Previsioni dell'anno 2018	Previsioni dell'anno 2019	Previsioni dell'anno 2020
18	Missione 18 - Relazioni con le altre autonomie territoriali e locali	1	Programma 01 - Relazioni finanziarie con le altre autonomie territoriali	1	Spese correnti	4	Trasferimenti correnti	1801000	TRASFERIMENTI ALLE PROVINCE E CITTA' METROPOLITANE (ART. L.R. /2017)	0,00	0,00	0,00
								1801001	REALIZZAZIONE DELLE LINEE GUIDA PER LA COSTRUZIONE DEL PIANO STRATEGICO DI SVILUPPO E PER L'AVVIO DEL PROGRAMMA DI PRIMI INTERVENTI DA REALIZZARE SUL TERRITORIO DI TARANTO, NONCHÉ PER DARE IMPULSO ALLA REALIZZAZIONE PARTECIPATA DELLA LEGGE REGIONALE PER LA CITTÀ DI TARANTO ART. 5 L.R. N. 40/2016 (BILANCIO DI PREVISIONE 2017-2019)	0,00	0,00	0,00
								1801002	PRIMI INTERVENTI PER IL SOSTEGNO ALLA REALIZZAZIONE PARTECIPATA DELLA "LEGGE SU TARANTO" (ART. L.R. N. - BILANCIO DI PREVISIONE 2018-2020)	800.000,00	0,00	0,00
								1801003	LABORATORI COMUNITARI DI PARTECIPAZIONE (ART. L.R. N. - BILANCIO DI PREVISIONE 2018-2020)	0,00	0,00	0,00
						9	Rimborsi e poste correttive delle entrate	3845	COMPENSAZIONI INTERREGIONALI ED ERARIALI TASSA AUTO (ART.1, COMMA 235,240,241 L. 296/2006 E ART.2, COMMA 64 L.286/2006)	12.000.000,00	12.000.000,00	12.000.000,00
19	Missione 19 - Relazioni internazionali	1	Programma 01 - Relazioni internazionali e Cooperazione allo sviluppo	1	Spese correnti	1	Redditi da lavoro dipendente	3020069	STIPENDI, RETRIBUZIONI E ALTRI ASSEGNI FISSI AL PERSONALE DI RUOLO E NON DI RUOLO, CON ESCLUSIONE DEL PERSONALE DIRIGENZIALE. (L.R. 18/74 E SUCCESSIVE - C.C.N.L.).	49.342,11	49.342,11	49.342,11
								3029069	STIPENDI, RETRIBUZIONI E ALTRI ASSEGNI FISSI AL PERSONALE DIRIGENZIALE DI RUOLO E NON DI RUOLO (CC.CC.NN.LL.).	104.347,83	104.347,83	104.347,83
								3030069	STIPENDI ED ALTRI ASSEGNI FISSI AL PERSONALE REGIONALE A CUI SI APPLICA IL CONTRATTO COLLETTIVO NAZIONALE DEI GIORNALISTI (L. 150/2000 E D.L. 422/2001).	0,00	0,00	0,00
								3031069	ONERI PREVIDENZIALI ED ASSISTENZIALI E ASSICURAZIONI OBBLIGATORIE E QUOTA DI CONCORSO PENSIONISTICHE A CARICO ENTE. S.O.	46.493,61	46.493,61	46.493,61
						2	Imposte e tasse a carico dell'ente	3034069	STIPENDI, RETRIBUZIONI FISSE E ACCESSORIE AL PERSONALE. IRAP - IMPOSTA REGIONALE SULLE ATTIVITA' PRODUTTIVE	13.948,08	13.948,08	13.948,08
		2	Programma 02 - Cooperazione	1	Spese correnti	1	Redditi da lavoro dipendente	3020070	STIPENDI, RETRIBUZIONI E ALTRI ASSEGNI FISSI AL PERSONALE	345.394,74	345.394,74	345.394,74

ELENCO SPESE OBBLIGATORIE

REGIONE PUGLIA

29/12/2017

Missione	Descrizione Missione	Progr.a	Descrizione Programma	Titolo	Descrizione Titolo	Macroaggregato	Descrizione Macroaggregato	Capitolo	Descrizione Capitolo	Previsioni dell'anno 2018	Previsioni dell'anno 2019	Previsioni dell'anno 2020
19	Missione 19 - Relazioni internazionali	2	Programma 02 - Cooperazione territoriale	1	Spese correnti	1	Redditi da lavoro dipendente	3029070	STIPENDI, RETRIBUZIONI E ALTRI ASSEGNI FISSI AL PERSONALE DIRIGENZIALE DI RUOLO E NON DI RUOLO (CC.CC.NN.LL.).	104.347,83	104.347,83	104.347,83
								3030070	STIPENDI ED ALTRI ASSEGNI FISSI AL PERSONALE REGIONALE A CUI SI APPLICA IL CONTRATTO COLLETTIVO NAZIONALE DEI GIORNALISTI (L. 150/2000 E D.L. 422/2001).	0,00	0,00	0,00
								3031070	ONERI PREVIDENZIALI ED ASSISTENZIALI E ASSICURAZIONI OBBLIGATORIE E QUOTA DI CONCORSO PENSIONISTICHE A CARICO ENTE. S.O.	185.974,43	185.974,43	185.974,43
						2	Imposte e tasse a carico dell'ente	3034070	STIPENDI, RETRIBUZIONI FISSE E ACCESSORIE AL PERSONALE. IRAP - IMPOSTA REGIONALE SULLE ATTIVITA' PRODUTTIVE	55.792,33	55.792,33	55.792,33
20	Missione 20 - Fondi e accantonamenti	2	Programma 02 - Fondo crediti di dubbia esigibilità	1	Spese correnti	1	Redditi da lavoro dipendente	3020071	STIPENDI, RETRIBUZIONI E ALTRI ASSEGNI FISSI AL PERSONALE DI RUOLO E NON DI RUOLO, CON ESCLUSIONE DEL PERSONALE DIRIGENZIALE. (L.R. 18/74 E SUCCESSIVE - C.C.N.L.).	0,00	0,00	0,00
								3029071	STIPENDI, RETRIBUZIONI E ALTRI ASSEGNI FISSI AL PERSONALE DIRIGENZIALE DI RUOLO E NON DI RUOLO (CC.CC.NN.LL.).	0,00	0,00	0,00
								3030071	STIPENDI ED ALTRI ASSEGNI FISSI AL PERSONALE REGIONALE A CUI SI APPLICA IL CONTRATTO COLLETTIVO NAZIONALE DEI GIORNALISTI (L. 150/2000 E D.L. 422/2001).	0,00	0,00	0,00
								3031071	ONERI PREVIDENZIALI ED ASSISTENZIALI E ASSICURAZIONI OBBLIGATORIE E QUOTA DI CONCORSO PENSIONISTICHE A CARICO ENTE. S.O.	0,00	0,00	0,00
						2	Imposte e tasse a carico dell'ente	3034071	STIPENDI, RETRIBUZIONI FISSE E ACCESSORIE AL PERSONALE. IRAP - IMPOSTA REGIONALE SULLE ATTIVITA' PRODUTTIVE	0,00	0,00	0,00
		3	Programma 03 - Altri fondi	1	Spese correnti	1	Redditi da lavoro dipendente	3020072	STIPENDI, RETRIBUZIONI E ALTRI ASSEGNI FISSI AL PERSONALE DI RUOLO E NON DI RUOLO, CON ESCLUSIONE DEL PERSONALE DIRIGENZIALE. (L.R. 18/74 E SUCCESSIVE - C.C.N.L.).	0,00	0,00	0,00
								3029072	STIPENDI, RETRIBUZIONI E ALTRI ASSEGNI FISSI AL PERSONALE DIRIGENZIALE DI RUOLO E NON DI RUOLO (CC.CC.NN.LL.).	0,00	0,00	0,00
								3030072	STIPENDI ED ALTRI ASSEGNI FISSI AL PERSONALE	0,00	0,00	0,00

REGIONE PUGLIA SEZIONE BILANCIO E RAGIONERIA

BILANCIO DI PREVISIONE 2018-2020

ELENCO SPESE OBBLIGATORIE

REGIONE PUGLIA

29/12/2017

Missione	Descrizione Missione	Progr.a	Descrizione Programma	Titolo	Descrizione Titolo	Macroaggregato	Descrizione Macroaggregato	Capitolo	Descrizione Capitolo	Previsioni dell'anno 2018	Previsioni dell'anno 2019	Previsioni dell'anno 2020
20	Missione 20 - Fondi e accantonamenti	3	Programma 03 - Altri fondi	1	Spese correnti	1	Redditi da lavoro dipendente	3031072	ONERI PREVIDENZIALI ED ASSISTENZIALI E ASSICURAZIONI OBBLIGATORIE E QUOTA DI CONCORSO PENSIONISTICHE A CARICO ENTE. S.O.	0,00	0,00	0,00
						2	Imposte e tasse a carico dell'ente	3034072	STIPENDI, RETRIBUZIONI FISSE E ACCESSORIE AL PERSONALE. IRAP - IMPOSTA REGIONALE SULLE ATTIVITA' PRODUTTIVE	0,00	0,00	0,00
4	Missione 04 - Istruzione e diritto allo studio	1	Programma 01 - Istruzione prescolastica	1	Spese correnti	1	Redditi da lavoro dipendente	3020011	STIPENDI, RETRIBUZIONI E ALTRI ASSEGNI FISSI AL PERSONALE DI RUOLO E NON DI RUOLO, CON ESCLUSIONE DEL PERSONALE DIRIGENZIALE. (L.R. 18/74 E SUCCESSIVE - C.C.N.L.).	246.710,53	246.710,53	246.710,53
								3029011	STIPENDI, RETRIBUZIONI E ALTRI ASSEGNI FISSI AL PERSONALE DIRIGENZIALE DI RUOLO E NON DI RUOLO (CC.CC.NN.LL.).	0,00	0,00	0,00
								3030011	STIPENDI ED ALTRI ASSEGNI FISSI AL PERSONALE REGIONALE A CUI SI APPLICA IL CONTRATTO COLLETTIVO NAZIONALE DEI GIORNALISTI (L. 150/2000 E D.L. 422/2001).	0,00	0,00	0,00
								3031011	ONERI PREVIDENZIALI ED ASSISTENZIALI E ASSICURAZIONI OBBLIGATORIE E QUOTA DI CONCORSO PENSIONISTICHE A CARICO ENTE. S.O.	116.234,02	116.234,02	116.234,02
						2	Imposte e tasse a carico dell'ente	3034011	STIPENDI, RETRIBUZIONI FISSE E ACCESSORIE AL PERSONALE. IRAP - IMPOSTA REGIONALE SULLE ATTIVITA' PRODUTTIVE	34.870,21	34.870,21	34.870,21
		2	Programma 02 - Altri ordini di istruzione non universitaria	1	Spese correnti	1	Redditi da lavoro dipendente	3020012	STIPENDI, RETRIBUZIONI E ALTRI ASSEGNI FISSI AL PERSONALE DI RUOLO E NON DI RUOLO, CON ESCLUSIONE DEL PERSONALE DIRIGENZIALE. (L.R. 18/74 E SUCCESSIVE - C.C.N.L.).	246.710,53	246.710,53	246.710,53
								3029012	STIPENDI, RETRIBUZIONI E ALTRI ASSEGNI FISSI AL PERSONALE DIRIGENZIALE DI RUOLO E NON DI RUOLO (CC.CC.NN.LL.).	0,00	0,00	0,00
								3030012	STIPENDI ED ALTRI ASSEGNI FISSI AL PERSONALE REGIONALE A CUI SI APPLICA IL CONTRATTO COLLETTIVO NAZIONALE DEI GIORNALISTI (L. 150/2000 E D.L. 422/2001).	0,00	0,00	0,00
								3031012	ONERI PREVIDENZIALI ED ASSISTENZIALI E ASSICURAZIONI OBBLIGATORIE E QUOTA DI CONCORSO PENSIONISTICHE A CARICO ENTE. S.O.	116.234,02	116.234,02	116.234,02
						2	Imposte e tasse a carico	3034012	STIPENDI, RETRIBUZIONI FISSE	34.870,21	34.870,21	34.870,21

ELENCO SPESE OBBLIGATORIE

REGIONE PUGLIA

29/12/2017

Missione	Descrizione Missione	Progr.a	Descrizione Programma	Titolo	Descrizione Titolo	Macroaggregato	Descrizione Macroaggregato	Capitolo	Descrizione Capitolo	Previsioni dell'anno 2018	Previsioni dell'anno 2019	Previsioni dell'anno 2020
4	Missione 04 - Istruzione e diritto allo studio	3	Programma 03 - Edilizia scolastica	1	Spese correnti	1	Redditi da lavoro dipendente	3020013	STIPENDI, RETRIBUZIONI E ALTRI ASSEGNI FISSI AL PERSONALE DI RUOLO E NON DI RUOLO, CON ESCLUSIONE DEL PERSONALE DIRIGENZIALE. (L.R. 18/74 E SUCCESSIVE - C.C.N.L.).	148.026,32	148.026,32	148.026,32
								3029013	STIPENDI, RETRIBUZIONI E ALTRI ASSEGNI FISSI AL PERSONALE DIRIGENZIALE DI RUOLO E NON DI RUOLO (CC.CC.NN.LL.).	52.173,91	52.173,91	52.173,91
								3030013	STIPENDI ED ALTRI ASSEGNI FISSI AL PERSONALE REGIONALE A CUI SI APPLICA IL CONTRATTO COLLETTIVO NAZIONALE DEI GIORNALISTI (L. 150/2000 E D.L. 422/2001).	0,00	0,00	0,00
								3031013	ONERI PREVIDENZIALI ED ASSISTENZIALI E ASSICURAZIONI OBBLIGATORIE E QUOTA DI CONCORSO PENSIONISTICHE A CARICO ENTE. S.O.	81.363,81	81.363,81	81.363,81
						2	Imposte e tasse a carico dell'ente	3034013	STIPENDI, RETRIBUZIONI FISSE E ACCESSORIE AL PERSONALE. IRAP - IMPOSTA REGIONALE SULLE ATTIVITA' PRODUTTIVE	24.409,14	24.409,14	24.409,14
		4	Programma 04 - Istruzione universitaria	1	Spese correnti	1	Redditi da lavoro dipendente	3020014	STIPENDI, RETRIBUZIONI E ALTRI ASSEGNI FISSI AL PERSONALE DI RUOLO E NON DI RUOLO, CON ESCLUSIONE DEL PERSONALE DIRIGENZIALE. (L.R. 18/74 E SUCCESSIVE - C.C.N.L.).	148.026,32	148.026,32	148.026,32
								3029014	STIPENDI, RETRIBUZIONI E ALTRI ASSEGNI FISSI AL PERSONALE DIRIGENZIALE DI RUOLO E NON DI RUOLO (CC.CC.NN.LL.).	52.173,91	52.173,91	52.173,91
								3030014	STIPENDI ED ALTRI ASSEGNI FISSI AL PERSONALE REGIONALE A CUI SI APPLICA IL CONTRATTO COLLETTIVO NAZIONALE DEI GIORNALISTI (L. 150/2000 E D.L. 422/2001).	0,00	0,00	0,00
								3031014	ONERI PREVIDENZIALI ED ASSISTENZIALI E ASSICURAZIONI OBBLIGATORIE E QUOTA DI CONCORSO PENSIONISTICHE A CARICO ENTE. S.O.	81.363,81	81.363,81	81.363,81
						2	Imposte e tasse a carico dell'ente	3034014	STIPENDI, RETRIBUZIONI FISSE E ACCESSORIE AL PERSONALE. IRAP - IMPOSTA REGIONALE SULLE ATTIVITA' PRODUTTIVE	24.409,14	24.409,14	24.409,14
		5	Programma 05 - Istruzione tecnica superiore	1	Spese correnti	1	Redditi da lavoro dipendente	3020015	STIPENDI, RETRIBUZIONI E ALTRI ASSEGNI FISSI AL PERSONALE DI RUOLO E NON DI RUOLO, CON ESCLUSIONE DEL PERSONALE DIRIGENZIALE. (L.R. 18/74 E SUCCESSIVE - C.C.N.L.).	123.355,26	123.355,26	123.355,26
								3029015	STIPENDI, RETRIBUZIONI E	0,00	0,00	0,00

BILANCIO DI PREVISIONE 2018-2020

ELENCO SPESE OBBLIGATORIE

REGIONE PUGLIA

29/12/2017

Missione	Descrizione Missione	Progr.a	Descrizione Programma	Titolo	Descrizione Titolo	Macroaggregato	Descrizione Macroaggregato	Capitolo	Descrizione Capitolo	Previsioni dell'anno 2018	Previsioni dell'anno 2019	Previsioni dell'anno 2020
4	Missione 04 - Istruzione e diritto allo studio	5	Programma 05 - Istruzione tecnica superiore	1	Spese correnti	1	Redditi da lavoro dipendente	3030015	STIPENDI ED ALTRI ASSEGNI FISSI AL PERSONALE REGIONALE A CUI SI APPLICA IL CONTRATTO COLLETTIVO NAZIONALE DEI GIORNALISTI (L. 150/2000 E D.L. 422/2001).	0,00	0,00	0,00
								3031015	ONERI PREVIDENZIALI ED ASSISTENZIALI E ASSICURAZIONI OBBLIGATORIE E QUOTA DI CONCORSO PENSIONISTICHE A CARICO ENTE. S.O.	58.117,01	58.117,01	58.117,01
						2	Imposte e tasse a carico dell'ente	3034015	STIPENDI, RETRIBUZIONI FISSE E ACCESSORIE AL PERSONALE. IRAP - IMPOSTA REGIONALE SULLE ATTIVITA' PRODUTTIVE	17.435,10	17.435,10	17.435,10
		6	Programma 06 - Servizi ausiliari all'istruzione	1	Spese correnti	1	Redditi da lavoro dipendente	3020016	STIPENDI, RETRIBUZIONI E ALTRI ASSEGNI FISSI AL PERSONALE DI RUOLO E NON DI RUOLO, CON ESCLUSIONE DEL PERSONALE DIRIGENZIALE. (L.R. 18/74 E SUCCESSIVE - C.C.N.L.).	123.355,26	123.355,26	123.355,26
								3029016	STIPENDI, RETRIBUZIONI E ALTRI ASSEGNI FISSI AL PERSONALE DIRIGENZIALE DI RUOLO E NON DI RUOLO (CC.CC.NN.LL.).	0,00	0,00	0,00
								3030016	STIPENDI ED ALTRI ASSEGNI FISSI AL PERSONALE REGIONALE A CUI SI APPLICA IL CONTRATTO COLLETTIVO NAZIONALE DEI GIORNALISTI (L. 150/2000 E D.L. 422/2001).	0,00	0,00	0,00
								3031016	ONERI PREVIDENZIALI ED ASSISTENZIALI E ASSICURAZIONI OBBLIGATORIE E QUOTA DI CONCORSO PENSIONISTICHE A CARICO ENTE. S.O.	58.117,01	58.117,01	58.117,01
						2	Imposte e tasse a carico dell'ente	3034016	STIPENDI, RETRIBUZIONI FISSE E ACCESSORIE AL PERSONALE. IRAP - IMPOSTA REGIONALE SULLE ATTIVITA' PRODUTTIVE	17.435,10	17.435,10	17.435,10
		8	Programma 08 - Politica regionale unitaria per l'istruzione e il diritto allo studio	1	Spese correnti	1	Redditi da lavoro dipendente	3020017	STIPENDI, RETRIBUZIONI E ALTRI ASSEGNI FISSI AL PERSONALE DI RUOLO E NON DI RUOLO, CON ESCLUSIONE DEL PERSONALE DIRIGENZIALE. (L.R. 18/74 E SUCCESSIVE - C.C.N.L.).	222.039,47	222.039,47	222.039,47
								3029017	STIPENDI, RETRIBUZIONI E ALTRI ASSEGNI FISSI AL PERSONALE DIRIGENZIALE DI RUOLO E NON DI RUOLO (CC.CC.NN.LL.).	104.347,83	104.347,83	104.347,83
								3030017	STIPENDI ED ALTRI ASSEGNI FISSI AL PERSONALE REGIONALE A CUI SI APPLICA IL CONTRATTO COLLETTIVO NAZIONALE DEI GIORNALISTI (L. 150/2000 E D.L. 422/2001).	0,00	0,00	0,00
								3031017	ONERI PREVIDENZIALI ED	127.857,42	127.857,42	127.857,42

REGIONE PUGLIA GIUNTA REGIONALE

Missione	Descrizione Missione	Progr.a	Descrizione Programma	Titolo	Descrizione Titolo	Macroaggregato	Descrizione Macroaggregato	Capitolo	Descrizione Capitolo	Previsioni dell'anno 2018	Previsioni dell'anno 2019	Previsioni dell'anno 2020
4	Missione 04 - Istruzione e diritto allo studio	8	Programma 08 - Politica regionale unitaria per l'istruzione e il diritto allo studio	1	Spese correnti	2	Imposte e tasse a carico dell'ente	3034017	STIPENDI, RETRIBUZIONI FISSE E ACCESSORIE AL PERSONALE. IRAP - IMPOSTA REGIONALE SULLE ATTIVITA' PRODUTTIVE	38.357,23	38.357,23	38.357,23
5	Missione 05 - Tutela e valorizzazione dei beni e attività culturali	1	Programma 01 - Valorizzazione dei beni di interesse storico	1	Spese correnti	1	Redditi da lavoro dipendente	3020018	STIPENDI, RETRIBUZIONI E ALTRI ASSEGNI FISSI AL PERSONALE DI RUOLO E NON DI RUOLO, CON ESCLUSIONE DEL PERSONALE DIRIGENZIALE. (L.R. 18/74 E SUCCESSIVE - C.C.N.L.).	345.394,74	345.394,74	345.394,74
								3029018	STIPENDI, RETRIBUZIONI E ALTRI ASSEGNI FISSI AL PERSONALE DIRIGENZIALE DI RUOLO E NON DI RUOLO (CC.CC.NN.LL.).	52.173,91	52.173,91	52.173,91
								3030018	STIPENDI ED ALTRI ASSEGNI FISSI AL PERSONALE REGIONALE A CUI SI APPLICA IL CONTRATTO COLLETTIVO NAZIONALE DEI GIORNALISTI (L. 150/2000 E D.L. 422/2001).	0,00	0,00	0,00
								3031018	ONERI PREVIDENZIALI ED ASSISTENZIALI E ASSICURAZIONI OBBLIGATORIE E QUOTA DI CONCORSO PENSIONISTICHE A CARICO ENTE. S.O.	174.351,03	174.351,03	174.351,03
						2	Imposte e tasse a carico dell'ente	3034018	STIPENDI, RETRIBUZIONI FISSE E ACCESSORIE AL PERSONALE. IRAP - IMPOSTA REGIONALE SULLE ATTIVITA' PRODUTTIVE	52.305,31	52.305,31	52.305,31
		2	Programma 02 - Attività culturali e interventi diversi nel settore culturale	1	Spese correnti	1	Redditi da lavoro dipendente	3020019	STIPENDI, RETRIBUZIONI E ALTRI ASSEGNI FISSI AL PERSONALE DI RUOLO E NON DI RUOLO, CON ESCLUSIONE DEL PERSONALE DIRIGENZIALE. (L.R. 18/74 E SUCCESSIVE - C.C.N.L.).	444.078,95	444.078,95	444.078,95
								3029019	STIPENDI, RETRIBUZIONI E ALTRI ASSEGNI FISSI AL PERSONALE DIRIGENZIALE DI RUOLO E NON DI RUOLO (CC.CC.NN.LL.).	156.521,74	156.521,74	156.521,74
								3030019	STIPENDI ED ALTRI ASSEGNI FISSI AL PERSONALE REGIONALE A CUI SI APPLICA IL CONTRATTO COLLETTIVO NAZIONALE DEI GIORNALISTI (L. 150/2000 E D.L. 422/2001).	0,00	0,00	0,00
								3031019	ONERI PREVIDENZIALI ED ASSISTENZIALI E ASSICURAZIONI OBBLIGATORIE E QUOTA DI CONCORSO PENSIONISTICHE A CARICO ENTE. S.O.	244.091,44	244.091,44	244.091,44
						2	Imposte e tasse a carico dell'ente	3034019	STIPENDI, RETRIBUZIONI FISSE E ACCESSORIE AL PERSONALE. IRAP - IMPOSTA REGIONALE SULLE ATTIVITA' PRODUTTIVE	73.227,43	73.227,43	73.227,43
		3	Programma 03 - Politica regionale unitaria per la tutela	1	Spese correnti	1	Redditi da lavoro dipendente	3020020	STIPENDI, RETRIBUZIONI E ALTRI ASSEGNI FISSI AL PERSONALE DI RUOLO E NON DI RUOLO, CON	222.039,47	222.039,47	222.039,47

Bollettino Ufficiale della Regione Puglia - n. 149 del 30-12-2017

BILANCIO DI PREVISIONE 2018-2020

ELENCO SPESE OBBLIGATORIE

REGIONE PUGLIA

29/12/2017

Missione	Descrizione Missione	Progr.a	Descrizione Programma	Titolo	Descrizione Titolo	Macroaggregato	Descrizione Macroaggregato	Capitolo	Descrizione Capitolo	Previsioni dell'anno 2018	Previsioni dell'anno 2019	Previsioni dell'anno 2020
5	Missione 05 - Tutela e valorizzazione dei beni e attività culturali	3	Programma 03 - Politica regionale unitaria per la tutela dei beni e delle attività culturali	1	Spese correnti	1	Redditi da lavoro dipendente	3029020	STIPENDI, RETRIBUZIONI E ALTRI ASSEGNI FISSI AL PERSONALE DIRIGENZIALE DI RUOLO E NON DI RUOLO (CC.CC.NN.LL.).	104.347,83	104.347,83	104.347,83
								3030020	STIPENDI ED ALTRI ASSEGNI FISSI AL PERSONALE REGIONALE A CUI SI APPLICA IL CONTRATTO COLLETTIVO NAZIONALE DEI GIORNALISTI (L. 150/2000 E D.L. 422/2001).	0,00	0,00	0,00
								3031020	ONERI PREVIDENZIALI ED ASSISTENZIALI E ASSICURAZIONI OBBLIGATORIE E QUOTA DI CONCORSO PENSIONISTICHE A CARICO ENTE. S.O.	127.857,42	127.857,42	127.857,42
						2	Imposte e tasse a carico dell'ente	3034020	STIPENDI, RETRIBUZIONI FISSE E ACCESSORIE AL PERSONALE. IRAP - IMPOSTA REGIONALE SULLE ATTIVITA' PRODUTTIVE	38.357,23	38.357,23	38.357,23
50	Missione 50 - Debito pubblico	1	Programma 01 - Quota interessi ammortamento mutui e prestiti obbligazionari	1	Spese correnti	7	Interessi passivi	1121041	ANNUALITA' PER CONSOLIDAMENTO ESPOSIZIONE DEBITORIA GENERALE CON ISTITUTI DI CREDITO RIVENIENTE DA MUTUI - AGRARIO ED EDILIZIO, AL NETTO DELLE GIACENZA EX ART.4 BIS D.L. 12/9/93- E SUCCESSIVE INTEGRAZIONI, CAPITALE RESIDUO MUTUI DIRETTI ED INDIRETTI DA RICONTRATTARE NONCHE' MORATORIE CON ISTITUTI BANCARI PER MUTUI INDIRETTI ANNO 1991 E 1992.QUOTA INTERESSI.	0,00	0,00	0,00
								1121071	MUTUO MEF PER ESTINZIONE BOND - QUOTA INTERESSI	8.943.512,75	8.711.637,54	8.474.530,29
								1122021	ANNUALITA' MUTUO A COPERTURA PIANO DI RISANAMENTO APPROVATO CON LEGGE REG.LE 23/6/92 N 12 (D.L. 18/1/93 N 8 ART.20,LEGGE 68/93).QUOTA INTERESSI	12.304.861,80	11.317.911,25	10.281.742,19
								1122071	PRESTITO OBBLIGAZIONARIO DI DURATA VENTENNALE DI EURO 270.000.000,00 PER RIFINANZIAMENTO E RISTRUTTURAZIONE DEBITI REGIONALI VERSO ISTITUTI BANCARI. RICORSO DELLA REGIONE AL MERCATO DEI CAPITALI PER L'ESTINZIONE ANTICIPATA DEL MUTUO PASSIVO CREDIOP (L.R. N. 19/03 - ART. 3). PAGAMENTO INTERESSI SU TITOLI CON AMMORTAMENTO 'BULLET' IN FAVORE DEGLI INVESTITORI TRAMITE L'AGENTE PAGATORE DEUTSCHE BANK AG. LONDRA	0,00	0,00	0,00

REGIONE PUGLIA SEZIONE BILANCIO E RAGIONERIA

BILANCIO DI PREVISIONE 2018-2020

ELENCO SPESE OBBLIGATORIE

REGIONE PUGLIA

29/12/2017

Missione	Descrizione Missione	Progr.a	Descrizione Programma	Titolo	Descrizione Titolo	Macroaggregato	Descrizione Macroaggregato	Capitolo	Descrizione Capitolo	Previsioni dell'anno 2018	Previsioni dell'anno 2019	Previsioni dell'anno 2020
50	Missione 50 - Debito pubblico	1	Programma 01 - Quota interessi ammortamento mutui e prestiti obbligazionari	1	Spese correnti	7	Interessi passivi	1122074	CONTRATTO DI INTEREST RATE SWAP STIPULATO CON MERRILL LYNCH RELATIVO AL SOTTOSTANTE PRESTITO OBBLIGAZIONARIO DI ? 270 MILIONI. FLUSSI DIFFERENZIALI NETTI DI INTERESSI IN USCITA SU SWAP DI TASSO.	0,00	0,00	0,00
		2	Programma 02 - Quota capitale ammortamento mutui e prestiti obbligazionari	3	Spese per incremento attivita' finanziarie	4	Altre spese per incremento di attivita' finanziarie	1122070	PRESTITO OBBLIGAZIONARIO DI DURATA VENTENNALE DI EURO 270.000.000,00 PER RIFINANZIAMENTO E RISTRUTTURAZIONE DEBITI REGIONALI VERSO ISTITUTI BANCARI. RICORSO DELLA REGIONE AL MERCATO DEI CAPITALI PER L'ESTINZIONE ANTICIPATA DEL MUTUO PASSIVO CREDIOP PER SP	0,00	0,00	0,00
				4	Rimborso Prestiti	1	Rimborso di titoli obbligazionari	1120075	RIACQUISTO PRESTITO OBBLIGAZIONE AI SENSI DELL'ART. 45 DEL DECRETO LEGGE 66/2014.	0,00	0,00	0,00
						3	Rimborso mutui e altri finanziamenti a medio lungo termine	1120025	RIMBORSO ALLE BANCHE SOMME A SEGUITO ESTINZIONEANTICIPATA DEI MUTUI - INTESA CONVENZIONALE (ART. 3, CO. 2, L.R. N. 40/2007 E ART. 2, L.R. N. 10/2009) C.E. COLLEGATO 5124005.	0,00	0,00	0,00
								1121040	ANNUALITA' PER CONSOLIDAMENTO ESPOSIZIONE DEBITORIA GENERALE CON ISTITUTI DI CREDITO RIVENIENTE DA MUTUI - AGRARIO ED EDILIZIO, AL NETTO DELLE GIACENZA EX ART.4 BIS D.L. 12/9/93- E SUCCESSIVE INTEGRAZIONI, CAPITALE RESIDUO MUTUI DIRETTI ED INDIRETTI DA RI	0,00	0,00	0,00
								1121072	RIMBORSO MUTUO MEF PER ESTINZIONE BOND - QUOTA CAPITALE	10.285.791,99	10.508.580,53	10.745.687,78
								1122020	ANNUALITA' MUTUO A COPERTURA PIANO DI RISANAMENTO APPROVATO CON LEGGE REG.LE 23/6/92 N 12 (D.L. 18/1/93 N 8 ART.20,LEGGE 68/93).QUOTA CAPITALE.	20.033.905,56	21.020.856,11	5.917.684,71
6	Missione 06 - Politiche giovanili, sport e tempo libero	1	Programma 01 - Sport e tempo libero	1	Spese correnti	1	Redditi da lavoro dipendente	3020021	STIPENDI, RETRIBUZIONI E ALTRI ASSEGNI FISSI AL PERSONALE DI RUOLO E NON DI RUOLO, CON ESCLUSIONE DEL PERSONALE DIRIGENZIALE. (L.R. 18/74 E SUCCESSIVE - C.C.N.L.).	123.355,26	123.355,26	123.355,26
								3029021	STIPENDI, RETRIBUZIONI E ALTRI ASSEGNI FISSI AL PERSONALE DIRIGENZIALE DI RUOLO E NON DI RUOLO (CC.CC.NN.LL.).	52.173,91	52.173,91	52.173,91

BILANCIO DI PREVISIONE 2018-2020

ELENCO SPESE OBBLIGATORIE

REGIONE PUGLIA

29/12/2017

Missione	Descrizione Missione	Progr.a	Descrizione Programma	Titolo	Descrizione Titolo	Macroaggregato	Descrizione Macroaggregato	Capitolo	Descrizione Capitolo	Previsioni dell'anno 2018	Previsioni dell'anno 2019	Previsioni dell'anno 2020
6	Missione 06 - Politiche giovanili, sport e tempo libero	1	Programma 01 - Sport e tempo libero	1	Spese correnti	1	Redditi da lavoro dipendente	3030021	STIPENDI ED ALTRI ASSEGNI FISSI AL PERSONALE REGIONALE A CUI SI APPLICA IL CONTRATTO COLLETTIVO NAZIONALE DEI GIORNALISTI (L. 150/2000 E D.L. 422/2001).	0,00	0,00	0,00
								3031021	ONERI PREVIDENZIALI ED ASSISTENZIALI E ASSICURAZIONI OBBLIGATORIE E QUOTA DI CONCORSO PENSIONISTICHE A CARICO ENTE. S.O.	69.740,41	69.740,41	69.740,41
						2	Imposte e tasse a carico dell'ente	3034021	STIPENDI, RETRIBUZIONI FISSE E ACCESSORIE AL PERSONALE. IRAP - IMPOSTA REGIONALE SULLE ATTIVITA' PRODUTTIVE	20.922,12	20.922,12	20.922,12
		3	Programma 03 - Politica regionale unitaria per i giovani, lo sport e il tempo libero	1	Spese correnti	1	Redditi da lavoro dipendente	3020022	STIPENDI, RETRIBUZIONI E ALTRI ASSEGNI FISSI AL PERSONALE DI RUOLO E NON DI RUOLO, CON ESCLUSIONE DEL PERSONALE DIRIGENZIALE. (L.R. 18/74 E SUCCESSIVE - C.C.N.L.).	0,00	0,00	0,00
								3029022	STIPENDI, RETRIBUZIONI E ALTRI ASSEGNI FISSI AL PERSONALE DIRIGENZIALE DI RUOLO E NON DI RUOLO (CC.CC.NN.LL.).	52.173,91	52.173,91	52.173,91
								3030022	STIPENDI ED ALTRI ASSEGNI FISSI AL PERSONALE REGIONALE A CUI SI APPLICA IL CONTRATTO COLLETTIVO NAZIONALE DEI GIORNALISTI (L. 150/2000 E D.L. 422/2001).	0,00	0,00	0,00
								3031022	ONERI PREVIDENZIALI ED ASSISTENZIALI E ASSICURAZIONI OBBLIGATORIE E QUOTA DI CONCORSO PENSIONISTICHE A CARICO ENTE. S.O.	11.623,40	11.623,40	11.623,40
						2	Imposte e tasse a carico dell'ente	3034022	STIPENDI, RETRIBUZIONI FISSE E ACCESSORIE AL PERSONALE. IRAP - IMPOSTA REGIONALE SULLE ATTIVITA' PRODUTTIVE	3.487,02	3.487,02	3.487,02
60	Missione 60 - Anticipazioni finanziarie	1	Programma 01 - Restituzione anticipazione di tesoreria	1	Spese correnti	1	Redditi da lavoro dipendente	3020073	STIPENDI, RETRIBUZIONI E ALTRI ASSEGNI FISSI AL PERSONALE DI RUOLO E NON DI RUOLO, CON ESCLUSIONE DEL PERSONALE DIRIGENZIALE. (L.R. 18/74 E SUCCESSIVE - C.C.N.L.).	0,00	0,00	0,00
								3029073	STIPENDI, RETRIBUZIONI E ALTRI ASSEGNI FISSI AL PERSONALE DIRIGENZIALE DI RUOLO E NON DI RUOLO (CC.CC.NN.LL.).	0,00	0,00	0,00
								3030073	STIPENDI ED ALTRI ASSEGNI FISSI AL PERSONALE REGIONALE A CUI SI APPLICA IL CONTRATTO COLLETTIVO NAZIONALE DEI GIORNALISTI (L. 150/2000 E D.L. 422/2001).	0,00	0,00	0,00
								3031073	ONERI PREVIDENZIALI ED	0,00	0,00	0,00

BILANCIO DI PREVISIONE 2018-2020

ELENCO SPESE OBBLIGATORIE

REGIONE PUGLIA

29/12/2017

Missione	Descrizione Missione	Progr.a	Descrizione Programma	Titolo	Descrizione Titolo	Macroaggregato	Descrizione Macroaggregato	Capitolo	Descrizione Capitolo	Previsioni dell'anno 2018	Previsioni dell'anno 2019	Previsioni dell'anno 2020
60	Missione 60 - Anticipazioni finanziarie	1	Programma 01 - Restituzione anticipazione di tesoreria	1	Spese correnti	2	Imposte e tasse a carico dell'ente	3034073	STIPENDI, RETRIBUZIONI FISSE E ACCESSORIE AL PERSONALE. IRAP - IMPOSTA REGIONALE SULLE ATTIVITA' PRODUTTIVE	0,00	0,00	0,00
7	Missione 07 - Turismo	1	Programma 01 - Sviluppo e valorizzazione del turismo	1	Spese correnti	1	Redditi da lavoro dipendente	3020023	STIPENDI, RETRIBUZIONI E ALTRI ASSEGNI FISSI AL PERSONALE DI RUOLO E NON DI RUOLO, CON ESCLUSIONE DEL PERSONALE DIRIGENZIALE. (L.R. 18/74 E SUCCESSIVE - C.C.N.L.).	172.697,37	172.697,37	172.697,37
								3029023	STIPENDI, RETRIBUZIONI E ALTRI ASSEGNI FISSI AL PERSONALE DIRIGENZIALE DI RUOLO E NON DI RUOLO (CC.CC.NN.LL.).	52.173,91	52.173,91	52.173,91
								3030023	STIPENDI ED ALTRI ASSEGNI FISSI AL PERSONALE REGIONALE A CUI SI APPLICA IL CONTRATTO COLLETTIVO NAZIONALE DEI GIORNALISTI (L. 150/2000 E D.L. 422/2001).	0,00	0,00	0,00
								3031023	ONERI PREVIDENZIALI ED ASSISTENZIALI E ASSICURAZIONI OBBLIGATORIE E QUOTA DI CONCORSO PENSIONISTICHE A CARICO ENTE. S.O.	92.987,21	92.987,21	92.987,21
						2	Imposte e tasse a carico dell'ente	3034023	STIPENDI, RETRIBUZIONI FISSE E ACCESSORIE AL PERSONALE. IRAP - IMPOSTA REGIONALE SULLE ATTIVITA' PRODUTTIVE	27.896,16	27.896,16	27.896,16
		2	Programma 02 - Politica regionale unitaria per il turismo	1	Spese correnti	1	Redditi da lavoro dipendente	3020024	STIPENDI, RETRIBUZIONI E ALTRI ASSEGNI FISSI AL PERSONALE DI RUOLO E NON DI RUOLO, CON ESCLUSIONE DEL PERSONALE DIRIGENZIALE. (L.R. 18/74 E SUCCESSIVE - C.C.N.L.).	197.368,42	197.368,42	197.368,42
								3029024	STIPENDI, RETRIBUZIONI E ALTRI ASSEGNI FISSI AL PERSONALE DIRIGENZIALE DI RUOLO E NON DI RUOLO (CC.CC.NN.LL.).	52.173,91	52.173,91	52.173,91
								3030024	STIPENDI ED ALTRI ASSEGNI FISSI AL PERSONALE REGIONALE A CUI SI APPLICA IL CONTRATTO COLLETTIVO NAZIONALE DEI GIORNALISTI (L. 150/2000 E D.L. 422/2001).	0,00	0,00	0,00
								3031024	ONERI PREVIDENZIALI ED ASSISTENZIALI E ASSICURAZIONI OBBLIGATORIE E QUOTA DI CONCORSO PENSIONISTICHE A CARICO ENTE. S.O.	104.610,62	104.610,62	104.610,62
						2	Imposte e tasse a carico dell'ente	3034024	STIPENDI, RETRIBUZIONI FISSE E ACCESSORIE AL PERSONALE. IRAP - IMPOSTA REGIONALE SULLE ATTIVITA' PRODUTTIVE	31.383,18	31.383,18	31.383,18
8	Missione 08 - Assetto del territorio ed edilizia abitativa	1	Programma 01 - Urbanistica e assetto del territorio	1	Spese correnti	1	Redditi da lavoro dipendente	3020025	STIPENDI, RETRIBUZIONI E ALTRI ASSEGNI FISSI AL PERSONALE DI RUOLO E NON DI RUOLO, CON	1.652.960,53	1.652.960,53	1.652.960,53

BILANCIO DI PREVISIONE 2018-2020

ELENCO SPESE OBBLIGATORIE

REGIONE PUGLIA

29/12/2017

Missione	Descrizione Missione	Progr.a	Descrizione Programma	Titolo	Descrizione Titolo	Macroaggregato	Descrizione Macroaggregato	Capitolo	Descrizione Capitolo	Previsioni dell'anno 2018	Previsioni dell'anno 2019	Previsioni dell'anno 2020
8	Missione 08 - Assetto del territorio ed edilizia abitativa	1	Programma 01 - Urbanistica e assetto del territorio	1	Spese correnti	1	Redditi da lavoro dipendente	3029025	STIPENDI, RETRIBUZIONI E ALTRI ASSEGNI FISSI AL PERSONALE DIRIGENZIALE DI RUOLO E NON DI RUOLO (CC.CC.NN.LL.).	208.695,70	208.695,70	208.695,70
								3030025	STIPENDI ED ALTRI ASSEGNI FISSI AL PERSONALE REGIONALE A CUI SI APPLICA IL CONTRATTO COLLETTIVO NAZIONALE DEI GIORNALISTI (L. 150/2000 E D.L. 422/2001).	0,00	0,00	0,00
								3031025	ONERI PREVIDENZIALI ED ASSISTENZIALI E ASSICURAZIONI OBBLIGATORIE E QUOTA DI CONCORSO PENSIONISTICHE A CARICO ENTE. S.O.	825.261,53	825.261,53	825.261,53
						2	Imposte e tasse a carico dell'ente	3034025	STIPENDI, RETRIBUZIONI FISSE E ACCESSORIE AL PERSONALE. IRAP - IMPOSTA REGIONALE SULLE ATTIVITA' PRODUTTIVE	247.578,46	247.578,46	247.578,46
						7	Interessi passivi	594011	ANNUALITA' DI CONTRIBUTI PER OO.PP. - EE.LL CON LA CASSA DD.PP. (LL.RR.37/78 E 27/85) - QUOTA INTERESSI	0,00	0,00	0,00
								1121036	ANNUALITA' A FAVORE DELL'ISTITUTO CENTROBANCA PER MUTUI CONCESSI ALLA COMUNITA' MONTANA DELLA MURGIA NORD-OCCIDENTALE (L.R. 37/78 E L.R. 27/85). QUOTA INTERESSI.	0,00	0,00	0,00
				4	Rimborso Prestiti	3	Rimborso mutui e altri finanziamenti a medio lungo termine	594010	ANNUALITA' DI CONTRIBUTI PER OO.PP. - EE.LL CON LA CASSA DD.PP. (LL.RR.37/78 E 27/85) - QUOTA CAPITALE	0,00	0,00	0,00
								1121035	ANNUALITA' A FAVORE DELL'ISTITUTO CENTROBANCA PER MUTUI CONCESSI ALLA COMUNITA' MONTANA DELLA MURGIA NORD-OCCIDENTALE (L.R. 37/78 E L.R. 27/85).QUOTA CAPITALE	0,00	0,00	0,00
		2	Programma 02 - Edilizia residenziale pubblica e locale e piani di edilizia economico-popolare	1	Spese correnti	1	Redditi da lavoro dipendente	3020026	STIPENDI, RETRIBUZIONI E ALTRI ASSEGNI FISSI AL PERSONALE DI RUOLO E NON DI RUOLO, CON ESCLUSIONE DEL PERSONALE DIRIGENZIALE. (L.R. 18/74 E SUCCESSIVE - C.C.N.L.).	912.828,95	912.828,95	912.828,95
								3029026	STIPENDI, RETRIBUZIONI E ALTRI ASSEGNI FISSI AL PERSONALE DIRIGENZIALE DI RUOLO E NON DI RUOLO (CC.CC.NN.LL.).	156.521,74	156.521,74	156.521,74
								3030026	STIPENDI ED ALTRI ASSEGNI FISSI AL PERSONALE REGIONALE A CUI SI APPLICA IL CONTRATTO COLLETTIVO NAZIONALE DEI GIORNALISTI (L. 150/2000 E D.L. 422/2001).	0,00	0,00	0,00
								3031026	ONERI PREVIDENZIALI ED	464.936,07	464.936,07	464.936,07

ELENCO SPESE OBBLIGATORIE

REGIONE PUGLIA

29/12/2017

Missione	Descrizione Missione	Progr.a	Descrizione Programma	Titolo	Descrizione Titolo	Macroaggregato	Descrizione Macroaggregato	Capitolo	Descrizione Capitolo	Previsioni dell'anno 2018	Previsioni dell'anno 2019	Previsioni dell'anno 2020
8	Missione 08 - Assetto del territorio ed edilizia abitativa	2	Programma 02 - Edilizia residenziale pubblica e locale e piani di edilizia economico-popolare	1	Spese correnti	2	Imposte e tasse a carico dell'ente	3034026	STIPENDI, RETRIBUZIONI FISSE E ACCESSORIE AL PERSONALE. IRAP - IMPOSTA REGIONALE SULLE ATTIVITA' PRODUTTIVE	139.480,82	139.480,82	139.480,82
						4	Trasferimenti correnti	594015	TRASFERIMENTI AI COMUNI ANNUALITA' PER CONCORSO INTERESSI SU MUTUI PER LA REALIZZAZIONE DI OPERE PUBBLICHE. (L.R. 27/85).	82.015,63	8.121,06	8.121,06
				2	Spese in conto capitale	3	Contributi agli investimenti	491010	L.R.3/86 URBANIZZAZIONE PRIMARIA.	0,00	0,00	0,00
		3	Programma 03 - Politica regionale unitaria per l'assetto del territorio e l'edilizia abitativa	1	Spese correnti	1	Redditi da lavoro dipendente	3020027	STIPENDI, RETRIBUZIONI E ALTRI ASSEGNI FISSI AL PERSONALE DI RUOLO E NON DI RUOLO, CON ESCLUSIONE DEL PERSONALE DIRIGENZIALE. (L.R. 18/74 E SUCCESSIVE - C.C.N.L.).	271.381,58	271.381,58	271.381,58
								3029027	STIPENDI, RETRIBUZIONI E ALTRI ASSEGNI FISSI AL PERSONALE DIRIGENZIALE DI RUOLO E NON DI RUOLO (CC.CC.NN.LL.).	52.173,91	52.173,91	52.173,91
								3030027	STIPENDI ED ALTRI ASSEGNI FISSI AL PERSONALE REGIONALE A CUI SI APPLICA IL CONTRATTO COLLETTIVO NAZIONALE DEI GIORNALISTI (L. 150/2000 E D.L. 422/2001).	0,00	0,00	0,00
								3031027	ONERI PREVIDENZIALI ED ASSISTENZIALI E ASSICURAZIONI OBBLIGATORIE E QUOTA DI CONCORSO PENSIONISTICHE A CARICO ENTE. S.O.	139.480,82	139.480,82	139.480,82
						2	Imposte e tasse a carico dell'ente	3034027	STIPENDI, RETRIBUZIONI FISSE E ACCESSORIE AL PERSONALE. IRAP - IMPOSTA REGIONALE SULLE ATTIVITA' PRODUTTIVE	41.844,25	41.844,25	41.844,25
9	Missione 09 - Sviluppo sostenibile e tutela del territorio e dell'ambiente	1	Programma 01 - Difesa del suolo	1	Spese correnti	1	Redditi da lavoro dipendente	3020028	STIPENDI, RETRIBUZIONI E ALTRI ASSEGNI FISSI AL PERSONALE DI RUOLO E NON DI RUOLO, CON ESCLUSIONE DEL PERSONALE DIRIGENZIALE. (L.R. 18/74 E SUCCESSIVE - C.C.N.L.).	197.368,42	197.368,42	197.368,42
								3029028	STIPENDI, RETRIBUZIONI E ALTRI ASSEGNI FISSI AL PERSONALE DIRIGENZIALE DI RUOLO E NON DI RUOLO (CC.CC.NN.LL.).	52.173,91	52.173,91	52.173,91
								3030028	STIPENDI ED ALTRI ASSEGNI FISSI AL PERSONALE REGIONALE A CUI SI APPLICA IL CONTRATTO COLLETTIVO NAZIONALE DEI GIORNALISTI (L. 150/2000 E D.L. 422/2001).	0,00	0,00	0,00
								3031028	ONERI PREVIDENZIALI ED ASSISTENZIALI E ASSICURAZIONI OBBLIGATORIE E QUOTA DI CONCORSO PENSIONISTICHE A CARICO ENTE. S.O.	104.610,62	104.610,62	104.610,62

REGIONE PUGLIA SEZIONE BILANCIO E RAGIONERIA

BILANCIO DI PREVISIONE 2018-2020

ELENCO SPESE OBBLIGATORIE

REGIONE PUGLIA

29/12/2017

Missione	Descrizione Missione	Progr.a	Descrizione Programma	Titolo	Descrizione Titolo	Macroaggregato	Descrizione Macroaggregato	Capitolo	Descrizione Capitolo	Previsioni dell'anno 2018	Previsioni dell'anno 2019	Previsioni dell'anno 2020
9	Missione 09 - Sviluppo sostenibile e tutela del territorio e dell'ambiente	1	Programma 01 - Difesa del suolo	1	Spese correnti	2	Imposte e tasse a carico dell'ente	3034028	STIPENDI, RETRIBUZIONI FISSE E ACCESSORIE AL PERSONALE. IRAP - IMPOSTA REGIONALE SULLE ATTIVITA' PRODUTTIVE	31.383,18	31.383,18	31.383,18
		3	Programma 03 - Rifiuti	1	Spese correnti	1	Redditi da lavoro dipendente	3020029	STIPENDI, RETRIBUZIONI E ALTRI ASSEGNI FISSI AL PERSONALE DI RUOLO E NON DI RUOLO, CON ESCLUSIONE DEL PERSONALE DIRIGENZIALE. (L.R. 18/74 E SUCCESSIVE - C.C.N.L.).	370.065,79	370.065,79	370.065,79
								3029029	STIPENDI, RETRIBUZIONI E ALTRI ASSEGNI FISSI AL PERSONALE DIRIGENZIALE DI RUOLO E NON DI RUOLO (CC.CC.NN.LL.).	52.173,91	52.173,91	52.173,91
								3030029	STIPENDI ED ALTRI ASSEGNI FISSI AL PERSONALE REGIONALE A CUI SI APPLICA IL CONTRATTO COLLETTIVO NAZIONALE DEI GIORNALISTI (L. 150/2000 E D.L. 422/2001).	0,00	0,00	0,00
								3031029	ONERI PREVIDENZIALI ED ASSISTENZIALI E ASSICURAZIONI OBBLIGATORIE E QUOTA DI CONCORSO PENSIONISTICHE A CARICO ENTE. S.O.	185.974,43	185.974,43	185.974,43
						2	Imposte e tasse a carico dell'ente	3034029	STIPENDI, RETRIBUZIONI FISSE E ACCESSORIE AL PERSONALE. IRAP - IMPOSTA REGIONALE SULLE ATTIVITA' PRODUTTIVE	55.792,33	55.792,33	55.792,33
		4	Programma 04 - Servizio idrico integrato	1	Spese correnti	1	Redditi da lavoro dipendente	3020030	STIPENDI, RETRIBUZIONI E ALTRI ASSEGNI FISSI AL PERSONALE DI RUOLO E NON DI RUOLO, CON ESCLUSIONE DEL PERSONALE DIRIGENZIALE. (L.R. 18/74 E SUCCESSIVE - C.C.N.L.).	296.052,63	296.052,63	296.052,63
								3029030	STIPENDI, RETRIBUZIONI E ALTRI ASSEGNI FISSI AL PERSONALE DIRIGENZIALE DI RUOLO E NON DI RUOLO (CC.CC.NN.LL.).	156.521,74	156.521,74	156.521,74
								3030030	STIPENDI ED ALTRI ASSEGNI FISSI AL PERSONALE REGIONALE A CUI SI APPLICA IL CONTRATTO COLLETTIVO NAZIONALE DEI GIORNALISTI (L. 150/2000 E D.L. 422/2001).	0,00	0,00	0,00
								3031030	ONERI PREVIDENZIALI ED ASSISTENZIALI E ASSICURAZIONI OBBLIGATORIE E QUOTA DI CONCORSO PENSIONISTICHE A CARICO ENTE. S.O.	174.351,03	174.351,03	174.351,03
						2	Imposte e tasse a carico dell'ente	3034030	STIPENDI, RETRIBUZIONI FISSE E ACCESSORIE AL PERSONALE. IRAP - IMPOSTA REGIONALE SULLE ATTIVITA' PRODUTTIVE	52.305,31	52.305,31	52.305,31
						3	Acquisto di beni e servizi	562011	SPESE PER L'APPROVVIGIONAMENTO IDRICO DELLE ISOLE TREMITI.	2.400.000,00	2.400.000,00	2.400.000,00

ELENCO SPESE OBBLIGATORIE

REGIONE PUGLIA

29/12/2017

Missione	Descrizione Missione	Progr.a	Descrizione Programma	Titolo	Descrizione Titolo	Macroaggregato	Descrizione Macroaggregato	Capitolo	Descrizione Capitolo	Previsioni dell'anno 2018	Previsioni dell'anno 2019	Previsioni dell'anno 2020
9	Missione 09 - Sviluppo sostenibile e tutela del territorio e dell'ambiente	5	Programma 05 - Aree protette, parchi naturali, protezione naturalistica e forestazione	1	Spese correnti	1	Redditi da lavoro dipendente	3020031	STIPENDI, RETRIBUZIONI E ALTRI ASSEGNI FISSI AL PERSONALE DI RUOLO E NON DI RUOLO, CON ESCLUSIONE DEL PERSONALE DIRIGENZIALE. (L.R. 18/74 E SUCCESSIVE - C.C.N.L.).	3.108.552,63	3.108.552,63	3.108.552,63
								3029031	STIPENDI, RETRIBUZIONI E ALTRI ASSEGNI FISSI AL PERSONALE DIRIGENZIALE DI RUOLO E NON DI RUOLO (CC.CC.NN.LL.).	156.521,74	156.521,74	156.521,74
								3030031	STIPENDI ED ALTRI ASSEGNI FISSI AL PERSONALE REGIONALE A CUI SI APPLICA IL CONTRATTO COLLETTIVO NAZIONALE DEI GIORNALISTI (L. 150/2000 E D.L. 422/2001).	0,00	0,00	0,00
								3031031	ONERI PREVIDENZIALI ED ASSISTENZIALI E ASSICURAZIONI OBBLIGATORIE E QUOTA DI CONCORSO PENSIONISTICHE A CARICO ENTE. S.O.	1.499.418,83	1.499.418,83	1.499.418,83
						2	Imposte e tasse a carico dell'ente	3034031	STIPENDI, RETRIBUZIONI FISSE E ACCESSORIE AL PERSONALE. IRAP - IMPOSTA REGIONALE SULLE ATTIVITA' PRODUTTIVE	449.825,65	449.825,65	449.825,65
						4	Trasferimenti correnti	1730	CONTRIBUTO ALL'ARIF O, FINO ALLA SUCCESSIONE DELLA STESSA, ALLA COMPETENTE COMUNITA' MONTANA IN LIQUIDAZIONE, PER IL SUBENTRO NELLE FUNZIONI GIA' SVOLTE DALLE SOPPRESSE COMUNITA' MONTANE.	2.500.000,00	2.500.000,00	2.500.000,00
		6	Programma 06 - Tutela e valorizzazione delle risorse idriche	1	Spese correnti	1	Redditi da lavoro dipendente	3020032	STIPENDI, RETRIBUZIONI E ALTRI ASSEGNI FISSI AL PERSONALE DI RUOLO E NON DI RUOLO, CON ESCLUSIONE DEL PERSONALE DIRIGENZIALE. (L.R. 18/74 E SUCCESSIVE - C.C.N.L.).	197.368,42	197.368,42	197.368,42
								3029032	STIPENDI, RETRIBUZIONI E ALTRI ASSEGNI FISSI AL PERSONALE DIRIGENZIALE DI RUOLO E NON DI RUOLO (CC.CC.NN.LL.).	52.173,91	52.173,91	52.173,91
								3030032	STIPENDI ED ALTRI ASSEGNI FISSI AL PERSONALE REGIONALE A CUI SI APPLICA IL CONTRATTO COLLETTIVO NAZIONALE DEI GIORNALISTI (L. 150/2000 E D.L. 422/2001).	0,00	0,00	0,00
								3031032	ONERI PREVIDENZIALI ED ASSISTENZIALI E ASSICURAZIONI OBBLIGATORIE E QUOTA DI CONCORSO PENSIONISTICHE A CARICO ENTE. S.O.	104.610,62	104.610,62	104.610,62
						2	Imposte e tasse a carico dell'ente	3034032	STIPENDI, RETRIBUZIONI FISSE E ACCESSORIE AL PERSONALE. IRAP - IMPOSTA REGIONALE	31.383,18	31.383,18	31.383,18

BILANCIO DI PREVISIONE 2018-2020

ELENCO SPESE OBBLIGATORIE

REGIONE PUGLIA

29/12/2017

Missione	Descrizione Missione	Progr.a	Descrizione Programma	Titolo	Descrizione Titolo	Macroaggregato	Descrizione Macroaggregato	Capitolo	Descrizione Capitolo	Previsioni dell'anno 2018	Previsioni dell'anno 2019	Previsioni dell'anno 2020
9	Missione 09 - Sviluppo sostenibile e tutela del territorio e dell'ambiente	8	Programma 08 - Qualità dell'aria e riduzione dell'inquinamento	1	Spese correnti	1	Redditi da lavoro dipendente	3020033	STIPENDI, RETRIBUZIONI E ALTRI ASSEGNI FISSI AL PERSONALE DI RUOLO E NON DI RUOLO, CON ESCLUSIONE DEL PERSONALE DIRIGENZIALE. (L.R. 18/74 E SUCCESSIVE - C.C.N.L.).	592.105,26	592.105,26	592.105,26
								3029033	STIPENDI, RETRIBUZIONI E ALTRI ASSEGNI FISSI AL PERSONALE DIRIGENZIALE DI RUOLO E NON DI RUOLO (CC.CC.NN.LL.).	104.347,83	104.347,83	104.347,83
								3030033	STIPENDI ED ALTRI ASSEGNI FISSI AL PERSONALE REGIONALE A CUI SI APPLICA IL CONTRATTO COLLETTIVO NAZIONALE DEI GIORNALISTI (L. 150/2000 E D.L. 422/2001).	0,00	0,00	0,00
								3031033	ONERI PREVIDENZIALI ED ASSISTENZIALI E ASSICURAZIONI OBBLIGATORIE E QUOTA DI CONCORSO PENSIONISTICHE A CARICO ENTE. S.O.	302.208,45	302.208,45	302.208,45
						2	Imposte e tasse a carico dell'ente	3034033	STIPENDI, RETRIBUZIONI FISSE E ACCESSORIE AL PERSONALE. IRAP - IMPOSTA REGIONALE SULLE ATTIVITA' PRODUTTIVE	90.662,53	90.662,53	90.662,53
		9	Programma 09 - Politica regionale unitaria per lo sviluppo sostenibile e la tutela del territorio e dell'ambiente	1	Spese correnti	1	Redditi da lavoro dipendente	3020034	STIPENDI, RETRIBUZIONI E ALTRI ASSEGNI FISSI AL PERSONALE DI RUOLO E NON DI RUOLO, CON ESCLUSIONE DEL PERSONALE DIRIGENZIALE. (L.R. 18/74 E SUCCESSIVE - C.C.N.L.).	493.421,05	493.421,05	493.421,05
								3029034	STIPENDI, RETRIBUZIONI E ALTRI ASSEGNI FISSI AL PERSONALE DIRIGENZIALE DI RUOLO E NON DI RUOLO (CC.CC.NN.LL.).	104.347,83	104.347,83	104.347,83
								3030034	STIPENDI ED ALTRI ASSEGNI FISSI AL PERSONALE REGIONALE A CUI SI APPLICA IL CONTRATTO COLLETTIVO NAZIONALE DEI GIORNALISTI (L. 150/2000 E D.L. 422/2001).	0,00	0,00	0,00
								3031034	ONERI PREVIDENZIALI ED ASSISTENZIALI E ASSICURAZIONI OBBLIGATORIE E QUOTA DI CONCORSO PENSIONISTICHE A CARICO ENTE. S.O.	255.714,84	255.714,84	255.714,84
						2	Imposte e tasse a carico dell'ente	3034034	STIPENDI, RETRIBUZIONI FISSE E ACCESSORIE AL PERSONALE. IRAP - IMPOSTA REGIONALE SULLE ATTIVITA' PRODUTTIVE	76.714,45	76.714,45	76.714,45
Totale :										**369.804.820,68**	**366.433.042,96**	**349.988.520,83**

REGIONE PUGLIA - SEZIONE BILANCIO E RAGIONERIA

allegato 08

REGIONE PUGLIA

BILANCIO DI PREVISIONE 2018-2020

SPESE FINANZIABILI CON IL FONDO DI RISERVA
SPESE IMPREVISTE

REGIONE PUGLIA SEZIONE BILANCIO E RAGIONERIA

Data di stampa : 29/12/2017

1. Elenco delle spese finanziabili con il fondo di riserva per spese impreviste di cui all'art. 48, comma 1, lett. b) del D. Lgs. 118/2011 e ss.mm.ii.

Tutte le spese correnti e d'investimento, che presentano i requisiti di imprescindibilità, improrogabilità, non continuità della spesa ed imprevedibilità all'atto dell'approvazione del bilancio e che non trovino capienza negli stanziamenti del bilancio medesimo, possono essere finanziate mediante prelevamento dal Fondo di riserva per le spese impreviste ed iscrizione delle relative somme ai pertinenti capitoli di spesa.

Sono, tra le altre, considerate spese impreviste:

- Le spese per calamità ed interventi di emergenza in generale;
- Le spese per acquisto di beni e servizi, non rinviabili, legati ad eventi imprevedibili e di somma urgenza;
- Le spese per manutenzioni straordinarie agli immobili regionali aventi la caratteristica d'urgenza e legate ad eventi non programmabili;
- Le spese connesse ad azioni esecutive intraprese dopo l'approvazione del bilancio e non previste nell'apposito fondo rischi;
- Le spese indifferibili ed urgenti intervenute successivamente all'approvazione del bilancio.



Allegato 09

REGIONE PUGLIA

BILANCIO DI PREVISIONE 2018-2020

DISAGGREGAZIONE DELLE SPESE DI PERSONALE

PER MISSIONI E PROGRAMMI

REGIONE PUGLIA SEZIONE BILANCIO E RAGIONERIA

Data di stampa : 29/12/2017

BILANCIO DI PREVISIONE 2018-2020

DISAGGREGAZIONE DELLE SPESE DI PERSONALE

PER MISSIONI E PROGRAMMI

REGIONE PUGLIA

29/12/2017

Missione	Descrizione	Programma	Descrizione	Descrizione Tipo Spesa (Liv. IV° P.C.F.)	Previsione ES.2018	Previsione ES.2019	Previsione ES.2020
1	Missione 01 - Servizi istituzionali, generali e di gestione	10	Programma 10 - Risorse umane	Acquisto di servizi per formazione e addestramento del personale dell'ente	819.380,22	819.380,22	819.380,22
				Contributi sociali effettivi a carico dell'ente	0,00	0,00	0,00
				Contributi sociali figurativi	3.005.000,00	3.005.000,00	3.005.000,00
				Imposta regionale sulle attivita' produttive (IRAP)	0,00	0,00	0,00
				Interventi assistenziali	1.000,00	1.000,00	1.000,00
				Rappresentanza, organizzazione eventi, pubblicita' e servizi per trasferta	3.500,00	3.500,00	3.500,00
				Retribuzioni in denaro	34.087.321,13	34.087.321,13	34.087.321,13
				Rimborsi per spese di personale (comando, distacco, fuori ruolo, convenzioni, ecc.)	1.700.000,00	1.700.000,00	1.700.000,00
				Servizi sanitari	20.000,00	20.000,00	20.000,00
				Spese per indennizzi	0,00	0,00	0,00
Totale					**39.636.201,35**	**39.636.201,35**	**39.636.201,35**

allegato 10

REGIONE PUGLIA

NOTA INTEGRATIVA

BILANCIO DI PREVISIONE 2018 – 2020

Sommario

1. Criteri di valutazione adottati per la formulazione delle previsioni di bilancio 3
2. Fondo crediti di dubbia esigibilità 12
3. Elenco analitico delle quote vincolate e accantonate del risultato di amministrazione presunto al 31 dicembre dell'esercizio precedente e degli utilizzi. 14
4. Utilizzo quote vincolate del risultato di amministrazione presunto 158
5. Elenco degli interventi programmati per spese di investimento finanziati col ricorso al debito e con le risorse disponibili (Art. 11 comma 5, lett. d) del D.Lgs. 118/2011) 158
6. Elenco delle garanzie principali o sussidiarie prestate dall'ente a favore di enti e di altri soggetti ai sensi delle leggi vigenti 211
7. Enti ed organismi strumentali, partecipazioni possedute e relative quote 212
8. Elenco delle partecipazioni possedute con l'indicazione della relativa quota percentuale 222
9. Elenco delle spese finanziabili con il fondo di riserva per spese impreviste di cui all'art. 48, comma 1, lett. b) del D. Lgs. 118/2011 e ss.mm.ii. 228

1. Criteri di valutazione adottati per la formulazione delle previsioni di bilancio

Le previsioni di bilancio 2018-2120 sono state formulate nel rispetto dei criteri come di seguito riportati.

- L'entità delle previsioni di entrata del bilancio autonomo è quantificata nel rispetto dei criteri di veridicità ed attendibilità rappresentando quanto la Regione ritiene di poter ragionevolmente accertare in ciascuno degli esercizi del bilancio;
- le previsioni di spesa sono predisposte nel rispetto dei principi generali della veridicità (*true and fair view*) e della coerenza, tenuto conto degli obiettivi programmatici della Regione e di quelli in corso di attuazione, pertanto sono state stanziate le sole spese impegnabili e pagabili nell'esercizio di riferimento;
- al fine di dare piena attuazione al principio della competenza finanziaria, è stato impostato nel sistema di contabilità un fondo pluriennale vincolato per ciascun capitolo di spesa allo scopo di poter garantire la copertura delle spese pluriennali;
- è previsto l'ottimale utilizzo delle risorse comunitarie, volte a valorizzare la creazione di sinergie finanziarie per il finanziamento degli interventi sul territorio;
- sono stati previsti gli stanziamenti per le spese obbligatorie correnti anche per gli anni successivi al primo per garantire la continuità a contratti o convenzioni già in essere e per garantire il corretto funzionamento dell'ente;
- le previsioni di entrata e di spesa sono state formulate nel rispetto del principio generale dell'equilibrio di bilancio previsto nell'allegato 1 del D. Lgs 118/2011.

Le previsioni di entrata sono state formulate sulla base della valutazione statistica del *trend* del gettito derivante da ciascun cespite negli ultimi anni, tenendo conto dell'evoluzione delle variabili economiche correlate a detto gettito, nonché delle modifiche normative nazionali e regionali intervenute nel tempo. Dette previsioni sono state improntate a prudenza.

In ossequio al principio contabile della programmazione, allegato 4/1 al decreto legislativo n. 118/2011, la Giunta regionale ha approvato e rimesso alla definitiva approvazione del Consiglio regionale il DEFR 2017- 2019. Come richiesto dal medesimo decreto, il DEFR è predisposto secondo le modalità previste dal principio contabile applicato alla programmazione quale "processo di analisi e valutazione che, comparando e ordinando coerentemente tra loro le politiche e i piani per il governo del territorio, consente di organizzare, in una dimensione temporale predefinita, le attività e le risorse necessarie per la realizzazione di fini sociali e la promozione dello sviluppo economico e civile delle comunità di riferimento."

La programmazione regionale per il triennio 2018 - 2020, come i precedenti esercizi finanziari, è condizionata dalla adozione da parte del legislatore nazionale di provvedimenti normativi in materia di finanza pubblica di natura emergenziale che rendono il quadro finanziario-economico di riferimento particolarmente critico ed instabile. Ne costituiscono dimostrazione la riduzione delle risorse trasferite alle regioni nel corso degli ultimi anni e l'ulteriore contributo al miglioramento della finanza pubblica da parte delle regioni a statuto ordinario.

La regione Puglia, pur in un contesto finanziario nazionale caratterizzato da rinnovate riduzioni di risorse trasferite agli enti territoriali, non ha aumentato la pressione fiscale. La legge regionale 30 dicembre 2016, n. 40 infatti contiene disposizioni in materia tributaria riguardanti la conferma per l'anno 2016 e successivi delle aliquote della addizionale regionale Irpef e Irap applicate nell'anno 2016.

Viene in evidenza come le criticità esposte in materia di entrate regionali siano potenzialmente influenti sull'equilibrio della gestione finanziaria di parte corrente, destinata a peggiorare ove non si adotti un prudente allibramento della spesa.

Da tempo le politiche di bilancio della Regione sono improntate al pieno rispetto degli equilibri finanziari ed alla sana e corretta gestione finanziaria. Sul fronte della gestione finanziaria, la regione Puglia ha assicurato il rispetto degli impegni in termini di vincoli di bilancio decisi a livello nazionale, rispettando gli stretti margini di spesa imposti dal pareggio di bilancio.

Nel bilancio di previsione per l'esercizio finanziario 2018, giusta sentenza della Corte Costituzionale 70/2012, si provvederà in corso di esercizio e nel rispetto dei vincoli derivanti dal pareggio di bilancio alla iscrizione dell'avanzo di amministrazione presunto per la sola parte che deriva da fondi vincolati o accantonati regolarmente stanziati nell'esercizio finanziario 2017 rivenienti dal:

- "fondo per la reiscrizione dei residui passivi perenti" per un importo di 82,093 milioni di euro.
- risorse appostate sul fondo rischi a seguito concessione anticipazione a Aqp per 40 milioni di euro.
- risorse appostate sul fondo rischi a seguito concessione anticipazione a Adp per 3,502 milioni di euro.
- risorse appostate sul fondo crediti di dubbia esigibilità – parte corrente per 570,18 milioni di euro.
- risorse con vincolo di destinazione finalizzate ad investimenti per euro 2.848 milioni.
- fondo contenziosi per euro 7,712 milioni.

Alla contabilizzazione del fondo anticipazione di liquidità per un importo complessivo pari ad euro 475,06 milioni di euro si provvede ai sensi dell'articolo 1, comma 699 e seguenti, della legge 28 dicembre 2015, n. 208.

Nell'avanzo di amministrazione vincolato confluiscono le risorse con vincolo di destinazione accertate e non impegnate entro l'esercizio.

Le previsioni di entrata sono state formulate sulla base della valutazione statistica del trend del gettito derivante da ciascun cespite negli ultimi cinque anni (2012-2016), tenendo conto dell'evoluzione delle variabili economiche correlate a detto gettito, nonché delle modifiche normative nazionali e regionali intervenute nel tempo. Dette previsioni sono state improntate a prudenza.

Le entrate riferibili al Fondo sanitario nazionale indistinto, nelle more della piena attuazione del decreto legislativo n. 68/2011, sono assicurate attraverso il meccanismo previsto dal decreto legislativo n. 56/2000. Su questo punto va ricordato, in particolare, che l'articolo 24, comma 2-bis, del decreto legge n. 50/2015 ha confermato a tutto il 2019 i criteri di determinazione dell'aliquota di compartecipazione regionale all'IVA.

Le entrate tributarie destinate a soddisfare il fabbisogno sanitario indistinto per il 2018 pari a 7.270,10 milioni di euro si articolano nel seguente modo:

a) compartecipazione regionale al gettito IVA: un tributo particolarmente incidente sugli equilibri del sistema sanitario risulta costituito dalla quota di compartecipazione al gettito IVA, quantificato per il 2018-2020 in 4.307,12 milioni di euro e cioè in misura pari a quanto previsto dal documento di riparto per l'anno 2013 delle quote di cui all'articolo 2, comma 4, del decreto legislativo n. 56/2000, giusta comma 4, articolo 77-quater, del decreto legge n. 112/2008, convertito con legge n. 133/2008;

b) fondo perequativo nazionale: il fondo perequativo a sostegno della sanità per il triennio 2018-2020 è pari, a complemento della compartecipazione regionale al gettito IVA poc'anzi citata, in 1.788,91 milioni di euro, al lordo del saldo di mobilità interregionale e internazionale;

c) addizionale regionale all'Irpef: con riferimento al gettito dell'addizionale regionale all'Irpef di cui al decreto legislativo n. 446/97, articolo 50, l'importo da allibrare per il triennio del bilancio di previsione ammonta a 424,68 milioni di euro;

d) imposta regionale sulle attività produttive: il gettito IRAP ex articolo 13 del decreto legislativo n. 56/2000 da destinare al finanziamento della sanità è pari a 605,65 milioni di euro.

Per la mobilità sanitaria interregionale si prevedono 143,73 milioni di euro di attivo e 328,29 milioni di euro di passivo. Con riguardo al pay-back ordinario delle aziende farmaceutiche, la previsione per il triennio 2018-20 è stata stanziata in 60 milioni. Il relativo stanziamento verrà eventualmente aggiornato in base al contenzioso in atto ed a disposizioni normative sopravvenute. Sulla base delle informazioni più aggiornate comunicate dal Ministero della Salute, sono state allocate le ulteriori poste previsionali riferite agli altri trasferimenti del FSN di parte corrente vincolata (medicina penitenziaria, superamento OPG, assistenza extracomunitari, IZS, formazione specialistica MG, obiettivi di piano, indennizzi trasfusioni, etc.) cui si sommano quelle riferite a proventi per attività svolte dalla Regione e dalle aziende sanitare afferenti al bilancio autonomo, la cui previsione è stata effettuata sempre in base all'andamento dei gettiti dell'ultimo quinquennio.

Le entrate tributarie derivanti da manovre fiscali regionali riguardano sia l'addizionale regionale all'Irpef sia l'IRAP.

Più nel dettaglio, il prospetto delle entrate del bilancio autonomo di previsione 2018-2020 riflette gli effetti del mantenimento della politica fiscale esistente come approvata con la legge regionale 29 dicembre 2015, n. 40 di "Autorizzazione all'esercizio provvisorio del bilancio di previsione della Regione Puglia per l'anno finanziario 2016 e disposizioni in materia tributaria e urgenti diverse" che qui si sintetizza:

- è confermata, per gli anni 2016 e seguenti, la maggiorazione dell'aliquota Irap già fissata per l'anno 2015 e precedenti nella misura di + 0,92%;
- per l'anno 2016 e seguenti, l'aliquota dell'addizionale regionale all'Irpef è stata fissata nella medesima misura prevista per l'anno 2015, vale a dire pari a 0,1% per i redditi fino a 15.000,00 euro, pari a 0,2% per i redditi fino a 28.000,00 euro, pari a 0,48% per i redditi fino a 55.000,00 euro, pari a 0,49% per i redditi fino a 75.000,00 euro e 0,50 per i redditi superiori a 75.000,00 euro. È stata confermata anche per l'anno 2016 e seguenti la misura relativa alla detrazione di euro 20 per ciascun figlio a carico dalla addizionale regionale all'Irpef per le famiglie con più di tre figli a carico, elevata a 375 in caso di presenza di un soggetto con diversa abilità nel nucleo familiare..

Gli stanziamenti d'entrata da manovra propria regionale IRAP (76,37 mln) e addizionale IRPEF (62,76 mln), sono stati appostati partendo dalla misura del gettito utilmente stimato dal Dipartimento finanze del Ministero dell'economia e delle finanze, ai sensi dell'articolo 77-quater del decreto legge n. 112/2008, convertito con legge n. 133/2008, aggiornato al mese di giugno 2017, cui va aggiunto il trasferimento statale compensativo del minore gettito IRAP dovuto alla esclusione del costo del lavoro dalla base imponibile introdotta dall'articolo 1, commi 20 e 21, della legge 190 del 2014 (legge di stabilità 2015) e solo parzialmente compensata (per circa il 50%) dal riparto del contributo statale di cui all'articolo 8, comma 13-duodecies del decreto legge n. 78/2015.

La previsione delle altre entrate tributarie proprie è stata improntata a prudenza così come quella di tutte le altre entrate del bilancio autonomo.

Alle poste di bilancio sopra descritte, sono state aggiunte tutte le altre entrate tributarie essenzialmente costituite da:

a) tassa automobilistica regionale: lo stanziamento per il periodo 2018-2020 è stato allibrato prudenzialmente in 265 milioni di euro cui vanno sommati 170 milioni di euro per entrate da riscossione ruoli e accertamenti tributari che però scontano l'accantonamento di parte dello stanziamento di entrata al fondo crediti di dubbia esigibilità; si è tenuto conto del trend negativo delle riscossioni ordinarie registrate nell'ultimo biennio, di una congiuntura economica che mostra solo timidi segnali di ripresa unitamente al fatto che l'art. 5 della legge regionale n. 45/2012 e l'art. 7 della legge regionale n. 45/2013 hanno introdotto l'esenzione per i veicoli a basso impatto ambientale;

b) addizionale regionale all'accisa sul gas naturale: il gettito è stanziato in 20 milioni di euro, in linea con quanto è possibile stimare sulla base degli incassi registrati nel 2017, dell'andamento nel tempo di questa tipologia di entrata, nonché in considerazione che trattasi di una variabile soggetta a imprevedibili oscillazioni legate anche a fattori meteorologici;

c) tributo speciale per il deposito in discarica dei rifiuti solidi: la legge 28 dicembre 2015, n. 221 è intervenuta in diversi punti riguardanti la determinazione del tributo speciale per il deposito in discarica dei rifiuti solidi. In particolare l'art. 32 ha introdotto una specifica modulazione delle tariffe del tributo da applicarsi in base alle quote percentuali di superamento del livello di raccolta differenziata raggiunta dai comuni. In via prudenziale lo stanziamento di entrata per il triennio

del bilancio di previsione è determinato a 15 milioni di euro cui va sommato 0,5 milioni di euro di entrate riferite a riscossione ruoli e accertamenti tributari, per un totale complessivo di 15,5 milioni di euro.

d) tassa sulle concessioni regionali: è stanziata nel triennio del bilancio di previsione in 1,6 milioni di euro anche in considerazione del disposto normativo di cui all'art. 7 della legge regionale n. 45/2012 con cui sono state soppresse a decorrere dal 2013 le tasse di concessione regionale relative alle tariffe per "igiene e sanità" e per "turismo e industria alberghiera";

e) c.d. "ex fondo perequativo" di cui all'articolo 3, comma 3, della legge n. 549/95: nel rammentare che, sin dall'esercizio 2001, le relative risorse vengono recuperate attraverso l'IRAP, la previsione di entrata per il 2017 si attesta sui medesimi livelli registrati negli anni precedenti, ovverosia in 383,73 milioni di euro.

Le entrate derivanti dall'alienazione degli immobili non strumentali delle aziende sanitarie sono state stimate sulla base delle più attendibili previsioni di concreta dismissione da realizzare nel triennio 2018-2020.

le risorse finanziarie del PO per il periodo 2014-2020 ammontano, per la parte comunitaria, a 3.560.479.496,13 euro (2.788.070.046,87 euro quota FESR e 772.409.449,26 euro quota FSE) e costituiscono il 50% dell'ammontare complessivo delle risorse a disposizione (attraverso l'ulteriore quota del 50% rinveniente dal contributo nazionale). Tale dotazione finanziaria è destinata al finanziamento degli obiettivi di sviluppo ed è stata costruita tenendo conto dei vincoli regolamentari che stabiliscono che il 50% delle risorse complessive del FESR sia destinato ai primi quattro assi prioritari (mentre il 20% del FSE deve essere riservato agli interventi per la coesione e l'inclusione sociale).

Piano finanziario POR Puglia 2014-2020

Assi Prioritari	FESR		FSE		totale pubblico	totale fondi
	Totale pubblico	quota UE	totale pubblico	quota UE		
1. Ricerca, sviluppo tecnologico e innovazione	672.366.812	336.183.406			672.366.812	336.183.406

2. Migliorare l'accesso alle TIC, nonché l'impiego e la qualità delle medesime	271.777.004	135.888.502			271.777.004	135.888.502
3. Promuovere la competitività delle piccole e medie imprese	1.117.999.070	558.999.535			1.117.999.070	558.999.535
4. Energia sostenibile e qualità della vita (Sostenere la transizione verso un'economia a basse emissioni di carbonio in tutti i settori)	395.891.208	197.945.604			395.891.208	197.945.604
5. Promuovere l'adattamento al cambiamento climatico, la prevenzione e la gestione dei rischi	326.814.858	163.407.429			326.814.858	163.407.429
6. Preservare e tutelare l'ambiente e promuovere l'uso	1.141.900.000	570.950.000			1.141.900.000	570.950.000

efficiente delle risorse						
7. Promuovere sistemi di trasporto sostenibili ed eliminare le strozzature nelle principali infrastrutture di rete	462.080.628	231.040.314			462.080.628	231.040.314
8. Promuovere la sostenibilità e la qualità dell'occupazione e il sostegno alla mobilità professionale			541.818.899	270.909.450	541.818.899	270.909.450
9. Promuovere l'inclusione sociale, la lotta alla povertà e ogni forma di discriminazione	680.421.014	340.210.507			1.020.421.014	510.210.507
			340.000.000	170.000.000		
10. Investire nell'istruzione, nella formazione e nella formazione	152.211.922	76.105.961			755.211.922	377.605.961
			603.000.000	301.500.000		
11. Rafforzare la capacità istituzionale delle autorità			60.000.000	30.000.000	60.000.000	30.000.000

12. Sviluppo urbano sostenibile	130.000.000	65.000.000			130.000.000	65.000.000
Assistenza tecnica	*224.677.578*	*112.338.789*			*224.677.578*	*112.338.789*
Totale	5.576.140.094	2.788.070.047	1.544.818.899	772.409.450	7.120.958.993	3.560.479.497

Il Patto per la Puglia prevede, in particolare, lo stanziamento di risorse complessive pari a 5,7 miliardi di euro, di cui 2,071 miliardi derivanti da nuove assegnazioni valere sulle risorse del Fondo per lo Sviluppo e la Coesione del ciclo di programmazione 2014-2020, e 3,5 miliardi di euro relative ad una parte delle risorse già programmate a valere sul Programma Comunitario 2014-2020 della Regione Puglia (POR Puglia FESR-FSE 2014-2020).

Con particolare riferimento alle risorse del FSC 2014-2020, alcuni degli interventi più significativi riguardano i seguenti settori:

- Infrastrutture (776.335.364 euro), con specifico riferimento agli interventi nel campo ferroviario e della sicurezza. Sono programmati interventi infrastrutturali rilevanti per la mobilità e la logistica su ferro e su gomma, come la strada Talsano Avetrana, l'elettrificazione della tratta ferroviaria Lecce – Martina Franca - Gagliano, la messa in sicurezza della viabilità interna dei Monti Dauni e la Piattaforma logistica ferroviaria integrata di Foggia-Incoronata, nonché interventi di riqualificazione della rete ospedaliera regionale.
- Ambiente (505.300.000), tra cui interventi per il rafforzamento della gestione integrata delle risorse idriche e dei rifiuti, nonché per le bonifiche e la difesa del suolo. Sono previste azioni per rafforzare il sistema della depurazione e della fognatura, oltre alla messa in sicurezza delle discariche ed alla realizzazione di impianti di smistamento e trattamento del rifiuto proveniente dalla raccolta differenziata.
- Sviluppo economico e produttivo (346.897.669 euro), con particolare riferimento agli aiuti agli investimenti produttivi, alla qualificazione delle aree di insediamento produttivo ed al potenziamento delle infrastrutture turistiche, così come ad alcuni interventi rivolti al potenziamento della sanità digitale;
- Turismo, cultura e valorizzazione delle risorse naturali (165.000.000 euro), tra cui le attività a sostegno del settore cultura, nonché quelle per la rigenerazione urbana e territoriale;
- Occupazione, inclusione sociale, lotta alla povertà, istruzione e formazione (220.238.537 euro) con specifico riferimento alle azioni di formazione, di inclusione sociale, tra cui il Reddito di dignità, e di sostegno all'occupazione.

Per quanto attiene il finanziamento statale del trasporto pubblico statale, con l'articolo 16 bis del decreto legge 6 luglio 2012, n. 95 convertito con legge 7 agosto 2015, n. 135, come sostituito dall'articolo 1, comma 301, della legge 24 dicembre

2012, n. 228 è stato istituito il "Fondo nazionale per il concorso finanziario dello Stato agli oneri del trasporto pubblico locale" che ha soppresso i trasferimenti e le compartecipazione alle accise sui carburanti che fino all'anno 2012 hanno finanziato il settore. Sono appostate per l'anno 2018 risorse autonome per 124,6 milioni di euro.

Le spese di funzionamento e i trasferimenti di parte corrente sono calibrati in relazione alle specificità e all'organizzazione della Regione.

L'entrata del bilancio autonomo finanzia la spesa autonoma articolata per missioni e programmi indicativi delle finalità e degli obiettivi che la Regione Puglia ha programmato di perseguire nel triennio di riferimento.

Le spese ricorrenti sono ordinariamente finanziate da entrate ricorrenti.

Le spese che si dovranno sostenere nel periodo di riferimento del bilancio autorizzatorio, ripartite nelle missioni e nei programmi così come articolati nel bilancio di previsione, sono state iscritte nel rispetto della prudenza e del criterio di coerenza, imputando solo quelle la cui esigibilità ragionevolmente si manifesterà nell'esercizio, sia per le spese obbligatorie e d'ordine (le spese per il personale, gli acquisti di beni e servizi, imposte e tasse, le rate di ammortamento dei mutui contratti ed altre spese di funzionamento dell'ente), che per i trasferimenti e i contributi di parte corrente.

Riguardo ai contratti di affitto e di somministrazione o altre forniture ultrannuali, la previsione di spesa è stata definita in relazione alla scadenza della stessa.

2. Fondo crediti di dubbia esigibilità

In attuazione del disposto normativo di cui all'art. 46 del d.lgs 118/2011 e del relativo "Principio contabile applicato concernente la contabilità finanziaria" è stato previsto uno stanziamento a titolo di Fondo crediti di dubbia esigibilità (FCDE), suddiviso in "parte corrente" e "parte capitale".

Per la stima del valore da attribuire al FCDE negli esercizi 2018 (132,355 milioni di euro) e 2020 (102,269 milioni di euro), si è proceduto, conformemente a quanto prescritto dal principio contabile, alla:

1. individuazione delle entrate stanziate che possono dare luogo a crediti di dubbia e difficile esazione, attraverso l'analisi dei singoli capitoli di entrata e riconducendo gli stessi alle rispettive "Tipologie" e "Titoli";
2. analisi dell'andamento di tali crediti nei cinque esercizi precedenti 2012/2016;
3. calcolo, per detti esercizi, della media del rapporto tra incassi e accertamenti, utilizzando i tre metodi indicati nel Principio contabile (1. media aritmetica semplice, calcolata sia come rapporto tra i totali sia come media dei rapporti annui; 2. rapporto tra le sommatorie di valori annui ponderati; 3. media ponderata dei rapporti annui)
4. scelta, fra i tre metodi di calcolo della media esposti nel principio contabile, del metodo derivante dall'applicazione della media aritmetica semplice, a regime;
5. applicazione agli stanziamenti previsionali di ciascuna entrata di cui al precedente punto 1. di una quota pari al complemento a 100 della media di cui al punto 4.

Per l'individuazione dei crediti di dubbia esigibilità, si è provveduto ad escludere i crediti vantati nei confronti di altre amministrazioni pubbliche nonché le entrate tributarie accertate per cassa; sono state escluse le entrate tributarie che finanziano la sanità e le manovre fiscali regionali accertate, rispettivamente, sulla base degli atti di riparto e delle stime diramate dal Dipartimento delle finanze; nessuna esclusione è stata operata nei confronti dei crediti garantiti da fidejussione.

Circa l'analisi dell'andamento, negli esercizi 2012/2016, degli accertamenti e delle riscossioni afferenti ai crediti di dubbia esazione, trattandosi del quarto anno di applicazione dei nuovi principi si sono considerate sia le riscossioni in c/competenza che quelle in c/residui per il biennio 2012-13, le sole riscossioni in c/competenza per il triennio 2014-16; inoltre, per queste ultime ci si è avvalsi della possibilità, offerta dal Principio contabile, di considerare tra le riscossioni in c/competenza anche le riscossioni effettuate nell'anno successivo in conto residui dell'anno precedente.

Per quanto riguarda la scelta della media, in continuità con quanto già fatto in occasione della predisposizione del bilanci di previsione 2015-17, 2016-18 e 2017-19 si è optato per l'utilizzo, per tutte le tipologie di entrata, della media aritmetica semplice calcolata come rapporto tra i totali del quinquennio, così conformandosi a quanto prescritto dal principio contabile in ordine all'utilizzo a regime di detta media in via esclusiva.

Inoltre, per quanto attiene alla percentuale di stanziamento di bilancio accantonato al FCDE, sin dal primo esercizio di applicazione del nuovo principio contabile, a scopo prudenziale si è optato per il 100% dell'importo quantificato.

Il metodo sopradescritto ha portato ad un accantonamento al FCDE massimamente prudenziale rispetto alle alternative consentite dal principio contabile.

Per ciò che riguarda la rappresentazione di dettaglio del FCDE per ciascuno degli esercizi ricompresi nel bilancio triennale, si rimanda al prospetto allegato C al disegno di legge di approvazione del bilancio di previsione per l'anno 2018 ed il triennio 2018-2020 compilato sulla base degli schemi pubblicati su ARCONET.

La parte spesa del bilancio comprende, altresì, i seguenti ulteriori accantonamenti finanziati con l'applicazione dell'avanzo di amministrazione vincolato presunto al 31 dicembre 2017:

Fondo di riserva per la reiscrizione dei residui passivi perenti	€ 82.093.967,69
Fondo per la copertura rischi su anticipazione concessa a favore di acquedotto pugliese	€ 40.000.000,00
Fondo copertura rischi su anticipazione concessa a favore di aeroporti di puglia	€ 3.502.749,20
Fondo contenzioso	€ 7.712.192,86
Fondo leggi in corso di adozione	€ 1.650.000,00
Fondo per i compensi professionali degli avvocati dell'avvocatura regionale	€ 1.500.000,00

3. Elenco analitico delle quote vincolate e accantonate del risultato di amministrazione presunto al 31 dicembre dell'esercizio precedente e degli utilizzi.

Si espongono, con la tabella che segue, le quote accantonate e vincolate comprese nel risultato di amministrazione presunto dell'esercizio 2017.

Risultato di amministrazione dell'esercizio 2016	€ 2.023.585.421,31
Fondo pluriennale vincolato iniziale dell'esercizio 2017	€ 491.367.824,48
Entrate già accertate nell'esercizio 2017	€ 13.272.881.428,85
Uscite già impegnate nell'esercizio 2017	€ 12.335.538.967,17
Variazione dei residui attivi già verificatesi nell'esercizio 2017	-€10.410.054,32
Variazione dei residui passivi già verificatesi nell'esercizio 2017	€ 16.608.933,22
Risultato di amministrazione nell'esercizio 2017 alla redazione del bilancio di previsione 2018 – 2020	**€ 3.458.494.586,37**
Entrate che prevedo di accertare per il restante periodo dell'esercizio 2017	€ 372.000.000,00
Spese che prevedo di impegnare per il restante periodo dell'esercizio 2017	€ 190.000.000,00
Fondo pluriennale vincolato finale dell'esercizio 2017	€ 21.967.675,96
Risultato di amministrazione presunto al 31/12/2017	**€ 3.618.526.910,41**

La composizione del risultato vincolato di amministrazione al 31/12/2017 è costituito dal seguente schema:

Fondo crediti di dubbia esigibilità	€ 570.176.705,13
Fondo di riserva per la reiscrizione dei residui passivi perenti	€ 82.093.967,69
Fondo contenzioso	€ 7.712.192,86
Fondo per la copertura rischi su anticipazione concessa a favore di acquedotto pugliese	€ 40.000.000,00
Fondo copertura rischi su anticipazione concessa a favore di aeroporti di puglia	€ 3.502.749,20
Fondo leggi in corso di adozione	€ 1.650.000,00
Fondo per i compensi professionali degli avvocati dell'avvocatura regionale	€ 1.500.000,00
Fondo anticipazioni di liquidità art. 1 D.L. 179/2015	€ 475.057.528,06
Economie vincolate complessive	€ 2.847.833.444,67

ELENCO ANALITICO DELLE QUOTE VINCOLATE E ACCANTONATE DEL RISULTATO DI AMM.NE PRESUNTO AL 31/12/2017

MISSIONE	PROGRAMMA	TITOLO	NUMERO CAPITOLO	OGGETTO	IMPORTO	TIPO VINCOLO
Missione 01 - Servizi istituzionali, generali e di gestione	Programma 01 - Organi istituzionali	Spese correnti	1261	FONDO A DISPOSIZIONE DEL PRESIDENTE DELLA GIUNTA REGIONALE PER INIZIATIVE ISTITUZIONALI (CONVENZIONE REP. 005382 DEL 18 DICEMBRE 2000). COLLEGATO AL CAPITOLO DI ENTRATA 3066220.	238.138,47	da leggi e principi contabili
Missione 01 - Servizi istituzionali, generali e di gestione	Programma 02 - Segreteria generale	Spese correnti	102000	SPESE RELATIVE A RETRIBUZIONI DEL PERSONALE DELL'AUTORITA' DI AUDIT A TD E STRAORDINARI DEL PERSONALE DELL'AUTORITA' DI AUDIT	2.534,44	da traserimenti
Missione 01 - Servizi istituzionali, generali e di gestione	Programma 02 - Segreteria generale	Spese correnti	102001	SPESE RELATIVE A ONERI SOCIALI DEL PERSONALE DELL'AUTORITA' DI AUDIT A TD	2.534,44	da traserimenti
Missione 01 - Servizi istituzionali, generali e di gestione	Programma 02 - Segreteria generale	Spese correnti	102002	SPESE RELATIVE A IRAP DEL PERSONALE DELL'AUTORITA' DI AUDIT A TD	2.534,44	da traserimenti
Missione 01 - Servizi istituzionali, generali e di gestione	Programma 02 - Segreteria generale	Spese correnti	102003	SPESE RELATIVE A BUONI PASTO DEL PERSONALE DELL'AUTORITA' DI AUDIT A TD	2.534,44	da traserimenti
Missione 01 - Servizi istituzionali, generali e di gestione	Programma 02 - Segreteria generale	Spese correnti	102004	SPESE RELATIVE ALLA CONTRATTUALIZZAZIONE DI COLLABORATORI COORDINATI E CONTINUATIVI	2.534,44	da traserimenti
Missione 01 - Servizi istituzionali, generali e di gestione	Programma 02 - Segreteria generale	Spese correnti	102005	SPESE PER I CONTRATTI DI ASSISTENZA TECNICA A SUPPORTO DELL'AUTORITA' DI AUDIT	2.534,44	da traserimenti
Missione 01 - Servizi istituzionali, generali e di gestione	Programma 02 - Segreteria generale	Spese correnti	102006	SPESE PER PERSONALE IN ASSEGNAZIONE TEMPORANEA DA INNOVAPUGLIA SPA	2.534,44	da traserimenti
Missione 01 - Servizi istituzionali, generali e di gestione	Programma 02 - Segreteria generale	Spese correnti	102007	SPESE PER MISSIONI AUTORITA' DI AUDIT	2.534,44	da traserimenti
Missione 01 - Servizi istituzionali, generali e di gestione	Programma 02 - Segreteria generale	Spese correnti	102008	SPESE PER L'ACQUISTO DI BANCHE DATI E PUBBLICAZIONI ON-LINE PER L'AUTORITA' DI AUDIT	2.534,44	da traserimenti

ELENCO ANALITICO DELLE QUOTE VINCOLATE E ACCANTONATE DEL RISULTATO DI AMM.NE PRESUNTO AL 31/12/2017

MISSIONE	PROGRAMMA	TITOLO	NUMERO CAPITOLO	OGGETTO	IMPORTO	TIPO VINCOLO
Missione 01 - Servizi istituzionali, generali e di gestione	Programma 02 - Segreteria generale	Spese correnti	102010	SPESE PER L'ACQUISTO DI LICENZE D'USO PER SOFTWARE PER L'AUTORITA' DI AUDIT	2.534,44	da traserimenti
Missione 01 - Servizi istituzionali, generali e di gestione	Programma 02 - Segreteria generale	Spese correnti	102011	SPESE PER L'ACQUISTO DI BENI DI CONSUMO PER L'AUTORITA' DI AUDIT	2.534,44	da traserimenti
Missione 01 - Servizi istituzionali, generali e di gestione	Programma 02 - Segreteria generale	Spese correnti	102012	SPESE PER SERVIZI DI FORMAZIONE SPECIALISTICA PER L'AUTORITA' DI AUDIT	2.534,44	da traserimenti
Missione 01 - Servizi istituzionali, generali e di gestione	Programma 02 - Segreteria generale	Spese in conto capitale	102009	SPESE PER L'ACQUISTO DI HARDWARE PER L'AUTORITA' DI AUDIT	2.534,44	da traserimenti
Missione 01 - Servizi istituzionali, generali e di gestione	Programma 02 - Segreteria generale	Spese in conto capitale	102013	SPESE PER L'ACQUISTO DI SOFTWARE PER L'AUTORITA' DI AUDIT	2.534,44	da traserimenti
Missione 01 - Servizi istituzionali, generali e di gestione	Programma 03 - Gestione economica, finanziaria, programmazione, provveditorato	Spese in conto capitale	3610	SPESE PER GLI IMPIANTI A SERVIZIO DEGLI IMMOBILI REGIONALI AI FINI DI RISPARMIO ENERGETICO ED ECOSOSTENIBILITA'- ENERGY MANAGEMENT - L. 10/1991 - COLL. AL CAP.DI ENTRATA 3085000	52.767,83	da leggi e principi contabili
Missione 01 - Servizi istituzionali, generali e di gestione	Programma 03 - Gestione economica, finanziaria, programmazione, provveditorato	Spese in conto capitale	3610	SPESE PER GLI IMPIANTI A SERVIZIO DEGLI IMMOBILI REGIONALI AI FINI DI RISPARMIO ENERGETICO ED ECOSOSTENIBILITA'- ENERGY MANAGEMENT - L. 10/1991 - COLL. AL CAP.DI ENTRATA 3085000	6.446,30	da traserimenti
Missione 01 - Servizi istituzionali, generali e di gestione	Programma 05 - Gestione dei beni demaniali e patrimoniali	Spese correnti	3446	SPESE PER L'ISTRUTTORIA DELLE PRATICHE DI CONCESSIONE LOCAZIONE DI BENI REGIONALI E FUNZIONI DI CONTROLLO L.R. 4/13. COLLEGATO AL CE 3061040	65.436,09	da leggi e principi contabili
Missione 01 - Servizi istituzionali, generali e di gestione	Programma 05 - Gestione dei beni demaniali e patrimoniali	Spese correnti	3446	SPESE PER L'ISTRUTTORIA DELLE PRATICHE DI CONCESSIONE LOCAZIONE DI BENI REGIONALI E FUNZIONI DI CONTROLLO L.R. 4/13. COLLEGATO AL CE 3061040	3.175,00	da traserimenti
Missione 01 - Servizi istituzionali, generali e di gestione	Programma 05 - Gestione dei beni demaniali e patrimoniali	Spese correnti	3692	SPESE PER LA CURA DEGLI ASPETTI DOMINICALI E PER L'ESERCIZIO DELLE FUNZIONI AMMINISTRATIVE DI GESTIONE DEL DEMANIO MARITTIMO. (L.R. 17/2006 E D.LGS. N. 85/2010).	13.324,76	da leggi e principi contabili

ELENCO ANALITICO DELLE QUOTE VINCOLATE E ACCANTONATE DEL RISULTATO DI AMM.NE PRESUNTO AL 31/12/2017

MISSIONE	PROGRAMMA	TITOLO	NUMERO CAPITOLO	OGGETTO	IMPORTO	TIPO VINCOLO
Missione 01 - Servizi istituzionali, generali e di gestione	Programma 05 - Gestione dei beni demaniali e patrimoniali	Spese correnti	3692	SPESE PER LA CURA DEGLI ASPETTI DOMINICALI E PER L'ESERCIZIO DELLE FUNZIONI AMMINISTRATIVE DI GESTIONE DEL DEMANIO MARITTIMO. (L.R. 17/2006 E D.LGS. N. 85/2010).	135.540,03	da traserimenti
Missione 01 - Servizi istituzionali, generali e di gestione	Programma 05 - Gestione dei beni demaniali e patrimoniali	Spese correnti	121130	COMPENSI PERITI ISTRUTTORI NOMINATI A NORMA DEL R.D.N.332/28 PER VERIFICHE DEMANIALI EX ART.10 R.D.N.2180/25 E SUCCESSIVE MODIFICHE IN MATERIE TRASFERITE ALLE REGIONI A STATUTO ORDINARIO - ART 66 D.P.R.616/77, NONCHE' ALTRE SPESE CONNESSE ALL'ATTUAZIONE D	87.657,32	da leggi e principi contabili
Missione 01 - Servizi istituzionali, generali e di gestione	Programma 05 - Gestione dei beni demaniali e patrimoniali	Spese correnti	121130	COMPENSI PERITI ISTRUTTORI NOMINATI A NORMA DEL R.D.N.332/28 PER VERIFICHE DEMANIALI EX ART.10 R.D.N.2180/25 E SUCCESSIVE MODIFICHE IN MATERIE TRASFERITE ALLE REGIONI A STATUTO ORDINARIO - ART 66 D.P.R.616/77, NONCHE' ALTRE SPESE CONNESSE ALL'ATTUAZIONE D	20.528,41	da traserimenti
Missione 01 - Servizi istituzionali, generali e di gestione	Programma 05 - Gestione dei beni demaniali e patrimoniali	Spese in conto capitale	3429	SPESE PER ATTIVITA' DI VALORIZZAZIONE DEI TRATTURI ART. 18 E L.R. N. 4 DEL 5/02/2013 . COLLEGATO QUOTA 60% DEL CAPITOLO DI ENTRATA N. 4091160.	664.585,58	da leggi e principi contabili
Missione 01 - Servizi istituzionali, generali e di gestione	Programma 05 - Gestione dei beni demaniali e patrimoniali	Spese in conto capitale	3429	SPESE PER ATTIVITA' DI VALORIZZAZIONE DEI TRATTURI ART. 18 E L.R. N. 4 DEL 5/02/2013 . COLLEGATO QUOTA 60% DEL CAPITOLO DI ENTRATA N. 4091160.	1.790,00	da traserimenti
Missione 01 - Servizi istituzionali, generali e di gestione	Programma 05 - Gestione dei beni demaniali e patrimoniali	Spese in conto capitale	3432	TRASFERIMENTO RISORSE A FAVORE DEI COMUNI PER L'ATTUAZIONE DI INIZIATIVE E OPERE DI COMPENSAZIONE AMBIENTALE - ARTICOLO 12 DELLA L.R . N. 4 DEL 05/02/2013 COLLEGATO 15% DEL CAPITOLO DI ENTRATA 4091160	70.070,32	da leggi e principi contabili
Missione 01 - Servizi istituzionali, generali e di gestione	Programma 05 - Gestione dei beni demaniali e patrimoniali	Spese in conto capitale	3432	TRASFERIMENTO RISORSE A FAVORE DEI COMUNI PER L'ATTUAZIONE DI INIZIATIVE E OPERE DI COMPENSAZIONE AMBIENTALE - ARTICOLO 12 DELLA L.R . N. 4 DEL 05/02/2013 COLLEGATO 15% DEL CAPITOLO DI ENTRATA 4091160	1.790,00	da traserimenti
Missione 01 - Servizi istituzionali, generali e di gestione	Programma 05 - Gestione dei beni demaniali e patrimoniali	Spese in conto capitale	3433	SPESE PER INCARICHI PROFESSIONALI RELATIVI A INVESTIMENTI FINALIZZATI ALLA VALORIZZAZIONE DEI TRATTURI DI CUI ALLA L.R. N. 4/2013.	17.124,61	da leggi e principi contabili
Missione 01 - Servizi istituzionali, generali e di gestione	Programma 05 - Gestione dei beni demaniali e patrimoniali	Spese in conto capitale	3433	SPESE PER INCARICHI PROFESSIONALI RELATIVI A INVESTIMENTI FINALIZZATI ALLA VALORIZZAZIONE DEI TRATTURI DI CUI ALLA L.R. N. 4/2013.	1.790,00	da traserimenti
Missione 01 - Servizi istituzionali, generali e di gestione	Programma 05 - Gestione dei beni demaniali e patrimoniali	Spese in conto capitale	3445	SPESE PER LA VALORIZZAZIONE DEGLI IMMOBILI REGIONALI. L.R. 27 DEL 26/04/1995 E L.R. N. 4 DEL 5/02/2013. INCARICHI PROFESSIONALI. COLLEGATO AL C.E. 4091000	2.395.761,97	da leggi e principi contabili

ELENCO ANALITICO DELLE QUOTE VINCOLATE E ACCANTONATE DEL RISULTATO DI AMM.NE PRESUNTO AL 31/12/2017

MISSIONE	PROGRAMMA	TITOLO	NUMERO CAPITOLO	OGGETTO	IMPORTO	TIPO VINCOLO
Missione 01 - Servizi istituzionali, generali e di gestione	Programma 05 - Gestione dei beni demaniali e patrimoniali	Spese in conto capitale	3445	SPESE PER LA VALORIZZAZIONE DEGLI IMMOBILI REGIONALI. L.R. 27 DEL 26/04/1995 E L.R. N. 4 DEL 5/02/2013. INCARICHI PROFESSIONALI. COLLEGATO AL C.E. 4091000	323.527,14	da traserimenti
Missione 01 - Servizi istituzionali, generali e di gestione	Programma 05 - Gestione dei beni demaniali e patrimoniali	Spese in conto capitale	3690	SPESE PER INTERVENTI DI PIANIFICAZIONE, SPERIMENTAZIONE, MONITORAGGIO, RIQUALIFICAZIONE E VALORIZZAZIONE RELATIVI ALLA GESTIONE DELL'USO DEL DEMANIO MARITTIMO AI SENSI DELLA L.R. 17/2006 E DEL D.LGS N. 85/2010.	13.324,76	da leggi e principi contabili
Missione 01 - Servizi istituzionali, generali e di gestione	Programma 05 - Gestione dei beni demaniali e patrimoniali	Spese in conto capitale	3690	SPESE PER INTERVENTI DI PIANIFICAZIONE, SPERIMENTAZIONE, MONITORAGGIO, RIQUALIFICAZIONE E VALORIZZAZIONE RELATIVI ALLA GESTIONE DELL'USO DEL DEMANIO MARITTIMO AI SENSI DELLA L.R. 17/2006 E DEL D.LGS N. 85/2010.	135.540,03	da traserimenti
Missione 01 - Servizi istituzionali, generali e di gestione	Programma 06 - Ufficio tecnico	Spese correnti	513050	SPESE PER IL FINANZIAMENTO DELLA SEZIONE REGIONALE DELL'OSSERVATORIO DEI CONTRATTI PUBBLICI. - D.LGS. 163/2006, ART. 7 - L.R. 13/01, ART. 8.	293.463,49	da traserimenti
Missione 01 - Servizi istituzionali, generali e di gestione	Programma 08 - Statistica e sistemi informativi	Spese correnti	3870	SPESE PER IL FUNZIONAMENTO DEL NUCLEO REGIONALE CONTI PUBBLICI TERRITORIALI. DELIBERA CIPE N. 36 DEL 03/05/01.	1.618.463,90	da traserimenti
Missione 01 - Servizi istituzionali, generali e di gestione	Programma 08 - Statistica e sistemi informativi	Spese correnti	3871	SPESE PER IL FUNZIONAMENTO DEL NUCLEO REGIONALE CONTI PUBBLICI TERRITORIALI. DELIBERA CIPE N. 36 DEL 03/05/01. CONTRIBUTI SOCIALI EFFETTIVI A CARICO DELL'ENTE	1.181,48	da traserimenti
Missione 01 - Servizi istituzionali, generali e di gestione	Programma 08 - Statistica e sistemi informativi	Spese correnti	3872	SPESE PER IL FUNZIONAMENTO DEL NUCLEO REGIONALE CONTI PUBBLICI TERRITORIALI. DELIBERA CIPE N. 36 DEL 03/05/01. IMPOSTA REGIONALE SULLE ATTIVITA' PRODUTTIVE (IRAP)	1.181,48	da traserimenti
Missione 01 - Servizi istituzionali, generali e di gestione	Programma 08 - Statistica e sistemi informativi	Spese correnti	3873	SPESE PER IL FUNZIONAMENTO DEL NUCLEO REGIONALE CONTI PUBBLICI TERRITORIALI . DELIBERA CIPE N. 36 DEL 03/05/01. RAPPRESENTANZA, ORGANIZZAZIONE EVENTI, PUBBLICITA' E SERVIZI PER TRASFERTA	28.181,48	da traserimenti
Missione 01 - Servizi istituzionali, generali e di gestione	Programma 08 - Statistica e sistemi informativi	Spese correnti	3874	SPESE PER IL FUNZIONAMENTO DEL NUCLEO REGIONALE CONTI PUBBLICI TERRITORIALI . DELIBERA CIPE N. 36 DEL 03/05/01. ALTRI BENI DI CONSUMO	1.181,48	da traserimenti
Missione 01 - Servizi istituzionali, generali e di gestione	Programma 08 - Statistica e sistemi informativi	Spese correnti	3876	SPESE PER IL FUNZIONAMENTO DEL NUCLEO REGIONALE CONTI PUBBLICI TERRITORIALI . DELIBERA CIPE N. 36 DEL 03/05/01. ALTRI SERVIZI	1.181,48	da traserimenti

ELENCO ANALITICO DELLE QUOTE VINCOLATE E ACCANTONATE DEL RISULTATO DI AMM.NE PRESUNTO AL 31/12/2017

MISSIONE	PROGRAMMA	TITOLO	NUMERO CAPITOLO	OGGETTO	IMPORTO	TIPO VINCOLO
Missione 01 - Servizi istituzionali, generali e di gestione	Programma 08 - Statistica e sistemi informativi	Spese correnti	3879	SPESE PER IL FUNZIONAMENTO DEL NUCLEO REGIONALE CONTI PUBBLICI TERRITORIALI . DELIBERA CIPE N. 36 DEL 03/05/01. TRASFERIMENTI AD AMMINISTRAZIONI PUBBLICHE LOCALI.	1.181,48	da traserimenti
Missione 01 - Servizi istituzionali, generali e di gestione	Programma 08 - Statistica e sistemi informativi	Spese correnti	1084045	CONTRIBUTO PER LE FUNZIONI DI COORDINAMENTO INTERCOMUNALE TRASFERITO DALL'ISTAT PER REALIZZAZIONE DEL VI CENSIMENTO GENERALE DELL'AGRICOLTURA.	983.636,92	da traserimenti
Missione 01 - Servizi istituzionali, generali e di gestione	Programma 08 - Statistica e sistemi informativi	Spese correnti	1084050	CONTRIBUTO PER IL FUNZIONAMENTO DELL'UFFICIO STATISTICO REGIONALE TRASFERITO DALL'ISTAT PER REALIZZAZIONE DEL VI CENSIMENTO GENERALE DELL'AGRICOLTURA.	204.063,74	da traserimenti
Missione 01 - Servizi istituzionali, generali e di gestione	Programma 08 - Statistica e sistemi informativi	Spese in conto capitale	3877	SPESE PER IL FUNZIONAMENTO DEL NUCLEO REGIONALE CONTI PUBBLICI TERRITORIALI . DELIBERA CIPE N. 36 DEL 03/05/01. ACQUISTO HARDWARE	11.181,48	da traserimenti
Missione 01 - Servizi istituzionali, generali e di gestione	Programma 10 - Risorse umane	Spese correnti	3071	RISORSE E/O INTROITI RIVENIENTI DA BILANCIO REGIONALE PER L'APPLICAZIONE DI SPECIFICHE DISPOSIZIONI DI LEGGE EX ART. 15 COMMA 1, LETT. K) DEL CCNL DEL 01/04/1999 REGIONI ED AUTONOMIE LOCALI DEL PERSONALE DEL COMPARTO. DESTINAZIONE AI SENSI DELL'ART. 17,	654,21	da leggi e principi contabili
Missione 01 - Servizi istituzionali, generali e di gestione	Programma 10 - Risorse umane	Spese correnti	3071	RISORSE E/O INTROITI RIVENIENTI DA BILANCIO REGIONALE PER L'APPLICAZIONE DI SPECIFICHE DISPOSIZIONI DI LEGGE EX ART. 15 COMMA 1, LETT. K) DEL CCNL DEL 01/04/1999 REGIONI ED AUTONOMIE LOCALI DEL PERSONALE DEL COMPARTO. DESTINAZIONE AI SENSI DELL'ART. 17,	60.207,68	da traserimenti
Missione 01 - Servizi istituzionali, generali e di gestione	Programma 10 - Risorse umane	Spese correnti	3072	RISORSE E/O INTROITI RIVENIENTI DA TERZI PER L'APPLICAZIONE DI SPECIFICHE DISPOSIZIONI DI LEGGE EX ART. 15 COMMA 1, LETT. K) DEL CCNL DEL 01/04/1009 REGIONI ED AUTONOMIE LOCALI DEL PERSONALE DEL COMPARTO. DESTINAZIONE AI SENSI DELL'ART. 17, COMMA 2, LET	10.769,76	da leggi e principi contabili
Missione 01 - Servizi istituzionali, generali e di gestione	Programma 10 - Risorse umane	Spese correnti	3072	RISORSE E/O INTROITI RIVENIENTI DA TERZI PER L'APPLICAZIONE DI SPECIFICHE DISPOSIZIONI DI LEGGE EX ART. 15 COMMA 1, LETT. K) DEL CCNL DEL 01/04/1009 REGIONI ED AUTONOMIE LOCALI DEL PERSONALE DEL COMPARTO. DESTINAZIONE AI SENSI DELL'ART. 17, COMMA 2, LET	6.089,68	da traserimenti
Missione 01 - Servizi istituzionali, generali e di gestione	Programma 10 - Risorse umane	Spese correnti	3073	RISORSE E/O INTROITI RIVENIENTI DA BILANCIO REGIONALE PER L'APPLICAZIONE DI SPECIFICHE DISPOSIZIONI DI LEGGE EX ART. 15 COMMA 1, LETT. K) DEL CCNL DEL 01/04/2009 REGIONI ED AUTONOMIE LOCALI DEL PERSONALE DEL COMPARTO. DESTINAZIONE AI SENSI DELL'ART. 17,	1.670,93	da leggi e principi contabili
Missione 01 - Servizi istituzionali, generali e di gestione	Programma 10 - Risorse umane	Spese correnti	3074	RISORSE E/O INTROITI RIVENIENTI DA BILANCIO REGIONALE PER L'APPLICAZIONE DI SPECIFICHE DISPOSIZIONI DI LEGGE EX ART. 15 COMMA 1, LETT. K) DEL CCNL DEL 01/04/2009 REGIONI ED AUTONOMIE LOCALI DEL PERSONALE DEL COMPARTO. DESTINAZIONE AI SENSI DELL'ART. 17,	4.200,25	da leggi e principi contabili

ELENCO ANALITICO DELLE QUOTE VINCOLATE E ACCANTONATE DEL RISULTATO DI AMM.NE PRESUNTO AL 31/12/2017

MISSIONE	PROGRAMMA	TITOLO	NUMERO CAPITOLO	OGGETTO	IMPORTO	TIPO VINCOLO
Missione 01 - Servizi istituzionali, generali e di gestione	Programma 10 - Risorse umane	Spese correnti	3075	RISORSE E/O INTROITI RIVENIENTI DA TERZI PER L'APPLICAZIONE DI SPECIFICHE DISPOSIZIONI DI LEGGE EX ART. 15 COMMA 1, LETT. K) DEL CCNL DEL 01/04/2009 REGIONI ED AUTONOMIE LOCALI DEL PERSONALE DEL COMPARTO. DESTINAZIONE AI SENSI DELL'ART. 17, COMMA 2, LET	9.398,41	da leggi e principi contabili
Missione 01 - Servizi istituzionali, generali e di gestione	Programma 10 - Risorse umane	Spese correnti	3076	RISORSE E/O INTROITI RIVENIENTI DA TERZI PER L'APPLICAZIONE DI SPECIFICHE DISPOSIZIONI DI LEGGE EX ART. 15 COMMA 1, LETT. K) DEL CCNL DEL 01/04/2009 REGIONI ED AUTONOMIE LOCALI DEL PERSONALE DEL COMPARTO. DESTINAZIONE AI SENSI DELL'ART. 17, COMMA 2, LET	9.398,41	da leggi e principi contabili
Missione 01 - Servizi istituzionali, generali e di gestione	Programma 10 - Risorse umane	Spese correnti	3310	COMPETENZE AL PERSONALE DEI GRUPPI CONSILIARI	176.510,17	da leggi e principi contabili
Missione 01 - Servizi istituzionali, generali e di gestione	Programma 10 - Risorse umane	Spese correnti	3310	COMPETENZE AL PERSONALE DEI GRUPPI CONSILIARI	146.151,06	da traserimenti
Missione 01 - Servizi istituzionali, generali e di gestione	Programma 10 - Risorse umane	Spese correnti	3366	INTEGRAZIONE DEL FONDO RETRIBUZIONE DI RISULTATO AREA DIRIGENZIALE ALIMENTATO CON RISORSE DERIVANTI DA INCARICHI ESTERNI SVOLTI DAI DIRIGENTI IN RAGIONE DEL LORO UFFICIO E/O SU DESIGNAZIONE DELL'AMMINISTRAZIONE. D.LVO 165/01 CONNESSO AL CAP. ENTR. 3066000	293.274,71	da leggi e principi contabili
Missione 01 - Servizi istituzionali, generali e di gestione	Programma 10 - Risorse umane	Spese correnti	3366	INTEGRAZIONE DEL FONDO RETRIBUZIONE DI RISULTATO AREA DIRIGENZIALE ALIMENTATO CON RISORSE DERIVANTI DA INCARICHI ESTERNI SVOLTI DAI DIRIGENTI IN RAGIONE DEL LORO UFFICIO E/O SU DESIGNAZIONE DELL'AMMINISTRAZIONE. D.LVO 165/01 CONNESSO AL CAP. ENTR. 3066000	9.574,54	da traserimenti
Missione 01 - Servizi istituzionali, generali e di gestione	Programma 10 - Risorse umane	Spese correnti	611137	SPESE IN CONTO CORRENTE DESTINATE AL PERSONALE DELLA STRUTTURA TECNICA ALTAMENTE SPECIALIZZATA A SUPPORTO DEL DIRETTORE DI AREA	801.410,50	da traserimenti
Missione 01 - Servizi istituzionali, generali e di gestione	Programma 10 - Risorse umane	Spese correnti	787030	SPESE PER IL TRATTAMENTO ECONOMICO DEL PERSONALE INDICATO ALL'ART. 1 COMMA 2 DEL DPCM 14/12/2000.	3.998.761,95	da traserimenti

ELENCO ANALITICO DELLE QUOTE VINCOLATE E ACCANTONATE DEL RISULTATO DI AMM.NE PRESUNTO AL 31/12/2017

MISSIONE	PROGRAMMA	TITOLO	NUMERO CAPITOLO	OGGETTO	IMPORTO	TIPO VINCOLO
Missione 01 - Servizi istituzionali, generali e di gestione	Programma 11 - Altri servizi generali	Spese correnti	1320	FONDO PER I COMPENSI PROFESSIONALI AGLI AVVOCATI DELL'AVVOCATURA REGIONALE (REGOLAMENTO REG.LE N. 2/2010) - SPESE RECUPERATE EX ART. 9 COMMA 3 DL. 90/14 (COLLEGATO AL CAP. ENTRATA 3062300).	154.527,22	da leggi e principi contabili
Missione 01 - Servizi istituzionali, generali e di gestione	Programma 11 - Altri servizi generali	Spese correnti	1320	FONDO PER I COMPENSI PROFESSIONALI AGLI AVVOCATI DELL'AVVOCATURA REGIONALE (REGOLAMENTO REG.LE N. 2/2010) - SPESE RECUPERATE EX ART. 9 COMMA 3 DL. 90/14 (COLLEGATO AL CAP. ENTRATA 3062300).	110.454,31	da traserimenti
Missione 01 - Servizi istituzionali, generali e di gestione	Programma 11 - Altri servizi generali	Spese correnti	1440	RIMBORSO ALLE EMITTENTI LOCALI SULLA PARITA' DI ACCESSO AI MEZZI DI INFORMAZIONE DURANTE LE CAMPAGNE ELETTORALI, REFERENDARIE E PER LA COMUNICAZIONE POLITICA - ART. 4, COMMA,5 L.28/2000.	100.990,26	da traserimenti
Missione 01 - Servizi istituzionali, generali e di gestione	Programma 11 - Altri servizi generali	Spese correnti	3800	FONDO PER I COMPENSI PROFESSIONALI A DIRIGENTI E FUNZIONARI DEL SERVIZIO FINANZE. ART. 6, L.R. 31/12/2010 N. 19. COLLEGATO CE 3062305	7.957,59	da leggi e principi contabili
Missione 01 - Servizi istituzionali, generali e di gestione	Programma 11 - Altri servizi generali	Spese correnti	3800	FONDO PER I COMPENSI PROFESSIONALI A DIRIGENTI E FUNZIONARI DEL SERVIZIO FINANZE. ART. 6, L.R. 31/12/2010 N. 19. COLLEGATO CE 3062305	321,85	da traserimenti
Missione 01 - Servizi istituzionali, generali e di gestione	Programma 12 - Politica regionale unitaria per i servizi istituzionali, generali e di gestione	Spese correnti	1082052	SPESE PER L'ATTUAZIONE DELL'ART.1, COMMA 7 L. 144 DEL 17/05/1999 - NUCLEO DI VALUTAZIONE E VERIFICA DEGLI INVESTIMENTI PUBBLICI - DECRETO L. DEL 31/12/1999. COLLABORAZIONI COORDINATE E A PROGETTO	9.571,68	da traserimenti
Missione 01 - Servizi istituzionali, generali e di gestione	Programma 12 - Politica regionale unitaria per i servizi istituzionali, generali e di gestione	Spese correnti	1082053	SPESE PER L'ATTUAZIONE DELL'ART.1, COMMA 7 L. 144 DEL 17/05/1999 - NUCLEO DI VALUTAZIONE E VERIFICA DEGLI INVESTIMENTI PUBBLICI - DECRETO L. DEL 31/12/1999. CONTRIBUTI SOCIALI A CARICO DELL'ENTE	1.960,28	da traserimenti
Missione 01 - Servizi istituzionali, generali e di gestione	Programma 12 - Politica regionale unitaria per i servizi istituzionali, generali e di gestione	Spese correnti	1082055	SPESE PER L'ATTUAZIONE DELL'ART.1, COMMA 7 L. 144 DEL 17/05/1999 - NUCLEO DI VALUTAZIONE E VERIFICA DEGLI INVESTIMENTI PUBBLICI - DECRETO DEL 31/12/1999.	279.030,48	da traserimenti
Missione 01 - Servizi istituzionali, generali e di gestione	Programma 12 - Politica regionale unitaria per i servizi istituzionali, generali e di gestione	Spese correnti	1082058	SPESE PER L'ATTUAZIONE DELL'ART.1, COMMA 7 L. 144 DEL 17/05/1999 - NUCLEO DI VALUTAZIONE E VERIFICA DEGLI INVESTIMENTI PUBBLICI - DECRETO DEL 31/12/1999 - SPESE PER IL PAGAMENTO DELL'IMPOSTA REGIONALE SULLE ATTIVITA' PRODUTTIVE (IRAP).	813,59	da traserimenti

ELENCO ANALITICO DELLE QUOTE VINCOLATE E ACCANTONATE DEL RISULTATO DI AMM.NE PRESUNTO AL 31/12/2017

MISSIONE	PROGRAMMA	TITOLO	NUMERO CAPITOLO	OGGETTO	IMPORTO	TIPO VINCOLO
Missione 01 - Servizi istituzionali, generali e di gestione	Programma 12 - Politica regionale unitaria per i servizi istituzionali, generali e di gestione	Spese correnti	1084020	SPESE PER L'ATTUAZIONE DEL SOTTOPROGRAMMA N.9 - ASSISTENZA TECNICA, PUBBLICITA' E MONITORAGGIO P.O.P. 1994-1999. PRIMO TRIENNIO 1994-1996 OBIETTIVO 1 FESR	108.806,27	da traserimenti
Missione 01 - Servizi istituzionali, generali e di gestione	Programma 12 - Politica regionale unitaria per i servizi istituzionali, generali e di gestione	Spese correnti	1148102	ACCORDO DI PROGRAMMA QUADRO -STUDI DI FATTIBILITA'- . SPESE FINANZIATE DALLA DELIBERA CIPE N. 35/2005. SERVIZIO RAGIONERIA	150.000,00	da traserimenti
Missione 01 - Servizi istituzionali, generali e di gestione	Programma 12 - Politica regionale unitaria per i servizi istituzionali, generali e di gestione	Spese correnti	1158023	PROGRAMMA OPERATIVO FESR 2007-2013. SPESE PER ATTUAZIONE ASSE VIII LINEA DI INTERVENTO 8.2 ASSISTENZA TECNICA ALL'ATTUAZIONE DEL P.O. (QUOTA UE-STATO). RETRIBUZIONI - RETRIBUZIONI IN DENARO	335,59	da traserimenti
Missione 01 - Servizi istituzionali, generali e di gestione	Programma 12 - Politica regionale unitaria per i servizi istituzionali, generali e di gestione	Spese correnti	1158026	PROGRAMMA OPERATIVO FESR 2007-2013. SPESE PER ATTUAZIONE ASSE VIII LINEA DI INTERVENTO 8.2 ASSISTENZA TECNICA ALL'ATTUAZIONE DEL P.O. (QUOTA UE-STATO). ACQUISTO DI BENI DI CONSUMO - ALTRI BENI DI CONSUMO	49,08	da traserimenti
Missione 01 - Servizi istituzionali, generali e di gestione	Programma 12 - Politica regionale unitaria per i servizi istituzionali, generali e di gestione	Spese correnti	1158034	PROGRAMMA OPERATIVO FESR 2007-2013. SPESE PER ATTUAZIONE DELL'ASSE VIII, LINEA DI INTERVENTO 8.2. ASSISTENZA TECNICA ALL'ATTUAZIONE DEL P.O. (QUOTA UE-STATO). MISSIONI E ORGANIZZAZIONE EVENTI	696,93	da traserimenti
Missione 01 - Servizi istituzionali, generali e di gestione	Programma 12 - Politica regionale unitaria per i servizi istituzionali, generali e di gestione	Spese correnti	1158035	PROGRAMMA OPERATIVO FESR 2007-2013. SPESE PER ATTUAZIONE DELL'ASSE VIII, LINEA DI INTERVENTO 8.2. ASSISTENZA TECNICA ALL'ATTUAZIONE DEL P.O. (QUOTA UE-STATO). CONTRIBUTI A CARICO DELL'ENTE	85,59	da traserimenti
Missione 01 - Servizi istituzionali, generali e di gestione	Programma 12 - Politica regionale unitaria per i servizi istituzionali, generali e di gestione	Spese correnti	1158036	PROGRAMMA OPERATIVO FESR 2007-2013. SPESE PER ATTUAZIONE DELL'ASSE VIII, LINEA DI INTERVENTO 8.2. ASSISTENZA TECNICA ALL'ATTUAZIONE DEL P.O. (QUOTA UE-STATO). PAGAMENTO IRAP	28,53	da traserimenti
Missione 01 - Servizi istituzionali, generali e di gestione	Programma 12 - Politica regionale unitaria per i servizi istituzionali, generali e di gestione	Spese correnti	1169100	POR 2014-2020. FONDO FESR. ASSISTENZA TECNICA. RETRIBUZIONI IN DENARO. QUOTA UE	1.354.885,05	da traserimenti

ELENCO ANALITICO DELLE QUOTE VINCOLATE E ACCANTONATE DEL RISULTATO DI AMM.NE PRESUNTO AL 31/12/2017

MISSIONE	PROGRAMMA	TITOLO	NUMERO CAPITOLO	OGGETTO	IMPORTO	TIPO VINCOLO
Missione 01 - Servizi istituzionali, generali e di gestione	Programma 12 - Politica regionale unitaria per i servizi istituzionali, generali e di gestione	Spese correnti	1169110	POR 2014-2020. FONDO FESR. ASSISTENZA TECNICA. ALTRE SPESE PER IL PERSONALE. QUOTA UE	1.354.885,05	da traserimenti
Missione 01 - Servizi istituzionali, generali e di gestione	Programma 12 - Politica regionale unitaria per i servizi istituzionali, generali e di gestione	Spese correnti	1169111	POR 2014-2020. FONDO FESR. ASSISTENZA TECNICA. CONSULENZE. QUOTA UE	1.354.885,05	da traserimenti
Missione 01 - Servizi istituzionali, generali e di gestione	Programma 12 - Politica regionale unitaria per i servizi istituzionali, generali e di gestione	Spese correnti	1169120	POR 2014-2020. FONDO FESR. ASSISTENZA TECNICA. CONTRIBUTI SOCIALI EFFETTIVI A CARICO DELL'ENTE. QUOTA UE	1.354.885,05	da traserimenti
Missione 01 - Servizi istituzionali, generali e di gestione	Programma 12 - Politica regionale unitaria per i servizi istituzionali, generali e di gestione	Spese correnti	1169130	POR 2014-2020. FONDO FESR. ASSISTENZA TECNICA. IRAP. QUOTA UE	1.354.885,05	da traserimenti
Missione 01 - Servizi istituzionali, generali e di gestione	Programma 12 - Politica regionale unitaria per i servizi istituzionali, generali e di gestione	Spese correnti	1169150	POR 2014-2020. FONDO FESR. AZIONE 13.1. ASSISTENZA TECNICA. SPESE DI RAPPRESENTANZA, ORGANIZZAZIONE EVENTI, PUBBLICITA' E SERVIZI PER TRASFERTA. QUOTA UE	1.354.885,05	da traserimenti
Missione 01 - Servizi istituzionali, generali e di gestione	Programma 12 - Politica regionale unitaria per i servizi istituzionali, generali e di gestione	Spese correnti	1169200	POR 2014-2020. FONDO FESR. ASSISTENZA TECNICA. RETRIBUZIONI IN DENARO. QUOTA STATO	953.074,17	da traserimenti
Missione 01 - Servizi istituzionali, generali e di gestione	Programma 12 - Politica regionale unitaria per i servizi istituzionali, generali e di gestione	Spese correnti	1169210	POR 2014-2020. FONDO FESR. ASSISTENZA TECNICA. ALTRE SPESE PER IL PERSONALE. QUOTA STATO	953.074,17	da traserimenti
Missione 01 - Servizi istituzionali, generali e di gestione	Programma 12 - Politica regionale unitaria per i servizi istituzionali, generali e di gestione	Spese correnti	1169211	POR 2014-2020. FONDO FESR. ASSISTENZA TECNICA. CONSULENZE. QUOTA STATO	953.074,17	da traserimenti

ELENCO ANALITICO DELLE QUOTE VINCOLATE E ACCANTONATE DEL RISULTATO DI AMM.NE PRESUNTO AL 31/12/2017

MISSIONE	PROGRAMMA	TITOLO	NUMERO CAPITOLO	OGGETTO	IMPORTO	TIPO VINCOLO
Missione 01 - Servizi istituzionali, generali e di gestione	Programma 12 - Politica regionale unitaria per i servizi istituzionali, generali e di gestione	Spese correnti	1169220	POR 2014-2020. FONDO FESR. ASSISTENZA TECNICA. CONTRIBUTI SOCIALI EFFETTIVI A CARICO DELL'ENTE. QUOTA STATO	953.074,17	da traserimenti
Missione 01 - Servizi istituzionali, generali e di gestione	Programma 12 - Politica regionale unitaria per i servizi istituzionali, generali e di gestione	Spese correnti	1169230	POR 2014-2020. FONDO FESR. ASSISTENZA TECNICA. IRAP QUOTA STATO	953.074,17	da traserimenti
Missione 01 - Servizi istituzionali, generali e di gestione	Programma 12 - Politica regionale unitaria per i servizi istituzionali, generali e di gestione	Spese correnti	1169250	POR 2014-2020. FONDO FESR. AZIONE 13.1. ASSISTENZA TECNICA. SEPSE DI RAPPRESENTANZA, ORGANIZZAZIONE EVENTI, PUBBLICITA' E SERVIZI PER TRASFERTA. QUOTA STATO	953.074,17	da traserimenti
Missione 01 - Servizi istituzionali, generali e di gestione	Programma 12 - Politica regionale unitaria per i servizi istituzionali, generali e di gestione	Spese in conto capitale	1082030	DELIBERA CIPE N. 52/1999 - SPESE PER OPERE DI COMPLETAMENTO AI SENSI DEL PUNTO 2.2 DELLA DELIBERA CIPE N. 70/1998.	1.409.501,51	da traserimenti
Missione 01 - Servizi istituzionali, generali e di gestione	Programma 12 - Politica regionale unitaria per i servizi istituzionali, generali e di gestione	Spese in conto capitale	1146400	FONDO SVILUPPO E COESIONE. RIPROGRAMMAZIONE DEL. CIPE 41/2012 . SETTORE SVILUPPO LOCALE ARCHIVIO REGIONALE - SERVIZIO DEMANIO E PATRIMONIO	1.194.409,69	da traserimenti
Missione 01 - Servizi istituzionali, generali e di gestione	Programma 12 - Politica regionale unitaria per i servizi istituzionali, generali e di gestione	Spese in conto capitale	1148002	INTESA ISTITUZIONALE DI PROGRAMMA STATO - REGIONE PUGLIA. ACCORDO DI PROGRAMMA QUADRO IN MATERIA DI ACCELLERAZIONE DELLA SPESA IN AREE URBANE. SPESE FINANZIATE DALLA DELIBERA CIPE N. 20/2004. SEZIONE ATTUAZIONE DEL PROGRAMMA	95.072,86	da traserimenti
Missione 01 - Servizi istituzionali, generali e di gestione	Programma 12 - Politica regionale unitaria per i servizi istituzionali, generali e di gestione	Spese in conto capitale	1148004	INTESA ISTITUZIONALE DI PROGRAMMA STATO - REGIONE PUGLIA. ACCORDO DI PROGRAMMA QUADRO IN MATERIA DI ACCELLERAZIONE DELLA SPESA IN AREE URBANE. SPESE FINANZIATE DALLA DELIBERA CIPE N. 35/2005. SEZIONE ATTUAZIONE DEL PROGRAMMA	19.606,26	da traserimenti
Missione 01 - Servizi istituzionali, generali e di gestione	Programma 12 - Politica regionale unitaria per i servizi istituzionali, generali e di gestione	Spese in conto capitale	1148103	ACCORDO DI PROGRAMMA QUADRO -STUDI DI FATTIBILITA'- . SPESE FINANZIATE DALLA DELIBERA CIPE N. 35/2005. SETTORE PROGRAMMAZIONE E PROGRAMMI COMUNITARI.	110.551,28	da traserimenti

ELENCO ANALITICO DELLE QUOTE VINCOLATE E ACCANTONATE DEL RISULTATO DI AMM.NE PRESUNTO AL 31/12/2017

MISSIONE	PROGRAMMA	TITOLO	NUMERO CAPITOLO	OGGETTO	IMPORTO	TIPO VINCOLO
Missione 01 - Servizi istituzionali, generali e di gestione	Programma 12 - Politica regionale unitaria per i servizi istituzionali, generali e di gestione	Spese in conto capitale	1158010	PROGRAMMA OPERATIVO FESR 2007-2013. SPESE PER ATTUAZIONE ASSE VIII LINEA DI INTERVENTO 8.1 INTERVENTI A SUPPORTO DELLA PARTECIPAZIONE NELL'ATTUAZIONE DEL P.O. (QUOTA UE-STATO)	892,41	da traserimenti
Missione 01 - Servizi istituzionali, generali e di gestione	Programma 12 - Politica regionale unitaria per i servizi istituzionali, generali e di gestione	Spese in conto capitale	1158020	PROGRAMMA OPERATIVO FESR 2007-2013. SPESE PER ATTUAZIONE ASSE VIII LINEA DI INTERVENTO 8.2 ASSISTENZA TECNICA ALL'ATTUAZIONE DEL P.O. (QUOTA UE-STATO)	3.864.324,21	da traserimenti
Missione 01 - Servizi istituzionali, generali e di gestione	Programma 12 - Politica regionale unitaria per i servizi istituzionali, generali e di gestione	Spese in conto capitale	1158025	PROGRAMMA OPERATIVO FESR 2007-2013. SPESE PER ATTUAZIONE ASSE VIII LINEA DI INTERVENTO 8.2 ASSISTENZA TECNICA ALL'ATTUAZIONE DEL PROGRAMMA OPERATIVO (QUOTA REGIONE)	1.500.321,89	da leggi e principi contabili
Missione 01 - Servizi istituzionali, generali e di gestione	Programma 12 - Politica regionale unitaria per i servizi istituzionali, generali e di gestione	Spese in conto capitale	1161131	POR 2014-2020. FONDO FESR. AZIONE 13.1 ASSISTENZA TECNICA. CONTRIBUTI AGLI INVESTIMENTI A IMPRESE CONTROLLATE. QUOTA UE	1.354.885,05	da traserimenti
Missione 01 - Servizi istituzionali, generali e di gestione	Programma 12 - Politica regionale unitaria per i servizi istituzionali, generali e di gestione	Spese in conto capitale	1162131	POR 2014-2020. FONDO FESR. AZIONE 13.1 ASSISTENZA TECNICA. CONTRIBUTI AGLI INVESTIMENTI A IMPRESE CONTROLLATE. QUOTA STAO	953.074,17	da traserimenti
Missione 01 - Servizi istituzionali, generali e di gestione	Programma 12 - Politica regionale unitaria per i servizi istituzionali, generali e di gestione	Spese in conto capitale	1165131	POR 2014-2020. FONDO FESR. AZIONE 13.1 ASSISTENZA TECNICA. CONTRIBUTI AGLI INVESTIMENTI A AMMINISTRAZIONI LOCALI. QUOTA UE	1.354.885,05	da traserimenti
Missione 01 - Servizi istituzionali, generali e di gestione	Programma 12 - Politica regionale unitaria per i servizi istituzionali, generali e di gestione	Spese in conto capitale	1165132	POR 2014-2020. FONDO FESR. AZIONE 13.1 ASSISTENZA TECNICA. SOFTWARE. QUOTA UE	1.354.885,05	da traserimenti
Missione 01 - Servizi istituzionali, generali e di gestione	Programma 12 - Politica regionale unitaria per i servizi istituzionali, generali e di gestione	Spese in conto capitale	1166131	POR 2014-2020. FONDO FESR. AZIONE 13.1 ASSISTENZA TECNICA. CONTRIBUTI AGLI INVESTIMENTI A AMMINISTRAZIONI LOCALI. QUOTA STATO	953.074,17	da traserimenti
Missione 01 - Servizi istituzionali, generali e di gestione	Programma 12 - Politica regionale unitaria per i servizi istituzionali, generali e di gestione	Spese in conto capitale	1166132	POR 2014-2020. FONDO FESR. AZIONE 13.1 ASSISTENZA TECNICA. SOFTWARE. QUOTA STATO	953.074,17	da traserimenti
Missione 01 - Servizi istituzionali, generali e di gestione	Programma 12 - Politica regionale unitaria per i servizi istituzionali, generali e di gestione	Spese in conto capitale	1169140	POR 2014-2020. FONDO FESR. ASSISTENZA TECNICA. INCARICHI PROFESSIONALI PER LA REALIZZAZIONE DI INVESTIMENTI. QUOTA UE	1.354.885,05	da traserimenti

ELENCO ANALITICO DELLE QUOTE VINCOLATE E ACCANTONATE DEL RISULTATO DI AMM.NE PRESUNTO AL 31/12/2017

MISSIONE	PROGRAMMA	TITOLO	NUMERO CAPITOLO	OGGETTO	IMPORTO	TIPO VINCOLO
Missione 01 - Servizi istituzionali, generali e di gestione	Programma 12 - Politica regionale unitaria per i servizi istituzionali, generali e di gestione	Spese in conto capitale	1169240	POR 2014-2020. FONDO FESR. ASSISTENZA TECNICA. INCARICHI PROFESSIONALI PER LA REALIZZAZIONE DI INVESTIMENTI. QUOTA STATO	953.074,17	da traserimenti
Missione 04 - Istruzione e diritto allo studio	Programma 03 - Edilizia scolastica	Spese correnti	916040	SPESE PER LA REALIZZAZIONE DELL'ANAGRAFE NAZIONALE PER L'EDILIZIA SCOLASTICA (L. 11/01/97 N.23 ART. 7)	243.136,74	da traserimenti
Missione 04 - Istruzione e diritto allo studio	Programma 03 - Edilizia scolastica	Spese in conto capitale	916060	TRASFERIMENTI A COMUNI E PROVINCE PER INTERVENTI DI EDILIZIA SCOLASTICA AI SENSI DELCOMMA 625, ART, 1, L. 296/2006.	63,00	da traserimenti
Missione 04 - Istruzione e diritto allo studio	Programma 03 - Edilizia scolastica	Spese in conto capitale	916065	SPESE IN CONTO CAPITALE PER INTERVENTI STRAORDINARI DI ADEGUAMENTO SISMICO EDIFICI SCOLASTICI. ART 32 BIS D.L. N. 369/2003 CONVERTITO IN L. 326/2003.	4.312.072,23	da traserimenti
Missione 04 - Istruzione e diritto allo studio	Programma 04 - Istruzione universitaria	Spese correnti	916020	TRASFERIMENTO ALL'ADISU-PUGLIA E AGLI EDISU REGIONALI, AI SENSI DELL'ART. 31 DELLA L.R. 18/07, DEL GETTITO DELLA TASSA PER IL DIRITTO ALLO STUDIO DA DESTINARE INTERAMENTE ALLA ELARGIZIONE DELLE BORSE DI STUDIO E DEI PRESTITI DI ONORE DI CUI ALLA L. 2/12/9	180.457,28	da leggi e principi contabili
Missione 04 - Istruzione e diritto allo studio	Programma 06 - Servizi ausiliari all'istruzione	Spese correnti	916042	EROGAZIONE FONDI STATALI LEGGE 28/8/97 N. 284 IN MATERIA DI PREVENZIONE DELLA CECITA' E RIABILITAZIONE VISIVA E INTEGRAZIONE SOCIALE E LAVORATIVA DEI CIECHI PLURIMINORATI.	107.201,92	da traserimenti
Missione 04 - Istruzione e diritto allo studio	Programma 07 - Diritto allo studio	Spese correnti	916025	TRASFERIMENTO ALL'ADISU-PUGLIA E AGLI EDISU REGIONALI ASSEGNAZIONI STATALI FONDO INTERVENTO INTEGRATIVO PER LA CONCESSIONE DEI PRESTITI D'ONORE E L'EROGAZIONE DI BORSE DI STUDIO. (L.2/12/91, N.390 ART. 16 E 4)	3.867.055,69	da traserimenti
Missione 04 - Istruzione e diritto allo studio	Programma 07 - Diritto allo studio	Spese correnti	916030	TRASFERIMENTI ALL'ADISU-PUGLIA , AI SENSI DELL'ART. 31 DELLA L.R. 18/07, DEL GETTITO DELLA TASSA PER IL RILASCIO DI CERTIFICATI UNIVERSITARI DI ABILITAZIONE PROFESSIONALE. (ART. 32 L.R. 18/07) (COLLEG. CE 1013600)	565.647,57	da leggi e principi contabili
Missione 04 - Istruzione e diritto allo studio	Programma 07 - Diritto allo studio	Spese correnti	916030	TRASFERIMENTI ALL'ADISU-PUGLIA , AI SENSI DELL'ART. 31 DELLA L.R. 18/07, DEL GETTITO DELLA TASSA PER IL RILASCIO DI CERTIFICATI UNIVERSITARI DI ABILITAZIONE PROFESSIONALE. (ART. 32 L.R. 18/07) (COLLEG. CE 1013600)	6.171,36	da traserimenti
Missione 04 - Istruzione e diritto allo studio	Programma 08 - Politica regionale unitaria per l'istruzione e il diritto allo studio	Spese correnti	1083508	SPESE PER L'ATTUAZIONE DEL PROGETTO POIN-FESR 2007-2013 IRAP - IMPOSTA REGIONALE SULLE ATTIVITA' PRODUTTIVE (IRAP)	376,81	da traserimenti

ELENCO ANALITICO DELLE QUOTE VINCOLATE E ACCANTONATE DEL RISULTATO DI AMM.NE PRESUNTO AL 31/12/2017

MISSIONE	PROGRAMMA	TITOLO	NUMERO CAPITOLO	OGGETTO	IMPORTO	TIPO VINCOLO
Missione 04 - Istruzione e diritto allo studio	Programma 08 - Politica regionale unitaria per l'istruzione e il diritto allo studio	Spese correnti	1083509	SPESE PER L'ATTUAZIONE DEL PROGETTO POIN-FESR 2007-2013. CONSULENZE	860,84	da traserimenti
Missione 04 - Istruzione e diritto allo studio	Programma 08 - Politica regionale unitaria per l'istruzione e il diritto allo studio	Spese in conto capitale	1147055	FONDO PER LO SVILUPPO E COESIONE 2007-2013 - DELIBERE CIPE N. 78/2011, 79/2012 - SETTORE DI INTERVENTO ISTRUZIONE	40.816.089,00	da traserimenti
Missione 04 - Istruzione e diritto allo studio	Programma 08 - Politica regionale unitaria per l'istruzione e il diritto allo studio	Spese in conto capitale	1149201	ACCORDO DI PROGRAMMA QUADRO -RICERCA SCIENTIFICA- ATTO INTEGRATIVO I, SOTTOSCRITTO IL 30/11/2005. SPESE FINANZIATE DALLA DEL. CIPE N. 20/04. SETTORE UNIVERSITA' E RICERCA.	1.194.409,69	da traserimenti
Missione 04 - Istruzione e diritto allo studio	Programma 08 - Politica regionale unitaria per l'istruzione e il diritto allo studio	Spese in conto capitale	1167108	POR 2014-2020. FONDO FESR. AZIONE 10.8 ┐ INTERVENTI PER LA RIQUALIFICAZIONE DEGLI EDIFICI SCOLASTICI. CONTRIBUTI AGLI INVESTIMENTI A AMMINISTRAZIONI LOCALI. QUOTA UE	1.354.885,05	da traserimenti
Missione 04 - Istruzione e diritto allo studio	Programma 08 - Politica regionale unitaria per l'istruzione e il diritto allo studio	Spese in conto capitale	1168108	POR 2014-2020. FONDO FESR. AZIONE 10.8 ┐ INTERVENTI PER LA RIQUALIFICAZIONE DEGLI EDIFICI SCOLASTICI. CONTRIBUTI AGLI INVESTIMENTI A AMMINISTRAZIONI LOCALI. QUOTA STATO	953.074,17	da traserimenti
Missione 05 - Tutela e valorizzazione dei beni e attivitÓ culturali	Programma 02 - AttivitÓ culturali e interventi diversi nel settore culturale	Spese correnti	813041	SPESA CORRENTE PER LA REALIZZAZIONEDEL PROGETTO - TEATRI DEL TEMPO PRESENTE - TRASFERIMENTO A ORGANISMI PUBBLICI PARTECIPATI.	20.000,00	da traserimenti
Missione 05 - Tutela e valorizzazione dei beni e attivitÓ culturali	Programma 02 - AttivitÓ culturali e interventi diversi nel settore culturale	Spese correnti	813083	SPESE CORRENTI PER ACQUISTO DI BENI E SERVIZI RELATIVE ALLE ATTIVITA' DEL PON GAT OB.II.3 AZIONI DI GEMELLAGGIO - PROGETTO PUER AGIRE POR.	9,85	da traserimenti
Missione 05 - Tutela e valorizzazione dei beni e attivitÓ culturali	Programma 02 - AttivitÓ culturali e interventi diversi nel settore culturale	Spese correnti	916050	EROGAZIONE FONDI STATALI PER LA TUTELA DELLE MINORANZE LINGUISTICHE. L. 482/99	172.530,00	da traserimenti
Missione 05 - Tutela e valorizzazione dei beni e attivitÓ culturali	Programma 02 - AttivitÓ culturali e interventi diversi nel settore culturale	Spese in conto capitale	1083510	SPESE PER L'ATTUAZIONE DEL PROGRAMMA POIN-FESR 2007-2013 - PROGETTI A TITOLARITA' REGIONALE - CONTRIBUTI AGLI INVESTIMENTI A AMMINISTRAZIONI LOCALI	579.218,60	da traserimenti
Missione 05 - Tutela e valorizzazione dei beni e attivitÓ culturali	Programma 02 - AttivitÓ culturali e interventi diversi nel settore culturale	Spese in conto capitale	1083510	SPESE PER L'ATTUAZIONE DEL PROGRAMMA POIN-FESR 2007-2013 - PROGETTI A TITOLARITA' REGIONALE - CONTRIBUTI AGLI INVESTIMENTI A AMMINISTRAZIONI LOCALI	163.578,41	da traserimenti

ELENCO ANALITICO DELLE QUOTE VINCOLATE E ACCANTONATE DEL RISULTATO DI AMM.NE PRESUNTO AL 31/12/2017

MISSIONE	PROGRAMMA	TITOLO	NUMERO CAPITOLO	OGGETTO	IMPORTO	TIPO VINCOLO
Missione 05 - Tutela e valorizzazione dei beni e attivitÓ culturali	Programma 02 - AttivitÓ culturali e interventi diversi nel settore culturale	Spese in conto capitale	1083813	SPESE PER L'ATTUAZIONE DEL PROGRAMMA POIN-FESR 2007-2013 - PROGETTI A TITOLARITA' REGIONALE - CONTRIBUTI AGLI INVESTIMENTI A AMMINISTRAZIONI CENTRALI	579.218,60	da traserimenti
Missione 05 - Tutela e valorizzazione dei beni e attivitÓ culturali	Programma 02 - AttivitÓ culturali e interventi diversi nel settore culturale	Spese in conto capitale	1083813	SPESE PER L'ATTUAZIONE DEL PROGRAMMA POIN-FESR 2007-2013 - PROGETTI A TITOLARITA' REGIONALE - CONTRIBUTI AGLI INVESTIMENTI A AMMINISTRAZIONI CENTRALI	16.863,84	da traserimenti
Missione 05 - Tutela e valorizzazione dei beni e attivitÓ culturali	Programma 02 - AttivitÓ culturali e interventi diversi nel settore culturale	Spese in conto capitale	1083814	SPESE PER L'ATTUAZIONE DEL PROGRAMMA POIN-FESR 2007-2013 - PROGETTI A TITOLARITA' REGIONALE - CONTRIBUTI AGLI INVESTIMENTI A ISTITUZIONI SOCIALI PRIVATE	579.218,60	da traserimenti
Missione 05 - Tutela e valorizzazione dei beni e attivitÓ culturali	Programma 02 - AttivitÓ culturali e interventi diversi nel settore culturale	Spese in conto capitale	1083814	SPESE PER L'ATTUAZIONE DEL PROGRAMMA POIN-FESR 2007-2013 - PROGETTI A TITOLARITA' REGIONALE - CONTRIBUTI AGLI INVESTIMENTI A ISTITUZIONI SOCIALI PRIVATE	23.694,91	da traserimenti
Missione 05 - Tutela e valorizzazione dei beni e attivitÓ culturali	Programma 02 - AttivitÓ culturali e interventi diversi nel settore culturale	Spese in conto capitale	1083834	SPESE PER L'ATTUAZIONE DEL PROGRAMMA POIN-FESR 2007-2013 - PROGETTI A TITOLARITA' REGIONALE - PROGETTO DENOMINATO -ORGANIZZAZIONE, REALIZZAZIONE E GESTIONE EDICATIONAL TOUR E PRESS TRIP PER LA PROMOZIONE DEL POLO SALENTO CON VIA DI ACCESSO AEROPORTO DI BR	579.218,60	da traserimenti
Missione 05 - Tutela e valorizzazione dei beni e attivitÓ culturali	Programma 02 - AttivitÓ culturali e interventi diversi nel settore culturale	Spese in conto capitale	1083834	SPESE PER L'ATTUAZIONE DEL PROGRAMMA POIN-FESR 2007-2013 - PROGETTI A TITOLARITA' REGIONALE - PROGETTO DENOMINATO -ORGANIZZAZIONE, REALIZZAZIONE E GESTIONE EDICATIONAL TOUR E PRESS TRIP PER LA PROMOZIONE DEL POLO SALENTO CON VIA DI ACCESSO AEROPORTO DI BR	6.563,69	da traserimenti
Missione 05 - Tutela e valorizzazione dei beni e attivitÓ culturali	Programma 03 - Politica regionale unitaria per la tutela dei beni e delle attivitÓ culturali	Spese correnti	813040	RIPARTIZIONE RISORSE PER INTERVENTI AREE SOTTOUTILIZZATE - DELIBERA CIPE DEL 12/11/2003 N. 83 QUOTA B 1.1 - PROGETTO DI PROMOZIONE E DIFFUSIONE DELL'ARTE CONTEMPORANEA E LA VALORIZZAZIONE ARCHITETTONICA ED URBANISTICA NELLE REGIONI DEL SUD ITALIA.	4.430,29	da traserimenti
Missione 05 - Tutela e valorizzazione dei beni e attivitÓ culturali	Programma 03 - Politica regionale unitaria per la tutela dei beni e delle attivitÓ culturali	Spese correnti	813082	SPESE CORRENTI PER RIMBORSO SPESE DI VIAGGI E MISSIONI RELATIVE ALLE ATTIVITA' DEL PON GAT OB.II.3 AZIONI DI GEMELLAGGIO - PROGETTO PUER AGIRE POR.	16,97	da traserimenti
Missione 05 - Tutela e valorizzazione dei beni e attivitÓ culturali	Programma 03 - Politica regionale unitaria per la tutela dei beni e delle attivitÓ culturali	Spese correnti	1083500	SPESE PER L'ATTUAZIONE DEL PROGETTO POIN-FESR 2007-2013	9.351,89	da traserimenti

ELENCO ANALITICO DELLE QUOTE VINCOLATE E ACCANTONATE DEL RISULTATO DI AMM.NE PRESUNTO AL 31/12/2017

MISSIONE	PROGRAMMA	TITOLO	NUMERO CAPITOLO	OGGETTO	IMPORTO	TIPO VINCOLO
Missione 05 - Tutela e valorizzazione dei beni e attivitÓ culturali	Programma 03 - Politica regionale unitaria per la tutela dei beni e delle attivitÓ culturali	Spese correnti	1143079	INTESA ISTITUZIONALE DI PROGRAMMA STATO-REGIONE PUGLIA. ACCORDO DI PROGRAMMA QUADRO - SVILUPPO DELL'INDUSTRIA AUDIOVISIVA NEL MEZZOGIORNO-. SPESE FINANZIATE DALLA DEL. CIPE N. 20/2004. ATTIVITA' CULTIRALI. COFINANZIAMENTO REGIONALE ASSE IV P.O. FESR 2007-	10.123,79	da traserimenti
Missione 05 - Tutela e valorizzazione dei beni e attivitÓ culturali	Programma 03 - Politica regionale unitaria per la tutela dei beni e delle attivitÓ culturali	Spese correnti	1143085	ACCORDO DI PROGRAMMA QUADRO MULTIREGIONALE -SENSI CONTEMPORANEI- ATTO INTEGRATIVO REGIONE PUGLIA. . SPESE FINANZIATE D ALLA DEL. CIPE N. 35/2005 QUOTA C.3.5.1. SETTORE ATTIVITA' CULTURALI	5.755,72	da traserimenti
Missione 05 - Tutela e valorizzazione dei beni e attivitÓ culturali	Programma 03 - Politica regionale unitaria per la tutela dei beni e delle attivitÓ culturali	Spese correnti	1154022	PROGRAMMA OPERATIVO FESR 2007-2013. SPESE PER ATTUAZIONE ASSE IV LINEA DI INTERVENTO 4.2 TUTELA, VALORIZZAZIONE E GESTIONE DEL PATRIMONIO CULTURALE (QUOTA UE - STATO). ACQUISIZIONE HARDWARE	196,32	da traserimenti
Missione 05 - Tutela e valorizzazione dei beni e attivitÓ culturali	Programma 03 - Politica regionale unitaria per la tutela dei beni e delle attivitÓ culturali	Spese correnti	1154023	PROGRAMMA OPERATIVO FESR 2007-2013. SPESE PER ATTUAZIONE ASSE IV LINEA DI INTERVENTO 4.2 TUTELA, VALORIZZAZIONE E GESTIONE DEL PATRIMONIO CULTURALE (QUOTA UE - STATO). ACQUISTI DI SERVIZI - RAPPRESENTANZA, ORGANIZZAZIONE EVENTI, PUBBLICITA' E SERVIZI PE	490,80	da traserimenti
Missione 05 - Tutela e valorizzazione dei beni e attivitÓ culturali	Programma 03 - Politica regionale unitaria per la tutela dei beni e delle attivitÓ culturali	Spese in conto capitale	503005	PATTO PER LA PUGLIA FSC 2014-2020 - AREA DI INTERVENTO - TURISMO, CULTURA E VALORIZZAZIONE DELLE RISORSE NATURALI - CONTRIBUTI AGLI INVESTIMENTI AD AMMINISTRAZIONI LOCALI	4.322,40	da traserimenti
Missione 05 - Tutela e valorizzazione dei beni e attivitÓ culturali	Programma 03 - Politica regionale unitaria per la tutela dei beni e delle attivitÓ culturali	Spese in conto capitale	503007	PATTO PER LA PUGLIA FSC 2014-2020 - AREA DI INTERVENTO - TURISMO, CULTURA E VALORIZZAZIONE DELLE RISORSE NATURALI - CONTRIBUTI AGLI INVESTIMENTI AD IMPRESE	4.322,40	da traserimenti
Missione 05 - Tutela e valorizzazione dei beni e attivitÓ culturali	Programma 03 - Politica regionale unitaria per la tutela dei beni e delle attivitÓ culturali	Spese in conto capitale	503008	PATTO PER LA PUGLIA FSC 2014-2020 - AREA DI INTERVENTO - TURISMO, CULTURA E VALORIZZAZIONE DELLE RISORSE NATURALI - CONTRIBUTI AGLI INVESTIMENTI AD AMMINISTRAZIONI CENTRALI	4.322,40	da traserimenti
Missione 05 - Tutela e valorizzazione dei beni e attivitÓ culturali	Programma 03 - Politica regionale unitaria per la tutela dei beni e delle attivitÓ culturali	Spese in conto capitale	503010	RISORSE LIBERATE PROGRAMMA ATTRATTORI - TRASFERIMENTI RIMBORSO QUOTA POFESR 2007-2013	579.218,60	da traserimenti

ELENCO ANALITICO DELLE QUOTE VINCOLATE E ACCANTONATE DEL RISULTATO DI AMM.NE PRESUNTO AL 31/12/2017

MISSIONE	PROGRAMMA	TITOLO	NUMERO CAPITOLO	OGGETTO	IMPORTO	TIPO VINCOLO
Missione 05 - Tutela e valorizzazione dei beni e attivitÓ culturali	Programma 03 - Politica regionale unitaria per la tutela dei beni e delle attivitÓ culturali	Spese in conto capitale	503011	RISORSE LIBERATE PROGRAMMA ATTRATTORI - PROGETTO PASCALI	579.218,60	da traserimenti
Missione 05 - Tutela e valorizzazione dei beni e attivitÓ culturali	Programma 03 - Politica regionale unitaria per la tutela dei beni e delle attivitÓ culturali	Spese in conto capitale	1091201	COFINANZIAMENTO COMUNITARIO E STATALE PER L'ATTUAZIONE DELLA MISURA 2.1 VALORIZZAZIONE E TUTELA DEL PATRIMONIO CULTURALE PUBBLICO E MIGLIORAMENTO DELL'OFFERTA E DELLA QUALITA' DEI SERVIZI CULTURALI DEL P.O.R. 2000-2006. OBIETTIVO 1 - FESR.	5.015.340,86	da traserimenti
Missione 05 - Tutela e valorizzazione dei beni e attivitÓ culturali	Programma 03 - Politica regionale unitaria per la tutela dei beni e delle attivitÓ culturali	Spese in conto capitale	1143015	INTESA ISTITUZIONALE DI PROGRAMMA STATO-REGIONE PUGLIA ACCORDO DI PROGRAMMA QUADRO BENI CULTURALI - SPESE FINANZIATE DALLA DELIB. CIPE N. 142/99. COFINANZIAMENTO REGIONALE ASSE IV P.O. FESR 2007-2013.	302,82	da traserimenti
Missione 05 - Tutela e valorizzazione dei beni e attivitÓ culturali	Programma 03 - Politica regionale unitaria per la tutela dei beni e delle attivitÓ culturali	Spese in conto capitale	1143025	INTESA ISTITUZIONALE DI PROGRAMMA STATO-REGIONE PUGLIA ACCORDO DI PROGRAMMA QUADRO BENI CULTURALI - SPESE FINANZIATE DALLA DELIB. CIPE N. 84/00. COFINANZIAMENTO REGIONALE ASSE IV P.O. FESR 2007-2013.	11.354,45	da traserimenti
Missione 05 - Tutela e valorizzazione dei beni e attivitÓ culturali	Programma 03 - Politica regionale unitaria per la tutela dei beni e delle attivitÓ culturali	Spese in conto capitale	1143035	INTESA ISTITUZIONALE DI PROGRAMMA STATO-REGIONE PUGLIA ACCORDO DI PROGRAMMA QUADRO BENI CULTURALI - SPESE FINANZIATE DALLA DELIB. CIPE N. 138/00. COFINANZIAMENTO REGIONALE ASSE IV P.O. FESR 2007-2013.	14.300,12	da traserimenti
Missione 05 - Tutela e valorizzazione dei beni e attivitÓ culturali	Programma 03 - Politica regionale unitaria per la tutela dei beni e delle attivitÓ culturali	Spese in conto capitale	1143045	INTESA ISTITUZIONALE DI PROGRAMMA STATO-REGIONE PUGLIA ACCORDO DI PROGRAMMA QUADRO BENI CULTURALI - ATTO INTEGRATIVO - SPESE FINANZIATE DALLA DELIB. CIPE N. 17/03.	1.282.649,37	da traserimenti
Missione 05 - Tutela e valorizzazione dei beni e attivitÓ culturali	Programma 03 - Politica regionale unitaria per la tutela dei beni e delle attivitÓ culturali	Spese in conto capitale	1143055	INTESA ISTITUZIONALE DI PROGRAMMA STATO-REGIONE PUGLIA. ACCORDO DI PROGRAMMA QUADRO BENI ED ATTIVITA' CULTURALI . ATTO INTEGRATIVO 2. SPESE FINANZIATE DALLO STATO PER ASSEGNAZIONI DI CUI ALLA DEL. CIPE N. 20/04. SETTOTE BENI CULTURALI.	2.304,10	da traserimenti
Missione 05 - Tutela e valorizzazione dei beni e attivitÓ culturali	Programma 03 - Politica regionale unitaria per la tutela dei beni e delle attivitÓ culturali	Spese in conto capitale	1143075	INTESA ISTITUZIONALE DI PROGRAMMA STATO-REGIONE PUGLIA. ACCORDO DI PROGRAMMA QUADRO BENI ED ATTIVITA' CULTURALI .III^ ATTO INTEGRATIVO . SPESE FINANZIATE D ALLA DEL. CIPE N. 35/005. SETTOTE BENI CULTURALI	36.115,06	da traserimenti
Missione 05 - Tutela e valorizzazione dei beni e attivitÓ culturali	Programma 03 - Politica regionale unitaria per la tutela dei beni e delle attivitÓ culturali	Spese in conto capitale	1143076	INTESA ISTITUZIONALE DI PROGRAMMA STATO-REGIONE PUGLIA. ACCORDO DI PROGRAMMA QUADRO - BENI CULTURALI-. IV ATTO INTEGRATIVO. SPESE FINANZIATE DALLA DELIBERA CIPE N. 3/2006. SETTORE BENI CULTURALI.	159.502,71	da traserimenti

ELENCO ANALITICO DELLE QUOTE VINCOLATE E ACCANTONATE DEL RISULTATO DI AMM.NE PRESUNTO AL 31/12/2017

MISSIONE	PROGRAMMA	TITOLO	NUMERO CAPITOLO	OGGETTO	IMPORTO	TIPO VINCOLO
Missione 05 - Tutela e valorizzazione dei beni e attivitÓ culturali	Programma 03 - Politica regionale unitaria per la tutela dei beni e delle attivitÓ culturali	Spese in conto capitale	1147080	FONDO PER LO SVILUPPO E COESIONE 2007-2013 - DELIBERA CIPE N. 92/2012 - SETTORE DI INTERVENTO BENI CULTURALI	5.749.739,17	da traserimenti
Missione 05 - Tutela e valorizzazione dei beni e attivitÓ culturali	Programma 03 - Politica regionale unitaria per la tutela dei beni e delle attivitÓ culturali	Spese in conto capitale	1147083	FONDO PER LO SVILUPPO E COESIONE 2007-2013 - DELIBERA CIPE N. 92/2012 - SETTORE DI INTERVENTO BENI CULTURALI - CONTRIBUTI AGLI INVESTIMENTI A ALTRE IMPRESE.	270.595,07	da traserimenti
Missione 05 - Tutela e valorizzazione dei beni e attivitÓ culturali	Programma 03 - Politica regionale unitaria per la tutela dei beni e delle attivitÓ culturali	Spese in conto capitale	1147084	FONDO PER LO SVILUPPO E COESIONE 2007-2013 - DELIBERA CIPE N. 92/2012 - SETTORE DI INTERVENTO BENI CULTURALI - CONTRIBUTI AGLI INVESTIMENTI A ISTITUZIONI SOCIALI PRIVATE.	168.054,15	da traserimenti
Missione 05 - Tutela e valorizzazione dei beni e attivitÓ culturali	Programma 03 - Politica regionale unitaria per la tutela dei beni e delle attivitÓ culturali	Spese in conto capitale	1154020	PROGRAMMA OPERATIVO FESR 2007-2013. SPESE PER ATTUAZIONE ASSE IV LINEA DI INTERVENTO 4.2 TUTELA, VALORIZZAZIONE E GESTIONE DEL PATRIMONIO CULTURALE (QUOTA UE - STATO)	5.374.355,36	da traserimenti
Missione 05 - Tutela e valorizzazione dei beni e attivitÓ culturali	Programma 03 - Politica regionale unitaria per la tutela dei beni e delle attivitÓ culturali	Spese in conto capitale	1154024	PROGRAMMA OPERATIVO FESR 2007-2013. SPESE PER ATTUAZIONE ASSE IV LINEA DI INTERVENTO 4.2 TUTELA, VALORIZZAZIONE E GESTIONE DEL PATRIMONIO CULTURALE (QUOTA UE - STATO). CONTRIBUTI AGLI INVESTIMENTI A AMMINISTRAZIONI CENTRALI	467,49	da traserimenti
Missione 05 - Tutela e valorizzazione dei beni e attivitÓ culturali	Programma 03 - Politica regionale unitaria per la tutela dei beni e delle attivitÓ culturali	Spese in conto capitale	1154027	PROGRAMMA OPERATIVO FESR 2007-2013. SPESE PER ATTUAZIONE ASSE IV LINEA DI INTERVENTO 4.2 TUTELA, VALORIZZAZIONE E GESTIONE DEL PATRIMONIO CULTURALE (QUOTA UE - STATO). INVESTIMENTI FISSI LORDI E ACQUISTO DI TERRENI - BENI IMMATERIALI	863,57	da traserimenti
Missione 05 - Tutela e valorizzazione dei beni e attivitÓ culturali	Programma 03 - Politica regionale unitaria per la tutela dei beni e delle attivitÓ culturali	Spese in conto capitale	1154030	PROGRAMMA OPERATIVO FESR 2007-2013. SPESE PER ATTUAZIONE ASSE IV LINEA DI INTERVENTO 4.3 SVILUPPO ATTIVITA' CULTURALI (QUOTA UE - STATO)	283.942,68	da traserimenti
Missione 05 - Tutela e valorizzazione dei beni e attivitÓ culturali	Programma 03 - Politica regionale unitaria per la tutela dei beni e delle attivitÓ culturali	Spese in conto capitale	1154040	PROGRAMMA OPERATIVO FESR2007-2013. SPESE PER ATTUAZIONE ASSE IV LINEA DI INTERVENTO 4.4 INTERVENTI PER LA RETE ECOLOGICA (QUOTA UE - STATO)	1.031.245,51	da traserimenti
Missione 05 - Tutela e valorizzazione dei beni e attivitÓ culturali	Programma 03 - Politica regionale unitaria per la tutela dei beni e delle attivitÓ culturali	Spese in conto capitale	1161340	POR 2014-2020. FONDO FESR. AZIONE 3.4 - INTERVENTI DI SOSTEGNO ALLE IMPRESE DELLE FILIERE CULTURALI, TURISTICHE, CREATIVE E DELLO SPETTACOLO. CONTRIBUTI AGLI INVESTIMENTI A ALTRE IMPRESE. QUOTA UE	150.836,78	da traserimenti
Missione 05 - Tutela e valorizzazione dei beni e attivitÓ culturali	Programma 03 - Politica regionale unitaria per la tutela dei beni e delle attivitÓ culturali	Spese in conto capitale	1161670	POR 2014-2020. FONDO FESR. AZIONE 6.7 INTERVENTI PER LA VALORIZZAZIONE E LA FRUIZIONE DEL PATRIMONIO CULTURALE. CONTRIBUTI AGLI INVESTIMENTI A IMPRESE CONTROLLATE. QUOTA UE	23.996,76	da traserimenti

ELENCO ANALITICO DELLE QUOTE VINCOLATE E ACCANTONATE DEL RISULTATO DI AMM.NE PRESUNTO AL 31/12/2017

MISSIONE	PROGRAMMA	TITOLO	NUMERO CAPITOLO	OGGETTO	IMPORTO	TIPO VINCOLO
Missione 05 - Tutela e valorizzazione dei beni e attivitÓ culturali	Programma 03 - Politica regionale unitaria per la tutela dei beni e delle attivitÓ culturali	Spese in conto capitale	1161671	POR 2014-2020. FONDO FESR. AZIONE 6.7 INTERVENTI PER LA VALORIZZAZIONE E LA FRUIZIONE DEL PATRIMONIO CULTURALE. CONTRIBUTI AGLI INVESTIMENTI A AMMINISTRAZIONI LOCALI. QUOTA UE	1.354.885,05	da traserimenti
Missione 05 - Tutela e valorizzazione dei beni e attivitÓ culturali	Programma 03 - Politica regionale unitaria per la tutela dei beni e delle attivitÓ culturali	Spese in conto capitale	1161672	POR 2014-2020. FONDO FESR. AZIONE 6.7 INTERVENTI PER LA VALORIZZAZIONE E LA FRUIZIONE DEL PATRIMONIO CULTURALE. CONTRIBUTI AGLI INVESTIMENTI A AMMINISTRAZIONI CENTRALI. QUOTA UE	1.354.885,05	da traserimenti
Missione 05 - Tutela e valorizzazione dei beni e attivitÓ culturali	Programma 03 - Politica regionale unitaria per la tutela dei beni e delle attivitÓ culturali	Spese in conto capitale	1162340	POR 2014-2020. FONDO FESR. AZIONE 3.4 - INTERVENTI DI SOSTEGNO ALLE IMPRESE DELLE FILIERE CULTURALI, TURISTICHE, CREATIVE E DELLO SPETTACOLO. CONTRIBUTI AGLI INVESTIMENTI A ALTRE IMPRESE. QUOTA STATO	397.354,22	da traserimenti
Missione 05 - Tutela e valorizzazione dei beni e attivitÓ culturali	Programma 03 - Politica regionale unitaria per la tutela dei beni e delle attivitÓ culturali	Spese in conto capitale	1162670	POR 2014-2020. FONDO FESR. AZIONE 6.7 INTERVENTI PER LA VALORIZZAZIONE E LA FRUIZIONE DEL PATRIMONIO CULTURALE. CONTRIBUTI AGLI INVESTIMENTI A IMPRESE CONTROLLATE. QUOTA STATO	63.215,44	da traserimenti
Missione 05 - Tutela e valorizzazione dei beni e attivitÓ culturali	Programma 03 - Politica regionale unitaria per la tutela dei beni e delle attivitÓ culturali	Spese in conto capitale	1162671	POR 2014-2020. FONDO FESR. AZIONE 6.7 INTERVENTI PER LA VALORIZZAZIONE E LA FRUIZIONE DEL PATRIMONIO CULTURALE. CONTRIBUTI AGLI INVESTIMENTI A AMMINISTRAZIONI LOCALI. QUOTA STATO	953.074,17	da traserimenti
Missione 05 - Tutela e valorizzazione dei beni e attivitÓ culturali	Programma 03 - Politica regionale unitaria per la tutela dei beni e delle attivitÓ culturali	Spese in conto capitale	1162672	POR 2014-2020. FONDO FESR. AZIONE 6.7 INTERVENTI PER LA VALORIZZAZIONE E LA FRUIZIONE DEL PATRIMONIO CULTURALE. CONTRIBUTI AGLI INVESTIMENTI A AMMINISTRAZIONI CENTRALI. QUOTA STATO	953.074,17	da traserimenti
Missione 06 - Politiche giovanili, sport e tempo libero	Programma 01 - Sport e tempo libero	Spese correnti	874020	FINANZIAMENTO DELLA PRESIDENZA DEL CONSIGLIO VINCOLATO AL PROGRAMMA INTERASSESSORILE DI 'EDUCAZIONE AI CORRETTI STILI DI VITA'	300.000,00	da traserimenti
Missione 06 - Politiche giovanili, sport e tempo libero	Programma 02 - Giovani	Spese correnti	531066	SPESE PER PER LA FORMAZIONE E LA COMUNICAZIONE ISTITUZIONALE IN MATERIA DI SERVIZIO CIVILE. (L. 64/2004 D.LGS- 77/2002 - ART. 11, CO.3)	3.966,56	da traserimenti
Missione 06 - Politiche giovanili, sport e tempo libero	Programma 02 - Giovani	Spese correnti	531066	SPESE PER PER LA FORMAZIONE E LA COMUNICAZIONE ISTITUZIONALE IN MATERIA DI SERVIZIO CIVILE. (L. 64/2004 D.LGS- 77/2002 - ART. 11, CO.3)	156.489,16	da traserimenti
Missione 06 - Politiche giovanili, sport e tempo libero	Programma 02 - Giovani	Spese correnti	531067	SPESE PER IL FUNZIONAMENTO DEL SERVIZIO CIVILE, OPERAZIONI DI ACCREDITAMENTO DEGLI ENTI E DI VALUTAZIONE DEI PROGETTI (L. 64/2004 D.LGS- 77/2002 - ART.6, CO.7).	6.538,37	da traserimenti
Missione 06 - Politiche giovanili, sport e tempo libero	Programma 02 - Giovani	Spese correnti	531067	SPESE PER IL FUNZIONAMENTO DEL SERVIZIO CIVILE, OPERAZIONI DI ACCREDITAMENTO DEGLI ENTI E DI VALUTAZIONE DEI PROGETTI (L. 64/2004 D.LGS- 77/2002 - ART.6, CO.7).	399.712,23	da traserimenti

ELENCO ANALITICO DELLE QUOTE VINCOLATE E ACCANTONATE DEL RISULTATO DI AMM.NE PRESUNTO AL 31/12/2017

MISSIONE	PROGRAMMA	TITOLO	NUMERO CAPITOLO	OGGETTO	IMPORTO	TIPO VINCOLO
Missione 06 - Politiche giovanili, sport e tempo libero	Programma 02 - Giovani	Spese correnti	814040	SPESE PER LA REALIZZAZIONE DEL PROGETTO 'REMPART-ERASMUS FOR YOUNG ENTREPRENEURS COMMITIMENT'.	8.247,62	da traserimenti
Missione 06 - Politiche giovanili, sport e tempo libero	Programma 03 - Politica regionale unitaria per i giovani, lo sport e il tempo libero	Spese correnti	603000	ACCORDI STATO┐REGIONE. FONDO PER LE POLITICHE GIOVANILI.	106.803,00	da traserimenti
Missione 06 - Politiche giovanili, sport e tempo libero	Programma 03 - Politica regionale unitaria per i giovani, lo sport e il tempo libero	Spese correnti	1140411	FONDO NAZIONALE POLITICHE GIOVANILI	40.862,27	da traserimenti
Missione 06 - Politiche giovanili, sport e tempo libero	Programma 03 - Politica regionale unitaria per i giovani, lo sport e il tempo libero	Spese correnti	1165001	AVVISO PUBBLICO "SPIRITO CIVICO" - INDENNITA' VOLONTARI SERVIZIO CIVILE - ALTRI TRASFERIMENTI A FAMIGLIE - SPESA CORRENTE - QUOTA UE	88.953,38	da traserimenti
Missione 06 - Politiche giovanili, sport e tempo libero	Programma 03 - Politica regionale unitaria per i giovani, lo sport e il tempo libero	Spese correnti	1165002	AVVISO PUBBLICO "SPIRITO CIVICO" - SOVVENZIONI RESPONSABILI DI PROGETTO SERVIZIO CIVILE - ALTRI TRASFERIMENTI A FAMIGLIE - SPESA CORRENTE - QUOTA UE	67.928,04	da traserimenti
Missione 06 - Politiche giovanili, sport e tempo libero	Programma 03 - Politica regionale unitaria per i giovani, lo sport e il tempo libero	Spese correnti	1165003	AVVISO PUBBLICO "SPIRITO CIVICO" - ASSICURAZIONE VOLONTARI SERVIZIO CIVILE - ALTRI PREMI ASSICURAZIONE N.A.C. - SPESA CORRENTE - QUOTA UE	4.852,00	da traserimenti
Missione 06 - Politiche giovanili, sport e tempo libero	Programma 03 - Politica regionale unitaria per i giovani, lo sport e il tempo libero	Spese correnti	1166001	AVVISO PUBBLICO "SPIRITO CIVICO" - INDENNITA' VOLONTARI SERVIZIO CIVILE - ALTRI TRASFERIMENTI A FAMIGLIE - SPESA CORRENTE - QUOTA STATO	249.069,47	da traserimenti
Missione 06 - Politiche giovanili, sport e tempo libero	Programma 03 - Politica regionale unitaria per i giovani, lo sport e il tempo libero	Spese correnti	1166002	AVVISO PUBBLICO "SPIRITO CIVICO" - SOVVENZIONI RESPONSABILI DI PROGETTO SERVIZIO CIVILE - ALTRI TRASFERIMENTI A FAMIGLIE - SPESA CORRENTE - QUOTA STATO	190.198,50	da traserimenti
Missione 06 - Politiche giovanili, sport e tempo libero	Programma 03 - Politica regionale unitaria per i giovani, lo sport e il tempo libero	Spese correnti	1166003	AVVISO PUBBLICO "SPIRITO CIVICO" - ASSICURAZIONE VOLONTARI SERVIZIO CIVILE - ALTRI PREMI ASSICURAZIONE N.A.C. - SPESA CORRENTE - QUOTA STATO	13.585,61	da traserimenti
Missione 07 - Turismo	Programma 01 - Sviluppo e valorizzazione del turismo	Spese correnti	310110	FINANZIAMENTI STATALI PER INTERVENTI FINALIZZATI AL SOSTEGNO DEL SETTORE TURISTICO PER LA VALORIZZAZIONE DI ITINERARI TURISTICI CON RILEVANZA STORICA, CULTURALE E RELIGIOSA AI SENSI DELL'ART.1, COMMA 1227, L. 27/12/2006 N.296.	64.800,00	da traserimenti
Missione 07 - Turismo	Programma 01 - Sviluppo e valorizzazione del turismo	Spese correnti	311011	SPESE PER ADEMPIMENTI INERENTI GLI ESAMI RELATIVI ALLE PROFESSIONI TURISTICHE (ART. 6 L.R. 1/2016 - BILANCIO DI PREVISIONE 2016)	48.443,86	da leggi e principi contabili

ELENCO ANALITICO DELLE QUOTE VINCOLATE E ACCANTONATE DEL RISULTATO DI AMM.NE PRESUNTO AL 31/12/2017

MISSIONE	PROGRAMMA	TITOLO	NUMERO CAPITOLO	OGGETTO	IMPORTO	TIPO VINCOLO
Missione 07 - Turismo	Programma 01 - Sviluppo e valorizzazione del turismo	Spese correnti	311013	RIMBORSO SPESE ALLA PROVINCIA DI TARANTO PER BANDI GUIDE TURISTICHE E ACCOMPAGNATORI TURISTICI RITIRATI A SEGUITO DELLA L.R. N. 9/2016	48.443,86	da leggi e principi contabili
Missione 07 - Turismo	Programma 01 - Sviluppo e valorizzazione del turismo	Spese correnti	311015	SPESE PER L'ATTUAZIONE DELLE INIZIATIVE PROMOZIONALI TURISTICHE NELL'AMBITO DEL GRUPPO IMMAGINE (D.P.C.M. 4/8/99).	136.704,04	da traserimenti
Missione 07 - Turismo	Programma 01 - Sviluppo e valorizzazione del turismo	Spese correnti	311040	SPESE PER L'ATTUAZIONE DEI PROGETTI INTERREGIONALI ART.5, COMMA, 5 L.135/2001	48.490,08	da traserimenti
Missione 07 - Turismo	Programma 01 - Sviluppo e valorizzazione del turismo	Spese correnti	311040	SPESE PER L'ATTUAZIONE DEI PROGETTI INTERREGIONALI ART.5, COMMA, 5 L.135/2001	608.602,55	da traserimenti
Missione 07 - Turismo	Programma 01 - Sviluppo e valorizzazione del turismo	Spese correnti	311041	FINANZIAMENTO STATALE PER LA REALIZZAZIONE DEL PROGETTO INTERREGIONALE "PORTALE TELEMATICO INTERREGIONALE DI PROMOZIONE TURISTICA" II FASE	48.490,08	da traserimenti
Missione 07 - Turismo	Programma 01 - Sviluppo e valorizzazione del turismo	Spese correnti	311045	AZIONI DI SOSTEGNO AL SISTEMA DELLE IMPRESE TURISTICHE. ART. 6 L.R. 26/2013 ASSESTAMENTO 2013 (COLLEGATO CE 3064010. ADEMPIMENTI CONNESSI ALL'ATTIVAZIONE DEL SISTEMA SPOT)	81.697,80	da leggi e principi contabili
Missione 07 - Turismo	Programma 01 - Sviluppo e valorizzazione del turismo	Spese correnti	311045	AZIONI DI SOSTEGNO AL SISTEMA DELLE IMPRESE TURISTICHE. ART. 6 L.R. 26/2013 ASSESTAMENTO 2013 (COLLEGATO CE 3064010. ADEMPIMENTI CONNESSI ALL'ATTIVAZIONE DEL SISTEMA SPOT)	1.953,37	da traserimenti
Missione 07 - Turismo	Programma 01 - Sviluppo e valorizzazione del turismo	Spese correnti	311065	SPESE PER INTERVENTI A FAVORE DI SISTEMI TURISTICI LOCALI PER PROGETTI DI SVILUPPO INTERREGIONALE.	29.341,96	da traserimenti
Missione 07 - Turismo	Programma 01 - Sviluppo e valorizzazione del turismo	Spese correnti	701000	SPESE PER REALIZZAZIONE PROGETTO D'ECCELLENZA "SOUTH CULTURAL ROUTES"	216.534,19	da traserimenti
Missione 07 - Turismo	Programma 01 - Sviluppo e valorizzazione del turismo	Spese correnti	701005	TRASFERIMENTI ALL'AGENZIA PUGLIAPROMOZIONE PER LA REALIZZAZIONE DEL PROGETTO D'ECCELLENZA "SOUTH CULTURALROUTES"	216.534,19	da traserimenti
Missione 07 - Turismo	Programma 01 - Sviluppo e valorizzazione del turismo	Spese correnti	701006	TRASFERIMENTI ENIT PER LA REALIZZAZIONE DEL PROGETTO D'ECCELLENZA "SOUTH CULTURALROUTES"	216.534,19	da traserimenti
Missione 07 - Turismo	Programma 01 - Sviluppo e valorizzazione del turismo	Spese in conto capitale	311020	SPESE PER L'OFFERTA TURISTICA ART. 6 L.135/2001	54.871,91	da traserimenti
Missione 07 - Turismo	Programma 01 - Sviluppo e valorizzazione del turismo	Spese in conto capitale	311025	DECRETO DEL MINISTERO ATTIVITA' PRODUTTIVE DEL 18/06/04 PAGAMENTO 20% PER I PROGETTI INTERREGIONALI L.135/2001	4.978,26	da traserimenti
Missione 07 - Turismo	Programma 01 - Sviluppo e valorizzazione del turismo	Spese in conto capitale	321025	INTERVENTI PER SVILUPPO E AMMODERNAMENTO DI STRUTTURE TURISTICHE E RI CETTIVE E QUALIFICAZIONE DEI SERVIZI- ART. 1 COMMA 6, L. 30.5.95 N.203E.P.C.M. 20.12.95.	125.192,46	da traserimenti
Missione 07 - Turismo	Programma 01 - Sviluppo e valorizzazione del turismo	Spese in conto capitale	701007	RISORSE LIBERATE PROGRAMMA ATTRATTORI - SPESE ACQUSTO HARDWARE	579.218,60	da traserimenti
Missione 07 - Turismo	Programma 01 - Sviluppo e valorizzazione del turismo	Spese in conto capitale	701008	RISORSE LIBERATE PROGRAMMA ATTRATTORI - PROGETTI TPP-AFC	579.218,60	da traserimenti

ELENCO ANALITICO DELLE QUOTE VINCOLATE E ACCANTONATE DEL RISULTATO DI AMM.NE PRESUNTO AL 31/12/2017

MISSIONE	PROGRAMMA	TITOLO	NUMERO CAPITOLO	OGGETTO	IMPORTO	TIPO VINCOLO
Missione 07 - Turismo	Programma 01 - Sviluppo e valorizzazione del turismo	Spese in conto capitale	701009	RISORSE LIBERATE PROGRAMMA ATTRATTORI - PROGETTI ARET PP	579.218,60	da traserimenti
Missione 07 - Turismo	Programma 02 - Politica regionale unitaria per il turismo	Spese correnti	1154015	SPESE DI MISSIONE E RIMBORSO SPESE DI VIAGGIO SOSTENUTE DAL PERSONALE DEL SERVIZIO TURISMO IN OCCASIONE DI MANIFESTAZIONI FIERISTICHE, EVENTI ED ATTIVITA' PROMOZIONALI IN ITALIA ED ALL'ESTERO	168,93	da traserimenti
Missione 07 - Turismo	Programma 02 - Politica regionale unitaria per il turismo	Spese in conto capitale	1091414	COFINANZIAMENTO COMUNITARIO E STATALE PER L'ATTUAZIONE DELLA MISURA 4.14 SUPPORTO ALLA COMPETITIVITA' E ALL'INNOVAZIONE DELLE IMPRESE E DEI SISTEMI DI IMPRESE TURISTICHE DEL P.O.R. 2000-2006. OBIETTIVO 1 - FESR.	15.001.958,77	da traserimenti
Missione 07 - Turismo	Programma 02 - Politica regionale unitaria per il turismo	Spese in conto capitale	1091415	COFINANZIAMENTO COMUNITARIO E STATALE PER L'ATTUAZIONE DELLA MISURA 4.15 ATTIVITA' DI PROMOZIONE FINALIZZATA ALL'ALLARGAMENTO DELL'OFFERTA TURISTICA DEL P.O.R. 2000-2006. OBIETTIVO 1 - FESR.	118.242,28	da traserimenti
Missione 07 - Turismo	Programma 02 - Politica regionale unitaria per il turismo	Spese in conto capitale	1154010	PROGRAMMA OPERATIVO FESR 2007-2013. SPESE PER ATTUAZIONE ASSE IV LINEA DI INTERVENTO 4.1 INFRASTRUTTURAZIONE, PROMOZIONE E VALORIZZAZIONE DELL'ECONOMIA TURISTICA (QUOTA UE - STATO)	1.690.450,25	da traserimenti
Missione 07 - Turismo	Programma 02 - Politica regionale unitaria per il turismo	Spese in conto capitale	1154011	PROGRAMMA OPERATIVO FESR 2007-2013. SPESE PER ATTUAZIONE ASSE IV LINEA DI INTERVENTO 4.1 INFRASTRUTTURAZIONE, PROMOZIONE E VALORIZZAZIONE DELL'ECONOMIA TURISTICA (QUOTA UE - STATO) - CONTRIBUTI AGLI INVESTIMENTI A ALTRE IMPRESE	108,80	da traserimenti
Missione 07 - Turismo	Programma 02 - Politica regionale unitaria per il turismo	Spese in conto capitale	1154016	PROGRAMMA OPERATIVO FESR 2007-2013. SPESE PER ATTUAZIONE ASSE IV LINEA DI INTERVENTO 4.1 INFRASTRUTTURAZIONE, PROMOZIONE E VALORIZZAZIONE DELL'ECONOMIA TURISTICA (QUOTA UE - STATO) - PROGRAMMA DI ATTIVITA' A COMPLETAMENTO DELLA PROGRAMMAZIONE 2007/2013, P	791,04	da traserimenti
Missione 07 - Turismo	Programma 02 - Politica regionale unitaria per il turismo	Spese in conto capitale	1161680	POR 2014-2020. FONDO FESR. AZIONE 6.8 INTERVENTI PER IL RIPOSIZIONAMENTO COMPETITIVO DELLE DESTINAZIONI TURISTICHE. CONTRIBUTI AGLI INVESTIMENTI A AMMINISTRAZIONI LOCALI. QUOTA UE	1.354.885,05	da traserimenti
Missione 07 - Turismo	Programma 02 - Politica regionale unitaria per il turismo	Spese in conto capitale	1162680	POR 2014-2020. FONDO FESR. AZIONE 6.8 INTERVENTI PER IL RIPOSIZIONAMENTO COMPETITIVO DELLE DESTINAZIONI TURISTICHE. CONTRIBUTI AGLI INVESTIMENTI A AMMINISTRAZIONI LOCALI. QUOTA STATO	953.074,17	da traserimenti
Missione 08 - Assetto del territorio ed edilizia abitativa	Programma 01 - Urbanistica e assetto del territorio	Spese correnti	511034	REIMPIEGO DELLE ECONOMIE DI CUI ALL'ART. 5 COMMA 2, DELLA L.R. 27/2012. (ART. 37, COMMA 2 L.R. 37/2014. COLLEGATO C.E. N. 4003150)	364.446,03	da leggi e principi contabili
Missione 08 - Assetto del territorio ed edilizia abitativa	Programma 01 - Urbanistica e assetto del territorio	Spese correnti	571040	SPESE PER LA REDAZIONE E DIFFUSIONE DI STUDI E ATTI DI INDIRIZZO PER LA FORMAZIONE DEL CATASTO UBANISTICO E DELLA BANCA DATI DELL'ABUSIVISMO. COLLEGATO AL C.E. 3061110	1.034.417,32	da leggi e principi contabili
Missione 08 - Assetto del territorio ed edilizia abitativa	Programma 01 - Urbanistica e assetto del territorio	Spese correnti	571040	SPESE PER LA REDAZIONE E DIFFUSIONE DI STUDI E ATTI DI INDIRIZZO PER LA FORMAZIONE DEL CATASTO UBANISTICO E DELLA BANCA DATI DELL'ABUSIVISMO. COLLEGATO AL C.E. 3061110	20.185,98	da traserimenti
Missione 08 - Assetto del territorio ed edilizia abitativa	Programma 01 - Urbanistica e assetto del territorio	Spese correnti	571041	SPESE PER LA FORMAZIONE E IL FUNZIONAMENTO DELL'OSSERVATORIO URBANISTICO, IL CATASTO UBANISTICO E L'ARCHIVIO STORICO DEGLI STRUMENTI URBANISTICI. COLLEGATO AL C.E. 3061110. UTILIZZO BENI DI TERZI	6.226,83	da leggi e principi contabili

ELENCO ANALITICO DELLE QUOTE VINCOLATE E ACCANTONATE DEL RISULTATO DI AMM.NE PRESUNTO AL 31/12/2017

MISSIONE	PROGRAMMA	TITOLO	NUMERO CAPITOLO	OGGETTO	IMPORTO	TIPO VINCOLO
Missione 08 - Assetto del territorio ed edilizia abitativa	Programma 01 - Urbanistica e assetto del territorio	Spese correnti	571050	FONDO REGIONALE DI ROTAZIONEPER LE ANTICIPAZIONI RELATIVE ALLE SPESE DI DEMOLIZIONE. ART. 6 L.R. 15 DEL 11/06/2012 (COLLEGATO AL CE 3061110)	94.791,43	da leggi e principi contabili
Missione 08 - Assetto del territorio ed edilizia abitativa	Programma 01 - Urbanistica e assetto del territorio	Spese correnti	571050	FONDO REGIONALE DI ROTAZIONEPER LE ANTICIPAZIONI RELATIVE ALLE SPESE DI DEMOLIZIONE. ART. 6 L.R. 15 DEL 11/06/2012 (COLLEGATO AL CE 3061110)	20.185,98	da traserimenti
Missione 08 - Assetto del territorio ed edilizia abitativa	Programma 01 - Urbanistica e assetto del territorio	Spese correnti	574030	FONDO PER IL FINANZIAMENTO DELLE SPESE PER L'ESPLETAMENTO DEI CONCORSI D'IDEE E DI PROGETTAZIONE. (ART. 17, COMMA 1, L.R. 10/06/2008 N. 14). C.E. COLLEGATO 3061110	16.983,43	da leggi e principi contabili
Missione 08 - Assetto del territorio ed edilizia abitativa	Programma 01 - Urbanistica e assetto del territorio	Spese correnti	574030	FONDO PER IL FINANZIAMENTO DELLE SPESE PER L'ESPLETAMENTO DEI CONCORSI D'IDEE E DI PROGETTAZIONE. (ART. 17, COMMA 1, L.R. 10/06/2008 N. 14). C.E. COLLEGATO 3061110	20.185,98	da traserimenti
Missione 08 - Assetto del territorio ed edilizia abitativa	Programma 01 - Urbanistica e assetto del territorio	Spese correnti	574035	SPESE PER IL PREMIO APULIA PER LE OPERE DI ARCHITETTURA CONTEMPORANEA O DI URBANISTICA. (ART. 17, COMMA 2, L.R. 10/06/2008 N. 14). C.E. COLLEGATO 3061110	19.836,62	da leggi e principi contabili
Missione 08 - Assetto del territorio ed edilizia abitativa	Programma 01 - Urbanistica e assetto del territorio	Spese correnti	574035	SPESE PER IL PREMIO APULIA PER LE OPERE DI ARCHITETTURA CONTEMPORANEA O DI URBANISTICA. (ART. 17, COMMA 2, L.R. 10/06/2008 N. 14). C.E. COLLEGATO 3061110	20.185,98	da traserimenti
Missione 08 - Assetto del territorio ed edilizia abitativa	Programma 01 - Urbanistica e assetto del territorio	Spese correnti	574036	SPESE PER IL PREMIO APULIA PER LE OPERE DI ARCHITETTURA CONTEMPORANEA O DI URBANISTICA. (ART. 17, COMMA 2, L.R. 10/06/2008 N. 14). C.E. COLLEGATO 3061110. UTILIZZO DI BENI DI TERZI	16.983,43	da leggi e principi contabili
Missione 08 - Assetto del territorio ed edilizia abitativa	Programma 01 - Urbanistica e assetto del territorio	Spese correnti	574036	SPESE PER IL PREMIO APULIA PER LE OPERE DI ARCHITETTURA CONTEMPORANEA O DI URBANISTICA. (ART. 17, COMMA 2, L.R. 10/06/2008 N. 14). C.E. COLLEGATO 3061110. UTILIZZO DI BENI DI TERZI	20.185,98	da traserimenti
Missione 08 - Assetto del territorio ed edilizia abitativa	Programma 01 - Urbanistica e assetto del territorio	Spese correnti	801000	FONDO PER IL FINANZIAMENTO DELLE SPESE PER L'ESPLETAMENTO DEI CONCORSI D'IDEE E DI PROGETTAZIONE. (ART. 17, COMMA 1, L.R. 10/06/2008 N. 14).RISORSE AGGIUNTIVE ART. 23 L.R. N. 40/2016 (BILANCIO DI PREVISIONE 2017-2019)	20.185,98	da traserimenti
Missione 08 - Assetto del territorio ed edilizia abitativa	Programma 01 - Urbanistica e assetto del territorio	Spese correnti	1081145	ACQUISTO E/O PRODUZIONE DI CARTOGRAFIA TECNICA IN ATTUAZIONE DELLA L.R. 28/96 CON UTILIZZO DEI FONDI DERIVANTI DALLA REALIZZAZIONE DEL SISTEMA CARTOGRAFICO NAZIONALE DI RIFERIMENTO, AZIONE B12, DEL PROGRAMMA DELLE ATTIVITA' CONV. TRA LE REGIONI BASILICAT	377.246,99	da traserimenti
Missione 08 - Assetto del territorio ed edilizia abitativa	Programma 02 - Edilizia residenziale pubblica e locale e piani di edilizia economico-popolare	Spese correnti	411040	FONDO PER L'ANAGRAFE UTENZA E OSSERVATORIO CONDIZIONE ABITATIVA - D.LVO N. 112/98 - ART. 4 CONV. DEL 20/11/2001 REGIONE - CASSA DD.PP. E PER LA VALUTAZIONE ECONOMICA FINANZIARIA DEGLI INTERVENTI DI RIQUALIFICAZIONE URBANA.	8.247,80	da traserimenti
Missione 08 - Assetto del territorio ed edilizia abitativa	Programma 02 - Edilizia residenziale pubblica e locale e piani di edilizia economico-popolare	Spese correnti	411192	COFINANZIAMENTO PER IL SOSTEGNO ALL'ACCESSO DELLE ABITAZIONI IN LOCAZIONE - L.431/98.-	481.646,24	da traserimenti

ELENCO ANALITICO DELLE QUOTE VINCOLATE E ACCANTONATE DEL RISULTATO DI AMM.NE PRESUNTO AL 31/12/2017

MISSIONE	PROGRAMMA	TITOLO	NUMERO CAPITOLO	OGGETTO	IMPORTO	TIPO VINCOLO
Missione 08 - Assetto del territorio ed edilizia abitativa	Programma 02 - Edilizia residenziale pubblica e locale e piani di edilizia economico-popolare	Spese correnti	411193	CONTRIBUTI CONCESSI AI COMUNI PER IL SOSTEGNO ALL'ACCESSO DELLE ABITAZIONI IN LOCAZIONE - L.431/98.-	179.828,54	da traserimenti
Missione 08 - Assetto del territorio ed edilizia abitativa	Programma 02 - Edilizia residenziale pubblica e locale e piani di edilizia economico-popolare	Spese correnti	411194	CONTRIBUTI AI COMUNI PER IL SOSTEGNO ALLA MOROSITA' INCOLPEVOLE. INTERVENTI DI CUI ALL'ART.6, COMMA 5, DEL D.L. 102/2013 CONVERTITO CON MODIFICAZIONI DALLA L. 124/2013.	12.306,30	da traserimenti
Missione 08 - Assetto del territorio ed edilizia abitativa	Programma 02 - Edilizia residenziale pubblica e locale e piani di edilizia economico-popolare	Spese correnti	491024	ANNUALITA' IN C/INTERESSI PER INTERVENTI FINANZIATI DALLA LEGGE N.25/80 SULLA CASA. D.LVO 112/98.	124.232,81	da traserimenti
Missione 08 - Assetto del territorio ed edilizia abitativa	Programma 02 - Edilizia residenziale pubblica e locale e piani di edilizia economico-popolare	Spese correnti	491034	ANNUALITA IN CONTO INTERESSI PER INTERVENTI CONCESSI CON LL.RR. IN MATERIA DI E.R.P. COLLEGATO AL CAPITOLO DI ENTRATA 2057005. D.LVO 112/98.	3.240.577,66	da traserimenti
Missione 08 - Assetto del territorio ed edilizia abitativa	Programma 02 - Edilizia residenziale pubblica e locale e piani di edilizia economico-popolare	Spese correnti	491036	ANNUALITA' IN CONTO INTERESSI PER INTERVENTI CONCESSI CON LEGGI REGIONALI SULLA CASA - ANNO CORRENTE COLLEGATO AL CAPITOLO DI ENTRATA 2057005. D.LVO 112/98.	78.874.499,33	da traserimenti
Missione 08 - Assetto del territorio ed edilizia abitativa	Programma 02 - Edilizia residenziale pubblica e locale e piani di edilizia economico-popolare	Spese correnti	491037	ANNUALITA' IN C/INTERESSI PER INTERVENTI CONCESSI CON LEGGI STATALI SULLA CASA-ANNO CORRENTE.L.457/78.COLLEGATO AL CAPITOLO DI ENTRATA 2057005. D.LVO 112/98.	27.095,45	da traserimenti
Missione 08 - Assetto del territorio ed edilizia abitativa	Programma 02 - Edilizia residenziale pubblica e locale e piani di edilizia economico-popolare	Spese correnti	492025	ANNUALITA' PER CONTRIBUTI IN CONTO INTERESSI IN FAVORE DI IMPRESE E COOPERATIVE PER PROGRAMMA DI EDILIZIA RESIDENZIALE PUBBLICA AGEVOLATA PER NUOVE COSTRUZIONI - BIENNIO 1988/89 - ART.22 L.67/88. D.LVO 112/98.	3.188.559,48	da traserimenti
Missione 08 - Assetto del territorio ed edilizia abitativa	Programma 02 - Edilizia residenziale pubblica e locale e piani di edilizia economico-popolare	Spese in conto capitale	411012	CONTRIBUZIONE FINANZIARIA DELLO STATO AL PROGRAMMA NAZIONALE DENOMINATO CONTRATTO DI QUARTIERE II - DM 30/12/2002 - L. 21/2001 -	13.096.906,68	da traserimenti
Missione 08 - Assetto del territorio ed edilizia abitativa	Programma 02 - Edilizia residenziale pubblica e locale e piani di edilizia economico-popolare	Spese in conto capitale	411022	CONTRIBUTI CONCESSI PER L'ATTUAZIONE DEL PROGRAMMA DI RIQUALIFICAZIONE URBANA PER ALLOGGI A CANONE SOSTENIBILE - DECRETO MINISTERO INFRASTRUTTURE DEL 26/03/2008 (G.U. N. 115/2008)	5.132.682,68	da traserimenti
Missione 08 - Assetto del territorio ed edilizia abitativa	Programma 02 - Edilizia residenziale pubblica e locale e piani di edilizia economico-popolare	Spese in conto capitale	411030	TRASFERIMENTO FONDI ALLE ARCA E AI COMUNI PER IL RECUPERO DI IMMOBILI RESIDENZIALI. (COLLEGATO AL CAPITOLO DI ENTRATA 4114300)	176.088,54	da leggi e principi contabili

ELENCO ANALITICO DELLE QUOTE VINCOLATE E ACCANTONATE DEL RISULTATO DI AMM.NE PRESUNTO AL 31/12/2017

MISSIONE	PROGRAMMA	TITOLO	NUMERO CAPITOLO	OGGETTO	IMPORTO	TIPO VINCOLO
Missione 08 - Assetto del territorio ed edilizia abitativa	Programma 02 - Edilizia residenziale pubblica e locale e piani di edilizia economico-popolare	Spese in conto capitale	411115	PROGRAMMA DI RIQUALIFICAZIONE URBANA PER ALLOGGI A CANONE SOSTENIBILE. (L.R. 18/2008 DI ASSESTAMENTO BILANCIO 2008)	2.273.211,97	da traserimenti
Missione 08 - Assetto del territorio ed edilizia abitativa	Programma 02 - Edilizia residenziale pubblica e locale e piani di edilizia economico-popolare	Spese in conto capitale	411135	CONTRIBUTI A FAVORE DI COMUNI E ARCA PER INTERVENTI DI RECUPERO E RAZIONALIZZAZIONE DEGLI IMMOBILI E DEGLI ALLOGGI DI EDILIZIA RESIDENZIALE PUBBLICA. - ART. 4 DL N. 47/2014 CONVERTITO DALLA LEGGE N. 80/2014	7.032.324,40	da traserimenti
Missione 08 - Assetto del territorio ed edilizia abitativa	Programma 02 - Edilizia residenziale pubblica e locale e piani di edilizia economico-popolare	Spese in conto capitale	411155	TRASFERIMENTO A PUBBLICHE AMMINISTRAZIONI PER INTERVENTI DI CUI ALL'ART. 1, COMMA 1, LETTERE B), C), D) ED E) DEL PIANO NAZIONALE DI EDILIZIA ABITATIVA ALLEGATP AL D.C.P.M. DEL 16/07/2009.	140.324,07	da traserimenti
Missione 08 - Assetto del territorio ed edilizia abitativa	Programma 02 - Edilizia residenziale pubblica e locale e piani di edilizia economico-popolare	Spese in conto capitale	411155	TRASFERIMENTO A PUBBLICHE AMMINISTRAZIONI PER INTERVENTI DI CUI ALL'ART. 1, COMMA 1, LETTERE B), C), D) ED E) DEL PIANO NAZIONALE DI EDILIZIA ABITATIVA ALLEGATP AL D.C.P.M. DEL 16/07/2009.	1.406.945,15	da traserimenti
Missione 08 - Assetto del territorio ed edilizia abitativa	Programma 02 - Edilizia residenziale pubblica e locale e piani di edilizia economico-popolare	Spese in conto capitale	411175	TRASFERIMENTO AD ENTI PUBBLICI DEL FONDO DI ROTAZIONE DI CUI ALL'ART. 5 L. N. 179/92. COFINANZIAMENTO REGIONALE ASSE VII P.O. FESR 2007-2013	1.299.202,44	da traserimenti
Missione 08 - Assetto del territorio ed edilizia abitativa	Programma 02 - Edilizia residenziale pubblica e locale e piani di edilizia economico-popolare	Spese in conto capitale	411175	TRASFERIMENTO AD ENTI PUBBLICI DEL FONDO DI ROTAZIONE DI CUI ALL'ART. 5 L. N. 179/92. COFINANZIAMENTO REGIONALE ASSE VII P.O. FESR 2007-2013	783.989,49	da traserimenti
Missione 08 - Assetto del territorio ed edilizia abitativa	Programma 02 - Edilizia residenziale pubblica e locale e piani di edilizia economico-popolare	Spese in conto capitale	411185	CONTRIBUTI PER IL RECUPERO E LA NUOVA COSTRUZIONE DI ALLOGGI DA CONCEDERE IN LOCAZIONE - L.179/92 (PUNTO 5.7 D.C.R. N. 894/94).	3.389.404,99	da traserimenti
Missione 08 - Assetto del territorio ed edilizia abitativa	Programma 02 - Edilizia residenziale pubblica e locale e piani di edilizia economico-popolare	Spese in conto capitale	411197	PIANO OPERATIVO REGIONALE PER LA REALIZZAZIONE DI ABITAZIONI DA DARE IN AFFITTO CONTRIBUTI IN C/CAPITALE. L. 21/2001	12.355.557,51	da traserimenti
Missione 08 - Assetto del territorio ed edilizia abitativa	Programma 02 - Edilizia residenziale pubblica e locale e piani di edilizia economico-popolare	Spese in conto capitale	521025	CONTRIBUTI AI COMUNI PER INTERVENTI TESI A FAVORIRE IL SUPERAMENTO E L'ELIMINAZIONE DELLE BARRIRE ARCHITETTONICHE NEGLI EDIFICI PRIVATI LEGGE N.13/89 ARTT.10-11.	14.500,96	da traserimenti
Missione 08 - Assetto del territorio ed edilizia abitativa	Programma 02 - Edilizia residenziale pubblica e locale e piani di edilizia economico-popolare	Spese in conto capitale	1110080	FONDO PER FRONTEGGIARE LE RICHIESTE URGENTI DI PAGAMENTO DA PARTE DEI BENEFICIARI FINANZIATI DALLA REGIONE PUGLIA PER L'EDILIZIA SOVVENZIONATA. D.LGS 112/98 ART.63 - ART. 4 CONV. DEL 20/11/2001 CON LA CASSA DD.PP.	36.106.373,35	da traserimenti

ELENCO ANALITICO DELLE QUOTE VINCOLATE E ACCANTONATE DEL RISULTATO DI AMM.NE PRESUNTO AL 31/12/2017

MISSIONE	PROGRAMMA	TITOLO	NUMERO CAPITOLO	OGGETTO	IMPORTO	TIPO VINCOLO
Missione 08 - Assetto del territorio ed edilizia abitativa	Programma 03 - Politica regionale unitaria per l'assetto del territorio e l'edilizia abitativa	Spese in conto capitale	574015	PROGRAMMA COMUNITARIO URBACT II - PROGETTO DEL WORKING GROUP DAL TITOLO 'SHARIN URBAN KNOWLEDGE' CON LEAD PARTNER L'UNIVERSITA' IUAV DI VENEZIA.	1.336,64	da traserimenti
Missione 08 - Assetto del territorio ed edilizia abitativa	Programma 03 - Politica regionale unitaria per l'assetto del territorio e l'edilizia abitativa	Spese in conto capitale	1091501	COFINANZIAMENTO COMUNITARIO E STATALE PER L'ATTUAZIONE DELLA MISURA 5.1 RECUPERO E RIQUALIFICAZIONE DEI SISTEMI URBANI DEL P.O.R. 2000-2006. OBIETTIVO 1 - FESR.	3.643.193,21	da traserimenti
Missione 08 - Assetto del territorio ed edilizia abitativa	Programma 03 - Politica regionale unitaria per l'assetto del territorio e l'edilizia abitativa	Spese in conto capitale	1143095	ACCORDO DI PROGRAMMA QUADRO MULTIREGIONALE -SENSI CONTEMPORANEI - ATTO INTEGRATIVO REGIONE PUGLIA. . SPESE FINANZIATE D ALLA DEL. CIPE N. 35/2005 QUOTA C.3.5.1.	60.000,00	da traserimenti
Missione 08 - Assetto del territorio ed edilizia abitativa	Programma 03 - Politica regionale unitaria per l'assetto del territorio e l'edilizia abitativa	Spese in conto capitale	1148003	INTESA ISTITUZIONALE DI PROGRAMMA STATO - REGIONE PUGLIA. ACCORDO DI PROGRAMMA QUADRO IN MATERIA DI ACCELLERAZIONE DELLA SPESA IN AREE URBANE. SPESE FINANZIATE DALLA DELIBERA CIPE N. 35/2005. SETTORE PROGRAMMAZIONE E POLITICHE COMUNITARIE.PROGETTI IN ARE	17.869,02	da traserimenti
Missione 08 - Assetto del territorio ed edilizia abitativa	Programma 03 - Politica regionale unitaria per l'assetto del territorio e l'edilizia abitativa	Spese in conto capitale	1157000	PROGRAMMA OPERATIVO FESR 2007-2013. SPESE PER ATTUAZIONE ASSE VII CITTA' E SISTEMA URBANO (QUOTA REGIONE)	8.266.100,36	da leggi e principi contabili
Missione 08 - Assetto del territorio ed edilizia abitativa	Programma 03 - Politica regionale unitaria per l'assetto del territorio e l'edilizia abitativa	Spese in conto capitale	1157010	PROGRAMMA OPERATIVO FESR2007-2013. SPESE PER ATTUAZIONE ASSE VII LINEA DI INTERVENTO 7.1 PIANI INTEGRATI DI SVILUPPO URBANO (UE - STATO)	1.026.032,88	da traserimenti
Missione 08 - Assetto del territorio ed edilizia abitativa	Programma 03 - Politica regionale unitaria per l'assetto del territorio e l'edilizia abitativa	Spese in conto capitale	1157020	PROGRAMMA OPERATIVO FESR2007-2013. SPESE PER ATTUAZIONE ASSE VII LINEA DI INTERVENTO 7.2 PIANI INTEGRATI DI SVILUPPO TERRITORIALE (UE - STATO)	443.892,13	da traserimenti
Missione 09 - Sviluppo sostenibile e tutela del territorio e dell'ambiente	Programma 01 - Difesa del suolo	Spese correnti	511026	L. 326/03 SPESE DI ATTUAZIONE O.P.C.M. 3362/2004 D.P.C.M . N.2355/05 E DGR 1965/04 - VERIFICHE TECNICHE E INTERVENTI DI ADEGUAMENTO O MIGLIORAMENTO SISMICO. TRASFERIMENTI ALLE PUBBLICHE AMMINISTRAZIONI.	409.648,35	da traserimenti
Missione 09 - Sviluppo sostenibile e tutela del territorio e dell'ambiente	Programma 01 - Difesa del suolo	Spese correnti	511027	L. 326/03 SPESE DI ATTUAZIONE O.P.C.M. 3362/2004 D.P.C.M . N.2355/05 E DGR 1965/04 - VERIFICHE TECNICHE E INTERVENTI DI ADEQUAMENTO O MIGLIORAMENTO SISMICO. TRASFERIMENTI A SOGGETTI E ISTITUZIONI PRIVATE.	297.839,00	da traserimenti
Missione 09 - Sviluppo sostenibile e tutela del territorio e dell'ambiente	Programma 01 - Difesa del suolo	Spese correnti	511028	L. 326/03 SPESE DI ATTUAZIONE O.P.C.M. 3362/2004 D.P.C.M . N.2355/05 E DGR 1965/04 - VERIFICHE TECNICHE E INTERVENTI DI ADEQUAMENTO O MIGLIORAMENTO SISMICO. INTERVENTI DIRETTI.	221,15	da traserimenti
Missione 09 - Sviluppo sostenibile e tutela del territorio e dell'ambiente	Programma 01 - Difesa del suolo	Spese correnti	511035	SPESE PER ATTIVITA' DI INDIVIDUAZIONE E PERIMETRAZIONE DELLE AREE A RISCHIO E PER L'ASSUNZIONE DI PERSONALE TECNICO A TEMPO DETERMINATO. ART. 8 L.267/98.	3.783,00	da traserimenti

ELENCO ANALITICO DELLE QUOTE VINCOLATE E ACCANTONATE DEL RISULTATO DI AMM.NE PRESUNTO AL 31/12/2017

MISSIONE	PROGRAMMA	TITOLO	NUMERO CAPITOLO	OGGETTO	IMPORTO	TIPO VINCOLO
Missione 09 - Sviluppo sostenibile e tutela del territorio e dell'ambiente	Programma 01 - Difesa del suolo	Spese correnti	511037	SPESE PER L'ATTUAZIONE DEL OPCM N.3907 DEL 13/11/2010, ART. 2 COMMA 1, LETT. A) - INDAGINI DI MICROZONAZIONE SISMICA.	12.587,75	da traserimenti
Missione 09 - Sviluppo sostenibile e tutela del territorio e dell'ambiente	Programma 01 - Difesa del suolo	Spese correnti	511046	FONDO PER LA PREVENZIONE DEL RISCHIO SISMICOART. 11 D.L. 28 APRILE 2009 N.39 CONVERTITO CON MODIFICAZIONI DALLA LEGGE 77/2009. SPESE HPER INDAGINI DI MICROZONAZIONE SISMICA.	1.431.458,77	da traserimenti
Missione 09 - Sviluppo sostenibile e tutela del territorio e dell'ambiente	Programma 01 - Difesa del suolo	Spese correnti	511049	FONDO PER LA PREVENZIONE DEL RISCHIO SISMICOART. 11 D.L. 28 APRILE 2009 N.39 CONVERTITO CON MODIFICAZIONI DALLA LEGGE 77/2009.ONERI RELATIVI ALLA REALIZZAZIONE DELLE PROCEDURE DI CONCESSIONE DI CONTRIBUTI.	95.571,31	da traserimenti
Missione 09 - Sviluppo sostenibile e tutela del territorio e dell'ambiente	Programma 01 - Difesa del suolo	Spese correnti	511058	SPESE PER L'ATTUAZIONE DEL OPCM N.3907 DEL 13/11/2010, ART. 2 COMMA 1, LETT. A) - INDAGINI DI MICROZONAZIONE SISMICA. - IMPOSTA REGIONALE SULLE ATTIVITA' PRODUTTIVE (IRAP)	12.587,75	da traserimenti
Missione 09 - Sviluppo sostenibile e tutela del territorio e dell'ambiente	Programma 01 - Difesa del suolo	Spese correnti	511059	FONDO PER LA PREVENZIONE DEL RISCHIO SISMICOART. 11 D.L. 28 APRILE 2009 N.39 CONVERTITO CON MODIFICAZIONI DALLA LEGGE 77/2009.ONERI RELATIVI ALLA REALIZZAZIONE DELLE PROCEDURE DI CONCESSIONE DI CONTRIBUTI - IMPOSTA REGIONALE SULLE ATTIVITA' PRODUTTIVE (IR	12.587,75	da traserimenti
Missione 09 - Sviluppo sostenibile e tutela del territorio e dell'ambiente	Programma 01 - Difesa del suolo	Spese correnti	511061	FONDO PER LA PREVENZIONE DEL RISCHIO SISMICOART. 11 D.L. 28 APRILE 2009 N.39 CONVERTITO CON MODIFICAZIONI DALLA LEGGE 77/2009.ONERI RELATIVI ALLA REALIZZAZIONE DELLE PROCEDURE DI CONCESSIONE DI CONTRIBUTI - RETRIBUZIONI IN DENARO	12.587,75	da traserimenti
Missione 09 - Sviluppo sostenibile e tutela del territorio e dell'ambiente	Programma 01 - Difesa del suolo	Spese correnti	511062	FONDO PER LA PREVENZIONE DEL RISCHIO SISMICOART. 11 D.L. 28 APRILE 2009 N.39 CONVERTITO CON MODIFICAZIONI DALLA LEGGE 77/2009.ONERI RELATIVI ALLA REALIZZAZIONE DELLE PROCEDURE DI CONCESSIONE DI CONTRIBUTI - CONTRIBUTI SOCIALI EFFETTIVI A CARICO DELL'ENTE	12.587,75	da traserimenti
Missione 09 - Sviluppo sostenibile e tutela del territorio e dell'ambiente	Programma 01 - Difesa del suolo	Spese in conto capitale	511038	SPESE PER L'ATTUAZIONE DEL OPCM N.3907 DEL 13/11/2010, ART. 2 COMMA 1, LETT. B) E C)- INTERVENTI FINALIZZATI ALLA RIDUZIONE DEL RISCHIO SISMICO SU STRUTTURE STRATEGICHE.	12.587,75	da traserimenti
Missione 09 - Sviluppo sostenibile e tutela del territorio e dell'ambiente	Programma 01 - Difesa del suolo	Spese in conto capitale	511047	FONDO PER LA PREVENZIONE DEL RISCHIO SISMICOART. 11 D.L. 28 APRILE 2009 N.39 CONVERTITO CON MODIFICAZIONI DALLA LEGGE 77/2009. INTERVENTI STRUTTURALI DI OPERE PUBBLICHE STRATEGICHE.	62.587,75	da traserimenti
Missione 09 - Sviluppo sostenibile e tutela del territorio e dell'ambiente	Programma 01 - Difesa del suolo	Spese in conto capitale	511048	FONDO PER LA PREVENZIONE DEL RISCHIO SISMICO ART. 11 D.L. 28 APRILE 2009 N.39 CONVERTITO CON MODIFICAZIONI DALLA LEGGE 77/2009. INTERVENTI STRUTTURALI DI EDIFICI PRIVATI.	12.587,75	da traserimenti
Missione 09 - Sviluppo sostenibile e tutela del territorio e dell'ambiente	Programma 01 - Difesa del suolo	Spese in conto capitale	531058	SPESE DI INTERVENTO RELATIVE AL CONFERIMENTO DI FUNZIONE AI SENSI DEL D.LVO N. 112/98. ASSEGNAZIONE FONDI AGLI ENTI LOCALI TERRITORIALI.	92.814,57	da traserimenti
Missione 09 - Sviluppo sostenibile e tutela del territorio e dell'ambiente	Programma 01 - Difesa del suolo	Spese in conto capitale	611022	INTERVENTI IN MATERIA DI DIFESA DELLA COSTA/OPERE MARITTIME IN ATTUAZIONE DELLE FUNZIONI TRASFERITE (D. LGS. N. 112/1998).	1.989.006,54	da traserimenti
Missione 09 - Sviluppo sostenibile e tutela del territorio e dell'ambiente	Programma 01 - Difesa del suolo	Spese in conto capitale	611111	SIN BRINDISI ┐ ATTUAZIONE INTERVENTI DI MESSA IN SICUREZZA IN ATTUAZIONE DELL'APQ DEL 18/12/2007	627.096,38	da traserimenti

ELENCO ANALITICO DELLE QUOTE VINCOLATE E ACCANTONATE DEL RISULTATO DI AMM.NE PRESUNTO AL 31/12/2017

MISSIONE	PROGRAMMA	TITOLO	NUMERO CAPITOLO	OGGETTO	IMPORTO	TIPO VINCOLO
Missione 09 - Sviluppo sostenibile e tutela del territorio e dell'ambiente	Programma 01 - Difesa del suolo	Spese in conto capitale	621110	ATTUAZIONE SCHEMI PREVISIONALI E PROGRAMMATICI EX LEGGE 183/89 E 253/90 IN MATERIA DI DIFESA DEL SUOLO.BACINI REGIONALI.	474.547,43	da trasferimenti
Missione 09 - Sviluppo sostenibile e tutela del territorio e dell'ambiente	Programma 01 - Difesa del suolo	Spese in conto capitale	621115	FONDI STATALI PR ATTUAZIONE ATTIVITA' PERIMETRAZIONE ARRE A RISCHIO IDROGEOLOGICO D.L. 11/6/98 N 180 CONVERTITO IN LEGGE 3/8/1998 N 267. ART. 8 COMMA 2. BACINI INTERR.LI E REGIONALI.	484.718,70	da trasferimenti
Missione 09 - Sviluppo sostenibile e tutela del territorio e dell'ambiente	Programma 01 - Difesa del suolo	Spese in conto capitale	621117	TRASFERIMENTO FONDI PER PROGETTI STRATEGICI. DPR N. 331 DEL 9/05/2001.	18.848,08	da trasferimenti
Missione 09 - Sviluppo sostenibile e tutela del territorio e dell'ambiente	Programma 01 - Difesa del suolo	Spese in conto capitale	621118	INTERVENTI PILOTA CONSOLIDAMENTO CANOSA DI PUGLIA - L. 137/95, DELIB.CIPE 29/897 (D.M. 12731 DEL 28/12/2000).	6.000,01	da trasferimenti
Missione 09 - Sviluppo sostenibile e tutela del territorio e dell'ambiente	Programma 01 - Difesa del suolo	Spese in conto capitale	621120	ATTUAZIONE SCHEMI PREVISIONALI E PROGRAMMATICI EX L. 183/89 E 253/90 IN MATERIA DI DIFESA DEL SUOLO BACINI INTERREGIONALI.	725.840,89	da trasferimenti
Missione 09 - Sviluppo sostenibile e tutela del territorio e dell'ambiente	Programma 01 - Difesa del suolo	Spese in conto capitale	621132	ATTUAZIONE PROGRAMMA DI INTERVENTI DI MESSA IN SICUREZZA DEL TERRITORIO NAZIONALE DAL DISSESTO IDROGEOLOGICO. ART. 32, COMMA 10 DEL DL 30 SETTEMBRE 2003 N. 269.	21.294,46	da trasferimenti
Missione 09 - Sviluppo sostenibile e tutela del territorio e dell'ambiente	Programma 01 - Difesa del suolo	Spese in conto capitale	621134	INTERVENTI IN MATERIA DI DIFESA DEL SUOLO IN ATTUAZIONE DELLE FUNZIONI TRASFERITE. D.LGS. 112/98	10.547.233,07	da trasferimenti
Missione 09 - Sviluppo sostenibile e tutela del territorio e dell'ambiente	Programma 01 - Difesa del suolo	Spese in conto capitale	621136	TRASFERIMENTI AI COMUNI DI FONDI STATALI PER INTERVENTI IN MATERIA DI DIFESA DEL SUOLO - DISSESTI IDROGEOLOGICI - D.P.R. 331 DEL 9/05/2001 - BACINO REGIONALE E BACINI INTERREGIONALI.	1.436.694,92	da trasferimenti
Missione 09 - Sviluppo sostenibile e tutela del territorio e dell'ambiente	Programma 01 - Difesa del suolo	Spese in conto capitale	621140	L.179/02 ART.16. PROGRAMMA STRALCIO DI INTERVENTI URGENTI PER IL RIASSETTO TERRITORIALE DELLE AREE A RISCHIO IDROGEOLOGICO.	100.110,32	da trasferimenti
Missione 09 - Sviluppo sostenibile e tutela del territorio e dell'ambiente	Programma 01 - Difesa del suolo	Spese in conto capitale	621160	TRASFERIMENTO AGLI ENTI LOCALI DELLE RISORSE PER L'ATTUAZIONE DEL PROGRAMMA STRATEGICO NAZIONALE. LEGGE 24/12/2007/ N.245.	32.986,27	da trasferimenti
Missione 09 - Sviluppo sostenibile e tutela del territorio e dell'ambiente	Programma 02 - Tutela, valorizzazione e recupero ambientale	Spese correnti	581045	SPESE CORRENTI DIRETTE PER LE ATTIVITA' DELL'OSSERVATORIO REGIONALE BIODIVERSITA' - P.I. DEL 21/12/2011, AI SENSI DEL D.M. 6 GIUGNO 2011.	20.000,00	da trasferimenti
Missione 09 - Sviluppo sostenibile e tutela del territorio e dell'ambiente	Programma 02 - Tutela, valorizzazione e recupero ambientale	Spese correnti	611036	TRASFERIMENTO AGLI ENTI LOCALI DEI FONDI F.A.S. 2004/2007 DEL. CIPE N. 19/2004 - DGR N. 1961/2006 PER LA REALIZZAZIONE DEL - PROGETTO GRASTEPP - TRA GRAVINE E STEPPE.	4.400,00	da trasferimenti
Missione 09 - Sviluppo sostenibile e tutela del territorio e dell'ambiente	Programma 02 - Tutela, valorizzazione e recupero ambientale	Spese correnti	611052	SPESE PER ADEMPIMENTI REGIONALI IN MATERIA DI VALUTAZIONE DI IMPATTO AMBIENTALE L.R. 11/2001	114.527,90	da leggi e principi contabili

ELENCO ANALITICO DELLE QUOTE VINCOLATE E ACCANTONATE DEL RISULTATO DI AMM.NE PRESUNTO AL 31/12/2017

MISSIONE	PROGRAMMA	TITOLO	NUMERO CAPITOLO	OGGETTO	IMPORTO	TIPO VINCOLO
Missione 09 - Sviluppo sostenibile e tutela del territorio e dell'ambiente	Programma 02 - Tutela, valorizzazione e recupero ambientale	Spese correnti	611052	SPESE PER ADEMPIMENTI REGIONALI IN MATERIA DI VALUTAZIONE DI IMPATTO AMBIENTALE L.R. 11/2001	18.192,26	da traserimenti
Missione 09 - Sviluppo sostenibile e tutela del territorio e dell'ambiente	Programma 02 - Tutela, valorizzazione e recupero ambientale	Spese correnti	611066	SPESE PER ONERI DI FUNZIONAMENTO IN ATTUAZIONE DEL DECRETO L.VO 112/98 IN MATERIA DI TUTELA AMBIENTALE.	4.270.962,45	da traserimenti
Missione 09 - Sviluppo sostenibile e tutela del territorio e dell'ambiente	Programma 02 - Tutela, valorizzazione e recupero ambientale	Spese correnti	611077	SPESE PER INVESTIMENTI IN ATTUAZIONE DEL DECRETO L.VO 112/98 IN MATERIA DI TUTELA AMBIENTALE. COFINANZIAMENTO REGIONALE ASSE IV P.O. FESR 20072013. -SPESE PER SERVIZI	425.000,00	da traserimenti
Missione 09 - Sviluppo sostenibile e tutela del territorio e dell'ambiente	Programma 02 - Tutela, valorizzazione e recupero ambientale	Spese correnti	611136	SPESE IN CONTO CORRENTE DESTINATE ALLA FORNITURA DI SERVIZI PER IL SUPPORTO TECNICO ALLA CABINA DI REGIA PER IL MONITORAGGIO TECNICO AMMINISTRATIVO DEGLI INTERVENTI URGENTI DI BONIFICA, AMBIENTALIZZAZIONE E RIQUALIFICAZIONE DI TARANTO PREVISTI DAL PROTOCO	2.000.000,00	da traserimenti
Missione 09 - Sviluppo sostenibile e tutela del territorio e dell'ambiente	Programma 02 - Tutela, valorizzazione e recupero ambientale	Spese in conto capitale	1081010	REALIZZAZIONE INIZIATIVE PREVISTE NELL'AMBITO DEL DOCUMENTO UNICO DI PROGRAMMAZIONE ISOLE MINORI. L. 208/98	17.760,77	da traserimenti
Missione 09 - Sviluppo sostenibile e tutela del territorio e dell'ambiente	Programma 03 - Rifiuti	Spese correnti	611099	FONDO PER LA MINORE PRODUZIONE DI RIFIUTI E PER LE ALTRE FINALITA' PREVISTE DALL'ART. 3, CO. 27 DELLA L. 549/95 E ART. 7, CO. 31 - 1 CAPOVERSO L.R. 38/2011 COLLEGATO AL CAPITOLO DI ENTRATA 1013400 - CONTRIBUTI PREVIDENZIALI E ASSICURATIVI A CARICO DELL'E	841.844,16	da traserimenti
Missione 09 - Sviluppo sostenibile e tutela del territorio e dell'ambiente	Programma 03 - Rifiuti	Spese correnti	611099	FONDO PER LA MINORE PRODUZIONE DI RIFIUTI E PER LE ALTRE FINALITA' PREVISTE DALL'ART. 3, CO. 27 DELLA L. 549/95 E ART. 7, CO. 31 - 1 CAPOVERSO L.R. 38/2011 COLLEGATO AL CAPITOLO DI ENTRATA 1013400 - CONTRIBUTI PREVIDENZIALI E ASSICURATIVI A CARICO DELL'E	379.983,19	da leggi e principi contabili
Missione 09 - Sviluppo sostenibile e tutela del territorio e dell'ambiente	Programma 04 - Servizio idrico integrato	Spese in conto capitale	621150	O.P.C.M. 3188/2002 - EMERGENZA IDRICA. PROSECUZIONE AI SENSI DELL'ART. 6 O.P.C.M. 3536/2006 DEGLI INTERVENTI NON ANCORA CONCLUSI.	1.632.777,99	da traserimenti
Missione 09 - Sviluppo sostenibile e tutela del territorio e dell'ambiente	Programma 05 - Aree protette, parchi naturali, protezione naturalistica e forestazione	Spese correnti	574050	SPESE CONNESSE ALL'ATTUAZIONE DEL PIANO PAESAGGISTICO REGIONALE. ART.10 BIS L.R. 20/2009. (COLLEGATO AL C.E. 3062400)	60.349,74	da leggi e principi contabili
Missione 09 - Sviluppo sostenibile e tutela del territorio e dell'ambiente	Programma 05 - Aree protette, parchi naturali, protezione naturalistica e forestazione	Spese correnti	574050	SPESE CONNESSE ALL'ATTUAZIONE DEL PIANO PAESAGGISTICO REGIONALE. ART.10 BIS L.R. 20/2009. (COLLEGATO AL C.E. 3062400)	13.434,63	da traserimenti
Missione 09 - Sviluppo sostenibile e tutela del territorio e dell'ambiente	Programma 05 - Aree protette, parchi naturali, protezione naturalistica e forestazione	Spese correnti	581030	ISTITUZIONE E GESTIONE PARCHI E RISERVE NATURALI (L.R.N.50/75 - L. N.394/91).	23.240,56	da traserimenti
Missione 09 - Sviluppo sostenibile e tutela del territorio e dell'ambiente	Programma 06 - Tutela e valorizzazione delle risorse idriche	Spese correnti	621000	ATTIVITA'DI MONITORAGGIO DI CUI ALL'ART.170. COMMA 9 DEL DECRETO LGS N.152/06	8.750,00	da traserimenti

ELENCO ANALITICO DELLE QUOTE VINCOLATE E ACCANTONATE DEL RISULTATO DI AMM.NE PRESUNTO AL 31/12/2017

MISSIONE	PROGRAMMA	TITOLO	NUMERO CAPITOLO	OGGETTO	IMPORTO	TIPO VINCOLO
Missione 09 - Sviluppo sostenibile e tutela del territorio e dell'ambiente	Programma 06 - Tutela e valorizzazione delle risorse idriche	Spese correnti	621000	ATTIVITA'DI MONITORAGGIO DI CUI ALL'ART.170. COMMA 9 DEL DECRETO LGS N.152/06	804.256,00	da traserimenti
Missione 09 - Sviluppo sostenibile e tutela del territorio e dell'ambiente	Programma 06 - Tutela e valorizzazione delle risorse idriche	Spese correnti	621001	ATTIVITA'DI MONITORAGGIO DI CUI ALL'ART.170. COMMA 9 DEL DECRETO LGS N.152/06	8.750,00	da traserimenti
Missione 09 - Sviluppo sostenibile e tutela del territorio e dell'ambiente	Programma 08 - QualitÓ dell'aria e riduzione dell'inquinamento	Spese correnti	611088	FONDO PER LA MINORE PRODUZIONE DI RIFIUTI E PER LE ALTRE FINALITA' PREVISTE DALL'ART. 3, COMMA 27, DELLA L. N. 549/95 E L.R. 5/97 - COLLEGATO AL CAPITOLO DI ENTRATA 1013400.	345.762,80	da leggi e principi contabili
Missione 09 - Sviluppo sostenibile e tutela del territorio e dell'ambiente	Programma 08 - QualitÓ dell'aria e riduzione dell'inquinamento	Spese correnti	611096	SPESE PER FAVORIRE LA MINORE PRODUZIONE DI RIFIUTI E LE ALTRE ATTIVITA' DI CUI ALLA L. 549/95 ART. 3 COMMA 27 - COLLEGATO AL CAPITOLO DI ENTRATA 1013400. COFINANZIAMENTO REGIONALE ASSE II P.O. FESR 2007-2013. - TRASFERIMENTI CORRENTI A AMMINISTRAZIONI LOC	345.762,80	da leggi e principi contabili
Missione 09 - Sviluppo sostenibile e tutela del territorio e dell'ambiente	Programma 08 - QualitÓ dell'aria e riduzione dell'inquinamento	Spese correnti	611097	SPESE PER FAVORIRE LA MINORE PRODUZIONE DI RIFIUTI E LE ALTRE ATTIVITA' DI CUI ALLA L. 549/95 ART. 3 COMMA 27 - COLLEGATO AL CAPITOLO DI ENTRATA 1013400. COFINANZIAMENTO REGIONALE ASSE II P.O. FESR 2007-2013. PRESTAZIONI PROFESSIONALI E SPECIALISTICHE	345.762,80	da leggi e principi contabili
Missione 09 - Sviluppo sostenibile e tutela del territorio e dell'ambiente	Programma 08 - QualitÓ dell'aria e riduzione dell'inquinamento	Spese correnti	611098	SPESE PER FAVORIRE LA MINORE PRODUZIONE DI RIFIUTI E LE ALTRE ATTIVITA' DI CUI ALLA L. 549/95 ART. 3 COMMA 27 - COLLEGATO AL CAPITOLO DI ENTRATA 1013400. COFINANZIAMENTO REGIONALE ASSE II P.O. FESR 2007-2013. RAPPRESENTANZA, ORGANIZZAZIONE EVENTI, PUBBLIC	352.350,12	da leggi e principi contabili
Missione 09 - Sviluppo sostenibile e tutela del territorio e dell'ambiente	Programma 08 - QualitÓ dell'aria e riduzione dell'inquinamento	Spese correnti	611104	FONDO PER LA MINORE PRODUZIONE DI RIFIUTI E PER LE ALTRE FINALITA' PREVISTE DALL'ART. 3, CO. 27 DELLA L. 549/95 E ART. 7, CO. 31 - 1 CAPOVERSO L.R. 38/2011 COLLEGATO AL CAPITOLO DI ENTRATA 1013400 - SPESE PER IL PAGAMENTO DELLE COMPETENZE PER CO.CO.CO.	841.844,16	da traserimenti
Missione 09 - Sviluppo sostenibile e tutela del territorio e dell'ambiente	Programma 08 - QualitÓ dell'aria e riduzione dell'inquinamento	Spese correnti	611104	FONDO PER LA MINORE PRODUZIONE DI RIFIUTI E PER LE ALTRE FINALITA' PREVISTE DALL'ART. 3, CO. 27 DELLA L. 549/95 E ART. 7, CO. 31 - 1 CAPOVERSO L.R. 38/2011 COLLEGATO AL CAPITOLO DI ENTRATA 1013400 - SPESE PER IL PAGAMENTO DELLE COMPETENZE PER CO.CO.CO.	513.429,81	da leggi e principi contabili
Missione 09 - Sviluppo sostenibile e tutela del territorio e dell'ambiente	Programma 08 - QualitÓ dell'aria e riduzione dell'inquinamento	Spese correnti	611105	FONDO PER FAVORIRE LA MINORE PRODUZIONE DI RIFIUTI E PER LE ALTRE FINALITA' PREVISTE DALL'ART. 3 CO. 27 DELLA L. 549/95 E ART. 7 CO. 29 L.R. 38/2011 - COLLEGATO AL CAPITOLO DI ENTRATA 1013400. ACQUISIZIONE DI SERVIZI	359.878,49	da leggi e principi contabili
Missione 09 - Sviluppo sostenibile e tutela del territorio e dell'ambiente	Programma 08 - QualitÓ dell'aria e riduzione dell'inquinamento	Spese correnti	611106	FONDO PER LA MINORE PRODUZIONE DI RIFIUTI E LE ALTRE FINALITA' PREVISTE DALL' ART. 3 COMMA 27 DELLA LEGGE 549/95 E ART. 7 COMMA 29 L.R. 38/2011 - COLLEGATO AL CAPITOLO DI ENTRATA 1013400. TRASFERIMENTI CORRENTI AD ALTRI ENTI E AGENZIE REGIONALI PER ACQUIS	841.844,16	da traserimenti
Missione 09 - Sviluppo sostenibile e tutela del territorio e dell'ambiente	Programma 08 - QualitÓ dell'aria e riduzione dell'inquinamento	Spese correnti	611106	FONDO PER LA MINORE PRODUZIONE DI RIFIUTI E LE ALTRE FINALITA' PREVISTE DALL' ART. 3 COMMA 27 DELLA LEGGE 549/95 E ART. 7 COMMA 29 L.R. 38/2011 - COLLEGATO AL CAPITOLO DI ENTRATA 1013400. TRASFERIMENTI CORRENTI AD ALTRI ENTI E AGENZIE REGIONALI PER ACQUIS	345.762,80	da leggi e principi contabili
Missione 09 - Sviluppo sostenibile e tutela del territorio e dell'ambiente	Programma 08 - QualitÓ dell'aria e riduzione dell'inquinamento	Spese correnti	611108	SPESE PER FAVORIRE LA MINORE PRODUZIONE DEI RIFIUTI E LE ALTRE ATTIVITA' DI CUI ALLA L. 549/95 ART.3 COMMA 27 - COLLEGATO AL CAPITOLO DI ENTRATA 1013400 - TRASFERIMENTI CORRENTI AL COMMISSARIO AD ACTA DI CUI ALLA LEGGE REGIONALE N.24/2012 COSI' COME MODIF	345.762,80	da leggi e principi contabili
Missione 09 - Sviluppo sostenibile e tutela del territorio e dell'ambiente	Programma 08 - QualitÓ dell'aria e riduzione dell'inquinamento	Spese correnti	611112	FONDO PER LA MINORE PRODUZIONE DI RIFIUTI E PER LE ALTRE FINALITA' PREVISTE DALL'ART. 3, CO. 27 DELLA L. 549/95 - COLLEGATO AL CAPITOLO DI ENTRATA 1013400 - CONTRIBUTI SOCIALI EFFETTIVI A CARICO DELL'ENTE - STRUTTURA COMMISSARIALE OGA - DPGR 114/2016	345.762,80	da leggi e principi contabili

ELENCO ANALITICO DELLE QUOTE VINCOLATE E ACCANTONATE DEL RISULTATO DI AMM.NE PRESUNTO AL 31/12/2017

MISSIONE	PROGRAMMA	TITOLO	NUMERO CAPITOLO	OGGETTO	IMPORTO	TIPO VINCOLO
Missione 09 - Sviluppo sostenibile e tutela del territorio e dell'ambiente	Programma 08 - QualitÓ dell'aria e riduzione dell'inquinamento	Spese correnti	611113	FONDO PER LA MINORE PRODUZIONE DI RIFIUTI E PER LE ALTRE FINALITA' PREVISTE DALL'ART. 3, CO. 27 DELLA L. 549/95 - COLLEGATO AL CAPITOLO DI ENTRATA 1013400 - SPESE PER IL PAGAMENTO DELLE RETRIBUZIONI AL PERSONALE - STRUTTURA COMMISSARIALE OGA - DPGR 114/2	345.762,80	da leggi e principi contabili
Missione 09 - Sviluppo sostenibile e tutela del territorio e dell'ambiente	Programma 08 - QualitÓ dell'aria e riduzione dell'inquinamento	Spese correnti	611114	FONDO PER LA MINORE PRODUZIONE DI RIFIUTI E PER LE ALTRE FINALITA' PREVISTE DALL'ART. 3, CO. 27 DELLA L. 549/95 - COLLEGATO AL CAPITOLO DI ENTRATA 1013400 - IRAP - STRUTTURA COMMISSARIALE OGA - DPGR 114/2016	345.762,80	da leggi e principi contabili
Missione 09 - Sviluppo sostenibile e tutela del territorio e dell'ambiente	Programma 08 - QualitÓ dell'aria e riduzione dell'inquinamento	Spese correnti	611122	FONDO PER LA MINORE PRODUZIONE DI RIFIUTI E PER LE ALTRE FINALITA' PREVISTE DALL'ART. 3, CO. 27 DELLA L. 549/95 E ART. 7, CO. 31 - 1 CAPOVERSO L.R. 38/2011 COLLEGATO AL CAPITOLO DI ENTRATA 1013400 - CONTRIBUTI SOCIALI EFFETTIVI A CARICO DELL'ENTE - STRUT	345.762,80	da leggi e principi contabili
Missione 09 - Sviluppo sostenibile e tutela del territorio e dell'ambiente	Programma 08 - QualitÓ dell'aria e riduzione dell'inquinamento	Spese correnti	641020	TRAFERIMENTO ALL'ARPA-PUGLIA DI RISORSE FINANZIARIE FINALIZZATE ALL'ESERCIZIO DELLE ATTIVITA' DI CONTROLLO IN MATERIA DI PREVENZIONE E RIDUZIONE INTEGRATA DELL'INQUINAMENTO. (ART. 22, COMMA 1, LETT. B), L.R. 38/2011) COLLEG. AL C.E. 3062130	113.261,16	da leggi e principi contabili
Missione 09 - Sviluppo sostenibile e tutela del territorio e dell'ambiente	Programma 08 - QualitÓ dell'aria e riduzione dell'inquinamento	Spese correnti	641025	SPESE PER L'ESERCIZIO DELLE COMPETENZE REGIONALI IN MATERIA DI PREVENZIONE E RIDUZIONE INTEGRATA DELL'INQUINAMENTO CONNESSE ALLE AUTORIZZAZIONI INTEGRATE AMBIENTALI. (ART. 22 L.R. 38/2011 BILANCIO 2012) COLLEGATO AL CE 3062130	617.887,13	da leggi e principi contabili
Missione 09 - Sviluppo sostenibile e tutela del territorio e dell'ambiente	Programma 08 - QualitÓ dell'aria e riduzione dell'inquinamento	Spese correnti	641025	SPESE PER L'ESERCIZIO DELLE COMPETENZE REGIONALI IN MATERIA DI PREVENZIONE E RIDUZIONE INTEGRATA DELL'INQUINAMENTO CONNESSE ALLE AUTORIZZAZIONI INTEGRATE AMBIENTALI. (ART. 22 L.R. 38/2011 BILANCIO 2012) COLLEGATO AL CE 3062130	95.400,00	da traserimenti
Missione 09 - Sviluppo sostenibile e tutela del territorio e dell'ambiente	Programma 08 - QualitÓ dell'aria e riduzione dell'inquinamento	Spese in conto capitale	611087	SPESE PER FAVORIRE LA MINORE PRODUZIONE DI RIFIUTI E LE ALTRE ATTIVITA' DI CUI ALLA L. 549/95 ART. 3 COMMA 27 - COLLEGATO AL CAPITOLO DI ENTRATA 1013400. COFINANZIAMENTO REGIONALE ASSE II P.O. FESR 2007-2013.	10.891.277,18	da leggi e principi contabili
Missione 09 - Sviluppo sostenibile e tutela del territorio e dell'ambiente	Programma 08 - QualitÓ dell'aria e riduzione dell'inquinamento	Spese in conto capitale	611087	SPESE PER FAVORIRE LA MINORE PRODUZIONE DI RIFIUTI E LE ALTRE ATTIVITA' DI CUI ALLA L. 549/95 ART. 3 COMMA 27 - COLLEGATO AL CAPITOLO DI ENTRATA 1013400. COFINANZIAMENTO REGIONALE ASSE II P.O. FESR 2007-2013.	841.844,16	da traserimenti
Missione 09 - Sviluppo sostenibile e tutela del territorio e dell'ambiente	Programma 08 - QualitÓ dell'aria e riduzione dell'inquinamento	Spese in conto capitale	611089	SPESE PER L'ATTUAZIONE DEL PIANO DI RISANAMENTO DEL BASSO ADRIATICO AUTORIZZATA EX ART. 52, COMMA 59 DELLA LEGGE N. 448/2001 (LEGGE FINANZIARIA).	5.960,00	da traserimenti
Missione 09 - Sviluppo sostenibile e tutela del territorio e dell'ambiente	Programma 08 - QualitÓ dell'aria e riduzione dell'inquinamento	Spese in conto capitale	611090	SPESE PER LA REALIZZAZIONE DEL PIANO REGIONALE DI PROTEZIONE DELL'AMBIENTE DI DECONTAMINAZIONE, DI SAMLTIMENTO E DI BONIFICA, AI FINI DELLA DIFESA DAI PERICOLI DERIVANTI DALL'AMIANTO (D.P.C.M. DEL 16/11/1995)	261.169,00	da traserimenti
Missione 09 - Sviluppo sostenibile e tutela del territorio e dell'ambiente	Programma 08 - QualitÓ dell'aria e riduzione dell'inquinamento	Spese in conto capitale	611107	SPESE PER FAVORIRE LA MINORE PRODUZIONE DEI RIFIUTI E LE ALTRE ATTIVITA' DI CUI ALLA L. 549/95 ART.3 COMMA 27 - COLLEGATO AL CAPITOLO DI ENTRATA 1013400 - CONTRIBUTI IN CONTO CAPITALE AL COMMISSARIO AD ACTA DI CUI ALLA LEGGE REGIONALE N.24/2012 COSI' COM	345.762,80	da leggi e principi contabili
Missione 09 - Sviluppo sostenibile e tutela del territorio e dell'ambiente	Programma 08 - QualitÓ dell'aria e riduzione dell'inquinamento	Spese in conto capitale	611110	CONCERNENTE IL SIN DI BRINDISI E PER L'ATTUAZIONE DEGLI INTERVENTI DI MESSA IN SICUREZZA E BONIFICA DELLE AREE COMPRESE NEI SITI DI INTERESSE NAZIONALE DI TARANTO, MANFREDONIA E BARI EX FIBRONIT. EX D.M. 468/2001 E 308/2009	2.627.058,36	da traserimenti
Missione 09 - Sviluppo sostenibile e tutela del territorio e dell'ambiente	Programma 08 - QualitÓ dell'aria e riduzione dell'inquinamento	Spese in conto capitale	611135	SPESE IN CONTO CAPITALE DESTINATE AL COMMISSARIO DELEGATO PER GLI INTERVENTI URGENTI DI TARANTO PER L'ATTUAZIONE DEL PROTOCOLLO D'INTESA 26 LUGLIO 2012	4.000.000,00	da traserimenti

ELENCO ANALITICO DELLE QUOTE VINCOLATE E ACCANTONATE DEL RISULTATO DI AMM.NE PRESUNTO AL 31/12/2017

MISSIONE	PROGRAMMA	TITOLO	NUMERO CAPITOLO	OGGETTO	IMPORTO	TIPO VINCOLO
Missione 09 - Sviluppo sostenibile e tutela del territorio e dell'ambiente	Programma 08 - QualitÓ dell'aria e riduzione dell'inquinamento	Spese in conto capitale	641030	SPESE DIRETTE PER L'ATTUAZIONE DELLA L. 36/2001 - ART. 8 COMMA1, LETT.D)INERENTE LA REALIZZAZIONE E GESTIONE DEL CATASTO DEI CAMPI ELETTRICI, MAGNETICI ED ELETTROMAGNETICI	70.000,00	da traserimenti
Missione 09 - Sviluppo sostenibile e tutela del territorio e dell'ambiente	Programma 09 - Politica regionale unitaria per lo sviluppo sostenibile e la tutela del territorio e dell'ambiente	Spese correnti	611024	SPESE PER L'ATTUAZIONE DELL'ACCORDO DI PROGRAMMA INFORMAZIONE, FORMAZIONE ED EDUCAZIONE AMBIENTALE - INFEA DELIBERA CONFERENZA STATO-REGIONI DEL 17/01/2002.	5.300,55	da traserimenti
Missione 09 - Sviluppo sostenibile e tutela del territorio e dell'ambiente	Programma 09 - Politica regionale unitaria per lo sviluppo sostenibile e la tutela del territorio e dell'ambiente	Spese correnti	611037	SPESE PER LA REALIZZAZIONE DEL - PROGETTO GRASTEPP - TRA GRAVINE E STEPPE. FINANZIATO DAI FONDI F.A.S. 2004/2007 DEL. CIPE N. 19/2004 - DGR N. 1961/2006	276.841,70	da traserimenti
Missione 09 - Sviluppo sostenibile e tutela del territorio e dell'ambiente	Programma 09 - Politica regionale unitaria per lo sviluppo sostenibile e la tutela del territorio e dell'ambiente	Spese correnti	611101	FONDO PER LA MINORE PRODUZIONE DI RIFIUTI E PER LE ALTRE FINALITA' PREVISTE DALL'ART. 3, CO. 27 DELLA L. 549/95 E ART. 7, CO. 31 - 1 CAPOVERSO L.R. 38/2011 COLLEGATO AL CAPITOLO DI ENTRATA 1013400 - IMPOSTA REGIONALE PER LE ATTIVITA' PRODUTTIVE (IRAP)	841.844,16	da traserimenti
Missione 09 - Sviluppo sostenibile e tutela del territorio e dell'ambiente	Programma 09 - Politica regionale unitaria per lo sviluppo sostenibile e la tutela del territorio e dell'ambiente	Spese correnti	611101	FONDO PER LA MINORE PRODUZIONE DI RIFIUTI E PER LE ALTRE FINALITA' PREVISTE DALL'ART. 3, CO. 27 DELLA L. 549/95 E ART. 7, CO. 31 - 1 CAPOVERSO L.R. 38/2011 COLLEGATO AL CAPITOLO DI ENTRATA 1013400 - IMPOSTA REGIONALE PER LE ATTIVITA' PRODUTTIVE (IRAP)	363.621,47	da leggi e principi contabili
Missione 09 - Sviluppo sostenibile e tutela del territorio e dell'ambiente	Programma 09 - Politica regionale unitaria per lo sviluppo sostenibile e la tutela del territorio e dell'ambiente	Spese correnti	611102	FONDO PER LA MINORE PRODUZIONE DI RIFIUTI E PER LE ALTRE FINALITA' PREVISTE DALL'ART. 3, CO. 27 DELLA L. 549/95 E ART. 7, CO. 31 - 1 CAPOVERSO L.R. 38/2011 COLLEGATO AL CAPITOLO DI ENTRATA 1013400 - CONTRIBUTI SOCIALI EFFETTIVI A CARICO DELL'ENTE	348.882,52	da leggi e principi contabili
Missione 09 - Sviluppo sostenibile e tutela del territorio e dell'ambiente	Programma 09 - Politica regionale unitaria per lo sviluppo sostenibile e la tutela del territorio e dell'ambiente	Spese correnti	611102	FONDO PER LA MINORE PRODUZIONE DI RIFIUTI E PER LE ALTRE FINALITA' PREVISTE DALL'ART. 3, CO. 27 DELLA L. 549/95 E ART. 7, CO. 31 - 1 CAPOVERSO L.R. 38/2011 COLLEGATO AL CAPITOLO DI ENTRATA 1013400 - CONTRIBUTI SOCIALI EFFETTIVI A CARICO DELL'ENTE	841.844,16	da traserimenti
Missione 09 - Sviluppo sostenibile e tutela del territorio e dell'ambiente	Programma 09 - Politica regionale unitaria per lo sviluppo sostenibile e la tutela del territorio e dell'ambiente	Spese correnti	611103	FONDO PER LA MINORE PRODUZIONE DI RIFIUTI E PER LE ALTRE FINALITA' PREVISTE DALL'ART. 3, CO. 27 DELLA L. 549/95 E ART. 7, CO. 31 - 1 CAPOVERSO L.R. 38/2011 COLLEGATO AL CAPITOLO DI ENTRATA 1013400 - SPESE PER IL PAGAMENTO DELLE RETRIBUZIONI AL PERSONALE	841.844,16	da traserimenti

ELENCO ANALITICO DELLE QUOTE VINCOLATE E ACCANTONATE DEL RISULTATO DI AMM.NE PRESUNTO AL 31/12/2017

MISSIONE	PROGRAMMA	TITOLO	NUMERO CAPITOLO	OGGETTO	IMPORTO	TIPO VINCOLO
Missione 09 - Sviluppo sostenibile e tutela del territorio e dell'ambiente	Programma 09 - Politica regionale unitaria per lo sviluppo sostenibile e la tutela del territorio e dell'ambiente	Spese correnti	611103	FONDO PER LA MINORE PRODUZIONE DI RIFIUTI E PER LE ALTRE FINALITA' PREVISTE DALL'ART. 3, CO. 27 DELLA L. 549/95 E ART. 7, CO. 31 - 1 CAPOVERSO L.R. 38/2011 COLLEGATO AL CAPITOLO DI ENTRATA 1013400 - SPESE PER IL PAGAMENTO DELLE RETRIBUZIONI AL PERSONALE	356.808,25	da leggi e principi contabili
Missione 09 - Sviluppo sostenibile e tutela del territorio e dell'ambiente	Programma 09 - Politica regionale unitaria per lo sviluppo sostenibile e la tutela del territorio e dell'ambiente	Spese correnti	909000	SPESA DIRETTA FINANZIATA DALL'UE NELL'AMBITO DEL PROGETTO LIFE 11 NAT/IT/068 "UN FALCO PER AMICO" - ACQUISTO DI SERVIZI - ORGANIZZAZIONE SEMINARI TECNICI	3.312,15	da traserimenti
Missione 09 - Sviluppo sostenibile e tutela del territorio e dell'ambiente	Programma 09 - Politica regionale unitaria per lo sviluppo sostenibile e la tutela del territorio e dell'ambiente	Spese correnti	1083618	SPESE DIRETTE -COMPENSO E ONERI ESPERTI ESTERNI- FINANZIATE DAL FONDO EUROPEO DI SVILUPPO REGIONALE (U.E.), RELATIVE ALL' ATTUAZIONE DEL PROGETTO -WAS4D- - P.O.-GRECIA / ITALIA CBC 2007/2013	5.918,00	da traserimenti
Missione 09 - Sviluppo sostenibile e tutela del territorio e dell'ambiente	Programma 09 - Politica regionale unitaria per lo sviluppo sostenibile e la tutela del territorio e dell'ambiente	Spese correnti	1083619	SPESE DIRETTE -COMPENSO E ONERI ESPERTI ESTERNI STAFF - FINANZIATE DAL FONDO DI ROTAZIONE (STATO), RELATIVE ALL'ATTUAZIONE DEL PROGETTO --WAS4D-- - P.O. -GRECIA / ITALIA CBC 2007 / 2013	5.918,00	da traserimenti
Missione 09 - Sviluppo sostenibile e tutela del territorio e dell'ambiente	Programma 09 - Politica regionale unitaria per lo sviluppo sostenibile e la tutela del territorio e dell'ambiente	Spese correnti	1148303	ACCORDO DI PROGRAMMA QUADRO -STUDI DI FATTIBILITA'- . SPESE FINANZIATE DALLA DELIBERA CIPE N. 35/2005. SETTORE ASSETTO DEL TERRITORIO.	30.529,60	da traserimenti
Missione 09 - Sviluppo sostenibile e tutela del territorio e dell'ambiente	Programma 09 - Politica regionale unitaria per lo sviluppo sostenibile e la tutela del territorio e dell'ambiente	Spese correnti	1152051	PROGRAMMA OPERATIVO FESR 2007-2013. SPESE PER ATTUAZIONE ASSE II LINEA DI INTERVENTO 2.5 INTERVENTI PER IL MIGLIORAMENTO DELLA GESTIONE DEL CICLO INTEGRATO DEI RIFIUTI E DI BONIFICA DI SITI INQUINATI (QUOTA UE -STATO). SERVIZI DIVERSI - ALTRI SERVIZI	58.213,63	da traserimenti
Missione 09 - Sviluppo sostenibile e tutela del territorio e dell'ambiente	Programma 09 - Politica regionale unitaria per lo sviluppo sostenibile e la tutela del territorio e dell'ambiente	Spese correnti	1161511	POR 2014-2020. FONDO FESR. AZIONE 5.1 INTERVENTI DI RIDUZIONE DEL RISCHIO IDROGEOLOGICO E DI EROSIONE COSTIERA. CONSULENZA. QUOTA UE	1.354.885,05	da traserimenti
Missione 09 - Sviluppo sostenibile e tutela del territorio e dell'ambiente	Programma 09 - Politica regionale unitaria per lo sviluppo sostenibile e la tutela del territorio e dell'ambiente	Spese correnti	1161521	POR 2014-2020. FONDO FESR. AZIONE 5.2 INTERVENTI PER LA RIDUZIONE DEL RISCHIO INCENDI E DEL RISCHIO SISMICO. CONSULENZE. QUOTA UE	1.354.885,05	da traserimenti

ELENCO ANALITICO DELLE QUOTE VINCOLATE E ACCANTONATE DEL RISULTATO DI AMM.NE PRESUNTO AL 31/12/2017

MISSIONE	PROGRAMMA	TITOLO	NUMERO CAPITOLO	OGGETTO	IMPORTO	TIPO VINCOLO
Missione 09 - Sviluppo sostenibile e tutela del territorio e dell'ambiente	Programma 09 - Politica regionale unitaria per lo sviluppo sostenibile e la tutela del territorio e dell'ambiente	Spese correnti	1161527	POR 2014-2020. FONDO FESR. AZIONE 5.2 INTERVENTI PER LA RIDUZIONE DEL RISCHIO INCENDI E DEL RISCHIO SISMICO. SERVIZI INFORMATICI E DI TELECOMUNICAZIONI. QUOTA UE	1.354.885,05	da traserimenti
Missione 09 - Sviluppo sostenibile e tutela del territorio e dell'ambiente	Programma 09 - Politica regionale unitaria per lo sviluppo sostenibile e la tutela del territorio e dell'ambiente	Spese correnti	1162511	POR 2014-2020. FONDO FESR. AZIONE 5.1 INTERVENTI DI RIDUZIONE DEL RISCHIO IDROGEOLOGICO E DI EROSIONE COSTIERA. CONSULENZE. QUOTA STATO	953.074,17	da traserimenti
Missione 09 - Sviluppo sostenibile e tutela del territorio e dell'ambiente	Programma 09 - Politica regionale unitaria per lo sviluppo sostenibile e la tutela del territorio e dell'ambiente	Spese correnti	1162521	POR 2014-2020. FONDO FESR. AZIONE 5.2 INTERVENTI PER LA RIDUZIONE DEL RISCHIO INCENDI E DEL RISCHIO SISMICO. CONSULENZE. QUOTA STATO	953.074,17	da traserimenti
Missione 09 - Sviluppo sostenibile e tutela del territorio e dell'ambiente	Programma 09 - Politica regionale unitaria per lo sviluppo sostenibile e la tutela del territorio e dell'ambiente	Spese correnti	1162527	POR 2014-2020. FONDO FESR. AZIONE 5.2 INTERVENTI PER LA RIDUZIONE DEL RISCHIO INCENDI E DEL RISCHIO SISMICO. SERVIZI INFORMATICI E DI TELECOMUNICAZIONI. QUOTA STATO	953.074,17	da traserimenti
Missione 09 - Sviluppo sostenibile e tutela del territorio e dell'ambiente	Programma 09 - Politica regionale unitaria per lo sviluppo sostenibile e la tutela del territorio e dell'ambiente	Spese in conto capitale	611067	SPESE PER INVESTIMENTI IN ATTUAZIONE DEL DECRETO L.VO 112/98 IN MATERIA DI TUTELA AMBIENTALE. COFINANZIAMENTO REGIONALE ASSE IV P.O. FESR 2007-2013.	33.839.329,25	da traserimenti
Missione 09 - Sviluppo sostenibile e tutela del territorio e dell'ambiente	Programma 09 - Politica regionale unitaria per lo sviluppo sostenibile e la tutela del territorio e dell'ambiente	Spese in conto capitale	621040	ATTUAZIONE PON ATAS 2000/2006 - MIS. 1.2 P.O. RISORSE IDRICHE II0 STRALCIO.	167.175,72	da traserimenti
Missione 09 - Sviluppo sostenibile e tutela del territorio e dell'ambiente	Programma 09 - Politica regionale unitaria per lo sviluppo sostenibile e la tutela del territorio e dell'ambiente	Spese in conto capitale	909006	PATTO PER LA PUGLIA FSC 2014-2020. SERVIZIO IDRICO INTEGRATO. CONTRIBUTI AGLI INVESTIMENTI A AMMINISTRAZIONI LOCALI	4.322,40	da traserimenti
Missione 09 - Sviluppo sostenibile e tutela del territorio e dell'ambiente	Programma 09 - Politica regionale unitaria per lo sviluppo sostenibile e la tutela del territorio e dell'ambiente	Spese in conto capitale	909007	PATTO PER LA PUGLIA FSC 2014-2020. SERVIZIO IDRICO INTEGRATO. RETI PLUVIALI. CONTRIBUTI AGLI INVESTIMENTI A AMMINISTRAZIONI LOCALI	4.322,40	da traserimenti

ELENCO ANALITICO DELLE QUOTE VINCOLATE E ACCANTONATE DEL RISULTATO DI AMM.NE PRESUNTO AL 31/12/2017

MISSIONE	PROGRAMMA	TITOLO	NUMERO CAPITOLO	OGGETTO	IMPORTO	TIPO VINCOLO
Missione 09 - Sviluppo sostenibile e tutela del territorio e dell'ambiente	Programma 09 - Politica regionale unitaria per lo sviluppo sostenibile e la tutela del territorio e dell'ambiente	Spese in conto capitale	1091101	COFINANZIAMENTO COMUNITARIO E STATALE PER L'ATTUAZIONE DELLA MISURA 1.1 INTERVENTI DI ADEGUAMENTO E COMPLETAMENTO DEGLI SCHEMI IDRICI E DELLE RELATIVE RETI INFRASTRUTTURALI DEL P.O.R. 2000-2006. OBIETTIVO 1 - FESR.	127.943.917,18	da trasferimenti
Missione 09 - Sviluppo sostenibile e tutela del territorio e dell'ambiente	Programma 09 - Politica regionale unitaria per lo sviluppo sostenibile e la tutela del territorio e dell'ambiente	Spese in conto capitale	1091103	COFINANZIAMENTO COMUNITARIO E STATALE PER L'ATTUAZIONE DELLA MISURA 1.3 INTERVENTI PER LA DIFESA DEL SUOLO DEL P.O.R. 2000-2006. OBIETTIVO 1 - FESR.	360.139,65	da trasferimenti
Missione 09 - Sviluppo sostenibile e tutela del territorio e dell'ambiente	Programma 09 - Politica regionale unitaria per lo sviluppo sostenibile e la tutela del territorio e dell'ambiente	Spese in conto capitale	1091105	COFINANZIAMENTO COMUNITARIO E STATALE PER L'ATTUAZIONE DELLA MISURA 1.5 SISTEMA INFORMATIVO AMBIENTALE DEL P.O.R. 2000-2006. OBIETTIVO 1 - FESR.	1.034.577,29	da trasferimenti
Missione 09 - Sviluppo sostenibile e tutela del territorio e dell'ambiente	Programma 09 - Politica regionale unitaria per lo sviluppo sostenibile e la tutela del territorio e dell'ambiente	Spese in conto capitale	1091106	COFINANZIAMENTO COMUNITARIO E STATALE PER L'ATTUAZIONE DELLA MISURA 1.6 SALVAGUARDIA E VALORIZZAZIONE DEI BENI NATURALI E AMBIENTALI DEL P.O.R. 2000-2006. OBIETTIVO 1 - FESR.	4.092.667,81	da trasferimenti
Missione 09 - Sviluppo sostenibile e tutela del territorio e dell'ambiente	Programma 09 - Politica regionale unitaria per lo sviluppo sostenibile e la tutela del territorio e dell'ambiente	Spese in conto capitale	1091108	COFINANZIAMENTO COMUNITARIO E STATALE PER L'ATTUAZIONE DELLA MISURA 1.8 MIGLIORAMENTO DEL SISTEMA DI GESTIONE DEI RIFIUTI E BONIFICA DEI SITI INQUINATI DEL P.O.R. 2000-2006. OBIETTIVO 1 - FESR.	1.974.630,13	da trasferimenti
Missione 09 - Sviluppo sostenibile e tutela del territorio e dell'ambiente	Programma 09 - Politica regionale unitaria per lo sviluppo sostenibile e la tutela del territorio e dell'ambiente	Spese in conto capitale	1091502	COFINANZIAMENTO COMUNITARIO E STATALE PER L'ATTUAZIONE DELLA MISURA 5.2 SERVIZI PER IL MIGLIORAMENTO DELLA QUALITA' DELL'AMBIENTE NELLE AREE URBANE DEL P.O.R. 2000-2006. OBIETTIVO 1 - FESR.	1.200.356,80	da trasferimenti
Missione 09 - Sviluppo sostenibile e tutela del territorio e dell'ambiente	Programma 09 - Politica regionale unitaria per lo sviluppo sostenibile e la tutela del territorio e dell'ambiente	Spese in conto capitale	1095101	QUOTA REGIONALE PER L'ATTUAZIONE DELLA MISURA 1.1 INTERVENTI DI ADEGUAMENTO E COMPLETAMENTO DEGLI SCHEMI IDRICI E DELLE RELATIVE RETI INFRASTRUTTURALI DEL P.O.R. 2000-2006. OBIETTIVO 1 - FESR.	14.354.182,42	da leggi e principi contabili
Missione 09 - Sviluppo sostenibile e tutela del territorio e dell'ambiente	Programma 09 - Politica regionale unitaria per lo sviluppo sostenibile e la tutela del territorio e dell'ambiente	Spese in conto capitale	1144210	ATTUAZIONE ACCORDO DI PROGRAMMA QUADRO RISORSE IDRICHE CON LE RISORSE RIVENIENTI DA: DELIBERE CIPE NN. 36/02-142/99-84/00-FONDI MINISTERO AMBIENTE LEGGI NN. 388/00 E 448/01-MONITORAGGIO ANNUALITA' 2001-2002 E 2004 - FONDI O.P.C.M. N. 3184 DEL 22/03/2002.	2.563.749,00	da trasferimenti

ELENCO ANALITICO DELLE QUOTE VINCOLATE E ACCANTONATE DEL RISULTATO DI AMM.NE PRESUNTO AL 31/12/2017

MISSIONE	PROGRAMMA	TITOLO	NUMERO CAPITOLO	OGGETTO	IMPORTO	TIPO VINCOLO
Missione 09 - Sviluppo sostenibile e tutela del territorio e dell'ambiente	Programma 09 - Politica regionale unitaria per lo sviluppo sostenibile e la tutela del territorio e dell'ambiente	Spese in conto capitale	1144210	ATTUAZIONE ACCORDO DI PROGRAMMA QUADRO RISORSE IDRICHE CON LE RISORSE RIVENIENTI DA: DELIBERE CIPE NN. 36/02-142/99-84/00-FONDI MINISTERO AMBIENTE LEGGI NN. 388/00 E 448/01-MONITORAGGIO ANNUALITA' 2001-2002 E 2004 - FONDI O.P.C.M. N. 3184 DEL 22/03/2002.	1.194.409,69	da traserimenti
Missione 09 - Sviluppo sostenibile e tutela del territorio e dell'ambiente	Programma 09 - Politica regionale unitaria per lo sviluppo sostenibile e la tutela del territorio e dell'ambiente	Spese in conto capitale	1144230	INTESA ISTITUZIONALE DI PROGRAMMA STATO-REGIONE PUGLIA. ACCORDO DI PROGRAMMA QUADRO 'TUTELA DELLE ACQUE E GESTIONE INTEGRATA DELLE RISORSE IDRICHE'. II ATTO INTEGRATIVO. SPESE FINANZIATE DALLA DELIBERA CIPE N. 3/06.	1.527.801,13	da traserimenti
Missione 09 - Sviluppo sostenibile e tutela del territorio e dell'ambiente	Programma 09 - Politica regionale unitaria per lo sviluppo sostenibile e la tutela del territorio e dell'ambiente	Spese in conto capitale	1146031	INTESA ISTITUZIONALE DI PROGRAMMA STATO - RAGIONE PUGLIA. ACCORDO DI PROGRAMMA QUADRO TUTELA E RISANAMENTO AMBIENTALE DEL TERRITORIO DELLA REGIONE PUGLIA. DELIBERA CIPE N. 36/02.	786.485,84	da traserimenti
Missione 09 - Sviluppo sostenibile e tutela del territorio e dell'ambiente	Programma 09 - Politica regionale unitaria per lo sviluppo sostenibile e la tutela del territorio e dell'ambiente	Spese in conto capitale	1146032	INTESA ISTITUZIONALE DI PROGRAMMA STATO-REGIONE PUGLIA. ACCORDO DI PROGRAMMA QUADRO TUTELA E RISANAMENTO AMBIENTALE . ATTO INTEGRATIVO SPESE FINANZIATE DALLA DEL. CIPE N. 20/04	86.028,58	da traserimenti
Missione 09 - Sviluppo sostenibile e tutela del territorio e dell'ambiente	Programma 09 - Politica regionale unitaria per lo sviluppo sostenibile e la tutela del territorio e dell'ambiente	Spese in conto capitale	1146033	INTESA ISTITUZIONALE DI PROGRAMMA STATO-REGIONE PUGLIA'' - ATTUAZIONE DELL'ATTO INTEGRATIVO DELL'ACCORDO DI PROGRAMMA QUADRO DIFESA DEL SUOLO. DELIBERA CIPE N. 32/2005. COFINANZIAMENTO REGIONALE ASSE II P.O. FESR 2007-2013.	336.386,96	da traserimenti
Missione 09 - Sviluppo sostenibile e tutela del territorio e dell'ambiente	Programma 09 - Politica regionale unitaria per lo sviluppo sostenibile e la tutela del territorio e dell'ambiente	Spese in conto capitale	1146034	INTESA ISTITUZIONALE DI PROGRAMMA STATO-REGIONE PUGLIA - ATTUAZIONE DELL'ATTO INTEGRATIVO DELL'ACCORDO DI PROGRAMMA QUADRO DIFESA DEL SUOLO. DELIBERA CIPE N. 3/2006	674.786,59	da traserimenti
Missione 09 - Sviluppo sostenibile e tutela del territorio e dell'ambiente	Programma 09 - Politica regionale unitaria per lo sviluppo sostenibile e la tutela del territorio e dell'ambiente	Spese in conto capitale	1146035	INTESA ISTITUZIONALE DI PROGRAMMA STATO-REGIONE PUGLIA. ACCORDO DI PROGRAMMA QUADRO TUTELA E RISANAMENTO AMBIENTALE . II^ ATTO INTEGRATIVO SPESE FINANZIATE DALLA DEL. CIPE N.35/05	55.807,58	da traserimenti
Missione 09 - Sviluppo sostenibile e tutela del territorio e dell'ambiente	Programma 09 - Politica regionale unitaria per lo sviluppo sostenibile e la tutela del territorio e dell'ambiente	Spese in conto capitale	1146036	INTESA ISTITUZIONALE DI PROGRAMMA STATO-REGIONE PUGLIA. ACCORDO DI PROGRAMMA QUADRO TUTELA E RISANAMENTO AMBIENTALE. III ATTO INTEGRATIVO SPESE FINANZIATE DALLA DEL. CIPE N. 3/06	1.194.409,69	da traserimenti

ELENCO ANALITICO DELLE QUOTE VINCOLATE E ACCANTONATE DEL RISULTATO DI AMM.NE PRESUNTO AL 31/12/2017

MISSIONE	PROGRAMMA	TITOLO	NUMERO CAPITOLO	OGGETTO	IMPORTO	TIPO VINCOLO
Missione 09 - Sviluppo sostenibile e tutela del territorio e dell'ambiente	Programma 09 - Politica regionale unitaria per lo sviluppo sostenibile e la tutela del territorio e dell'ambiente	Spese in conto capitale	1147010	FONDO PER LO SVILUPPO E COESIONE 2007-2013. DELIBERE CIPE N. 60/2012 - SETTORE DI INTERVENTO IDRICO - RETI	1.643.597,24	da traserimenti
Missione 09 - Sviluppo sostenibile e tutela del territorio e dell'ambiente	Programma 09 - Politica regionale unitaria per lo sviluppo sostenibile e la tutela del territorio e dell'ambiente	Spese in conto capitale	1147015	FONDO PER LO SVILUPPO E COESIONE 2007-2013. DELIBERE CIPE N. 62/2011, N. 60/2012, N. 79/2012, N. 8712012 - SETTORE DI INTERVENTO IDRICO - DEPURAZIONE	5.879.228,00	da traserimenti
Missione 09 - Sviluppo sostenibile e tutela del territorio e dell'ambiente	Programma 09 - Politica regionale unitaria per lo sviluppo sostenibile e la tutela del territorio e dell'ambiente	Spese in conto capitale	1147201	INTESA ISTITUZIONALE DI PROGRAMMA STATO-REGIONE PUGLIA - ATTUAZIONE DELL'ACCORDO DI PROGRAMMA QUADRO DIFESA DEL SUOLO. DELIBERA CIPE N. 17/2003 -QUOTA F 4 REGIONI DEL MEZZOGIORNO.	656.423,94	da traserimenti
Missione 09 - Sviluppo sostenibile e tutela del territorio e dell'ambiente	Programma 09 - Politica regionale unitaria per lo sviluppo sostenibile e la tutela del territorio e dell'ambiente	Spese in conto capitale	1147202	INTESA ISTITUZIONALE DI PROGRAMMA STATO-REGIONE PUGLIA - ATTUAZIONEDELL'ATTO INTEGRATIVO ALL'ACCORDO DI PROGRAMMA QUADRO DIFESA DEL SUOLO. DELIBERA CIPE N. 20/2004. COFINANZIAMENTO REGIONALE ASSE II P.O. FESR 2007-2013.	112.586,01	da traserimenti
Missione 09 - Sviluppo sostenibile e tutela del territorio e dell'ambiente	Programma 09 - Politica regionale unitaria per lo sviluppo sostenibile e la tutela del territorio e dell'ambiente	Spese in conto capitale	1148604	ACCORDO DI PROGRAMMA QUADRO -STUDI DI FATTIBILITA'- . SPESE FINANZIATE DALLA DELIBERA CIPE N. 35/2005. SETTORE TUTELA DELLE ACQUE.	6.554,97	da traserimenti
Missione 09 - Sviluppo sostenibile e tutela del territorio e dell'ambiente	Programma 09 - Politica regionale unitaria per lo sviluppo sostenibile e la tutela del territorio e dell'ambiente	Spese in conto capitale	1152010	PROGRAMMA OPERATIVO FESR 2007-2013. SPESE PER ATTUAZIONE ASSE II LINEA DI INTERVENTO 2.1 INTERVENTI PER LA TUTELA, L'USO SOSTENIBILE E IL RISPARMIO DELLE RISORSE IDRICHE (QUOTA UE - STATO)	810.742,85	da traserimenti
Missione 09 - Sviluppo sostenibile e tutela del territorio e dell'ambiente	Programma 09 - Politica regionale unitaria per lo sviluppo sostenibile e la tutela del territorio e dell'ambiente	Spese in conto capitale	1152020	PROGRAMMA OPERATIVO FESR 2007-2013. SPESE PER ATTUAZIONE ASSE II LINEA DI INTERVENTO 2.2 INTERVENTI PER IL POTENZIAMENTO DEL SISTEMA IDRICO DI APPROVVIGIONAMENTO, ADDUZIONE E DISTRIBUZIONE IDRICA (QUOTA UE - STATO)	5.910.755,44	da traserimenti
Missione 09 - Sviluppo sostenibile e tutela del territorio e dell'ambiente	Programma 09 - Politica regionale unitaria per lo sviluppo sostenibile e la tutela del territorio e dell'ambiente	Spese in conto capitale	1152030	PROGRAMMA OPERATIVO FESR 2007-2013. SPESE PER ATTUAZIONE ASSE II LINEA DI INTERVENTO 2.3 INTERVENTI DI PREVENZIONE E MITIGAZIONE DEI RISCHI NATURALI E DI PROTEZIONE DEL RISCHIO IDRAULICO, IDROGEOLOGICO E SISMICO E DI EROSIONE DELLE COSTE (QUOTA UE - STAT	1.998.231,60	da traserimenti

ELENCO ANALITICO DELLE QUOTE VINCOLATE E ACCANTONATE DEL RISULTATO DI AMM.NE PRESUNTO AL 31/12/2017

MISSIONE	PROGRAMMA	TITOLO	NUMERO CAPITOLO	OGGETTO	IMPORTO	TIPO VINCOLO
Missione 09 - Sviluppo sostenibile e tutela del territorio e dell'ambiente	Programma 09 - Politica regionale unitaria per lo sviluppo sostenibile e la tutela del territorio e dell'ambiente	Spese in conto capitale	1152050	PROGRAMMA OPERATIVO FESR 2007-2013. SPESE PER ATTUAZIONE ASSE II LINEA DI INTERVENTO 2.5 INTERVENTI PER IL MIGLIORAMENTO DELLA GESTIONE DEL CICLO INTEGRATO DEI RIFIUTI E DI BONIFICA DI SITI INQUINATI (QUOTA UE -STATO)	12.411.940,07	da traserimenti
Missione 09 - Sviluppo sostenibile e tutela del territorio e dell'ambiente	Programma 09 - Politica regionale unitaria per lo sviluppo sostenibile e la tutela del territorio e dell'ambiente	Spese in conto capitale	1161510	POR 2014-2020. FONDO FESR. AZIONE 5.1 INTERVENTI DI RIDUZIONE DEL RISCHIO IDROGEOLOGICO E DI EROSIONE COSTIERA. CONTRIBUTI AGLI INVESTIMENTI A AMMINISTRAZIONI LOCALI. QUOTA UE	1.354.885,05	da traserimenti
Missione 09 - Sviluppo sostenibile e tutela del territorio e dell'ambiente	Programma 09 - Politica regionale unitaria per lo sviluppo sostenibile e la tutela del territorio e dell'ambiente	Spese in conto capitale	1161512	POR 2014-2020. FONDO FESR. AZIONE 5.1 INTERVENTI DI RIDUZIONE DEL RISCHIO IDROGEOLOGICO E DI EROSIONE COSTIERA. ATTREZZATURE. QUOTA UE	1.354.885,05	da traserimenti
Missione 09 - Sviluppo sostenibile e tutela del territorio e dell'ambiente	Programma 09 - Politica regionale unitaria per lo sviluppo sostenibile e la tutela del territorio e dell'ambiente	Spese in conto capitale	1161513	POR 2014-2020. FONDO FESR. AZIONE 5.1 INTERVENTI DI RIDUZIONE DEL RISCHIO IDROGEOLOGICO E DI EROSIONE COSTIERA. HARDWARE. QUOTA UE	1.354.885,05	da traserimenti
Missione 09 - Sviluppo sostenibile e tutela del territorio e dell'ambiente	Programma 09 - Politica regionale unitaria per lo sviluppo sostenibile e la tutela del territorio e dell'ambiente	Spese in conto capitale	1161514	POR 2014-2020. FONDO FESR. AZIONE 5.1 INTERVENTI DI RIDUZIONE DEL RISCHIO IDROGEOLOGICO E DI EROSIONE COSTIERA. SOFTWARE. QUOTA UE	1.354.885,05	da traserimenti
Missione 09 - Sviluppo sostenibile e tutela del territorio e dell'ambiente	Programma 09 - Politica regionale unitaria per lo sviluppo sostenibile e la tutela del territorio e dell'ambiente	Spese in conto capitale	1161515	POR 2014-2020. FONDO FESR. AZIONE 5.1 INTERVENTI DI RIDUZIONE DEL RISCHIO IDROGEOLOGICO E DI EROSIONE COSTIERA. CONTRIBUTI AGLI INVESTIMENTI A AMMINISTRAZIONI CENTRALI. QUOTA UE	1.354.885,05	da traserimenti
Missione 09 - Sviluppo sostenibile e tutela del territorio e dell'ambiente	Programma 09 - Politica regionale unitaria per lo sviluppo sostenibile e la tutela del territorio e dell'ambiente	Spese in conto capitale	1161520	POR 2014-2020. FONDO FESR. AZIONE 5.2 INTERVENTI PER LA RIDUZIONE DEL RISCHIO INCENDI E DEL RISCHIO SISMICO. CONTRIBUTI AGLI INVESTIMENTI A AMMINISTRAZIONI LOCALI. QUOTA UE	1.354.885,05	da traserimenti
Missione 09 - Sviluppo sostenibile e tutela del territorio e dell'ambiente	Programma 09 - Politica regionale unitaria per lo sviluppo sostenibile e la tutela del territorio e dell'ambiente	Spese in conto capitale	1161522	POR 2014-2020. FONDO FESR. AZIONE 5.2 INTERVENTI PER LA RIDUZIONE DEL RISCHIO INCENDI E DEL RISCHIO SISMICO. ATTREZZATURE. QUOTA UE	1.354.885,05	da traserimenti

ELENCO ANALITICO DELLE QUOTE VINCOLATE E ACCANTONATE DEL RISULTATO DI AMM.NE PRESUNTO AL 31/12/2017

MISSIONE	PROGRAMMA	TITOLO	NUMERO CAPITOLO	OGGETTO	IMPORTO	TIPO VINCOLO
Missione 09 - Sviluppo sostenibile e tutela del territorio e dell'ambiente	Programma 09 - Politica regionale unitaria per lo sviluppo sostenibile e la tutela del territorio e dell'ambiente	Spese in conto capitale	1161523	POR 2014-2020. FONDO FESR. AZIONE 5.2 INTERVENTI PER LA RIDUZIONE DEL RISCHIO INCENDI E DEL RISCHIO SISMICO. HARDWARE. QUOTA UE	1.354.885,05	da traserimenti
Missione 09 - Sviluppo sostenibile e tutela del territorio e dell'ambiente	Programma 09 - Politica regionale unitaria per lo sviluppo sostenibile e la tutela del territorio e dell'ambiente	Spese in conto capitale	1161524	POR 2014-2020. FONDO FESR. AZIONE 5.2 INTERVENTI PER LA RIDUZIONE DEL RISCHIO INCENDI E DEL RISCHIO SISMICO. INCARICHI PROFESSIONALI PER LA REALIZZAZIONE DI INVESTIMENTI. QUOTA UE	1.354.885,05	da traserimenti
Missione 09 - Sviluppo sostenibile e tutela del territorio e dell'ambiente	Programma 09 - Politica regionale unitaria per lo sviluppo sostenibile e la tutela del territorio e dell'ambiente	Spese in conto capitale	1161525	POR 2014-2020. FONDO FESR. AZIONE 5.2 INTERVENTI PER LA RIDUZIONE DEL RISCHIO INCENDI E DEL RISCHIO SISMICO. CONTRIBUTI AGLI INVESTIMENTI A AMMINISTRAZIONI CENTRALI. QUOTA UE	1.354.885,05	da traserimenti
Missione 09 - Sviluppo sostenibile e tutela del territorio e dell'ambiente	Programma 09 - Politica regionale unitaria per lo sviluppo sostenibile e la tutela del territorio e dell'ambiente	Spese in conto capitale	1161526	POR 2014-2020. FONDO FESR. AZIONE 5.2 INTERVENTI PER LA RIDUZIONE DEL RISCHIO INCENDI E DEL RISCHIO SISMICO. CONTRIBUTI AGLI INVESTIMENTI A ISTITUZIONI SOCIALI PRIVATE. QUOTA UE	1.354.885,05	da traserimenti
Missione 09 - Sviluppo sostenibile e tutela del territorio e dell'ambiente	Programma 09 - Politica regionale unitaria per lo sviluppo sostenibile e la tutela del territorio e dell'ambiente	Spese in conto capitale	1161610	POR 2014-2020. FONDO FESR. AZIONE 6.1 - INTERVENTI PER L┐OTTIMIZZAZIONE DELLA GESTIONE DEI RIFIUTI URBANI. CONTRIBUTI AGLI INVESTIMENTI A AMMINISTRAZIONI LOCALI. QUOTA UE	1.354.885,05	da traserimenti
Missione 09 - Sviluppo sostenibile e tutela del territorio e dell'ambiente	Programma 09 - Politica regionale unitaria per lo sviluppo sostenibile e la tutela del territorio e dell'ambiente	Spese in conto capitale	1161620	POR 2014-2020. FONDO FESR. AZIONE 6.2 ┐ INTERVENTI PER LA BONIFICA DI AREE INQUINATE. CONTRIBUTI AGLI INVESTIMENTI A AMMINISTRAZIONI LOCALI. QUOTA UE	1.354.885,05	da traserimenti
Missione 09 - Sviluppo sostenibile e tutela del territorio e dell'ambiente	Programma 09 - Politica regionale unitaria per lo sviluppo sostenibile e la tutela del territorio e dell'ambiente	Spese in conto capitale	1161630	POR 2014-2020. FONDO FESR. AZIONE 6.3 - INTERVENTI DI MIGLIORAMENTO DEL SERVIZIO IDRICO INTEGRATO PER USI CIVILI E RIDUZIONE DELLE PERDITE DI RETE DI ACQUEDOTTO. CONTRIBUTI AGLI INVESTIMENTI A IMPRESE CONTROLLATE. QUOTA UE	1.354.885,05	da traserimenti
Missione 09 - Sviluppo sostenibile e tutela del territorio e dell'ambiente	Programma 09 - Politica regionale unitaria per lo sviluppo sostenibile e la tutela del territorio e dell'ambiente	Spese in conto capitale	1161631	POR 2014-2020. AZIONE 6.4 ┐ INTERVENTI PER IL MANTENIMENTO E MIGLIORAMENTO DELLA QUALIT└ DEI CORPI IDRICI. CONTRIBUTI AGLI INVESTIMENTI A AMMINISTRAZIONI LOCALI. QUOTA UE	1.354.885,05	da traserimenti

ELENCO ANALITICO DELLE QUOTE VINCOLATE E ACCANTONATE DEL RISULTATO DI AMM.NE PRESUNTO AL 31/12/2017

MISSIONE	PROGRAMMA	TITOLO	NUMERO CAPITOLO	OGGETTO	IMPORTO	TIPO VINCOLO
Missione 09 - Sviluppo sostenibile e tutela del territorio e dell'ambiente	Programma 09 - Politica regionale unitaria per lo sviluppo sostenibile e la tutela del territorio e dell'ambiente	Spese in conto capitale	1161632	POR 2014-2020. AZIONE 6.4 ¬ INTERVENTI PER IL MANTENIMENTO E MIGLIORAMENTO DELLA QUALIT L DEI CORPI IDRICI. INCARICHI PROFESSIONALI PER LA REALIZZAZIONE DI INVESTIMENTI. QUOTA UE	1.354.885,05	da traserimenti
Missione 09 - Sviluppo sostenibile e tutela del territorio e dell'ambiente	Programma 09 - Politica regionale unitaria per lo sviluppo sostenibile e la tutela del territorio e dell'ambiente	Spese in conto capitale	1161650	POR 2014-2020. FONDO FESR. AZIONE 6.5 INTERVENTI PER LA TUTELA E LA VALORIZZAZIONE DELLA BIODIVERSIT L TERRESTRE E MARINA. CONTRIBUTI AGLI INVESTIMENTI A AMMINISTRAZIONI LOCALI. QUOTA UE	1.354.885,05	da traserimenti
Missione 09 - Sviluppo sostenibile e tutela del territorio e dell'ambiente	Programma 09 - Politica regionale unitaria per lo sviluppo sostenibile e la tutela del territorio e dell'ambiente	Spese in conto capitale	1161660	POR 2014-2020. FONDO FESR. AZIONE 6.6 INTERVENTI PER LA VALORIZZAZIONE E FRUIZIONE DEL PATRIMONIO NATURALE. CONTRIBUTI AGLI INVESTIMENTI A AMMINISTRAZIONI LOCALI. QUOTA UE	1.354.885,05	da traserimenti
Missione 09 - Sviluppo sostenibile e tutela del territorio e dell'ambiente	Programma 09 - Politica regionale unitaria per lo sviluppo sostenibile e la tutela del territorio e dell'ambiente	Spese in conto capitale	1162510	POR 2014-2020. FONDO FESR. AZIONE 5.1 INTERVENTI DI RIDUZIONE DEL RISCHIO IDROGEOLOGICO E DI EROSIONE COSTIERA. CONTRIBUTI AGLI INVESTIMENTI A AMMINISTRAZIONI LOCALI. QUOTA STATO	953.074,17	da traserimenti
Missione 09 - Sviluppo sostenibile e tutela del territorio e dell'ambiente	Programma 09 - Politica regionale unitaria per lo sviluppo sostenibile e la tutela del territorio e dell'ambiente	Spese in conto capitale	1162512	POR 2014-2020. FONDO FESR. AZIONE 5.1 INTERVENTI DI RIDUZIONE DEL RISCHIO IDROGEOLOGICO E DI EROSIONE COSTIERA. ATTREZZATURE. QUOTA STATO	953.074,17	da traserimenti
Missione 09 - Sviluppo sostenibile e tutela del territorio e dell'ambiente	Programma 09 - Politica regionale unitaria per lo sviluppo sostenibile e la tutela del territorio e dell'ambiente	Spese in conto capitale	1162513	POR 2014-2020. FONDO FESR. AZIONE 5.1 INTERVENTI DI RIDUZIONE DEL RISCHIO IDROGEOLOGICO E DI EROSIONE COSTIERA. HARDWARE. QUOTA STATO	953.074,17	da traserimenti
Missione 09 - Sviluppo sostenibile e tutela del territorio e dell'ambiente	Programma 09 - Politica regionale unitaria per lo sviluppo sostenibile e la tutela del territorio e dell'ambiente	Spese in conto capitale	1162514	POR 2014-2020. FONDO FESR. AZIONE 5.1 INTERVENTI DI RIDUZIONE DEL RISCHIO IDROGEOLOGICO E DI EROSIONE COSTIERA. SOFTWARE. QUOTA STATO	953.074,17	da traserimenti
Missione 09 - Sviluppo sostenibile e tutela del territorio e dell'ambiente	Programma 09 - Politica regionale unitaria per lo sviluppo sostenibile e la tutela del territorio e dell'ambiente	Spese in conto capitale	1162515	POR 2014-2020. FONDO FESR. AZIONE 5.1 INTERVENTI DI RIDUZIONE DEL RISCHIO IDROGEOLOGICO E DI EROSIONE COSTIERA. CONTRIBUTI AGLI INVESTIMENTI A AMMINISTRAZIONI CENTRALI. QUOTA STATO	953.074,17	da traserimenti

ELENCO ANALITICO DELLE QUOTE VINCOLATE E ACCANTONATE DEL RISULTATO DI AMM.NE PRESUNTO AL 31/12/2017

MISSIONE	PROGRAMMA	TITOLO	NUMERO CAPITOLO	OGGETTO	IMPORTO	TIPO VINCOLO
Missione 09 - Sviluppo sostenibile e tutela del territorio e dell'ambiente	Programma 09 - Politica regionale unitaria per lo sviluppo sostenibile e la tutela del territorio e dell'ambiente	Spese in conto capitale	1162520	POR 2014-2020. FONDO FESR. AZIONE 5.2 INTERVENTI PER LA RIDUZIONE DEL RISCHIO INCENDI E DEL RISCHIO SISMICO. CONTRIBUTI AGLI INVESTIMENTI A AMMINISTRAZIONI LOCALI. QUOTA STATO	953.074,17	da traserimenti
Missione 09 - Sviluppo sostenibile e tutela del territorio e dell'ambiente	Programma 09 - Politica regionale unitaria per lo sviluppo sostenibile e la tutela del territorio e dell'ambiente	Spese in conto capitale	1162522	POR 2014-2020. FONDO FESR. AZIONE 5.2 INTERVENTI PER LA RIDUZIONE DEL RISCHIO INCENDI E DEL RISCHIO SISMICO. ATTREZZATURE. QUOTA STATO	953.074,17	da traserimenti
Missione 09 - Sviluppo sostenibile e tutela del territorio e dell'ambiente	Programma 09 - Politica regionale unitaria per lo sviluppo sostenibile e la tutela del territorio e dell'ambiente	Spese in conto capitale	1162523	POR 2014-2020. FONDO FESR. AZIONE 5.2 INTERVENTI PER LA RIDUZIONE DEL RISCHIO INCENDI E DEL RISCHIO SISMICO. HARDWARE. QUOTA STATO	953.074,17	da traserimenti
Missione 09 - Sviluppo sostenibile e tutela del territorio e dell'ambiente	Programma 09 - Politica regionale unitaria per lo sviluppo sostenibile e la tutela del territorio e dell'ambiente	Spese in conto capitale	1162524	POR 2014-2020. FONDO FESR. AZIONE 5.2 INTERVENTI PER LA RIDUZIONE DEL RISCHIO INCENDI E DEL RISCHIO SISMICO. INCARICHI PROFESSIONALI PER LA REALIZZAZIONE DI INVESTIMENTI. QUOTA STATO	953.074,17	da traserimenti
Missione 09 - Sviluppo sostenibile e tutela del territorio e dell'ambiente	Programma 09 - Politica regionale unitaria per lo sviluppo sostenibile e la tutela del territorio e dell'ambiente	Spese in conto capitale	1162525	POR 2014-2020. FONDO FESR. AZIONE 5.2 INTERVENTI PER LA RIDUZIONE DEL RISCHIO INCENDI E DEL RISCHIO SISMICO. CONTRIBUTI AGLI INVESTIMENTI A AMMINISTRAZIONI CENTRALI. QUOTA STATO	953.074,17	da traserimenti
Missione 09 - Sviluppo sostenibile e tutela del territorio e dell'ambiente	Programma 09 - Politica regionale unitaria per lo sviluppo sostenibile e la tutela del territorio e dell'ambiente	Spese in conto capitale	1162526	POR 2014-2020. FONDO FESR. AZIONE 5.2 INTERVENTI PER LA RIDUZIONE DEL RISCHIO INCENDI E DEL RISCHIO SISMICO. CONTRIBUTI AGLI INVESTIMENTI A ISTITUZIONI SOCIALI PRIVATE. QUOTA STATO	953.074,17	da traserimenti
Missione 09 - Sviluppo sostenibile e tutela del territorio e dell'ambiente	Programma 09 - Politica regionale unitaria per lo sviluppo sostenibile e la tutela del territorio e dell'ambiente	Spese in conto capitale	1162610	POR 2014-2020. FONDO FESR. AZIONE 6.1 - INTERVENTI PER L¬ OTTIMIZZAZIONE DELLA GESTIONE DEI RIFIUTI URBANI. CONTRIBUTI AGLI INVESTIMENTI A AMMINISTRAZIONI LOCALI. QUOTA STATO	953.074,17	da traserimenti
Missione 09 - Sviluppo sostenibile e tutela del territorio e dell'ambiente	Programma 09 - Politica regionale unitaria per lo sviluppo sostenibile e la tutela del territorio e dell'ambiente	Spese in conto capitale	1162620	POR 2014-2020. FONDO FESR. AZIONE 6.2 ¬ INTERVENTI PER LA BONIFICA DI AREE INQUINATE. CONTRIBUTI AGLI INVESTIMENTI A AMMINISTRAZIONI LOCALI. QUOTA STATO	953.074,17	da traserimenti

ELENCO ANALITICO DELLE QUOTE VINCOLATE E ACCANTONATE DEL RISULTATO DI AMM.NE PRESUNTO AL 31/12/2017

MISSIONE	PROGRAMMA	TITOLO	NUMERO CAPITOLO	OGGETTO	IMPORTO	TIPO VINCOLO
Missione 09 - Sviluppo sostenibile e tutela del territorio e dell'ambiente	Programma 09 - Politica regionale unitaria per lo sviluppo sostenibile e la tutela del territorio e dell'ambiente	Spese in conto capitale	1162630	POR 2014-2020. FONDO FESR. AZIONE 6.3 - INTERVENTI DI MIGLIORAMENTO DEL SERVIZIO IDRICO INTEGRATO PER USI CIVILI E RIDUZIONE DELLE PERDITE DI RETE DI ACQUEDOTTO. CONTRIBUTI AGLI INVESTIMENTI A IMPRESE CONTROLLATE. QUOTA STATO	953.074,17	da traserimenti
Missione 09 - Sviluppo sostenibile e tutela del territorio e dell'ambiente	Programma 09 - Politica regionale unitaria per lo sviluppo sostenibile e la tutela del territorio e dell'ambiente	Spese in conto capitale	1162631	POR 2014-2020. AZIONE 6.4 ┐ INTERVENTI PER IL MANTENIMENTO E MIGLIORAMENTO DELLA QUALIT └ DEI CORPI IDRICI. CONTRIBUTI AGLI INVESTIMENTI A AMMINISTRAZIONI LOCALI. QUOTA STATO	953.074,17	da traserimenti
Missione 09 - Sviluppo sostenibile e tutela del territorio e dell'ambiente	Programma 09 - Politica regionale unitaria per lo sviluppo sostenibile e la tutela del territorio e dell'ambiente	Spese in conto capitale	1162632	POR 2014-2020. AZIONE 6.4 ┐ INTERVENTI PER IL MANTENIMENTO E MIGLIORAMENTO DELLA QUALIT └ DEI CORPI IDRICI. INCARICHI PROFESSIONALI PER LA REALIZZAZIONE DI INVESTIMENTI. QUOTA STATO	953.074,17	da traserimenti
Missione 09 - Sviluppo sostenibile e tutela del territorio e dell'ambiente	Programma 09 - Politica regionale unitaria per lo sviluppo sostenibile e la tutela del territorio e dell'ambiente	Spese in conto capitale	1162650	POR 2014-2020. FONDO FESR. AZIONE 6.5 INTERVENTI PER LA TUTELA E LA VALORIZZAZIONE DELLA BIODIVERSIT └ TERRESTRE E MARINA. CONTRIBUTI AGLI INVESTIMENTI A AMMINISTRAZIONI LOCALI. QUOTA STATO	953.074,17	da traserimenti
Missione 09 - Sviluppo sostenibile e tutela del territorio e dell'ambiente	Programma 09 - Politica regionale unitaria per lo sviluppo sostenibile e la tutela del territorio e dell'ambiente	Spese in conto capitale	1162660	POR 2014-2020. FONDO FESR. AZIONE 6.6 INTERVENTI PER LA VALORIZZAZIONE E FRUIZIONE DEL PATRIMONIO NATURALE. CONTRIBUTI AGLI INVESTIMENTI A AMMINISTRAZIONI LOCALI. QUOTA STATO	953.074,17	da traserimenti
Missione 10 - Trasporti e diritto alla mobilitÓ	Programma 01 - Trasporto ferroviario	Spese correnti	551047	FONDO REGIONALE TRASPORTI ┐ ESERCIZIO DEI SERVIZI FERROVIARI EX ARTT. 8 E 9 D.LGS. 422/97	3.494.998,67	da traserimenti
Missione 10 - Trasporti e diritto alla mobilitÓ	Programma 01 - Trasporto ferroviario	Spese correnti	551048	FONDO REGIONALE TRASPORTI - FRT: ESERCIZIO DEI SERVIZI FERROVIARI, AUTOMOBILISTICI, TRANVIARI, FILOTRANVIARI E LACUALI	497.610,47	da traserimenti
Missione 10 - Trasporti e diritto alla mobilitÓ	Programma 01 - Trasporto ferroviario	Spese correnti	552006	INTERVENTI PER GLI ESERCIZI DEI SERVIZI FERROVIARI E METROPOLITANI A COMPENSAZIONE DEI CONTRATTI DI SERVIZIO (ART.9 D.LGS. 422/97 E ART. 21, COMMA 3, D.L. 98/11).	67.017,62	da traserimenti
Missione 10 - Trasporti e diritto alla mobilitÓ	Programma 01 - Trasporto ferroviario	Spese correnti	552008	MIGLIORAMENTO DEI SERVIZI DI MOBILITA' COLLEGATO AL C.E. N. 3061135	848.439,97	da leggi e principi contabili
Missione 10 - Trasporti e diritto alla mobilitÓ	Programma 01 - Trasporto ferroviario	Spese correnti	552013	INTERVENTI PER GLI ESERCIZI DEI SERVIZI FERROVIARI E METROPOLITANI A COMPENSAZIONE DEI CONTRATTI DI SERVIZIO (ART. 20 D. L.VO 422/97 E ART.4,COMMA2 LETT.B, L.R. 18/02)	116.171,80	da traserimenti
Missione 10 - Trasporti e diritto alla mobilitÓ	Programma 01 - Trasporto ferroviario	Spese correnti	552031	ESERCIZI DI SERVIZI FERROVIARI E/O METROPOLITANI AGGIUNTIVI A QUELLI EX ART. 8 D.LGS N. 422/97 (ART. 7, COMMA 2, ACCORDO DI PROGRAMMA DPCM 16/11/2000)	44.093,38	da traserimenti
Missione 10 - Trasporti e diritto alla mobilitÓ	Programma 01 - Trasporto ferroviario	Spese in conto capitale	552033	FONDO COMUNE PER RINNOVO IMPIANTI FISSI E MATERIALE ROTABILE DELLE FERROVIE CONCESSE ALL'INDUSTRIA PRIVATA E DELLE FERROVIE EX GESTIONE COMMISSARIALE GOVERNATIVE (ART.8 COMMA 3, ACCORDO DI PROGRAMMA DPCM 16/11/2000 L.N. 297/78)	9.099.757,90	da traserimenti

ELENCO ANALITICO DELLE QUOTE VINCOLATE E ACCANTONATE DEL RISULTATO DI AMM.NE PRESUNTO AL 31/12/2017

MISSIONE	PROGRAMMA	TITOLO	NUMERO CAPITOLO	OGGETTO	IMPORTO	TIPO VINCOLO
Missione 10 - Trasporti e diritto alla mobilitÓ	Programma 01 - Trasporto ferroviario	Spese in conto capitale	1142000	INTERVENTI FINALIZZATI ALL'AMMODERNAMENTO, POTENZIAMENTO E RIQUALIFICAZIONE DELLE RETI DI TRASPORTO - ACCORDO DI PROGRAMMA AI SENSI DELL'ART. 4 DEL D.L.VO N. 281/97 AI FINI DELL'ATTUAZIONE DEL D. L.VO N. 422/97	1.548.049,00	da traserimenti
Missione 10 - Trasporti e diritto alla mobilitÓ	Programma 01 - Trasporto ferroviario	Spese in conto capitale	1142000	INTERVENTI FINALIZZATI ALL'AMMODERNAMENTO, POTENZIAMENTO E RIQUALIFICAZIONE DELLE RETI DI TRASPORTO - ACCORDO DI PROGRAMMA AI SENSI DELL'ART. 4 DEL D.L.VO N. 281/97 AI FINI DELL'ATTUAZIONE DEL D. L.VO N. 422/97	514,97	da traserimenti
Missione 10 - Trasporti e diritto alla mobilitÓ	Programma 02 - Trasporto pubblico locale	Spese correnti	551027	INTERVENTI A SOSTEGNO DEL TRASPORTO PUBBLICO LOCALE (ART.1, COMMA 295, L.244/07 ALL. 1)	18.349.675,73	da leggi e principi contabili
Missione 10 - Trasporti e diritto alla mobilitÓ	Programma 02 - Trasporto pubblico locale	Spese correnti	551037	SPESE PER ADEGUAMENTO RISORSE PER I SERVIZI DI TRASPORTO PUBBLICO LOCALE, CON ESCLUSIONE DI QUELLI DI CUI ALL'ART.9 DEL D.LGS 422/97 (ART.1 COMMA 298, L.244/07)	1.044.734,89	da leggi e principi contabili
Missione 10 - Trasporti e diritto alla mobilitÓ	Programma 02 - Trasporto pubblico locale	Spese correnti	551049	FONDO REGIONALE TRASPORTI - FRT: TRASFERIMENTO AGLI ENTI LOCALI DELLE RISORSE DESTINATE AI SERVIZI DI TRASPORTO PUBBLICO LOCALE.	2.638.929,50	da traserimenti
Missione 10 - Trasporti e diritto alla mobilitÓ	Programma 02 - Trasporto pubblico locale	Spese correnti	551051	FONDO REGIONALE TRASPORTI - ESERCIZIO DEI SERVIZI DI TRASPORTO PUBBLICO AUTOMOBILISTICI REGIONALI E LOCALI - TRASFERIMENTI CORRENTI A AMMINISTRAZIONI LOCALI	3.494.998,67	da traserimenti
Missione 10 - Trasporti e diritto alla mobilitÓ	Programma 02 - Trasporto pubblico locale	Spese correnti	551052	FONDO REGIONALE TRASPORTI - ESERCIZIO DEI SERVIZI DI TRASPORTO PUBBLICO AUTOMOBILISTICI REGIONALI E LOCALI - TRASFERIMENTI CORRENTI A AMMINISTRAZIONI LOCALI	3.494.998,67	da traserimenti
Missione 10 - Trasporti e diritto alla mobilitÓ	Programma 02 - Trasporto pubblico locale	Spese correnti	551052	FONDO REGIONALE TRASPORTI - ESERCIZIO DEI SERVIZI DI TRASPORTO PUBBLICO AUTOMOBILISTICI REGIONALI E LOCALI - TRASFERIMENTI CORRENTI A AMMINISTRAZIONI LOCALI	18,89	da traserimenti
Missione 10 - Trasporti e diritto alla mobilitÓ	Programma 02 - Trasporto pubblico locale	Spese correnti	551057	FONDO REGIONALE TRASPORTI - FRT: ESERCIZIO DEI SERVIZI FERROVIARI, AUTOMOBILISTICI, TRANVIARI, FILOTRANVIARI E LACUALI - T.P.L. AUTOMOBILISTICO.	3.494.998,67	da traserimenti
Missione 10 - Trasporti e diritto alla mobilitÓ	Programma 02 - Trasporto pubblico locale	Spese correnti	553006	TRASFERIMENTO CONTRIBUTO IN APPLICAZIONE CCNL PER I SERVIZI DI TRASPORTO PUBBLICO LOCALE L. 58/2005 E L.296/2006	2.909.553,43	da traserimenti
Missione 10 - Trasporti e diritto alla mobilitÓ	Programma 02 - Trasporto pubblico locale	Spese correnti	553050	ATTUAZIONE DEL PROGETTO EUROPEO EV5-VRF FINANZIATO DAL PROGRAMMA COSME 2014-2020. CONSULENZE	79,50	da traserimenti
Missione 10 - Trasporti e diritto alla mobilitÓ	Programma 02 - Trasporto pubblico locale	Spese correnti	553051	ATTUAZIONE DEL PROGETTO EUROPEO EV5-VRF FINANZIATO DAL PROGRAMMA COSME 2014-2020. SPESE PER ACQUISTO ALTRI BENI DI CONSUMO	79,50	da traserimenti
Missione 10 - Trasporti e diritto alla mobilitÓ	Programma 02 - Trasporto pubblico locale	Spese correnti	553052	ATTUAZIONE DEL PROGETTO EUROPEO EV5-VRF FINANZIATO DAL PROGRAMMA COSME 2014-2020. SPESE PER RAPPRESENTANZA, MISSIONI, ORGANIZZAZIONE EVENTI, PUBBLICITA' E SERVIZI PER TRASFERTA	170,76	da traserimenti
Missione 10 - Trasporti e diritto alla mobilitÓ	Programma 02 - Trasporto pubblico locale	Spese in conto capitale	551055	L.144/99 -TRASFERIMENTO IN CONTO CAPITALE DI FONDI STATALI ALLE PROVINCE E AI COMUNI BENEFICIARI DEGLI INTERVENTI FINANZIATI NELL'AMBITO DEI PROGRAMMI DI ATTUAZIONE DEL PIANO DI SICUREZZA STRADALE.	50.489,83	da traserimenti
Missione 10 - Trasporti e diritto alla mobilitÓ	Programma 02 - Trasporto pubblico locale	Spese in conto capitale	551055	L.144/99 -TRASFERIMENTO IN CONTO CAPITALE DI FONDI STATALI ALLE PROVINCE E AI COMUNI BENEFICIARI DEGLI INTERVENTI FINANZIATI NELL'AMBITO DEI PROGRAMMI DI ATTUAZIONE DEL PIANO DI SICUREZZA STRADALE.	241.560,87	da traserimenti
Missione 10 - Trasporti e diritto alla mobilitÓ	Programma 02 - Trasporto pubblico locale	Spese in conto capitale	552009	RIPIANI DEI DISAVANZI DI ESERCIZIO DELLE AZIENDE DEL T.P.L. NELL'ANNO 1999. ART. 145 L. 388/2000	781.835,36	da traserimenti
Missione 10 - Trasporti e diritto alla mobilitÓ	Programma 02 - Trasporto pubblico locale	Spese in conto capitale	552020	RIPIANI DEI DISAVANZI DI ESERCIZIO DELLE AZIENDE DEL T.P.L. NELL'ANNO 1997 (ART. 12 L.472/99)	4.290,07	da traserimenti

ELENCO ANALITICO DELLE QUOTE VINCOLATE E ACCANTONATE DEL RISULTATO DI AMM.NE PRESUNTO AL 31/12/2017

MISSIONE	PROGRAMMA	TITOLO	NUMERO CAPITOLO	OGGETTO	IMPORTO	TIPO VINCOLO
Missione 10 - Trasporti e diritto alla mobilitÓ	Programma 02 - Trasporto pubblico locale	Spese in conto capitale	552021	RIPIANI DEI DISAVANZI DEGLI ESERCIZI DEL TPRL NEL TRIENNIO 1994 - 1996. (L.S. N 194/1998).	4.324,82	da traserimenti
Missione 10 - Trasporti e diritto alla mobilitÓ	Programma 02 - Trasporto pubblico locale	Spese in conto capitale	552049	INTERVENTI COFINANZIATI DALLO STATO FINALIZZATI ALLA PROMOZIONE DELLA MOBILITA' CICLISTICA (REALIZZAZIONE DI PISTE CICLABILI E CICLOPEDONALI E RELATIVE DOTAZIONI INFRASTRUTTURALI, CICLOPARCHEGGI ATTREZZATI, CENTRI DI CICLONOLEGGIO, SEGNALETICA SPECIALIZZA	396.443,38	da traserimenti
Missione 10 - Trasporti e diritto alla mobilitÓ	Programma 02 - Trasporto pubblico locale	Spese in conto capitale	1002003	PROGETTAZIONE E REALIZZAZIONE CICLOVIA DELL'ACQUEDOTTO PUGLIESE - CONTRIBUTI AGLI INVESTIMENTI AD IMPRESE CONTROLLATE	83.333,06	da traserimenti
Missione 10 - Trasporti e diritto alla mobilitÓ	Programma 02 - Trasporto pubblico locale	Spese in conto capitale	1002004	PROGETTAZIONE E REALIZZAZIONE CICLOVIA DELL'ACQUEDOTTO PUGLIESE - CONTRIBUTI AGLI INVESTIMENTI AD AGENZIE REGIONALI	83.333,06	da traserimenti
Missione 10 - Trasporti e diritto alla mobilitÓ	Programma 02 - Trasporto pubblico locale	Spese in conto capitale	1002005	PROGETTAZIONE E REALIZZAZIONE CICLOVIA DELL'ACQUEDOTTO PUGLIESE - CONTRIBUTI AGLI INVESTIMENTI AD AMMINISTRAZIONI LOCALI	83.333,06	da traserimenti
Missione 10 - Trasporti e diritto alla mobilitÓ	Programma 03 - Trasporto per vie d'acqua	Spese in conto capitale	522015	PORTO DI MOLFETTA, PROSECUZIONE LAVORI DI COSTRUZIONE DELLA DIGA FRANGIFLUTTI. L. 428/2001	1.549.371,00	da traserimenti
Missione 10 - Trasporti e diritto alla mobilitÓ	Programma 03 - Trasporto per vie d'acqua	Spese in conto capitale	554010	PON TRASPORTI 2000-2006 - MISURA III.4. SPESE PER LA REALIZZAZIONE DELLE RETI TELEMATICHE NEI NODI NAZIONELI DI BARI, BRINDISI E TARANTO.	17.944,47	da traserimenti
Missione 10 - Trasporti e diritto alla mobilitÓ	Programma 03 - Trasporto per vie d'acqua	Spese in conto capitale	621133	RISORSE VINCOLATE PER ATTIVITA' E SPESE OPERATIVE IN MATERIA DI ESCAVAZIONE PORTI NON SEDE DI AUTORITA' PORTUALE. D.LGS 112/98, ART. 115 COMMA 7.	20.276,04	da traserimenti
Missione 10 - Trasporti e diritto alla mobilitÓ	Programma 04 - Altre modalitÓ di trasporto	Spese in conto capitale	522065	TRASFERIMENTI IN C/CAPITALE AI COMUNI PER LA REALIZZAZIONE DI ITINERARI CICLO - PEDONALI. L. 208/91 E L.549/95 ART. 3.	26.935,56	da traserimenti
Missione 10 - Trasporti e diritto alla mobilitÓ	Programma 05 - ViabilitÓ e infrastrutture stradali	Spese correnti	1081047	SPESE PER INVESTIMENTI FINANZIATI DA CONVEZIONI EX AGENSUD. DPCM 12/9/2000. RETRIBUZIONI - RETRIBUZIONI IN DENARO	50.000,00	da traserimenti
Missione 10 - Trasporti e diritto alla mobilitÓ	Programma 05 - ViabilitÓ e infrastrutture stradali	Spese correnti	1081048	SPESE PER INVESTIMENTI FINANZIATI DA CONVEZIONI EX AGENSUD. DPCM 12/9/2000. CONTRIBUTI - CONTRIBUTI SOCIALI EFFETTIVI A CARICO DELL'ENTE	50.000,00	da traserimenti
Missione 10 - Trasporti e diritto alla mobilitÓ	Programma 05 - ViabilitÓ e infrastrutture stradali	Spese correnti	1081049	SPESE PER INVESTIMENTI FINANZIATI DA CONVEZIONI EX AGENSUD. DPCM 12/9/2000. IRAP - IMPOSTA REGIONALE SULLE ATTIVITA' PRODUTTIVE (IRAP)	50.000,00	da traserimenti
Missione 10 - Trasporti e diritto alla mobilitÓ	Programma 05 - ViabilitÓ e infrastrutture stradali	Spese in conto capitale	512047	INTERVENTI SULLA RETE STRADALE DI INTERESSE REGIONALE. D.M. TESORO BILANCIO E P.E. N.0044924 DEL 6/5/2001.	33.296.200,32	da traserimenti
Missione 10 - Trasporti e diritto alla mobilitÓ	Programma 05 - ViabilitÓ e infrastrutture stradali	Spese in conto capitale	531060	SOMMA DA ATTRIBUIRE AGLI ENTI PROPRIETARI DELLE STRADE INTERESSATE DAL TRANSITO DI VEICOLI ADDETTI A TRASPORTI ECCEZIONALI (L.R. 14/86 - ART. 6) - COLLEGATO AL CAP. ENTRATA 3072050	177.805,43	da leggi e principi contabili

ELENCO ANALITICO DELLE QUOTE VINCOLATE E ACCANTONATE DEL RISULTATO DI AMM.NE PRESUNTO AL 31/12/2017

MISSIONE	PROGRAMMA	TITOLO	NUMERO CAPITOLO	OGGETTO	IMPORTO	TIPO VINCOLO
Missione 10 - Trasporti e diritto alla mobilitÓ	Programma 05 - ViabilitÓ e infrastrutture stradali	Spese in conto capitale	531060	SOMMA DA ATTRIBUIRE AGLI ENTI PROPRIETARI DELLE STRADE INTERESSATE DAL TRANSITO DI VEICOLI ADDETTI A TRASPORTI ECCEZIONALI (L.R. 14/86 - ART. 6) - COLLEGATO AL CAP. ENTRATA 3072050	5.536,59	da traserimenti
Missione 10 - Trasporti e diritto alla mobilitÓ	Programma 05 - ViabilitÓ e infrastrutture stradali	Spese in conto capitale	552065	TRASFERIMENTI DALLO STATO PER INTERVENTI INFRASTRUTTURALI PER LA MOBILITA' DEL POLO FIERISTICO DELLA FIERA DI FOGGIA - L. 350/2003 ART. 4 COMMA 180, L. 311/04 ART. 1 COMMA 459, L. 266/05 ART. 1 COMMA 92, L. 244/07 ART. 2 COMMA 261, L. 2/2009 ART. 18 COMMA	500.000,00	da traserimenti
Missione 10 - Trasporti e diritto alla mobilitÓ	Programma 05 - ViabilitÓ e infrastrutture stradali	Spese in conto capitale	1081043	SPESE PER INVESTIMENTI FINANZIATI DA CONVEZIONI EX AGENSUD. DPCM 12/9/2000.	41.245.604,12	da traserimenti
Missione 10 - Trasporti e diritto alla mobilitÓ	Programma 05 - ViabilitÓ e infrastrutture stradali	Spese in conto capitale	1081046	SPESE PER INVESTIMENTI FINANZIATI DA CONVEZIONI EX AGENSUD. DPCM 12/9/2000. - INCARICHI PROFESSIONALI PER LA REALIZZAZIONE DI INVESTIMENTI	50.000,00	da traserimenti
Missione 10 - Trasporti e diritto alla mobilitÓ	Programma 06 - Politica regionale unitaria per i trasporti e il diritto alla mobilitÓ	Spese in conto capitale	1006001	PATTO PER LA PUGLIA FSC 2014-2020. INFRASTRUTTURE DI TRASPORTO FERROVIARIO. CONTRIBUTI AGLI INVESTIMENTI A ALTRE IMPRESE	4.322,40	da traserimenti
Missione 10 - Trasporti e diritto alla mobilitÓ	Programma 06 - Politica regionale unitaria per i trasporti e il diritto alla mobilitÓ	Spese in conto capitale	1006002	PATTO PER LA PUGLIA FSC 2014-2020. INFRASTRUTTURE DI TRASPORTO FERROVIARIO. CONTRIBUTI AGLI INVESTIMENTI A AMMINISTRAZIONI LOCALI	4.322,40	da traserimenti
Missione 10 - Trasporti e diritto alla mobilitÓ	Programma 06 - Politica regionale unitaria per i trasporti e il diritto alla mobilitÓ	Spese in conto capitale	1006003	PATTO PER LA PUGLIA FSC 2014-2020. INFRASTRUTTURE DI TRASPORTO STRADALE. CONTRIBUTI AGLI INVESTIMENTI A AMMINISTRAZIONI LOCALI	4.322,40	da traserimenti
Missione 10 - Trasporti e diritto alla mobilitÓ	Programma 06 - Politica regionale unitaria per i trasporti e il diritto alla mobilitÓ	Spese in conto capitale	1006004	PATTO PER LA PUGLIA FSC 2014-2020. TRASPORTO SOSTENIBILE URBANO. CONTRIBUTI AGLI INVESTIMENTI A ALTRE IMPRESE	4.322,40	da traserimenti
Missione 10 - Trasporti e diritto alla mobilitÓ	Programma 06 - Politica regionale unitaria per i trasporti e il diritto alla mobilitÓ	Spese in conto capitale	1091601	COFINANZIAMENTO COMUNITARIO E STATALE PER L'ATTUAZIONE DELLA MISURA 6.1 ADEGUAMENTO E MIGLIORAMENTO DELLE RETI DI TRASPORTO DEL P.O.R. 2000-2006. OBIETTIVO 1 - FESR.	1.631.217,32	da traserimenti
Missione 10 - Trasporti e diritto alla mobilitÓ	Programma 06 - Politica regionale unitaria per i trasporti e il diritto alla mobilitÓ	Spese in conto capitale	1091616	COFINANZIAMENTO COMUNITARIO E STATALE PER L'ATTUAZIONE DELLA MISURA 6.1 ADEGUAMENTO E MIGLIORAMENTO DELLE RETI DI TRASPORTO DEL P.O.R. 2000-2006. OBIETTIVO 1 - FESR. CONTRIBUTI AGLI INVESTIMENTI DELLE AMMINISTRAZIONI LOCALI	25.944,36	da traserimenti
Missione 10 - Trasporti e diritto alla mobilitÓ	Programma 06 - Politica regionale unitaria per i trasporti e il diritto alla mobilitÓ	Spese in conto capitale	1142008	ACCORDO DI PROGRAMMA QUADRO - TRASPORTI E VIABILITA' DEL 31/03/2003. ACCORDO AGGIUNTIVO 2004 DELIBERE CIPE NN. 142/99, 84/2000, 138/2000, 130/03 E 20/04 E DGR 1750 DEL 19/11/2004. COFINANZIAMENTO REGIONALE ASSE VI P.O. FESR 2007-2013.	1.194.409,69	da traserimenti

ELENCO ANALITICO DELLE QUOTE VINCOLATE E ACCANTONATE DEL RISULTATO DI AMM.NE PRESUNTO AL 31/12/2017

MISSIONE	PROGRAMMA	TITOLO	NUMERO CAPITOLO	OGGETTO	IMPORTO	TIPO VINCOLO
Missione 10 - Trasporti e diritto alla mobilitÓ	Programma 06 - Politica regionale unitaria per i trasporti e il diritto alla mobilitÓ	Spese in conto capitale	1148132	ACCORDO DI PROGRAMMA QUADRO -STUDI DI FATTIBILITA' - . SPESE FINANZIATE DALLA DELIBERA CIPE N. 35/2005. SETTORE PROGRAMMAZIONE VIE DI COMUNICAZIONE.	1.194.409,69	da traserimenti
Missione 10 - Trasporti e diritto alla mobilitÓ	Programma 06 - Politica regionale unitaria per i trasporti e il diritto alla mobilitÓ	Spese in conto capitale	1155000	PROGRAMMA OPERATIVO FESR 2007-2013. SPESE PER ATTUAZIONE ASSE V TRASPORTI (QUOTA REGIONE)	12.232.604,53	da leggi e principi contabili
Missione 10 - Trasporti e diritto alla mobilitÓ	Programma 06 - Politica regionale unitaria per i trasporti e il diritto alla mobilitÓ	Spese in conto capitale	1155010	PROGRAMMA OPERATIVO FESR2007-2013. SPESE PER ATTUAZIONE ASSE V LINEA DI INTERVENTO 5.1 CONSOLIDAMENTO E RAFFORZAMENTO DEI NODI PORTUALI (QUOTA UE - STATO)	207.583,93	da traserimenti
Missione 10 - Trasporti e diritto alla mobilitÓ	Programma 06 - Politica regionale unitaria per i trasporti e il diritto alla mobilitÓ	Spese in conto capitale	1155020	PROGRAMMA OPERATIVO FESR2007-2013. SPESE PER ATTUAZIONE ASSE V LINEA DI INTERVENTO 5.2 ADEGUAMENTO E POTENZIAMENTO DEI SISTEMI DI TRASPORTO IN AMBITO URBANO (QUOTA UE - STATO)	759.934,48	da traserimenti
Missione 10 - Trasporti e diritto alla mobilitÓ	Programma 06 - Politica regionale unitaria per i trasporti e il diritto alla mobilitÓ	Spese in conto capitale	1155030	PROGRAMMA OPERATIVO FESR2007-2013. SPESE PER ATTUAZIONE ASSE V LINEA DI INTERVENTO 5.3 SVILUPPO DEL SISTEMA LOGISTICO (QUOTA UE - STATO)	11.083.078,96	da traserimenti
Missione 10 - Trasporti e diritto alla mobilitÓ	Programma 06 - Politica regionale unitaria per i trasporti e il diritto alla mobilitÓ	Spese in conto capitale	1155040	PROGRAMMA OPERATIVO FESR2007-2013. SPESE PER ATTUAZIONE ASSE V LINEA DI INTERVENTO 5.4 ADEGUAMENTO E POTENZIAMENTO DELLE FERROVIE LOCALI (QUOTA UE - STATO)	2.860.357,72	da traserimenti
Missione 10 - Trasporti e diritto alla mobilitÓ	Programma 06 - Politica regionale unitaria per i trasporti e il diritto alla mobilitÓ	Spese in conto capitale	1155040	PROGRAMMA OPERATIVO FESR2007-2013. SPESE PER ATTUAZIONE ASSE V LINEA DI INTERVENTO 5.4 ADEGUAMENTO E POTENZIAMENTO DELLE FERROVIE LOCALI (QUOTA UE - STATO)	39.241.309,80	da traserimenti
Missione 10 - Trasporti e diritto alla mobilitÓ	Programma 06 - Politica regionale unitaria per i trasporti e il diritto alla mobilitÓ	Spese in conto capitale	1161441	POR 2014-2020. FONDO FESR. AZIONE 4.4 ¬ INTERVENTI PER L¬ AUMENTO DELLA MOBILIT L SOSTENIBILE NELLE AREE URBANE E SUB URBANE. CONTRIBUTI AGLI INVESTIMENTI A AMMINISTRAZIONI LOCALI. QUOTA UE	1.354.885,05	da traserimenti
Missione 10 - Trasporti e diritto alla mobilitÓ	Programma 06 - Politica regionale unitaria per i trasporti e il diritto alla mobilitÓ	Spese in conto capitale	1161710	POR 2014-2020. FONDO FESR. AZIONE 7.1 INTERVENTI DI POTENZIAMENTO DELL¬ OFFERTA FERROVIARIA E MIGLIORAMENTO DEL SERVIZIO. CONTRIBUTI AGLI INVESTIMENTI A ALTRE IMPRESE. QUOTA UE	1.354.885,05	da traserimenti
Missione 10 - Trasporti e diritto alla mobilitÓ	Programma 06 - Politica regionale unitaria per i trasporti e il diritto alla mobilitÓ	Spese in conto capitale	1161730	POR 2014-2020. FONDO FESR. AZIONE 7.3 INTERVENTI PER POTENZIARE I SERVIZI DI TRASPORTO PUBBLICO REGIONALE E INTERREGIONALE. CONTRIBUTI AGLI INVESTIMENTI A ALTRE IMPRESE. QUOTA UE	1.354.885,05	da traserimenti

ELENCO ANALITICO DELLE QUOTE VINCOLATE E ACCANTONATE DEL RISULTATO DI AMM.NE PRESUNTO AL 31/12/2017

MISSIONE	PROGRAMMA	TITOLO	NUMERO CAPITOLO	OGGETTO	IMPORTO	TIPO VINCOLO
Missione 10 - Trasporti e diritto alla mobilitÓ	Programma 06 - Politica regionale unitaria per i trasporti e il diritto alla mobilitÓ	Spese in conto capitale	1162441	POR 2014-2020. FONDO FESR. AZIONE 4.4 ┐ INTERVENTI PER L┐ AUMENTO DELLA MOBILIT└ SOSTENIBILE NELLE AREE URBANE E SUB URBANE. CONTRIBUTI AGLI INVESTIMENTI A AMMINISTRAZIONI LOCALI. QUOTA STATO	953.074,17	da traserimenti
Missione 10 - Trasporti e diritto alla mobilitÓ	Programma 06 - Politica regionale unitaria per i trasporti e il diritto alla mobilitÓ	Spese in conto capitale	1162710	POR 2014-2020. FONDO FESR. AZIONE 7.1 INTERVENTI DI POTENZIAMENTO DELL┐ OFFERTA FERROVIARIA E MIGLIORAMENTO DEL SERVIZIO. CONTRIBUTI AGLI INVESTIMENTI A ALTRE IMPRESE. QUOTA STATO	953.074,17	da traserimenti
Missione 10 - Trasporti e diritto alla mobilitÓ	Programma 06 - Politica regionale unitaria per i trasporti e il diritto alla mobilitÓ	Spese in conto capitale	1162730	POR 2014-2020. FONDO FESR. AZIONE 7.3 INTERVENTI PER POTENZIARE I SERVIZI DI TRASPORTO PUBBLICO REGIONALE E INTERREGIONALE. CONTRIBUTI AGLI INVESTIMENTI A ALTRE IMPRESE. QUOTA STATO	953.074,17	da traserimenti
Missione 11 - Soccorso civile	Programma 01 - Sistema di protezione civile	Spese correnti	531036	FINANZIAMENTO INTERVENTI DIRETTI A FRONTEGGIARE ESIGENZE URGENTI PER CALAMITA' NATURALI O ANTROPICHE. ART. 108 D. L.VO N. 112/98. ASSEGNAZIONE FONDI IN FAVORE DEGLI ENTI LOCALI TERRITORIALI.	216.994,08	da traserimenti
Missione 11 - Soccorso civile	Programma 01 - Sistema di protezione civile	Spese correnti	531037	ATTUAZIONE DEL PROGRAMMA DI UTILIZZO DEL FONDO REGIONALE DI PROTEZIONE CIVILE.	681.912,42	da traserimenti
Missione 11 - Soccorso civile	Programma 01 - Sistema di protezione civile	Spese correnti	531057	FINANZIAMENTO SPESE DI INTERVENTO RELATIVE AL CONFERIMENTO DELLE FUNZIONI IN MATERIA DI PROTEZIONE CIVILE. ART. 10 L.R.18/2000	21.962,65	da traserimenti
Missione 11 - Soccorso civile	Programma 01 - Sistema di protezione civile	Spese correnti	531070	ATTUAZIONE DEL PROGETTO C2 ¡ SENSE DI CUI AL 7 PROGRAMMA QUADRO DELL┐ UNIONE EUROPEA - SPESE PER IL PERSONALE	3.118,83	da traserimenti
Missione 11 - Soccorso civile	Programma 01 - Sistema di protezione civile	Spese correnti	531071	ATTUAZIONE DEL PROGETTO C2 ¡ SENSE DI CUI AL 7 PROGRAMMA QUADRO DELL┐ UNIONE EUROPEA PER PAGAMENTOáAL PERSONALE INTERESSATO DI STRAORDINARIO E MISSIONI IN ITALIAáE ALL┐ ESTERO, OLTRE CHE ALTRI COSTI INDIRETTI E SPESEáFORFETTARIE CONNESSE ALL┐ ESECUZIONE	3.118,83	da traserimenti
Missione 11 - Soccorso civile	Programma 01 - Sistema di protezione civile	Spese correnti	531072	ATTUAZIONE DEL PROGETTO C2 ¡ SENSE DI CUI AL 7 PROGRAMMA QUADRO DELL┐ UNIONE EUROPEA - IRAP	3.118,83	da traserimenti
Missione 11 - Soccorso civile	Programma 01 - Sistema di protezione civile	Spese correnti	531073	ATTUAZIONE DEL PROGETTO C2 ¡ SENSE DI CUI AL 7 PROGRAMMA QUADRO DELL┐ UNIONE EUROPEA - SPESE PER BENI DI CONSUMO	6.118,83	da traserimenti
Missione 11 - Soccorso civile	Programma 01 - Sistema di protezione civile	Spese correnti	531074	ATTUAZIONE DEL PROGETTO C2 ¡ SENSE DI CUI AL 7 PROGRAMMA QUADRO DELL┐ UNIONE EUROPEA PER PAGAMENTOáAL PERSONALE INTERESSATO DI STRAORDINARIO E MISSIONI IN ITALIAáE ALL┐ ESTERO, OLTRE CHE ALTRI COSTI INDIRETTI E SPESEáFORFETTARIE CONNESSE ALL┐ ESECUZIONE	31.548,83	da traserimenti
Missione 11 - Soccorso civile	Programma 01 - Sistema di protezione civile	Spese correnti	531080	ATTUAZIONE DEL PROGETTO C2 ¡ SENSE DI CUI AL 7 PROGRAMMA QUADRO DELL┐ UNIONE EUROPEA - SPESE PER RAPPRESENTANZA, MISSIONI, EVENTI, PUBBLICITA'	3.118,83	da traserimenti
Missione 11 - Soccorso civile	Programma 01 - Sistema di protezione civile	Spese correnti	531091	FINANZIAMENTO SPESE DI INTERVENTO RELATIVE AL CONFERIMENTO DELLE FUNZIONI IN MATERIA DI PROTEZIONE CIVILE. ART. 10 L.R.18/2000. SPESE PER RAPPRESENTANZA, ORGANIZZAZIONE EVENTI, PUBBLICITA' E SERVIZI PER TRASFERTA	3.267,42	da traserimenti
Missione 11 - Soccorso civile	Programma 01 - Sistema di protezione civile	Spese in conto capitale	611020	SPESE IN C/CAPITALE PER GLI INTERVENTI DELL'UFFICIO IDROGRAFICO E MAREOGRAFICO. (ART.92 COMMA 4 D.LGS 112/98 DPCM DEL 24/07/2002).	451.073,17	da traserimenti
Missione 11 - Soccorso civile	Programma 02 - Interventi a seguito di calamitÓ naturali	Spese correnti	531062	CONTRIBUTI AGLI ENTI LOCALI REGIONALI A RIMBORSO DELLE SPESE AUTORIZZATE DAL DPC IN OCCASIONE DELL'EMERGENZA NEVE DEL FEBBRAIO 2012	14.254,61	da traserimenti

ELENCO ANALITICO DELLE QUOTE VINCOLATE E ACCANTONATE DEL RISULTATO DI AMM.NE PRESUNTO AL 31/12/2017

MISSIONE	PROGRAMMA	TITOLO	NUMERO CAPITOLO	OGGETTO	IMPORTO	TIPO VINCOLO
Missione 11 - Soccorso civile	Programma 02 - Interventi a seguito di calamitÓ naturali	Spese in conto capitale	531049	TRASFERIMENTO IN CONTO CAPITALE DEI FONDI PER IL COMPLETAMENTO DELLE OPERE DI RICOSTRUZIONE DEI COMUNI DEL SUBAPPENNINO DAUNO COLPITI DAL SISMA 1980-81. (O.P.C.M. 3534/2006)	3.919.501,13	da traserimenti
Missione 11 - Soccorso civile	Programma 02 - Interventi a seguito di calamitÓ naturali	Spese in conto capitale	531055	ANTICIPAZIONI AI COMUNI GRAVEMENTE DANNEGGIATI DAGLI EVENTI CALAMITOSI DEL MESE DI NOVEMBRE 2000. ORDINANZA N. 3095 DEL 23/11/2000 DEL MINISTERO DELL'INTERNO, DELEGATO PER LA PROTEZIONE CIVILE. (L.R. 28/2000)	2.786,04	da traserimenti
Missione 11 - Soccorso civile	Programma 02 - Interventi a seguito di calamitÓ naturali	Spese in conto capitale	531056	EROGAZIONE CONTRIBUTI AI COMUNI E PREFETTURE PER FRONTEGGIARE GLI EVENTI ALLUVIONALI DEI MESI DI SETTEMBRE, OTTOBRE, E NOVEMBRE 2000. ORDINANZA N. 3110/2001 MINISTERO INTERNO.	413.165,59	da traserimenti
Missione 12 - Diritti sociali, politiche sociali e famiglia	Programma 01 - Interventi per l'infanzia e i minori e per asili nido	Spese correnti	781060	SPESE PER IL CENTRO REGIONALE DI DOCUMENTAZIONE ART. 4 L.R. N. 10/99.	154.937,07	da traserimenti
Missione 12 - Diritti sociali, politiche sociali e famiglia	Programma 01 - Interventi per l'infanzia e i minori e per asili nido	Spese correnti	785030	SUPERAMENTO ISTITUTI PER MINORI ATTUAZIONE DEL D.L. N. 249/2004 ART.1 COMMA 5 E ART. 15 COMMA 2 LETT. D) DELLA L.R. 17/03.	49.611,70	da traserimenti
Missione 12 - Diritti sociali, politiche sociali e famiglia	Programma 01 - Interventi per l'infanzia e i minori e per asili nido	Spese correnti	785990	FONDO NAZIONALE POLITICHE PER GLI INTERVENTI DI INFORMATIZZAZIONE IN MATERIA DI ADOZIONI INTERNAZIONALI. L.476/98. RISORSE VINCOLATE.	48.242,02	da traserimenti
Missione 12 - Diritti sociali, politiche sociali e famiglia	Programma 01 - Interventi per l'infanzia e i minori e per asili nido	Spese correnti	786000	TRASFERIMENTI DERIVANTI DAL FONDO NAZIONALE PER L'INFANZIA E L'ADOLESCENZA. (L.28/8/97, N.285 ART. 1 E 2)	2.502.861,30	da traserimenti
Missione 12 - Diritti sociali, politiche sociali e famiglia	Programma 01 - Interventi per l'infanzia e i minori e per asili nido	Spese in conto capitale	781055	SPESE IN CONTO CAPITALE PER L'ATTUAZIONE DEL PIANO STRAORDINARIO DEGLI ASILI NIDO E SERVIZI PER L'INFANZIA DI CUI ALL'ART. 1, COMMA 1259 DELLA LEGGE N. 296/2006 (LEGGE FINANZIARIA 2007). COFINANZIAMENTO REGIONALE ASSE III P.O. FESR 2007-2013 E OT IX POR P	5.686.396,31	da traserimenti
Missione 12 - Diritti sociali, politiche sociali e famiglia	Programma 01 - Interventi per l'infanzia e i minori e per asili nido	Spese in conto capitale	781065	TRASFERIMENTI AI COMUNI DEL FONDO STATALE PER LA COSTRUZIONE E LA GESTONE DEGLI ASILI NIDO, NONCHH DI MICRONIDI NEI LUOGHI DI LAVORO. ART. 70, L. 448/2001.	994,20	da traserimenti
Missione 12 - Diritti sociali, politiche sociali e famiglia	Programma 02 - Interventi per la disabilitÓ	Spese correnti	784030	SPESE PER IL SOSTEGNO DELLE PERSONE CON DISABILITA' GRAVE ART. 3 COMMA 1 L. 162/98.	350.941,00	da traserimenti
Missione 12 - Diritti sociali, politiche sociali e famiglia	Programma 02 - Interventi per la disabilitÓ	Spese correnti	784033	FINANZIAMENTO DEGLI INTERVENTI DI ASSISTENZA AI SOGGETTI CON DISABILITA' GRAVE PRIVI DELL'ASSISTENZA FAMILIARE - DOPO DI NOI. L. 112/2016	4.426.350,00	da traserimenti
Missione 12 - Diritti sociali, politiche sociali e famiglia	Programma 02 - Interventi per la disabilitÓ	Spese correnti	784033	FINANZIAMENTO DEGLI INTERVENTI DI ASSISTENZA AI SOGGETTI CON DISABILITA' GRAVE PRIVI DELL'ASSISTENZA FAMILIARE - DOPO DI NOI. L. 112/2016	221.219,21	da traserimenti
Missione 12 - Diritti sociali, politiche sociali e famiglia	Programma 02 - Interventi per la disabilitÓ	Spese correnti	784038	FINANZIAMENTO AGLI AMBITI TERRITORIALI PER I PROGETTI INDIVIDUALI PER I SOGGETTI CON DISABILITA' GRAVE PRIVI DELL'ASSISTENZA FAMILIARE - DOPO DI NOI. L. 112/2016	4.426.350,00	da traserimenti
Missione 12 - Diritti sociali, politiche sociali e famiglia	Programma 03 - Interventi per gli anziani	Spese correnti	781041	TRASFERIMENTI CORRENTI ALLE ISTITUZIONI SOCIALI PER IL POTENZIAMENTO DELLE FORME DI ASSISTENZA E DI SOSTEGNO ALLE DONNE VITTIME DI VIOLENZA E AI LORO FIGLI ATTRAVERSO MODALITA'OMOGENEE DI RAFFORZAMENTO DELLA RETE DEI SERVIZI TERRITORIALI, DEI CENTRI ANTIV	294.953,67	da traserimenti
Missione 12 - Diritti sociali, politiche sociali e famiglia	Programma 03 - Interventi per gli anziani	Spese correnti	781041	TRASFERIMENTI CORRENTI ALLE ISTITUZIONI SOCIALI PER IL POTENZIAMENTO DELLE FORME DI ASSISTENZA E DI SOSTEGNO ALLE DONNE VITTIME DI VIOLENZA E AI LORO FIGLI ATTRAVERSO MODALITA'OMOGENEE DI RAFFORZAMENTO DELLA RETE DEI SERVIZI TERRITORIALI, DEI CENTRI ANTIV	0,04	da traserimenti

ELENCO ANALITICO DELLE QUOTE VINCOLATE E ACCANTONATE DEL RISULTATO DI AMM.NE PRESUNTO AL 31/12/2017

MISSIONE	PROGRAMMA	TITOLO	NUMERO CAPITOLO	OGGETTO	IMPORTO	TIPO VINCOLO
Missione 12 - Diritti sociali, politiche sociali e famiglia	Programma 03 - Interventi per gli anziani	Spese correnti	781043	TRASFERIMENTI CORRENTI ALLE AMMINISTRAZIONI PUBBLICHE LOCALI PER IL POTENZIAMENTO DELLE FORME DI ASSISTENZA E DI SOSTEGNO ALLE DONNE VITTIME DI VIOLENZA E AI LORO FIGLI ATTRAVERSO MODALITA'OMOGENEE DI RAFFORZAMENTO DELLA RETE DEI SERVIZI TERRITORIALI, DE	294.953,67	da traserimenti
Missione 12 - Diritti sociali, politiche sociali e famiglia	Programma 03 - Interventi per gli anziani	Spese correnti	785060	SPESE PER L'ATTUAZIONE DI INIZIATIVE RELATIVE AL 'FONDO PER LE AUTOSUFFICIENZE' DI CUI ALL'ART. 1, COMMA 1264 DELLA LEGGE N. 296/2006 (LEGGE FINANZIARIA 2007).	3.690.126,00	da traserimenti
Missione 12 - Diritti sociali, politiche sociali e famiglia	Programma 04 - Interventi per soggetti a rischio di esclusione sociale	Spese correnti	781042	SPESE PER IL FINANZIAMENTO E IL POTENZIAMENTO DELLE FORME DI ASSISTENZA E DI SOSTEGNO ALLE DONNE VITTIME DI VIOLENZA E AI LORO FIGLI ATTRAVERSO MODALITA'OMOGENEE DI RAFFORZAMENTO DELLA RETE DEI SERVIZI TERRITORIALI, DEI CENTRI ANTIVIOLENZA E DEI SERVIZI D	294.953,67	da traserimenti
Missione 12 - Diritti sociali, politiche sociali e famiglia	Programma 04 - Interventi per soggetti a rischio di esclusione sociale	Spese correnti	781044	SPESE PER IL FINANZIAMENTO E IL POTENZIAMENTO DELLE FORME DI ASSISTENZA E DI SOSTEGNO ALLE DONNE VITTIME DI VIOLENZA E AI LORO FIGLI ATTRAVERSO MODALITA'OMOGENEE DI RAFFORZAMENTO DELLA RETE DEI SERVIZI TERRITORIALI, DEI CENTRI ANTIVIOLENZA E DEI SERVIZI D	294.953,67	da traserimenti
Missione 12 - Diritti sociali, politiche sociali e famiglia	Programma 04 - Interventi per soggetti a rischio di esclusione sociale	Spese correnti	781095	SPESE PER LA SPERIMENTAZIONE DEL MODELLO DI INTERVENTO P.I.P.P.I. (PROGRAMMA DI INTERVENTI PER LA PREVENZIONE DELL'ISTITUZIONALIZZAZIONE.	75.000,00	da traserimenti
Missione 12 - Diritti sociali, politiche sociali e famiglia	Programma 04 - Interventi per soggetti a rischio di esclusione sociale	Spese correnti	783155	SPESA PER IL FINANZIAMENTO DI PROGETTI DI LOTTA ALLA DROGA -ART. A27 D.P.R. N.309/90	512.424,49	da traserimenti
Missione 12 - Diritti sociali, politiche sociali e famiglia	Programma 04 - Interventi per soggetti a rischio di esclusione sociale	Spese correnti	784025	FONDO NAZIONALE POLITICHE SOCIALI - L. N.328/2000 E L.R. 19/2006 - TRASFERIMENTI AI COMUNI ASSOCIATI PER IL PIANO REGIONALE DELLE POLITICHE SOCIALI.	10.894.820,92	da traserimenti
Missione 12 - Diritti sociali, politiche sociali e famiglia	Programma 04 - Interventi per soggetti a rischio di esclusione sociale	Spese correnti	785012	SPESE PER INTERVENTI STRAORDINARI PER GRAVE INDIGENZA, FINANZIATE CON LA QUOTA DEL 5 PER MILLE DEVOLUTO ALLA REGIONE	57.327,46	da traserimenti
Missione 12 - Diritti sociali, politiche sociali e famiglia	Programma 04 - Interventi per soggetti a rischio di esclusione sociale	Spese correnti	785070	SPESE PER LA REALIZZAZIONE DEL PROGRAMMA COMUNITARIO INTI -PROGETTO 'ROUTES'.	541,95	da traserimenti
Missione 12 - Diritti sociali, politiche sociali e famiglia	Programma 04 - Interventi per soggetti a rischio di esclusione sociale	Spese correnti	786050	SPESE PER LA REALIZZAZIONE DEL PIANO DI LAVORO DEL CENTRO DI COORDINAMENTO REGIONALE ANTIDISCRIMINAZIONI	0,33	da traserimenti
Missione 12 - Diritti sociali, politiche sociali e famiglia	Programma 04 - Interventi per soggetti a rischio di esclusione sociale	Spese correnti	814047	SPESE CORRENTI PERLA REALIZZAZIONE DEL PROGETTO CITTA' IN-VISIBILI 7 - TRASFERIMENTO AD ISTITUZIONI SOCIALI	80.148,67	da traserimenti
Missione 12 - Diritti sociali, politiche sociali e famiglia	Programma 04 - Interventi per soggetti a rischio di esclusione sociale	Spese correnti	941060	SPESE PER LA REALIZZAZIONE PROGETTO 'GI-FEI - GIOVANI IMMIGRATI, FORMAZIONE ED ESPERIENZE DI INTEGRAZIONE'	217,11	da traserimenti
Missione 12 - Diritti sociali, politiche sociali e famiglia	Programma 05 - Interventi per le famiglie	Spese correnti	781016	SPESE PER L'ATTUAZIONE DEL PROGRAMMA OPERATIVO RELATIVO ALLA REALIZZAZIONE DI UN SISTEMA DI INTERVENTI PER LA CONCILIAZIONE DEI TEMPI DI VITA E DI LAVORO DI CUI ALL'INTESA APPROVATA IN CONFERENZA UNIFICATA IL 29-APRILE-2010	78.525,00	da traserimenti
Missione 12 - Diritti sociali, politiche sociali e famiglia	Programma 05 - Interventi per le famiglie	Spese correnti	781016	SPESE PER L'ATTUAZIONE DEL PROGRAMMA OPERATIVO RELATIVO ALLA REALIZZAZIONE DI UN SISTEMA DI INTERVENTI PER LA CONCILIAZIONE DEI TEMPI DI VITA E DI LAVORO DI CUI ALL'INTESA APPROVATA IN CONFERENZA UNIFICATA IL 29-APRILE-2010	111.009,75	da traserimenti

ELENCO ANALITICO DELLE QUOTE VINCOLATE E ACCANTONATE DEL RISULTATO DI AMM.NE PRESUNTO AL 31/12/2017

MISSIONE	PROGRAMMA	TITOLO	NUMERO CAPITOLO	OGGETTO	IMPORTO	TIPO VINCOLO
Missione 12 - Diritti sociali, politiche sociali e famiglia	Programma 05 - Interventi per le famiglie	Spese correnti	781018	SPESE PER L'ATTUAZIONE DEL PROGRAMMA OPERATIVO RELATIVO ALLA REALIZZAZIONE DI UN SISTEMA DI INTERVENTI PER LA CONCILIAZIONE DEI TEMPI DI VITA E DI LAVORO DI CUI ALL'INTESA APPROVATA IN CONFERENZA UNIFICATA IL 29-APRILE-2010 - TRASFERIMENTI CORRENTI A IMP	78.525,00	da traserimenti
Missione 12 - Diritti sociali, politiche sociali e famiglia	Programma 05 - Interventi per le famiglie	Spese correnti	781018	SPESE PER L'ATTUAZIONE DEL PROGRAMMA OPERATIVO RELATIVO ALLA REALIZZAZIONE DI UN SISTEMA DI INTERVENTI PER LA CONCILIAZIONE DEI TEMPI DI VITA E DI LAVORO DI CUI ALL'INTESA APPROVATA IN CONFERENZA UNIFICATA IL 29-APRILE-2010 - TRASFERIMENTI CORRENTI A IMP	18.156,60	da traserimenti
Missione 12 - Diritti sociali, politiche sociali e famiglia	Programma 05 - Interventi per le famiglie	Spese correnti	781019	SPESE PER L'ATTUAZIONE DEL PROGRAMMA OPERATIVO RELATIVO ALLA REALIZZAZIONE DI UN SISTEMA DI INTERVENTI PER LA CONCILIAZIONE DEI TEMPI DI VITA E DI LAVORO DI CUI ALL'INTESA APPROVATA IN CONFERENZA UNIFICATA IL 29-APRILE-2010 - TRASFERIMENTI CORRENTI A IST	78.525,00	da traserimenti
Missione 12 - Diritti sociali, politiche sociali e famiglia	Programma 05 - Interventi per le famiglie	Spese correnti	781019	SPESE PER L'ATTUAZIONE DEL PROGRAMMA OPERATIVO RELATIVO ALLA REALIZZAZIONE DI UN SISTEMA DI INTERVENTI PER LA CONCILIAZIONE DEI TEMPI DI VITA E DI LAVORO DI CUI ALL'INTESA APPROVATA IN CONFERENZA UNIFICATA IL 29-APRILE-2010 - TRASFERIMENTI CORRENTI A IST	18.307,19	da traserimenti
Missione 12 - Diritti sociali, politiche sociali e famiglia	Programma 05 - Interventi per le famiglie	Spese correnti	781021	SPESE PER L'ATTUAZIONE DEL PROGRAMMA OPERATIVO RELATIVO ALLA REALIZZAZIONE DI UN SISTEMA DI INTERVENTI PER LA CONCILIAZIONE DEI TEMPI DI VITA E DI LAVORO DI CUI ALL'INTESA APPROVATA IN CONFERENZA UNIFICATA IL 29-APRILE-2010 - TRASFERIMENTI CORRENTI A ALT	78.525,00	da traserimenti
Missione 12 - Diritti sociali, politiche sociali e famiglia	Programma 05 - Interventi per le famiglie	Spese correnti	781021	SPESE PER L'ATTUAZIONE DEL PROGRAMMA OPERATIVO RELATIVO ALLA REALIZZAZIONE DI UN SISTEMA DI INTERVENTI PER LA CONCILIAZIONE DEI TEMPI DI VITA E DI LAVORO DI CUI ALL'INTESA APPROVATA IN CONFERENZA UNIFICATA IL 29-APRILE-2010 - TRASFERIMENTI CORRENTI A ALT	18.156,60	da traserimenti
Missione 12 - Diritti sociali, politiche sociali e famiglia	Programma 05 - Interventi per le famiglie	Spese correnti	781025	SPESE PER L'ATTIVAZIONE DI INTERVENTI, INIZIATIVE E AZIONI A FAVORE DELLE FAMIGLIE DI CUI ALL'ART.1, COMMA 1250 E1251,LETT. B) E C) DELLA LEGGE N. 296/2006	141.900,00	da traserimenti
Missione 12 - Diritti sociali, politiche sociali e famiglia	Programma 05 - Interventi per le famiglie	Spese correnti	781025	SPESE PER L'ATTIVAZIONE DI INTERVENTI, INIZIATIVE E AZIONI A FAVORE DELLE FAMIGLIE DI CUI ALL'ART.1, COMMA 1250 E1251,LETT. B) E C) DELLA LEGGE N. 296/2006	4.094.438,09	da traserimenti
Missione 12 - Diritti sociali, politiche sociali e famiglia	Programma 05 - Interventi per le famiglie	Spese correnti	781026	SPESE PER IL PROGETTO ^MAKE IT REAAL^ -CIP ICT PSP.2012.6 - FUNZIONAMENTO DEI CENTRI DI DOMOTICA SOCIALE.	331,80	da traserimenti
Missione 12 - Diritti sociali, politiche sociali e famiglia	Programma 05 - Interventi per le famiglie	Spese correnti	781033	SPESE PER L'ATTIVAZIONE DI INTERVENTI, INIZIATIVE E AZIONI A FAVORE DELLE FAMIGLIE DI CUI ALL'ART.1, COMMA 1250 E1251,LETT. B) E C) DELLA LEGGE N. 296/2006 - TRASFERIMENTI AD ISTITUZIONI SOCIALI PRIVATE	141.900,00	da traserimenti
Missione 12 - Diritti sociali, politiche sociali e famiglia	Programma 05 - Interventi per le famiglie	Spese correnti	784027	FONDO NAZIONALE POLITICHE SOCIALI - L.R. N. 19/2006 PIANO REGIONALE SOCIO-ASSISTENZIALE. COFINANZIAMENTO REGIONALE ASSE III P.O. FESR 2007-2013. TRASFERIMENTI CORRENTI A ISTITUZIONI SOCIALI PRIVATE	52.424,39	da traserimenti
Missione 12 - Diritti sociali, politiche sociali e famiglia	Programma 05 - Interventi per le famiglie	Spese correnti	784040	SPESE PER INTERVENTI IN FAVORE DI FAMIGLIE E PRIMA INFANZIA - ART. 67, CO. 5, L.R. 19/2006	4.244.898,14	da traserimenti
Missione 12 - Diritti sociali, politiche sociali e famiglia	Programma 05 - Interventi per le famiglie	Spese correnti	784043	SPESE PER INTERVENTI IN FAVORE DI FAMIGLIE E PRIMA INFANZIA - ART. 67, CO. 5, L.R. 19/2006 - TRASFERIMENTI CORRENTI A MINISTERO DELL'ISTRUZIONE - ISTITUZIONI SCOLASTICHE	74.381,82	da traserimenti
Missione 12 - Diritti sociali, politiche sociali e famiglia	Programma 05 - Interventi per le famiglie	Spese correnti	784047	SPESE PER INTERVENTI IN FAVORE DI FAMIGLIE E PRIMA INFANZIA - ART. 67, CO. 5, L.R. 19/2006 - TRASFERIMENTI AD ISTITUZIONI SOCIALI PRIVATE	48.242,02	da traserimenti
Missione 12 - Diritti sociali, politiche sociali e famiglia	Programma 05 - Interventi per le famiglie	Spese in conto capitale	1082220	AZIONI A SUPPORTO DEI PROGETTI INTEGRATI SETTORIALI (P.I.S.)	2.540.077,74	da traserimenti
Missione 12 - Diritti sociali, politiche sociali e famiglia	Programma 06 - Interventi per il diritto alla casa	Spese correnti	784028	SPESE PER LE SPERIMENTAZIONI IN MATERIA DI VITA INDIPENDENTE.	1.080.000,00	da traserimenti

ELENCO ANALITICO DELLE QUOTE VINCOLATE E ACCANTONATE DEL RISULTATO DI AMM.NE PRESUNTO AL 31/12/2017

MISSIONE	PROGRAMMA	TITOLO	NUMERO CAPITOLO	OGGETTO	IMPORTO	TIPO VINCOLO
Missione 12 - Diritti sociali, politiche sociali e famiglia	Programma 07 - Programmazione e governo della rete dei servizi sociosanitari e sociali	Spese correnti	781027	SPESE PER IL PROGETTO ^MAKE IT REAAL^ -CIP ICT PSP.2012.6 - TRATTAMENTO DI MISSIONE PERSONALE.	331,80	da traserimenti
Missione 12 - Diritti sociali, politiche sociali e famiglia	Programma 07 - Programmazione e governo della rete dei servizi sociosanitari e sociali	Spese correnti	784021	SPESE PER IL PROGETTO -ACTIVE AGEING GOING LOCAL: A MULTI-STAKENOLDER APPOACH FOR THREE ITALIAN REGIONS - VS/2014/0046	1.502,17	da traserimenti
Missione 12 - Diritti sociali, politiche sociali e famiglia	Programma 07 - Programmazione e governo della rete dei servizi sociosanitari e sociali	Spese correnti	784021	SPESE PER IL PROGETTO -ACTIVE AGEING GOING LOCAL: A MULTI-STAKENOLDER APPOACH FOR THREE ITALIAN REGIONS - VS/2014/0046	18.540,57	da traserimenti
Missione 12 - Diritti sociali, politiche sociali e famiglia	Programma 07 - Programmazione e governo della rete dei servizi sociosanitari e sociali	Spese correnti	784026	FONDO NAZIONALE POLITICHE SOCIALI L. 328/2000 - AZIONI DI SISTEMA DI INIZIATIVA REGIONALE.(ART. 67 COMMA 3)	3.089.104,93	da traserimenti
Missione 12 - Diritti sociali, politiche sociali e famiglia	Programma 07 - Programmazione e governo della rete dei servizi sociosanitari e sociali	Spese correnti	784034	FONDO NAZIONALE POLITICHE SOCIALI L. 328/2000 -AZIONI DI SISTEMA DI INIZIATIVA REGIONALE. ART. 67 COMMA3 L.R. 19/2006. SPESE PER RAPPRESENTANZA, ORGANIZZAZIONE EVENTI, PUBBLICITA' E SERVIZI PER TRASFERTA	56.037,48	da traserimenti
Missione 12 - Diritti sociali, politiche sociali e famiglia	Programma 07 - Programmazione e governo della rete dei servizi sociosanitari e sociali	Spese correnti	784036	FONDO NAZIONALE POLITICHE SOCIALI L. 328/2000 -AZIONI DI SISTEMA DI INIZIATIVA REGIONALE. ART. 67 COMMA3 L.R. 19/2006. TRASFERIMENTI CORRENTI A AMMINISTRAZIONI LOCALI	48.242,02	da traserimenti
Missione 12 - Diritti sociali, politiche sociali e famiglia	Programma 07 - Programmazione e governo della rete dei servizi sociosanitari e sociali	Spese correnti	784037	FONDO NAZIONALE POLITICHE SOCIALI L. 328/2000 -AZIONI DI SISTEMA DI INIZIATIVA REGIONALE. ART. 67 COMMA3 L.R. 19/2006.- SPESE PER COLLABORAZIONI CONTINUATIVE E A PROGETTO - LAVORO FLESSIBILE, QUOTA LSU E ACQUISTO DI SERVIZI DA AGENZIE DI LAVORO INTERINALE	48.242,02	da traserimenti
Missione 12 - Diritti sociali, politiche sociali e famiglia	Programma 07 - Programmazione e governo della rete dei servizi sociosanitari e sociali	Spese correnti	784041	FONDO NAZIONALE POLITICHE SOCIALI - OSSERVATORIO REGIONALE DELLE POLITICHE SOCIALI - ART. 13 E ART 14 DELLA L.R. N. 19/2006 - SPESE PER TRASFERIMENTI AD AMMINISTRAZIONI LOCALI	48.242,02	da traserimenti
Missione 12 - Diritti sociali, politiche sociali e famiglia	Programma 07 - Programmazione e governo della rete dei servizi sociosanitari e sociali	Spese correnti	784044	FONDO NAZIONALE POLITICHE SOCIALI L. 328/2000 -AZIONI DI SISTEMA DI INIZIATIVA REGIONALE. ART. 67 COMMA3 L.R. 19/2006. VOCI STIPENDIALI CORRISPOSTE AL PERSONALE A TEMPO DETERMINATO	82.518,35	da traserimenti
Missione 12 - Diritti sociali, politiche sociali e famiglia	Programma 07 - Programmazione e governo della rete dei servizi sociosanitari e sociali	Spese correnti	784045	FONDO NAZIONALE POLITICHE SOCIALI L. 328/2000 -AZIONI DI SISTEMA DI INIZIATIVA REGIONALE. ART. 67 COMMA3 L.R. 19/2006. CONTRIBUTI OBBLIGATORI A CARICO DELL'ENTE	57.853,23	da traserimenti

ELENCO ANALITICO DELLE QUOTE VINCOLATE E ACCANTONATE DEL RISULTATO DI AMM.NE PRESUNTO AL 31/12/2017

MISSIONE	PROGRAMMA	TITOLO	NUMERO CAPITOLO	OGGETTO	IMPORTO	TIPO VINCOLO
Missione 12 - Diritti sociali, politiche sociali e famiglia	Programma 07 - Programmazione e governo della rete dei servizi sociosanitari e sociali	Spese correnti	784046	FONDO NAZIONALE POLITICHE SOCIALI L. 328/2000 -AZIONI DI SISTEMA DI INIZIATIVA REGIONALE. ART. 67 COMMA3 L.R. 19/2006. IRAP	51.155,56	da traserimenti
Missione 12 - Diritti sociali, politiche sociali e famiglia	Programma 07 - Programmazione e governo della rete dei servizi sociosanitari e sociali	Spese correnti	785040	FONDO NAZIONALE POLITICHE SOCIALI - OSSERVATORIO REGIONALE DELLE POLITICHE SOCIALI - ART. 13 E ART 14 DELLA L.R. N. 19/2006 - CONSULENZE	2.518.905,75	da traserimenti
Missione 12 - Diritti sociali, politiche sociali e famiglia	Programma 07 - Programmazione e governo della rete dei servizi sociosanitari e sociali	Spese correnti	785066	SPESE PER LA REALIZZAZIONE DEL PROGETTO S.IN.BA - CONVENZIONE CON LA REGIONE CAMPANIA	21.340,00	da traserimenti
Missione 12 - Diritti sociali, politiche sociali e famiglia	Programma 07 - Programmazione e governo della rete dei servizi sociosanitari e sociali	Spese correnti	942510	SPESA CORRENTE PER LA REALIZZAZOPNE DEL PROGETTO -ITALIANO IN RETE- FEI AZ. 1 - 2012.	4.221,66	da traserimenti
Missione 12 - Diritti sociali, politiche sociali e famiglia	Programma 07 - Programmazione e governo della rete dei servizi sociosanitari e sociali	Spese in conto capitale	784042	FONDO NAZIONALE POLITICHE SOCIALI - OSSERVATORIO REGIONALE DELLE POLITICHE SOCIALI - ART. 13 E ART 14 DELLA L.R. N. 19/2006 - SPESE PER ACQUISTO DI HARDWARE	48.242,02	da traserimenti
Missione 12 - Diritti sociali, politiche sociali e famiglia	Programma 10 - Politica regionale unitaria per i diritti sociali e la famiglia	Spese correnti	785050	FONDO NAZIONALE POLITICHE SOCIALI - (L. N. 328/2000) - AZIONI SPERIMENTALI E INNOVATIVE DI INIZIATIVA REGIONALE (ART. 18 COMMA 2).	1.594.717,60	da traserimenti
Missione 12 - Diritti sociali, politiche sociali e famiglia	Programma 10 - Politica regionale unitaria per i diritti sociali e la famiglia	Spese correnti	785053	FONDO NAZIONALE POLITICHE SOCIALI - (L. N. 328/2000) - AZIONI SPERIMENTALI E INNOVATIVE DI INIZIATIVA REGIONALE (ART. 18 COMMA 2). - SPESA PER STIPENDI E COMPETENZE FISSE ED ACCESSORIE PER IL PERSONALE A TEMPO DETERMINATO	49.196,84	da traserimenti
Missione 12 - Diritti sociali, politiche sociali e famiglia	Programma 10 - Politica regionale unitaria per i diritti sociali e la famiglia	Spese correnti	785054	FONDO NAZIONALE POLITICHE SOCIALI - (L. N. 328/2000) - AZIONI SPERIMENTALI E INNOVATIVE DI INIZIATIVA REGIONALE (ART. 18 COMMA 2). - SPESA PER CONTRIBUTI OBBLIGATORI PER IL PERSONALE	48.513,03	da traserimenti
Missione 12 - Diritti sociali, politiche sociali e famiglia	Programma 10 - Politica regionale unitaria per i diritti sociali e la famiglia	Spese correnti	785055	FONDO NAZIONALE POLITICHE SOCIALI - (L. N. 328/2000) - AZIONI SPERIMENTALI E INNOVATIVE DI INIZIATIVA REGIONALE (ART. 18 COMMA 2). - SPESA PER ONERI REGIONALI SULLE ATTIVITA' PRODUTTIVE (IRAP)	48.323,18	da traserimenti
Missione 12 - Diritti sociali, politiche sociali e famiglia	Programma 10 - Politica regionale unitaria per i diritti sociali e la famiglia	Spese correnti	785100	SPESE PER LA REALIZZAZIONE DEL PROGETTO +RESPECT.	5.334,74	da traserimenti
Missione 12 - Diritti sociali, politiche sociali e famiglia	Programma 10 - Politica regionale unitaria per i diritti sociali e la famiglia	Spese in conto capitale	785051	AZIONI SPERIMENTALI E DI SISTEMA PER IL SISTEMA INTEGRATO DEI SERVIZI - ART. 18 DELLA L.R. N. 19/2006 . COFINANZIAMENTO REGIONALE ASSE III P.O. FESR 2007-2013. CONTRIBUTI AGLI INVESTIMENTI A ALTRE IMPRESE	48.242,02	da traserimenti
Missione 12 - Diritti sociali, politiche sociali e famiglia	Programma 10 - Politica regionale unitaria per i diritti sociali e la famiglia	Spese in conto capitale	785052	AZIONI SPERIMENTALI E DI SISTEMA PER IL SISTEMA INTEGRATO DEI SERVIZI - ART. 18 DELLA L.R. N. 19/2006 . COFINANZIAMENTO REGIONALE ASSE III P.O. FESR 2007-2013. - CONTRIBUTI AGLI INVESTIMENTI A AMMINISTRAZIONI LOCALI	87.451,71	da traserimenti

ELENCO ANALITICO DELLE QUOTE VINCOLATE E ACCANTONATE DEL RISULTATO DI AMM.NE PRESUNTO AL 31/12/2017

MISSIONE	PROGRAMMA	TITOLO	NUMERO CAPITOLO	OGGETTO	IMPORTO	TIPO VINCOLO
Missione 12 - Diritti sociali, politiche sociali e famiglia	Programma 10 - Politica regionale unitaria per i diritti sociali e la famiglia	Spese in conto capitale	1147060	FONDO PER LO SVILUPPO E COESIONE 2007/2013 - DELIBERE CIPE N. 79/2012 E N. 92/2012 - CONTRIBUTI AGLI INVESTIMENTI PER ENTI LOCALI	2.427.687,20	da traserimenti
Missione 12 - Diritti sociali, politiche sociali e famiglia	Programma 10 - Politica regionale unitaria per i diritti sociali e la famiglia	Spese in conto capitale	1161940	POR 2014-2020. FONDO FESR. AZIONE 9.14 - INTERVENTI PER LA DIFFUSIONE DELLA LEGALIT└. CONTRIBUTI AGLI INVESTIMENTI A AMMINISTRAZIONI LOCALI. QUOTA UE	1.354.885,05	da traserimenti
Missione 12 - Diritti sociali, politiche sociali e famiglia	Programma 10 - Politica regionale unitaria per i diritti sociali e la famiglia	Spese in conto capitale	1162914	POR 2014-2020. FONDO FESR. AZIONE 9.14 - INTERVENTI PER LA DIFFUSIONE DELLA LEGALIT└. CONTRIBUTI AGLI INVESTIMENTI A AMMINISTRAZIONI LOCALI. QUOTA STATO	953.074,17	da traserimenti
Missione 13 - Tutela della salute	Programma 01 - Servizio sanitario regionale - finanziamento ordinario corrente per la garanzia dei LEA	Spese correnti	711010	ASSEGNAZIONE ALLE AZIENDE SANITARIE PER LA REALIZZAZIONE DELLE ATTIVITA' PREVISTE NEL PROGETTO PROMOZIONE DELL'ATTIVITA' FISICA - AZIONI PER UNA VITA IN SALUTE	13.333,33	da traserimenti
Missione 13 - Tutela della salute	Programma 01 - Servizio sanitario regionale - finanziamento ordinario corrente per la garanzia dei LEA	Spese correnti	711010	ASSEGNAZIONE ALLE AZIENDE SANITARIE PER LA REALIZZAZIONE DELLE ATTIVITA' PREVISTE NEL PROGETTO PROMOZIONE DELL'ATTIVITA' FISICA - AZIONI PER UNA VITA IN SALUTE	376,12	da traserimenti
Missione 13 - Tutela della salute	Programma 01 - Servizio sanitario regionale - finanziamento ordinario corrente per la garanzia dei LEA	Spese correnti	711013	TRASFERIMENTO ALLE AA.SS.LL PER ATTIVITA' CONNESSE AL PROGETTO MAMME LIBERE DAL FUMO.	3.160,00	da traserimenti
Missione 13 - Tutela della salute	Programma 01 - Servizio sanitario regionale - finanziamento ordinario corrente per la garanzia dei LEA	Spese correnti	711015	ASSEGNAZIONE ALLE AZIENDE SANITARIE PER LA FORMAZIONE DI FIGURE PROFESSIONALI SANITARIE E NON, AI FINI DELLA PREVENZIONE, ASSISTENZA E RIABILITAZIONE DELLE DONNE E DELLE BAMBINE SOTTOPOSTE AD INFIBULAZIONE.	18.079,86	da traserimenti
Missione 13 - Tutela della salute	Programma 01 - Servizio sanitario regionale - finanziamento ordinario corrente per la garanzia dei LEA	Spese correnti	711015	ASSEGNAZIONE ALLE AZIENDE SANITARIE PER LA FORMAZIONE DI FIGURE PROFESSIONALI SANITARIE E NON, AI FINI DELLA PREVENZIONE, ASSISTENZA E RIABILITAZIONE DELLE DONNE E DELLE BAMBINE SOTTOPOSTE AD INFIBULAZIONE.	27.888,15	da traserimenti
Missione 13 - Tutela della salute	Programma 01 - Servizio sanitario regionale - finanziamento ordinario corrente per la garanzia dei LEA	Spese correnti	711016	SPESE PER FORMAZIONE PER OPERATORI DEI SISTEMI SANITARI REGIONALI E APPROVIGIONAMENTO DI HARDWARE NECESSARI A SUPPORTARE IL 'REACH.IT'.	7.868,84	da traserimenti

ELENCO ANALITICO DELLE QUOTE VINCOLATE E ACCANTONATE DEL RISULTATO DI AMM.NE PRESUNTO AL 31/12/2017

MISSIONE	PROGRAMMA	TITOLO	NUMERO CAPITOLO	OGGETTO	IMPORTO	TIPO VINCOLO
Missione 13 - Tutela della salute	Programma 01 - Servizio sanitario regionale - finanziamento ordinario corrente per la garanzia dei LEA	Spese correnti	711017	LIQUIDAZIONE RISORSE VINCOLATE PER ATTIVITA' CONNESSE ALLO SVOLGIMENTO DEL PROGETTO NAZIONALE PREVENZIONE ATTIVITA' MOTORIA - USSL 20 VERONA.	177,84	da trasferimenti
Missione 13 - Tutela della salute	Programma 01 - Servizio sanitario regionale - finanziamento ordinario corrente per la garanzia dei LEA	Spese correnti	711018	TRASFERIMENTI RISORSE ALLE AA.SS.LL. PER L'ATTUAZIONE DEL PROGETTO GUADAGNARE SALUTE IN ADOLESCENZA.	14.732,03	da trasferimenti
Missione 13 - Tutela della salute	Programma 01 - Servizio sanitario regionale - finanziamento ordinario corrente per la garanzia dei LEA	Spese correnti	711019	TRASFERIMENTI CORRENTI ALL'ARES SPESE RELATIVE ALL'ATTUAZIONE DEL PROGETTO DEEP IMPACT PUGLIA.	231.984,00	da trasferimenti
Missione 13 - Tutela della salute	Programma 01 - Servizio sanitario regionale - finanziamento ordinario corrente per la garanzia dei LEA	Spese correnti	711021	SPESE PER IL FUNZIONAMENTO DELL'ATTIVITA' DI PREVENZIONE NEI LUOGHI DI LAVORO E PER L'ORGANIZZAZIONE DI CORSI DI FORMAZIONE, L'ACQUISTO DI ATTREZZATURE E PIANI MIRATI DESTINATI AL SERVIZIO A.T.P. D.LGS. N. 81 DEL 9/04/08 (COLLEGATO C.E. 3061125).	170.857,00	da leggi e principi contabili
Missione 13 - Tutela della salute	Programma 01 - Servizio sanitario regionale - finanziamento ordinario corrente per la garanzia dei LEA	Spese correnti	711021	SPESE PER IL FUNZIONAMENTO DELL'ATTIVITA' DI PREVENZIONE NEI LUOGHI DI LAVORO E PER L'ORGANIZZAZIONE DI CORSI DI FORMAZIONE, L'ACQUISTO DI ATTREZZATURE E PIANI MIRATI DESTINATI AL SERVIZIO A.T.P. D.LGS. N. 81 DEL 9/04/08 (COLLEGATO C.E. 3061125).	404.033,16	da trasferimenti
Missione 13 - Tutela della salute	Programma 01 - Servizio sanitario regionale - finanziamento ordinario corrente per la garanzia dei LEA	Spese correnti	711023	SPESE PER L'ESPLETAMENTO DI CONCORSI PER L'ASSEGNAZIONE DELLE SEDI FARMACEUTICHE VACANTI E/O DI NUOVA ISTITUZIONE. (L.R. N. 40 DEL 31/12/2007)	10.000,00	da leggi e principi contabili
Missione 13 - Tutela della salute	Programma 01 - Servizio sanitario regionale - finanziamento ordinario corrente per la garanzia dei LEA	Spese correnti	711029	SPESE PER LA REALIZZAZIONE DEL PROGETTO IL CONTRIBUTO DEL SIAN D.G.R. N. 929 DEL 13/06/08, DESTINATE AL SERVIZIO A.T.P.	360,33	da trasferimenti
Missione 13 - Tutela della salute	Programma 01 - Servizio sanitario regionale - finanziamento ordinario corrente per la garanzia dei LEA	Spese correnti	711033	TRASFERIMENTO ALLE AA.SS.LL. PER IL POTENZIAMENTO DELLE ATTIVITA' DEI CENTRI DI IGENE MENTALE. (ART. 9 L.R. 23/2008)	28.979.664,58	da trasferimenti

ELENCO ANALITICO DELLE QUOTE VINCOLATE E ACCANTONATE DEL RISULTATO DI AMM.NE PRESUNTO AL 31/12/2017

MISSIONE	PROGRAMMA	TITOLO	NUMERO CAPITOLO	OGGETTO	IMPORTO	TIPO VINCOLO
Missione 13 - Tutela della salute	Programma 01 - Servizio sanitario regionale - finanziamento ordinario corrente per la garanzia dei LEA	Spese correnti	711035	TRASFERIMENTO ALLE AA.SS.LL. E ALLE UNIVERSITA' E AGLI ENTI E ORGANISMI INTERESSATI DELLE RISORSE FINANZIARIE PER LA TUTELA SANITARIA DELL'ATTIVITA' AGONISTICA. (D.M. 18/02/1982)	28.979.664,58	da traserimenti
Missione 13 - Tutela della salute	Programma 01 - Servizio sanitario regionale - finanziamento ordinario corrente per la garanzia dei LEA	Spese correnti	711036	TRASFERIMENTO ALLE AZIENDE A.S.L. DEI FONDI PER LO SCONTO FARMACIE RURALI D.M. 25/09/2009.	199.789,99	da traserimenti
Missione 13 - Tutela della salute	Programma 01 - Servizio sanitario regionale - finanziamento ordinario corrente per la garanzia dei LEA	Spese correnti	711044	SPESE CORRENTI PER SERVIZI PER LA REALIZZAZIONE DELLE ATTIVITA' PREVISTE NEL PROGETTO PROMOZIONE DELL'ATTIVITA' FISICA - AZIONI PER UNA VITA IN SALUTE - ALTRI SERVIZI	13.333,33	da traserimenti
Missione 13 - Tutela della salute	Programma 01 - Servizio sanitario regionale - finanziamento ordinario corrente per la garanzia dei LEA	Spese correnti	711045	PROGETTO CCM 'UNA RETE DI AZIONI PER RENDERE OPERATIVA LA CARTA DI TORONTO'	771,71	da traserimenti
Missione 13 - Tutela della salute	Programma 01 - Servizio sanitario regionale - finanziamento ordinario corrente per la garanzia dei LEA	Spese correnti	711047	F.S.N. PARTE CORRENTE VINCOLATA - FINANZIAMENTO DI PARTE CORRENTE DEGLI ONERI PER IL SUPERAMENTO DEGLI OSPEDALI PSICHIATRICI GIUDIZIARI -	553.463,47	da traserimenti
Missione 13 - Tutela della salute	Programma 01 - Servizio sanitario regionale - finanziamento ordinario corrente per la garanzia dei LEA	Spese correnti	711050	TRASFERIMENTO ALLE A.S.L. DELLE RISORSE STATALI PER LA COPERTURA DELLE SPESE DA QUESTE SOSTENUTE PER GLI ACCERTAMENTI MEDICO-LEGALI DISPOSTI DALLE AMMINISTRAZIONI PUBBLICHE PER I DIPENDENTI ASSENTI DAL SERVIZIO PER MALATTIA	1.156.375,62	da traserimenti
Missione 13 - Tutela della salute	Programma 01 - Servizio sanitario regionale - finanziamento ordinario corrente per la garanzia dei LEA	Spese correnti	711051	TRASFERIMENTO ALLE A.S.L. DELLE RISORSE STATALI PER LA COPERTURA DELLE SPESE DA QUESTE SOSTENUTE PER GLI ACCERTAMENTI MEDICO-LEGALI DISPOSTI SUL PERSONALE SCOLASTICO ED EDUCATIVO ASSENTE DAL SERVIZIO PER MALATTIA	1.888.730,07	da traserimenti
Missione 13 - Tutela della salute	Programma 01 - Servizio sanitario regionale - finanziamento ordinario corrente per la garanzia dei LEA	Spese correnti	711057	SPESE PER LE ATTIVITA' DI RICONOSCIMENTO DEGLI STABILIMENTI DI PRODUZIONE E CONFEZIONAMENTO DI ALIMENTI DESTINATI AD UNA ALIMENTAZIONE PARTICOLARE, INTEGRATORI ALIMENTARI, ALIMENTI ADDIZIONATI E MINERALI AI SENSI DELL' ART. 10 DEL DECRETO L.VO N. 111/1	5.280,00	da leggi e principi contabili

ELENCO ANALITICO DELLE QUOTE VINCOLATE E ACCANTONATE DEL RISULTATO DI AMM.NE PRESUNTO AL 31/12/2017

MISSIONE	PROGRAMMA	TITOLO	NUMERO CAPITOLO	OGGETTO	IMPORTO	TIPO VINCOLO
Missione 13 - Tutela della salute	Programma 01 - Servizio sanitario regionale - finanziamento ordinario corrente per la garanzia dei LEA	Spese correnti	711057	SPESE PER LE ATTIVITA' DI RICONOSCIMENTO DEGLI STABILIMENTI DI PRODUZIONE E CONFEZIONAMENTO DI ALIMENTI DESTINATI AD UNA ALIMENTAZIONE PARTICOLARE, INTEGRATORI ALIMENTARI, ALIMENTI ADDIZIONATI E MINERALI AI SENSI DELL' ART. 10 DEL DECRETO L.VO N. 111/1	2.180,00	da traserimenti
Missione 13 - Tutela della salute	Programma 01 - Servizio sanitario regionale - finanziamento ordinario corrente per la garanzia dei LEA	Spese correnti	711059	INTESA STATO REGIONI DEL 6/12/2012. ASSEGNAZIONE ALLE AZIENDE SANITARIE PER LA REALIZZAZIONE DELLE ATTIVITA' PROGETTUALI FINALIZZATE ALLA PREVENZIONE ED AL CONTRASTO DEL FENOMENO DELLA MUTILAZIONE GENITALI FEMMINILI.	43.738,62	da traserimenti
Missione 13 - Tutela della salute	Programma 01 - Servizio sanitario regionale - finanziamento ordinario corrente per la garanzia dei LEA	Spese correnti	711066	TRASFERIMENTI AGLI ENTI DEL SERVIZIO SANITARIO REGIONALE PER L'ATTIVITA' DI PREVENZIONE NEI LUOGHI DI LAVORO E PER L'ORGANIZZAZIONE DI CORSI DI FORMAZIONE - D.LGS. N. 81 DEL 9/04/08 (COLLEGATO C.E. 3061125). TRASFERIMENTI CORRENTI A AMMINISTRAZIONI LOC	120.917,12	da leggi e principi contabili
Missione 13 - Tutela della salute	Programma 01 - Servizio sanitario regionale - finanziamento ordinario corrente per la garanzia dei LEA	Spese correnti	711066	TRASFERIMENTI AGLI ENTI DEL SERVIZIO SANITARIO REGIONALE PER L'ATTIVITA' DI PREVENZIONE NEI LUOGHI DI LAVORO E PER L'ORGANIZZAZIONE DI CORSI DI FORMAZIONE - D.LGS. N. 81 DEL 9/04/08 (COLLEGATO C.E. 3061125). TRASFERIMENTI CORRENTI A AMMINISTRAZIONI LOC	404.033,16	da traserimenti
Missione 13 - Tutela della salute	Programma 01 - Servizio sanitario regionale - finanziamento ordinario corrente per la garanzia dei LEA	Spese correnti	711067	SPESE PER IL FUNZIONAMENTO DELL'ATTIVITA' DI PREVENZIONE NEI LUOGHI DI LAVORO - SPESE PER INDENNITA' DI MISSIONE - DESTINATI AL SERVIZIO A.T.P. D.LGS. N. 81 DEL 9/04/08 (COLLEGATO C.E. 3061125). - RAPPRESENTANZA, ORGANIZZAZIONE EVENTI, PUBBLICITA' E SE	65.648,00	da leggi e principi contabili
Missione 13 - Tutela della salute	Programma 01 - Servizio sanitario regionale - finanziamento ordinario corrente per la garanzia dei LEA	Spese correnti	711071	SPESE PER IL FUNZIONAMENTO DELL'ATTIVITA' DI PREVENZIONE NEI LUOGHI DI LAVORO E PER L'ORGANIZZAZIONE DI CORSI DI FORMAZIONE, L'ACQUISTO DI ATTREZZATURE E PIANI MIRATI DESTINATI AL SERVIZIO A.T.P. D.LGS. N. 81 DEL 9/04/08 (COLLEGATO C.E. 3061125). TRASF	68.977,47	da leggi e principi contabili
Missione 13 - Tutela della salute	Programma 01 - Servizio sanitario regionale - finanziamento ordinario corrente per la garanzia dei LEA	Spese correnti	711078	SPESE PER IL FUNZIONAMENTO DELL'ATTIVITA' DI PREVENZIONE NEI LUOGHI DI LAVORO E PER L'ORGANIZZAZIONE DI CORSI DI FORMAZIONE, L'ACQUISTO DI ATTREZZATURE E PIANI MIRATI DESTINATI AL SERVIZIO A.T.P. D.LGS. N. 81 DEL 9/04/08 (COLLEGATO C.E. 3061125). TRASF	404.033,16	da traserimenti
Missione 13 - Tutela della salute	Programma 01 - Servizio sanitario regionale - finanziamento ordinario corrente per la garanzia dei LEA	Spese correnti	712037	TRASFERIMENTI ALLE AA.SS.LL., ALL'OSSERVATORIO EPIDEMIOLOGICO REGIONALE, A.RE.S. PER L'ATTUAZIONE E IL CONSOLIDAMENTO DEL SOSTEGNO ALLE FUNZIONI DI INTERFACCIA TRA LE REGIONI, LE PROVINCIE AUTONOME ED IL CENTRO CONTROLLO DELLE MALATTIE.	81.915,00	da traserimenti

ELENCO ANALITICO DELLE QUOTE VINCOLATE E ACCANTONATE DEL RISULTATO DI AMM.NE PRESUNTO AL 31/12/2017

MISSIONE	PROGRAMMA	TITOLO	NUMERO CAPITOLO	OGGETTO	IMPORTO	TIPO VINCOLO
Missione 13 - Tutela della salute	Programma 01 - Servizio sanitario regionale - finanziamento ordinario corrente per la garanzia dei LEA	Spese correnti	712039	RIMBORSO ALLE ASL INDENNITA' STATALE SPETTANTE AI CITTADINI COLPITI DA TBC NON ASSISTITI DALL'INPS. L. 88/77. EX ART. 3 COMMA 1 L. 549/95.	57.731,20	da leggi e principi contabili
Missione 13 - Tutela della salute	Programma 01 - Servizio sanitario regionale - finanziamento ordinario corrente per la garanzia dei LEA	Spese correnti	712039	RIMBORSO ALLE ASL INDENNITA' STATALE SPETTANTE AI CITTADINI COLPITI DA TBC NON ASSISTITI DALL'INPS. L. 88/77. EX ART. 3 COMMA 1 L. 549/95.	28.979.664,58	da traserimenti
Missione 13 - Tutela della salute	Programma 01 - Servizio sanitario regionale - finanziamento ordinario corrente per la garanzia dei LEA	Spese correnti	712042	TRASFERIMENTI ALLE A.U.S.L. ED ENTI PUBBLICI PER INTERVENTI IN MATERIA DI TUTELA DEGLI ANIMALI DI AFFEZIONE E PREVENZIONE DAL RANDAGISMO. L.281/91. EX ART. 3 COMMA 1 L. 549/95.	28.979.664,58	da traserimenti
Missione 13 - Tutela della salute	Programma 01 - Servizio sanitario regionale - finanziamento ordinario corrente per la garanzia dei LEA	Spese correnti	712043	CONTRIBUTI AI COMUNI PER PERDITE CAUSATE DA CANI RANDAGI E/O INSELVATICHITI - ART.16 L.R. 12/95	755,88	da leggi e principi contabili
Missione 13 - Tutela della salute	Programma 01 - Servizio sanitario regionale - finanziamento ordinario corrente per la garanzia dei LEA	Spese correnti	712043	CONTRIBUTI AI COMUNI PER PERDITE CAUSATE DA CANI RANDAGI E/O INSELVATICHITI - ART.16 L.R. 12/95	28.979.664,58	da traserimenti
Missione 13 - Tutela della salute	Programma 01 - Servizio sanitario regionale - finanziamento ordinario corrente per la garanzia dei LEA	Spese correnti	712046	MONITORAGGIO DEI DATI RELATIVI ALL' ABUSO DI ALCOL E AI PROBLEMI ALCOL CORRELATI. L.125/2001	261.888,48	da traserimenti
Missione 13 - Tutela della salute	Programma 01 - Servizio sanitario regionale - finanziamento ordinario corrente per la garanzia dei LEA	Spese correnti	712048	POTENZIAMENTO DEI SERVIZI TERRITORIALI DI N.P.I.A. -L.R. 23/08 PUNTO 1.3.2 E 2.4.10	28.979.664,58	da traserimenti
Missione 13 - Tutela della salute	Programma 01 - Servizio sanitario regionale - finanziamento ordinario corrente per la garanzia dei LEA	Spese correnti	712050	COMPENSI E RIMBORSI SPESE COMPONENTI DI COMMISSIONI E NUCLEI ISPETTIVI REGIONALI PER ATTIVITA' DI VERIFICA, VALUTAZIONE E VIGILANZA SULLE AZIENDE DEL SERVIZIO SANITARIO REGIONALE (L.590/94 - L.R. 19/90 - D.L. 502/92 E D.L. 517/93) E COMITATO DEI GARANTI	83.559,16	da leggi e principi contabili

ELENCO ANALITICO DELLE QUOTE VINCOLATE E ACCANTONATE DEL RISULTATO DI AMM.NE PRESUNTO AL 31/12/2017

MISSIONE	PROGRAMMA	TITOLO	NUMERO CAPITOLO	OGGETTO	IMPORTO	TIPO VINCOLO
Missione 13 - Tutela della salute	Programma 01 - Servizio sanitario regionale - finanziamento ordinario corrente per la garanzia dei LEA	Spese correnti	712050	COMPENSI E RIMBORSI SPESE COMPONENTI DI COMMISSIONI E NUCLEI ISPETTIVI REGIONALI PER ATTIVITA' DI VERIFICA, VALUTAZIONE E VIGILANZA SULLE AZIENDE DEL SERVIZIO SANITARIO REGIONALE (L.590/94 - L.R. 19/90 - D.L. 502/92 E D.L. 517/93) E COMITATO DEI GARANTI	28.979.664,58	da traserimenti
Missione 13 - Tutela della salute	Programma 01 - Servizio sanitario regionale - finanziamento ordinario corrente per la garanzia dei LEA	Spese correnti	712055	MODALITA' DI FINANZIAMENTO PER IL MANTENIMENTO, MIGLIORAMENTO E POTENZIAMENTO DEI CONTROLLI SANITARI UFFICIALI IN MATERIA DI SICUREZZA ALIMENTARE IN ATTUAZIONE DEL REGOLAMENTO CE N. 882/2004 (D.L.VO 194/08) - COLLEGATO AL CAP. DI ENTRATA 3065082.	322.394,86	da leggi e principi contabili
Missione 13 - Tutela della salute	Programma 01 - Servizio sanitario regionale - finanziamento ordinario corrente per la garanzia dei LEA	Spese correnti	712055	MODALITA' DI FINANZIAMENTO PER IL MANTENIMENTO, MIGLIORAMENTO E POTENZIAMENTO DEI CONTROLLI SANITARI UFFICIALI IN MATERIA DI SICUREZZA ALIMENTARE IN ATTUAZIONE DEL REGOLAMENTO CE N. 882/2004 (D.L.VO 194/08) - COLLEGATO AL CAP. DI ENTRATA 3065082.	1.640,58	da traserimenti
Missione 13 - Tutela della salute	Programma 01 - Servizio sanitario regionale - finanziamento ordinario corrente per la garanzia dei LEA	Spese correnti	712056	SPESE PER L'ESPLETAMENTO DEL CONCORSO PER L'ASSEGNAZIONE DELLE SEDI FARMACEUTICHE DI NUOVA ISTITUZIONE E/O VACANTI (ART. 11 L. R. 27/2012) COLLEGATO AL CAPITOLO DI ENTRATA 3063010. (ART. 15 L.R. 26/2013 ASSESTAMENTO 2013)	19.931,59	da leggi e principi contabili
Missione 13 - Tutela della salute	Programma 01 - Servizio sanitario regionale - finanziamento ordinario corrente per la garanzia dei LEA	Spese correnti	712059	MONITORAGGIO DEI DATI RELATIVI ALL' ABUSO DI ALCOL E AI PROBLEMI ALCOL CORRELATI. L.125/2001 - SPESE PER RAPPRESENTANZA, ORGANIZZAZIONE EVENTI, PUBBLICITA' E SERVIZI PER TRASFERTA	3.736,50	da traserimenti
Missione 13 - Tutela della salute	Programma 01 - Servizio sanitario regionale - finanziamento ordinario corrente per la garanzia dei LEA	Spese correnti	712060	SPESE PER LE ATTIVITA' DI RICONOSCIMENTO DEI CENTRI E DEGLI STABILIMENTI DI CUI AL REG. CE 853/04 COLLEGATO AL CE 3065084.	293.118,29	da leggi e principi contabili
Missione 13 - Tutela della salute	Programma 01 - Servizio sanitario regionale - finanziamento ordinario corrente per la garanzia dei LEA	Spese correnti	712060	SPESE PER LE ATTIVITA' DI RICONOSCIMENTO DEI CENTRI E DEGLI STABILIMENTI DI CUI AL REG. CE 853/04 COLLEGATO AL CE 3065084.	8.125,19	da traserimenti
Missione 13 - Tutela della salute	Programma 01 - Servizio sanitario regionale - finanziamento ordinario corrente per la garanzia dei LEA	Spese correnti	712061	COMPENSI E RIMBORSI SPESE COMPONENTI DI COMMISSIONI E NUCLEI ISPETTIVI REGIONALI PER ATTIVITA' DI VERIFICA, VALUTAZIONE E VIGILANZA SULLE AZIENDE DEL SERVIZIO SANITARIO REGIONALE (L.590/94 - L.R. 19/90 - D.L. 502/92 E D.L. 517/93) - SPESE PER CONSULENZE.	28.979.664,58	da traserimenti

ELENCO ANALITICO DELLE QUOTE VINCOLATE E ACCANTONATE DEL RISULTATO DI AMM.NE PRESUNTO AL 31/12/2017

MISSIONE	PROGRAMMA	TITOLO	NUMERO CAPITOLO	OGGETTO	IMPORTO	TIPO VINCOLO
Missione 13 - Tutela della salute	Programma 01 - Servizio sanitario regionale - finanziamento ordinario corrente per la garanzia dei LEA	Spese correnti	712062	MODALITA' DI FINANZIAMENTO PER IL MANTENIMENTO, MIGLIORAMENTO E POTENZIAMENTO DEI CONTROLLI SANITARI UFFICIALI IN MATERIA DI SICUREZZA ALIMENTARE IN ATTUAZIONE DEL REGOLAMENTO CE N. 882/2004 (D.L.VO 194/08) - COLLEGATO AL CAP. DI ENTRATA 3065082. ALTRI BE	1.750,96	da leggi e principi contabili
Missione 13 - Tutela della salute	Programma 01 - Servizio sanitario regionale - finanziamento ordinario corrente per la garanzia dei LEA	Spese correnti	712062	MODALITA' DI FINANZIAMENTO PER IL MANTENIMENTO, MIGLIORAMENTO E POTENZIAMENTO DEI CONTROLLI SANITARI UFFICIALI IN MATERIA DI SICUREZZA ALIMENTARE IN ATTUAZIONE DEL REGOLAMENTO CE N. 882/2004 (D.L.VO 194/08) - COLLEGATO AL CAP. DI ENTRATA 3065082. ALTRI BE	1.640,58	da traserimenti
Missione 13 - Tutela della salute	Programma 01 - Servizio sanitario regionale - finanziamento ordinario corrente per la garanzia dei LEA	Spese correnti	712065	MODALITA' DI FINANZIAMENTO PER IL MANTENIMENTO, MIGLIORAMENTO E POTENZIAMENTO DEI CONTROLLI SANITARI UFFICIALI IN MATERIA DI SICUREZZA ALIMENTARE IN ATTUAZIONE DEL REGOLAMENTO CE N. 882/2004 (D.L.VO 194/08) - COLLEGATO AL CAP. DI ENTRATA 3065082. SPESE PE	7.048,19	da leggi e principi contabili
Missione 13 - Tutela della salute	Programma 01 - Servizio sanitario regionale - finanziamento ordinario corrente per la garanzia dei LEA	Spese correnti	712065	MODALITA' DI FINANZIAMENTO PER IL MANTENIMENTO, MIGLIORAMENTO E POTENZIAMENTO DEI CONTROLLI SANITARI UFFICIALI IN MATERIA DI SICUREZZA ALIMENTARE IN ATTUAZIONE DEL REGOLAMENTO CE N. 882/2004 (D.L.VO 194/08) - COLLEGATO AL CAP. DI ENTRATA 3065082. SPESE PE	1.640,58	da traserimenti
Missione 13 - Tutela della salute	Programma 01 - Servizio sanitario regionale - finanziamento ordinario corrente per la garanzia dei LEA	Spese correnti	712066	SPESE PER VERSAMENTO DI CONTRIBUTI SOCIALI A CARICO DELL'ENTE PER LE ATTIVIT└ DI RICONOSCIMENTO DEI CENTRI E DEGLI STABILIMENTI DI CUI ALL'ART. 10 DEL D.P.R. 54/97 NONCH╚ DEGLI STABILIMENTI DI PRODUZIONE E TRASFORMAZIONE PRODOTTI CARNEI ED ITTICI. CONTRIB	8.125,19	da traserimenti
Missione 13 - Tutela della salute	Programma 01 - Servizio sanitario regionale - finanziamento ordinario corrente per la garanzia dei LEA	Spese correnti	712066	SPESE PER VERSAMENTO DI CONTRIBUTI SOCIALI A CARICO DELL'ENTE PER LE ATTIVIT└ DI RICONOSCIMENTO DEI CENTRI E DEGLI STABILIMENTI DI CUI ALL'ART. 10 DEL D.P.R. 54/97 NONCH╚ DEGLI STABILIMENTI DI PRODUZIONE E TRASFORMAZIONE PRODOTTI CARNEI ED ITTICI. CONTRIB	11.059,30	da leggi e principi contabili
Missione 13 - Tutela della salute	Programma 01 - Servizio sanitario regionale - finanziamento ordinario corrente per la garanzia dei LEA	Spese correnti	712070	TRASFERIMENTI ALL'ARPA PER LE SPESE DI FUNZIONAMENTO DEI P.M.P.	28.979.664,58	da traserimenti
Missione 13 - Tutela della salute	Programma 01 - Servizio sanitario regionale - finanziamento ordinario corrente per la garanzia dei LEA	Spese correnti	712071	SPESE IRAP PER LE ATTIVIT└ DI RICONOSCIMENTO DEI CENTRI E DEGLI STABILIMENTI DI CUI ALL'ART. 10 DEL D.P.R. 54/97 NONCH╚ DEGLI STABILIMENTI DI PRODUZIONE E TRASFORMAZIONE PRODOTTI CARNEI ED ITTICI.COLLEGATO AL CAP.ENTRATA 3065084. IMPOSTA REGIONALE SULLE A	11.059,30	da leggi e principi contabili

ELENCO ANALITICO DELLE QUOTE VINCOLATE E ACCANTONATE DEL RISULTATO DI AMM.NE PRESUNTO AL 31/12/2017

MISSIONE	PROGRAMMA	TITOLO	NUMERO CAPITOLO	OGGETTO	IMPORTO	TIPO VINCOLO
Missione 13 - Tutela della salute	Programma 01 - Servizio sanitario regionale - finanziamento ordinario corrente per la garanzia dei LEA	Spese correnti	712071	SPESE IRAP PER LE ATTIVIT DI RICONOSCIMENTO DEI CENTRI E DEGLI STABILIMENTI DI CUI ALL'ART. 10 DEL D.P.R. 54/97 NONCH DEGLI STABILIMENTI DI PRODUZIONE E TRASFORMAZIONE PRODOTTI CARNEI ED ITTICI.COLLEGATO AL CAP.ENTRATA 3065084. IMPOSTA REGIONALE SULLE A	8.125,19	da traserimenti
Missione 13 - Tutela della salute	Programma 01 - Servizio sanitario regionale - finanziamento ordinario corrente per la garanzia dei LEA	Spese correnti	712072	TRASFERIMENTI ALLE AA.SS.LL. PER LE ATTIVIT DI RICONOSCIMENTO DEI CENTRI E DEGLI STABILIMENTI DI CUI ALL'ART. 10 DEL D.P.R. 54/97 NONCH DEGLI STABILIMENTI DI PRODUZIONE E TRASFORMAZIONE PRODOTTI CARNEI ED ITTICI.COLLEGATO AL CAP.ENTRATA 3065084. - TRAS	59.591,30	da leggi e principi contabili
Missione 13 - Tutela della salute	Programma 01 - Servizio sanitario regionale - finanziamento ordinario corrente per la garanzia dei LEA	Spese correnti	712072	TRASFERIMENTI ALLE AA.SS.LL. PER LE ATTIVIT DI RICONOSCIMENTO DEI CENTRI E DEGLI STABILIMENTI DI CUI ALL'ART. 10 DEL D.P.R. 54/97 NONCH DEGLI STABILIMENTI DI PRODUZIONE E TRASFORMAZIONE PRODOTTI CARNEI ED ITTICI.COLLEGATO AL CAP.ENTRATA 3065084. - TRAS	8.125,19	da traserimenti
Missione 13 - Tutela della salute	Programma 01 - Servizio sanitario regionale - finanziamento ordinario corrente per la garanzia dei LEA	Spese correnti	712073	SPESE PER ACQUISTO DI BENI DI CONSUMO PER LE ATTIVIT DI RICONOSCIMENTO DEI CENTRI E DEGLI STABILIMENTI DI CUI ALL'ART. 10 DEL D.P.R. 54/97 NONCH DEGLI STABILIMENTI DI PRODUZIONE E TRASFORMAZIONE PRODOTTI CARNEI ED ITTICI.COLLEGATO AL CAP.ENTRATA 3065084	11.059,30	da leggi e principi contabili
Missione 13 - Tutela della salute	Programma 01 - Servizio sanitario regionale - finanziamento ordinario corrente per la garanzia dei LEA	Spese correnti	712073	SPESE PER ACQUISTO DI BENI DI CONSUMO PER LE ATTIVIT DI RICONOSCIMENTO DEI CENTRI E DEGLI STABILIMENTI DI CUI ALL'ART. 10 DEL D.P.R. 54/97 NONCH DEGLI STABILIMENTI DI PRODUZIONE E TRASFORMAZIONE PRODOTTI CARNEI ED ITTICI.COLLEGATO AL CAP.ENTRATA 3065084	8.125,19	da traserimenti
Missione 13 - Tutela della salute	Programma 01 - Servizio sanitario regionale - finanziamento ordinario corrente per la garanzia dei LEA	Spese correnti	712076	MODALITA' DI FINANZIAMENTO PER IL MANTENIMENTO, MIGLIORAMENTO E POTENZIAMENTO DEI CONTROLLI SANITARI UFFICIALI IN MATERIA DI SICUREZZA ALIMENTARE IN ATTUAZIONE DEL REGOLAMENTO CE N. 882/2004 (D.L.VO 194/08) - COLLEGATO AL CAP. DI ENTRATA 3065082. VOCI STI	10.237,72	da leggi e principi contabili
Missione 13 - Tutela della salute	Programma 01 - Servizio sanitario regionale - finanziamento ordinario corrente per la garanzia dei LEA	Spese correnti	712076	MODALITA' DI FINANZIAMENTO PER IL MANTENIMENTO, MIGLIORAMENTO E POTENZIAMENTO DEI CONTROLLI SANITARI UFFICIALI IN MATERIA DI SICUREZZA ALIMENTARE IN ATTUAZIONE DEL REGOLAMENTO CE N. 882/2004 (D.L.VO 194/08) - COLLEGATO AL CAP. DI ENTRATA 3065082. VOCI STI	1.640,58	da traserimenti
Missione 13 - Tutela della salute	Programma 01 - Servizio sanitario regionale - finanziamento ordinario corrente per la garanzia dei LEA	Spese correnti	712077	MODALITA' DI FINANZIAMENTO PER IL MANTENIMENTO, MIGLIORAMENTO E POTENZIAMENTO DEI CONTROLLI SANITARI UFFICIALI IN MATERIA DI SICUREZZA ALIMENTARE IN ATTUAZIONE DEL REGOLAMENTO CE N. 882/2004 (D.L.VO 194/08) - COLLEGATO AL CAP. DI ENTRATA 3065082. IRAP	832,25	da leggi e principi contabili

ELENCO ANALITICO DELLE QUOTE VINCOLATE E ACCANTONATE DEL RISULTATO DI AMM.NE PRESUNTO AL 31/12/2017

MISSIONE	PROGRAMMA	TITOLO	NUMERO CAPITOLO	OGGETTO	IMPORTO	TIPO VINCOLO
Missione 13 - Tutela della salute	Programma 01 - Servizio sanitario regionale - finanziamento ordinario corrente per la garanzia dei LEA	Spese correnti	712077	MODALITA' DI FINANZIAMENTO PER IL MANTENIMENTO, MIGLIORAMENTO E POTENZIAMENTO DEI CONTROLLI SANITARI UFFICIALI IN MATERIA DI SICUREZZA ALIMENTARE IN ATTUAZIONE DEL REGOLAMENTO CE N. 882/2004 (D.L.VO 194/08) - COLLEGATO AL CAP. DI ENTRATA 3065082. IRAP	1.640,58	da traserimenti
Missione 13 - Tutela della salute	Programma 01 - Servizio sanitario regionale - finanziamento ordinario corrente per la garanzia dei LEA	Spese correnti	712078	MODALITA' DI FINANZIAMENTO PER IL MANTENIMENTO, MIGLIORAMENTO E POTENZIAMENTO DEI CONTROLLI SANITARI UFFICIALI IN MATERIA DI SICUREZZA ALIMENTARE IN ATTUAZIONE DEL REGOLAMENTO CE N. 882/2004 (D.L.VO 194/08) - COLLEGATO AL CAP. DI ENTRATA 3065082. CONTRIBU	2.338,97	da leggi e principi contabili
Missione 13 - Tutela della salute	Programma 01 - Servizio sanitario regionale - finanziamento ordinario corrente per la garanzia dei LEA	Spese correnti	712078	MODALITA' DI FINANZIAMENTO PER IL MANTENIMENTO, MIGLIORAMENTO E POTENZIAMENTO DEI CONTROLLI SANITARI UFFICIALI IN MATERIA DI SICUREZZA ALIMENTARE IN ATTUAZIONE DEL REGOLAMENTO CE N. 882/2004 (D.L.VO 194/08) - COLLEGATO AL CAP. DI ENTRATA 3065082. CONTRIBU	1.640,58	da traserimenti
Missione 13 - Tutela della salute	Programma 01 - Servizio sanitario regionale - finanziamento ordinario corrente per la garanzia dei LEA	Spese correnti	712079	MODALITA' DI FINANZIAMENTO PER IL MANTENIMENTO, MIGLIORAMENTO E POTENZIAMENTO DEI CONTROLLI SANITARI UFFICIALI IN MATERIA DI SICUREZZA ALIMENTARE IN ATTUAZIONE DEL REGOLAMENTO CE N. 882/2004 (D.L.VO 194/08) - COLLEGATO AL CAP. DI ENTRATA 3065082. UTENZE E	1.340,89	da leggi e principi contabili
Missione 13 - Tutela della salute	Programma 01 - Servizio sanitario regionale - finanziamento ordinario corrente per la garanzia dei LEA	Spese correnti	712079	MODALITA' DI FINANZIAMENTO PER IL MANTENIMENTO, MIGLIORAMENTO E POTENZIAMENTO DEI CONTROLLI SANITARI UFFICIALI IN MATERIA DI SICUREZZA ALIMENTARE IN ATTUAZIONE DEL REGOLAMENTO CE N. 882/2004 (D.L.VO 194/08) - COLLEGATO AL CAP. DI ENTRATA 3065082. UTENZE E	1.640,58	da traserimenti
Missione 13 - Tutela della salute	Programma 01 - Servizio sanitario regionale - finanziamento ordinario corrente per la garanzia dei LEA	Spese correnti	721029	TRASFERIMENTI ALLE ASL PER LA PREVENZIONE DELLA CECITA' E LA RIABILITAZIONE VISIVA AI SENSI DELLA LEGGE 28/08/1997 N. 284.	107.771,88	da traserimenti
Missione 13 - Tutela della salute	Programma 01 - Servizio sanitario regionale - finanziamento ordinario corrente per la garanzia dei LEA	Spese correnti	721040	FONDO SANITARIO NAZIONALE - PARTE CORRENTE A DESTINAZIONE VINCOLATA - FONDO ESCLUSIVITA' DEL RAPPORTO PERSONALE MEDICO DIRIGENTE SANITARIO.	20,00	da traserimenti
Missione 13 - Tutela della salute	Programma 01 - Servizio sanitario regionale - finanziamento ordinario corrente per la garanzia dei LEA	Spese correnti	721041	INIZIATIVE PER LA PREVENZIONE DELLA CELIACHIA LEGGE 04/07/2005 N. 123.	193.077,29	da traserimenti

ELENCO ANALITICO DELLE QUOTE VINCOLATE E ACCANTONATE DEL RISULTATO DI AMM.NE PRESUNTO AL 31/12/2017

MISSIONE	PROGRAMMA	TITOLO	NUMERO CAPITOLO	OGGETTO	IMPORTO	TIPO VINCOLO
Missione 13 - Tutela della salute	Programma 01 - Servizio sanitario regionale - finanziamento ordinario corrente per la garanzia dei LEA	Spese correnti	721042	SPESA FINALIZZATA PER ATTIVITA' DEL CENTRO REGIONALE DELLE ATTIVITA' TRASFUSIONALI (CRAT). L.R. 24/2006	1.002.179,75	da traserimenti
Missione 13 - Tutela della salute	Programma 01 - Servizio sanitario regionale - finanziamento ordinario corrente per la garanzia dei LEA	Spese correnti	721043	FONDO SANITARIO NAZIONALE - PARTE CORRENTE A DESTINAZIONE VINCOLATA - FONDO ESCLUSIVITA' DEL RAPPORTO PERSONALE MEDICO DIRIGENTE SANITARIO.	103.354,00	da traserimenti
Missione 13 - Tutela della salute	Programma 01 - Servizio sanitario regionale - finanziamento ordinario corrente per la garanzia dei LEA	Spese correnti	721044	SPESE PER INDENNITA' DI MISSIONE PER ATTIVITA' DEL CENTRO REGIONALE DELLE ATTIVITA' TRASFUSIONALI (CRAT). L.R. 24/2007 - RAPPRESENTANZA, ORGANIZZAZIONE EVENTI, PUBBLICITA' E SERVIZI PER TRASFERTA	6.216,27	da traserimenti
Missione 13 - Tutela della salute	Programma 01 - Servizio sanitario regionale - finanziamento ordinario corrente per la garanzia dei LEA	Spese correnti	721046	SPESA PER ACQUISTO BENI DI CONSUMO PER ATTIVITA' DEL CENTRO REGIONALE DELLE ATTIVITA' TRASFUSIONALI (CRAT). L.R. 24/2006 - ALTRI BENI DI CONSUMO	2.304,58	da traserimenti
Missione 13 - Tutela della salute	Programma 01 - Servizio sanitario regionale - finanziamento ordinario corrente per la garanzia dei LEA	Spese correnti	721048	SPESA PER UTENZE E CANONI PER ATTIVITA' DEL CENTRO REGIONALE DELLE ATTIVITA' TRASFUSIONALI (CRAT). L.R. 24/2006 - SPESE PER UTENZE E CANONI	1.728,44	da traserimenti
Missione 13 - Tutela della salute	Programma 01 - Servizio sanitario regionale - finanziamento ordinario corrente per la garanzia dei LEA	Spese correnti	721060	CONTRATTI DI FORMAZIONE A FINANZIAMENTO REGIONALE PER MEDICI SPECIALIZZANDI ALLE UNIVERSITA' DI BARI E FOGGIA ART. 35 D.LGS 17/08/1999 N. 368	102.000,00	da leggi e principi contabili
Missione 13 - Tutela della salute	Programma 01 - Servizio sanitario regionale - finanziamento ordinario corrente per la garanzia dei LEA	Spese correnti	721060	CONTRATTI DI FORMAZIONE A FINANZIAMENTO REGIONALE PER MEDICI SPECIALIZZANDI ALLE UNIVERSITA' DI BARI E FOGGIA ART. 35 D.LGS 17/08/1999 N. 368	28.979.664,58	da traserimenti
Missione 13 - Tutela della salute	Programma 01 - Servizio sanitario regionale - finanziamento ordinario corrente per la garanzia dei LEA	Spese correnti	721065	STABILIZZAZIONE PERSONALE L.R. N. 16/87 FINANZIATO CON RISORSE DEL BILANCIO VINCOLATO (L.R. 41/2007).	48.242,02	da traserimenti

ELENCO ANALITICO DELLE QUOTE VINCOLATE E ACCANTONATE DEL RISULTATO DI AMM.NE PRESUNTO AL 31/12/2017

MISSIONE	PROGRAMMA	TITOLO	NUMERO CAPITOLO	OGGETTO	IMPORTO	TIPO VINCOLO
Missione 13 - Tutela della salute	Programma 01 - Servizio sanitario regionale - finanziamento ordinario corrente per la garanzia dei LEA	Spese correnti	721070	PROTOCOLLO D'INTESA REGIONE-UNIVERSITA' DI BARI E FOGGIA PER LA DISCIPLINA DELL'INTEGRAZIONE TRA ATTIVITA' DIDATTICA SCIENTIFICA ED ASSISTENZIALE ARTT. 1 E 2 DEL D.LGS. 21/12/1999 N. 517.	28.979.664,58	da traserimenti
Missione 13 - Tutela della salute	Programma 01 - Servizio sanitario regionale - finanziamento ordinario corrente per la garanzia dei LEA	Spese correnti	721075	SPESE PER PRESTAZIONI SANITARIE IN FAVORE DI CITTADINI EXTRACOMUNITARI NELL?AMBITO DI INIZIATIVE UMANITARIE. (ART. 21 L.R. 25/2007)	308.912,66	da leggi e principi contabili
Missione 13 - Tutela della salute	Programma 01 - Servizio sanitario regionale - finanziamento ordinario corrente per la garanzia dei LEA	Spese correnti	721075	SPESE PER PRESTAZIONI SANITARIE IN FAVORE DI CITTADINI EXTRACOMUNITARI NELL?AMBITO DI INIZIATIVE UMANITARIE. (ART. 21 L.R. 25/2007)	28.979.664,58	da traserimenti
Missione 13 - Tutela della salute	Programma 01 - Servizio sanitario regionale - finanziamento ordinario corrente per la garanzia dei LEA	Spese correnti	721090	SPESE PER COMPENSI AI COMPONENTI COMMISSIONE DI MEDICINA GENERALE EX ART. 24 ACN DEL 23/03/2005 E DI PEDIATRIA LIBERA SCELTA EX ART. 24 ACN DEL 15/12/05.	36.943,78	da leggi e principi contabili
Missione 13 - Tutela della salute	Programma 01 - Servizio sanitario regionale - finanziamento ordinario corrente per la garanzia dei LEA	Spese correnti	721090	SPESE PER COMPENSI AI COMPONENTI COMMISSIONE DI MEDICINA GENERALE EX ART. 24 ACN DEL 23/03/2005 E DI PEDIATRIA LIBERA SCELTA EX ART. 24 ACN DEL 15/12/05.	28.979.664,58	da traserimenti
Missione 13 - Tutela della salute	Programma 01 - Servizio sanitario regionale - finanziamento ordinario corrente per la garanzia dei LEA	Spese correnti	722080	F.S.N. - PARTE CORRENTE A DESTINAZIONE VINCOLATA - ASSISTENZA SANITARIA CITTADINI EXTRACOMUNITARI. L.40/98 E D.L.286/98.	26.047,00	da traserimenti
Missione 13 - Tutela della salute	Programma 01 - Servizio sanitario regionale - finanziamento ordinario corrente per la garanzia dei LEA	Spese correnti	722080	F.S.N. - PARTE CORRENTE A DESTINAZIONE VINCOLATA - ASSISTENZA SANITARIA CITTADINI EXTRACOMUNITARI. L.40/98 E D.L.286/98.	646.326,00	da traserimenti
Missione 13 - Tutela della salute	Programma 01 - Servizio sanitario regionale - finanziamento ordinario corrente per la garanzia dei LEA	Spese correnti	735784	TRASFERIMENTO AL CENTRO DI RIFERIMENTO PER IL RISCONTRO DIAGNOSTICO SULLE VITTIME DELLA SINDROME DELLA MORTE IMPROVVISA DEL LATTANTE (SIDS) DI MORTE INASPETTATA DEL FETO. L. N.31 DEL 02/02/2006 ART. 1 E 2.	111,10	da traserimenti

ELENCO ANALITICO DELLE QUOTE VINCOLATE E ACCANTONATE DEL RISULTATO DI AMM.NE PRESUNTO AL 31/12/2017

MISSIONE	PROGRAMMA	TITOLO	NUMERO CAPITOLO	OGGETTO	IMPORTO	TIPO VINCOLO
Missione 13 - Tutela della salute	Programma 01 - Servizio sanitario regionale - finanziamento ordinario corrente per la garanzia dei LEA	Spese correnti	735784	TRASFERIMENTO AL CENTRO DI RIFERIMENTO PER IL RISCONTRO DIAGNOSTICO SULLE VITTIME DELLA SINDROME DELLA MORTE IMPROVVISA DEL LATTANTE (SIDS) DI MORTE INASPETTATA DEL FETO. L. N.31 DEL 02/02/2006 ART. 1 E 2.	6.157,16	da traserimenti
Missione 13 - Tutela della salute	Programma 01 - Servizio sanitario regionale - finanziamento ordinario corrente per la garanzia dei LEA	Spese correnti	741010	SPESE PER ELABORAZIONE DATI - LEGGE 833/78 F.S.R.	353.073,96	da leggi e principi contabili
Missione 13 - Tutela della salute	Programma 01 - Servizio sanitario regionale - finanziamento ordinario corrente per la garanzia dei LEA	Spese correnti	741010	SPESE PER ELABORAZIONE DATI - LEGGE 833/78 F.S.R.	28.979.664,58	da traserimenti
Missione 13 - Tutela della salute	Programma 01 - Servizio sanitario regionale - finanziamento ordinario corrente per la garanzia dei LEA	Spese correnti	741011	ART. 47 COMMA 3 L.R. 10/2009. DGR 2434/2015. ASSEGNAZIONE TEMPORANEA DI PERSONALE PER SUPPORTO ELABORAZIONE DATI	28.979.664,58	da traserimenti
Missione 13 - Tutela della salute	Programma 01 - Servizio sanitario regionale - finanziamento ordinario corrente per la garanzia dei LEA	Spese correnti	741013	SPESE PER ELABORAZIONE DATI LEGGE 833/78 F.S.R. - SPESE PER UTENZE E CANONI - SPESE PER UTENZE E CANONI - UTENZE E CANONI	28.979.664,58	da traserimenti
Missione 13 - Tutela della salute	Programma 01 - Servizio sanitario regionale - finanziamento ordinario corrente per la garanzia dei LEA	Spese correnti	741014	SPESE PER ELABORAZIONE DATI LEGGE 833/78 F.S.R. TRASFERIMENTI ALLE AZIENDE DEL SERVIZIO SANITARIO REGIONALE - TRASFERIMENTI CORRENTI A AMMINISTRAZIONI LOCALI	28.979.664,58	da traserimenti
Missione 13 - Tutela della salute	Programma 01 - Servizio sanitario regionale - finanziamento ordinario corrente per la garanzia dei LEA	Spese correnti	741015	SPESE PER L'OSSERVATORIO EPIDEMIOLOGICO VETERINARIO REGIONALE E ANAGRAFI ANIMALI - L.R. 24/96.	33.755,86	da leggi e principi contabili
Missione 13 - Tutela della salute	Programma 01 - Servizio sanitario regionale - finanziamento ordinario corrente per la garanzia dei LEA	Spese correnti	741015	SPESE PER L'OSSERVATORIO EPIDEMIOLOGICO VETERINARIO REGIONALE E ANAGRAFI ANIMALI - L.R. 24/96.	28.979.664,58	da traserimenti

ELENCO ANALITICO DELLE QUOTE VINCOLATE E ACCANTONATE DEL RISULTATO DI AMM.NE PRESUNTO AL 31/12/2017

MISSIONE	PROGRAMMA	TITOLO	NUMERO CAPITOLO	OGGETTO	IMPORTO	TIPO VINCOLO
Missione 13 - Tutela della salute	Programma 01 - Servizio sanitario regionale - finanziamento ordinario corrente per la garanzia dei LEA	Spese correnti	741016	SPESE PER ELABORAZIONE DATI PER CONTABILIZZAZIONE RICETTE FARMACEUTICHE E IL LORO ACQUISTO - LEGGE 833/78 F.S.R.	28.979.664,58	da traserimenti
Missione 13 - Tutela della salute	Programma 01 - Servizio sanitario regionale - finanziamento ordinario corrente per la garanzia dei LEA	Spese correnti	741051	TRASFERIMENTI ALLE ISTITUZIONI PER LA RICERCA CONTRO IL CANCRO DELLE SANZIONI RELATIVE AL MANCATO RISPETTO DEL DIVIETO DI FUMARE NEI LUOGHI PUBBLICI ART. 9 L.R. 16 DEL 7/08/2002. COLLEG. CAP. ENTRATA 3061140	55,00	da leggi e principi contabili
Missione 13 - Tutela della salute	Programma 01 - Servizio sanitario regionale - finanziamento ordinario corrente per la garanzia dei LEA	Spese correnti	741051	TRASFERIMENTI ALLE ISTITUZIONI PER LA RICERCA CONTRO IL CANCRO DELLE SANZIONI RELATIVE AL MANCATO RISPETTO DEL DIVIETO DI FUMARE NEI LUOGHI PUBBLICI ART. 9 L.R. 16 DEL 7/08/2002. COLLEG. CAP. ENTRATA 3061140	50,00	da traserimenti
Missione 13 - Tutela della salute	Programma 01 - Servizio sanitario regionale - finanziamento ordinario corrente per la garanzia dei LEA	Spese correnti	741084	TRASFERIMENTI AGLI ENTI DEL COMPARTO SANITA' RIVENIENTI DA ESERCIZI PRECEDENTI (COLLEGATO AL CAP. ENTRATA 1011088)	1.343.200,75	da traserimenti
Missione 13 - Tutela della salute	Programma 01 - Servizio sanitario regionale - finanziamento ordinario corrente per la garanzia dei LEA	Spese correnti	741090	TRASFERIMENTI E SPESE DI PARTE CORRENTE PER IL FUNZIONAMENTO DEL SERVIZIO SANITARIO REGIONALE COMPRESO GLI INTERVENTI DI CUI ALL'ART. 10 L.R.38/94 E ART. 5 L.R. 10/89. INIZIATIVE STRAORDINARIE DI ATTIVITA' SANITARIA E CONVEGNI DELLA REGIONE PUGLIA.	2.400.000,00	da leggi e principi contabili
Missione 13 - Tutela della salute	Programma 01 - Servizio sanitario regionale - finanziamento ordinario corrente per la garanzia dei LEA	Spese correnti	741090	TRASFERIMENTI E SPESE DI PARTE CORRENTE PER IL FUNZIONAMENTO DEL SERVIZIO SANITARIO REGIONALE COMPRESO GLI INTERVENTI DI CUI ALL'ART. 10 L.R.38/94 E ART. 5 L.R. 10/89. INIZIATIVE STRAORDINARIE DI ATTIVITA' SANITARIA E CONVEGNI DELLA REGIONE PUGLIA.	28.979.664,58	da traserimenti
Missione 13 - Tutela della salute	Programma 01 - Servizio sanitario regionale - finanziamento ordinario corrente per la garanzia dei LEA	Spese correnti	741092	INTERVENTO ASSISTENZA DIURNA NEFROPATICI CRONICI C/O CENTRI OSPEDALIERI.	58.500,00	da traserimenti
Missione 13 - Tutela della salute	Programma 01 - Servizio sanitario regionale - finanziamento ordinario corrente per la garanzia dei LEA	Spese correnti	741106	SPESE PER BENI DI CONSUMO PER IL FUNZIONAMENTO DEL SERVIZIO SANITARIO REGIONALE COMPRESO GLI INTERVENTI DI CUI ALL'ART. 10 L.R.38/94 E ART. 5 L.R. 10/89. INIZIATIVE STRAORDINARIE DI ATTIVITA' SANITARIA E CONVEGNI DELLA REGIONE PUGLIA. - ALTRI BENI DI CONS	28.979.664,58	da traserimenti

ELENCO ANALITICO DELLE QUOTE VINCOLATE E ACCANTONATE DEL RISULTATO DI AMM.NE PRESUNTO AL 31/12/2017

MISSIONE	PROGRAMMA	TITOLO	NUMERO CAPITOLO	OGGETTO	IMPORTO	TIPO VINCOLO
Missione 13 - Tutela della salute	Programma 01 - Servizio sanitario regionale - finanziamento ordinario corrente per la garanzia dei LEA	Spese correnti	741107	SPESE PER INDENNITA' DI MISSIONE DEL SERVIZIO SANITARIO REGIONALE COMPRESO GLI INTERVENTI DI CUI ALL'ART. 10 L.R.38/94 E ART. 5 L.R. 10/89. INIZIATIVE STRAORDINARIE DI ATTIVITA' SANITARIA E CONVEGNI DELLA REGIONE PUGLIA. - RAPPRESENTANZA, ORGANIZZAZIONE	140,70	da leggi e principi contabili
Missione 13 - Tutela della salute	Programma 01 - Servizio sanitario regionale - finanziamento ordinario corrente per la garanzia dei LEA	Spese correnti	741107	SPESE PER INDENNITA' DI MISSIONE DEL SERVIZIO SANITARIO REGIONALE COMPRESO GLI INTERVENTI DI CUI ALL'ART. 10 L.R.38/94 E ART. 5 L.R. 10/89. INIZIATIVE STRAORDINARIE DI ATTIVITA' SANITARIA E CONVEGNI DELLA REGIONE PUGLIA. - RAPPRESENTANZA, ORGANIZZAZIONE	28.979.664,58	da traserimenti
Missione 13 - Tutela della salute	Programma 01 - Servizio sanitario regionale - finanziamento ordinario corrente per la garanzia dei LEA	Spese correnti	741108	SPESE PER CONSULENZE PER IL FUNZIONAMENTO DEL SERVIZIO SANITARIO REGIONALE COMPRESO GLI INTERVENTI DI CUI ALL'ART. 10 L.R.38/94 E ART. 5 L.R. 10/89. INIZIATIVE STRAORDINARIE DI ATTIVITA' SANITARIA E CONVEGNI DELLA REGIONE PUGLIA. - CONSULENZE	28.979.664,58	da traserimenti
Missione 13 - Tutela della salute	Programma 01 - Servizio sanitario regionale - finanziamento ordinario corrente per la garanzia dei LEA	Spese correnti	741109	TRASFERIMENTI ALLE FAMIGLIE PER IL FUNZIONAMENTO DEL SERVIZIO SANITARIO REGIONALE COMPRESO GLI INTERVENTI DI CUI ALL'ART. 10 L.R.38/94 E ART. 5 L.R. 10/89. INIZIATIVE STRAORDINARIE DI ATTIVITA' SANITARIA E CONVEGNI DELLA REGIONE PUGLIA. ALTRI TRASFERIMENT	28.979.664,58	da traserimenti
Missione 13 - Tutela della salute	Programma 01 - Servizio sanitario regionale - finanziamento ordinario corrente per la garanzia dei LEA	Spese correnti	741114	SPESE PER SERVIZI PER IL FUNZIONAMENTO DEL SERVIZIO SANITARIO REGIONALE COMPRESO GLI INTERVENTI DI CUI ALL'ART. 10 L.R.38/94 E ART. 5 L.R. 10/89. INIZIATIVE STRAORDINARIE DI ATTIVITA' SANITARIA E CONVEGNI DELLA REGIONE PUGLIA. SPESE CORRENTI PER ALTRI SER	28.979.664,58	da traserimenti
Missione 13 - Tutela della salute	Programma 01 - Servizio sanitario regionale - finanziamento ordinario corrente per la garanzia dei LEA	Spese correnti	742001	MOBILITA' PASSIVA INTERREGIONALE	28.979.664,58	da traserimenti
Missione 13 - Tutela della salute	Programma 01 - Servizio sanitario regionale - finanziamento ordinario corrente per la garanzia dei LEA	Spese correnti	742005	SPESE DI FUNZIONAMENTO DELL'ARES. (ART. 12, L.R. N. 24/2001).	28.979.664,58	da traserimenti
Missione 13 - Tutela della salute	Programma 01 - Servizio sanitario regionale - finanziamento ordinario corrente per la garanzia dei LEA	Spese correnti	742050	SPESA PER ASSISTENZA OSPEDALIERA INDIRETTA.	51.635,12	da leggi e principi contabili

ELENCO ANALITICO DELLE QUOTE VINCOLATE E ACCANTONATE DEL RISULTATO DI AMM.NE PRESUNTO AL 31/12/2017

MISSIONE	PROGRAMMA	TITOLO	NUMERO CAPITOLO	OGGETTO	IMPORTO	TIPO VINCOLO
Missione 13 - Tutela della salute	Programma 01 - Servizio sanitario regionale - finanziamento ordinario corrente per la garanzia dei LEA	Spese correnti	751005	F.S.N. PARTE CORRENTE VINCOLATA - FONDI FINALIZZATI ALLA FORMAZIONE E AGGIORNAMENTO DEGLI OPERATORI DELLA RISTORAZIONE - ART. 5 L. N. 123 DEL 04/07/2007.	19.347,53	da traserimenti
Missione 13 - Tutela della salute	Programma 01 - Servizio sanitario regionale - finanziamento ordinario corrente per la garanzia dei LEA	Spese correnti	751009	ASSEGNAZIONI ALL'ISTITUTO ZOOPROFILATTICO STATALE DI FOGGIA PER POTENZIAMENTO ATTIVITA' CORRELATE A MALATTIE INFETTIVE E DIFFUSIVE DEGLI ANIMALI - ART. 11 L.R. 21/2000.	13.714,39	da leggi e principi contabili
Missione 13 - Tutela della salute	Programma 01 - Servizio sanitario regionale - finanziamento ordinario corrente per la garanzia dei LEA	Spese correnti	751009	ASSEGNAZIONI ALL'ISTITUTO ZOOPROFILATTICO STATALE DI FOGGIA PER POTENZIAMENTO ATTIVITA' CORRELATE A MALATTIE INFETTIVE E DIFFUSIVE DEGLI ANIMALI - ART. 11 L.R. 21/2000.	28.979.664,58	da traserimenti
Missione 13 - Tutela della salute	Programma 01 - Servizio sanitario regionale - finanziamento ordinario corrente per la garanzia dei LEA	Spese correnti	751011	TRASFERIMENTI DI PARTE CORRENTE ALL'ISTITUTO ZOOPROFILATTICO DI FOGGIA . (L. 745/75 E L. 833/78). RISORSE VINCOLATE DERIVANTI DA ASSEGNAZIONI STATALI.	910.265,00	da traserimenti
Missione 13 - Tutela della salute	Programma 01 - Servizio sanitario regionale - finanziamento ordinario corrente per la garanzia dei LEA	Spese correnti	751012	SPESE PER LA PROFILASSI OBBLIGATORIA ED IL RISANAMENTO VETERINARIO MEDIANTE IMPIEGO DELLA QUOTA CORRENTE VINCOLATA DEL FONDO SANITARIO	211.031,96	da traserimenti
Missione 13 - Tutela della salute	Programma 01 - Servizio sanitario regionale - finanziamento ordinario corrente per la garanzia dei LEA	Spese correnti	751013	SPESE PER LA GESTIONE ED IL FUNZIONAMENTO DELLA BANCA DATI INFORMATIZZATA ALLEVAMENTI E MOVIMENTAZIONE CAPI BOVINI. REGOLAMENTO U.E 1760/2000.	12.233,41	da traserimenti
Missione 13 - Tutela della salute	Programma 01 - Servizio sanitario regionale - finanziamento ordinario corrente per la garanzia dei LEA	Spese correnti	751013	SPESE PER LA GESTIONE ED IL FUNZIONAMENTO DELLA BANCA DATI INFORMATIZZATA ALLEVAMENTI E MOVIMENTAZIONE CAPI BOVINI. REGOLAMENTO U.E 1760/2000.	31.130,45	da traserimenti
Missione 13 - Tutela della salute	Programma 01 - Servizio sanitario regionale - finanziamento ordinario corrente per la garanzia dei LEA	Spese correnti	751015	TRASFERIMENTI A UU.SS.LL. ED ENTI PUBBLICI PER INTERVENTI IN MATERIA DI TUTELA DEGLI ANIMALI DI AFFEZIONE E PREVENZIONE DEL RANDAGISMO L. 281/91.	19.245,90	da traserimenti

ELENCO ANALITICO DELLE QUOTE VINCOLATE E ACCANTONATE DEL RISULTATO DI AMM.NE PRESUNTO AL 31/12/2017

MISSIONE	PROGRAMMA	TITOLO	NUMERO CAPITOLO	OGGETTO	IMPORTO	TIPO VINCOLO
Missione 13 - Tutela della salute	Programma 01 - Servizio sanitario regionale - finanziamento ordinario corrente per la garanzia dei LEA	Spese correnti	751015	TRASFERIMENTI A UU.SS.LL. ED ENTI PUBBLICI PER INTERVENTI IN MATERIA DI TUTELA DEGLI ANIMALI DI AFFEZIONE E PREVENZIONE DEL RANDAGISMO L. 281/91.	425.966,63	da traserimenti
Missione 13 - Tutela della salute	Programma 01 - Servizio sanitario regionale - finanziamento ordinario corrente per la garanzia dei LEA	Spese correnti	751016	SPESE PER LA CLASSIFICAZIONE DELLE ZONE DI PRODUZIONE E DI STABULAZIONE DEI MOLLUSCHI BIVALVI IN ATTUAZIONE DELLA DIRETTIVA CEE 91/942. D.LGS N. 530/92	600.000,00	da leggi e principi contabili
Missione 13 - Tutela della salute	Programma 01 - Servizio sanitario regionale - finanziamento ordinario corrente per la garanzia dei LEA	Spese correnti	751016	SPESE PER LA CLASSIFICAZIONE DELLE ZONE DI PRODUZIONE E DI STABULAZIONE DEI MOLLUSCHI BIVALVI IN ATTUAZIONE DELLA DIRETTIVA CEE 91/942. D.LGS N. 530/92	28.979.664,58	da traserimenti
Missione 13 - Tutela della salute	Programma 01 - Servizio sanitario regionale - finanziamento ordinario corrente per la garanzia dei LEA	Spese correnti	751050	SPESE PER L'OSSERVATORIO EPIDEMIOLOGICO ART. 7 L.R. 14/85	28.979.664,58	da traserimenti
Missione 13 - Tutela della salute	Programma 01 - Servizio sanitario regionale - finanziamento ordinario corrente per la garanzia dei LEA	Spese correnti	751051	FSN - IMPREVISTI E SOPRAVVENIENZE DEL SSR EX ART. 29 D.LGS 118/2011. (ART. 6 L.R. 45/2013 BILANCIO DI PREVISIONE 2014)	28.979.664,58	da traserimenti
Missione 13 - Tutela della salute	Programma 01 - Servizio sanitario regionale - finanziamento ordinario corrente per la garanzia dei LEA	Spese correnti	751060	FINANZIAMENTO STATALE OBIETTIVI DI CARATTERE PRIORITARIO E DI RILIEVO NAZIONALE A NORMA DELL'ART. 1, COMMA 34 E 34 BIS DELLA L. 662/97.	57.370,37	da traserimenti
Missione 13 - Tutela della salute	Programma 01 - Servizio sanitario regionale - finanziamento ordinario corrente per la garanzia dei LEA	Spese correnti	751070	SPESE PER ISTITUZIONE E FUNZIONAMENTO DEI CENTRI REG.LI E INTERREG.LI PER I TRAPIANTI.	39.162,69	da traserimenti
Missione 13 - Tutela della salute	Programma 01 - Servizio sanitario regionale - finanziamento ordinario corrente per la garanzia dei LEA	Spese correnti	751070	SPESE PER ISTITUZIONE E FUNZIONAMENTO DEI CENTRI REG.LI E INTERREG.LI PER I TRAPIANTI.	124.719,65	da traserimenti

ELENCO ANALITICO DELLE QUOTE VINCOLATE E ACCANTONATE DEL RISULTATO DI AMM.NE PRESUNTO AL 31/12/2017

MISSIONE	PROGRAMMA	TITOLO	NUMERO CAPITOLO	OGGETTO	IMPORTO	TIPO VINCOLO
Missione 13 - Tutela della salute	Programma 01 - Servizio sanitario regionale - finanziamento ordinario corrente per la garanzia dei LEA	Spese correnti	751085	SPESA PER PROGETTI IN MATERIA DI FARMACOVIGILANZA ART. 31, COMMA 14 L.449/97.	11.666,67	da traserimenti
Missione 13 - Tutela della salute	Programma 01 - Servizio sanitario regionale - finanziamento ordinario corrente per la garanzia dei LEA	Spese correnti	751085	SPESA PER PROGETTI IN MATERIA DI FARMACOVIGILANZA ART. 31, COMMA 14 L.449/97.	1.707.881,18	da traserimenti
Missione 13 - Tutela della salute	Programma 01 - Servizio sanitario regionale - finanziamento ordinario corrente per la garanzia dei LEA	Spese correnti	751101	SPESA PER PROGETTI IN MATERIA DI FARMACOVIGILANZA ART. 31, COMMA 14 L.449/97. CONTRIBUTI SOCIALI EFFETTIVI A CARICO DELL'ENTE	11.666,67	da traserimenti
Missione 13 - Tutela della salute	Programma 01 - Servizio sanitario regionale - finanziamento ordinario corrente per la garanzia dei LEA	Spese correnti	751102	SPESA PER PROGETTI IN MATERIA DI FARMACOVIGILANZA ART. 31, COMMA 14 L.449/97. IMPOSTA REGIONALE SULLE ATTIVITA' PRODUTTIVE (IRAP)	11.666,67	da traserimenti
Missione 13 - Tutela della salute	Programma 01 - Servizio sanitario regionale - finanziamento ordinario corrente per la garanzia dei LEA	Spese correnti	751103	SPESA PER PROGETTI IN MATERIA DI FARMACOVIGILANZA ART. 31, COMMA 14 L.449/97. CONSULENZE	11.666,67	da traserimenti
Missione 13 - Tutela della salute	Programma 01 - Servizio sanitario regionale - finanziamento ordinario corrente per la garanzia dei LEA	Spese correnti	751104	SPESA PER PROGETTI IN MATERIA DI FARMACOVIGILANZA ART. 31, COMMA 14 L.449/97. LAVORO FLESSIBILE, QUOTA LSU E ACQUISTO DI SERVIZI DA AGENZIE DI LAVORO	11.666,67	da traserimenti
Missione 13 - Tutela della salute	Programma 01 - Servizio sanitario regionale - finanziamento ordinario corrente per la garanzia dei LEA	Spese correnti	751105	SPESA PER PROGETTI IN MATERIA DI FARMACOVIGILANZA ART. 31, COMMA 14 L.449/97. BORSE DI STUDIO E CONTRATTI DI FORMAZIONE SPECIALISTICA AREA MEDICA	11.666,67	da traserimenti
Missione 13 - Tutela della salute	Programma 01 - Servizio sanitario regionale - finanziamento ordinario corrente per la garanzia dei LEA	Spese correnti	751106	SPESA PER PROGETTI IN MATERIA DI FARMACOVIGILANZA ART. 31, COMMA 14 L.449/97. RAPPRESENTANZA, ORGANIZZAZIONE EVENTI, PUBBLICITA' E SERVIZI PER TRASFERTA	11.666,67	da traserimenti

ELENCO ANALITICO DELLE QUOTE VINCOLATE E ACCANTONATE DEL RISULTATO DI AMM.NE PRESUNTO AL 31/12/2017

MISSIONE	PROGRAMMA	TITOLO	NUMERO CAPITOLO	OGGETTO	IMPORTO	TIPO VINCOLO
Missione 13 - Tutela della salute	Programma 01 - Servizio sanitario regionale - finanziamento ordinario corrente per la garanzia dei LEA	Spese correnti	751107	SPESA PER PROGETTI IN MATERIA DI FARMACOVIGILANZA ART. 31, COMMA 14 L.449/97. GIORNALI, RIVISTE E PUBBLICAZIONI	11.666,67	da traserimenti
Missione 13 - Tutela della salute	Programma 01 - Servizio sanitario regionale - finanziamento ordinario corrente per la garanzia dei LEA	Spese correnti	751107	SPESA PER PROGETTI IN MATERIA DI FARMACOVIGILANZA ART. 31, COMMA 14 L.449/97. GIORNALI, RIVISTE E PUBBLICAZIONI	2.000,00	da traserimenti
Missione 13 - Tutela della salute	Programma 01 - Servizio sanitario regionale - finanziamento ordinario corrente per la garanzia dei LEA	Spese correnti	751108	SPESA PER PROGETTI IN MATERIA DI FARMACOVIGILANZA ART. 31, COMMA 14 L.449/97. ALTRI BENI DI CONSUMO	11.666,67	da traserimenti
Missione 13 - Tutela della salute	Programma 01 - Servizio sanitario regionale - finanziamento ordinario corrente per la garanzia dei LEA	Spese correnti	751109	SPESA PER PROGETTI IN MATERIA DI FARMACOVIGILANZA ART. 31, COMMA 14 L.449/97. SERVIZI AMMINISTRATIVI	11.666,67	da traserimenti
Missione 13 - Tutela della salute	Programma 01 - Servizio sanitario regionale - finanziamento ordinario corrente per la garanzia dei LEA	Spese correnti	751109	SPESA PER PROGETTI IN MATERIA DI FARMACOVIGILANZA ART. 31, COMMA 14 L.449/97. SERVIZI AMMINISTRATIVI	773,84	da traserimenti
Missione 13 - Tutela della salute	Programma 01 - Servizio sanitario regionale - finanziamento ordinario corrente per la garanzia dei LEA	Spese correnti	751110	SPESA PER PROGETTI IN MATERIA DI FARMACOVIGILANZA ART. 31, COMMA 14 L.449/97. UTENZE E CANONI	11.666,67	da traserimenti
Missione 13 - Tutela della salute	Programma 01 - Servizio sanitario regionale - finanziamento ordinario corrente per la garanzia dei LEA	Spese correnti	751111	SPESA PER PROGETTI IN MATERIA DI FARMACOVIGILANZA ART. 31, COMMA 14 L.449/97. ALTRI SERVIZI	11.666,67	da traserimenti
Missione 13 - Tutela della salute	Programma 01 - Servizio sanitario regionale - finanziamento ordinario corrente per la garanzia dei LEA	Spese correnti	761022	SPESE FINALIZZATE PER AIDS (CORSI DI FORMAZIONE E DI ASSISTENZA)	10,00	da traserimenti

ELENCO ANALITICO DELLE QUOTE VINCOLATE E ACCANTONATE DEL RISULTATO DI AMM.NE PRESUNTO AL 31/12/2017

MISSIONE	PROGRAMMA	TITOLO	NUMERO CAPITOLO	OGGETTO	IMPORTO	TIPO VINCOLO
Missione 13 - Tutela della salute	Programma 01 - Servizio sanitario regionale - finanziamento ordinario corrente per la garanzia dei LEA	Spese correnti	761025	SPESA FINALIZZATA PER LA FORMAZIONE SPECIFICA IN MEDICINA GENERALE.	171.551,25	da traserimenti
Missione 13 - Tutela della salute	Programma 01 - Servizio sanitario regionale - finanziamento ordinario corrente per la garanzia dei LEA	Spese correnti	761026	SPESA FINALIZZATA PER LA FORMAZIONE SPECIFICA IN MEDICINA GENERALE.	4.062.143,69	da traserimenti
Missione 13 - Tutela della salute	Programma 01 - Servizio sanitario regionale - finanziamento ordinario corrente per la garanzia dei LEA	Spese correnti	761026	SPESA FINALIZZATA PER LA FORMAZIONE SPECIFICA IN MEDICINA GENERALE.	110.258,67	da traserimenti
Missione 13 - Tutela della salute	Programma 01 - Servizio sanitario regionale - finanziamento ordinario corrente per la garanzia dei LEA	Spese correnti	761027	F.S.N. PARTE CORRENTE - SPESE FINALIZZATE PER L'ASSISTENZA AGLI HANSENIANI E FAMILIARI L.833/78.	82.403,30	da traserimenti
Missione 13 - Tutela della salute	Programma 01 - Servizio sanitario regionale - finanziamento ordinario corrente per la garanzia dei LEA	Spese correnti	761029	TRASFERIMENTI DI PARTE CORRENTE PER INTERVENTI PER LA FIBROSI CISTICA. L.833/78	719.442,00	da traserimenti
Missione 13 - Tutela della salute	Programma 01 - Servizio sanitario regionale - finanziamento ordinario corrente per la garanzia dei LEA	Spese correnti	761038	FONDO NAZIONALE PER LA LOTTA CONTRO LA DROGA. PROGETTO POTENZIAMENTO DELLE DOTAZIONI INFORMATICHE DEI SER.T. E IMPLEMENTAZIONE DI UN SISTEMA DI MONITORAGGIO DELL'UTENZA DEI SERVIZI BASATO SULL'UTILIZZODI STANDARD EUROPEI.	8.320,23	da traserimenti
Missione 13 - Tutela della salute	Programma 01 - Servizio sanitario regionale - finanziamento ordinario corrente per la garanzia dei LEA	Spese correnti	761040	SPESE PER ATTIVITA' DI SORVEGLIANZA NUTRIZIONALE, PER MONITORAGGIO DI PROCESSO E VALUTAZIONE DI RISULTATO, PER ATTIVITA' INFORMATIVE E FORMATIVE, PER PROGETTAZIONE E PRODUZIONE DI MATERIALE DIVULGATIVO CARTACEO O MULTIMEDIALE, PER MISSIONI E SPESE GENERAL	158.027,02	da traserimenti
Missione 13 - Tutela della salute	Programma 01 - Servizio sanitario regionale - finanziamento ordinario corrente per la garanzia dei LEA	Spese correnti	761045	SPESA FINALIZZATA PER LA FORMAZIONE SPECIFICA IN MEDICINA GENERALE. ANNO 2012. SPESE PER ACQUISTO DI SERVIZI PER FORMAZIONE E ADDESTRAMENTO DEL PERSONALE DELL'ENTE	110.258,67	da traserimenti

ELENCO ANALITICO DELLE QUOTE VINCOLATE E ACCANTONATE DEL RISULTATO DI AMM.NE PRESUNTO AL 31/12/2017

MISSIONE	PROGRAMMA	TITOLO	NUMERO CAPITOLO	OGGETTO	IMPORTO	TIPO VINCOLO
Missione 13 - Tutela della salute	Programma 01 - Servizio sanitario regionale - finanziamento ordinario corrente per la garanzia dei LEA	Spese correnti	761046	SPESA FINALIZZATA PER LA FORMAZIONE SPECIFICA IN MEDICINA GENERALE. ANNO 2012. SPESE PER RAPPRESENTANZA, ORGANIZZAZIONE EVENTI, PUBBLICITA' E SERVIZI PER TRASFERTA	110.258,67	da traserimenti
Missione 13 - Tutela della salute	Programma 01 - Servizio sanitario regionale - finanziamento ordinario corrente per la garanzia dei LEA	Spese correnti	761047	SPESA FINALIZZATA PER LA FORMAZIONE SPECIFICA IN MEDICINA GENERALE.ANNO 2012. SPESE PER ACQUISTO ALTRI BENI DI CONSUMO	110.258,67	da traserimenti
Missione 13 - Tutela della salute	Programma 01 - Servizio sanitario regionale - finanziamento ordinario corrente per la garanzia dei LEA	Spese correnti	761048	SPESA FINALIZZATA PER LA FORMAZIONE SPECIFICA IN MEDICINA GENERALE. ANNO 2012. IMPOSTA REGIONALE SULLE ATTIVITA' PRODUTTIVE (IRAP)	110.258,67	da traserimenti
Missione 13 - Tutela della salute	Programma 01 - Servizio sanitario regionale - finanziamento ordinario corrente per la garanzia dei LEA	Spese correnti	761049	SPESA FINALIZZATA PER LA FORMAZIONE SPECIFICA IN MEDICINA GENERALE. ANNO 2012. SPESE CORRENTI PER ALTRI SERVIZI	110.258,67	da traserimenti
Missione 13 - Tutela della salute	Programma 01 - Servizio sanitario regionale - finanziamento ordinario corrente per la garanzia dei LEA	Spese correnti	762010	SPESE PER ATTIVITA' PROGETTO SPERIMENTAZIONE SISTEMA RILEVAZIONE DEI COSTI PER LA VALUTAZIONE DELLA NON AUTOSUFFICIENZA E PER LA CONDIZIONE SOCIALE.	6.000,00	da traserimenti
Missione 13 - Tutela della salute	Programma 01 - Servizio sanitario regionale - finanziamento ordinario corrente per la garanzia dei LEA	Spese correnti	771098	RIPARTO ALLE AZIENDE DEL SERVIZIO SANITARIO REGIONALE DELLE RISORSE VERSATE DALLE AZIENDE FARMACEUTICHE A TITOLO DI PAY BACK (L. 296 ART. 1 COMMA 796 LETTERA G) - COLLEGATO AL CAP. DI ENTRATA 2035783	127.162,59	da leggi e principi contabili
Missione 13 - Tutela della salute	Programma 01 - Servizio sanitario regionale - finanziamento ordinario corrente per la garanzia dei LEA	Spese correnti	771098	RIPARTO ALLE AZIENDE DEL SERVIZIO SANITARIO REGIONALE DELLE RISORSE VERSATE DALLE AZIENDE FARMACEUTICHE A TITOLO DI PAY BACK (L. 296 ART. 1 COMMA 796 LETTERA G) - COLLEGATO AL CAP. DI ENTRATA 2035783	38.345.097,08	da traserimenti
Missione 13 - Tutela della salute	Programma 01 - Servizio sanitario regionale - finanziamento ordinario corrente per la garanzia dei LEA	Spese correnti	783050	PRESTAZIONI INTEGRATIVE DI CUI AI COMMI 3 E 4 DELL'ART. 57 L. 833/78. ART. 25 L.R. 9/2000.	28.979.664,58	da traserimenti

ELENCO ANALITICO DELLE QUOTE VINCOLATE E ACCANTONATE DEL RISULTATO DI AMM.NE PRESUNTO AL 31/12/2017

MISSIONE	PROGRAMMA	TITOLO	NUMERO CAPITOLO	OGGETTO	IMPORTO	TIPO VINCOLO
Missione 13 - Tutela della salute	Programma 01 - Servizio sanitario regionale - finanziamento ordinario corrente per la garanzia dei LEA	Spese correnti	1301002	PIANO ATTIVITA' CONTRASTO AL GIOCO D'AZZARCO. DM DEL 6/10/2016 TRASFERIMENTI CORRENTI ALLE AA.SS.LL.	2.000,00	da traserimenti
Missione 13 - Tutela della salute	Programma 01 - Servizio sanitario regionale - finanziamento ordinario corrente per la garanzia dei LEA	Spese correnti	1301003	PIANO ATTIVITA' CONTRASTO AL GIOCO D'AZZARCO. DM DEL 6/10/2016 - ACQUISTO DI BENI E SERVIZI	2.000,00	da traserimenti
Missione 13 - Tutela della salute	Programma 01 - Servizio sanitario regionale - finanziamento ordinario corrente per la garanzia dei LEA	Spese correnti	1301004	PIANO ATTIVITA' CONTRASTO AL GIOCO D'AZZARCO. DM DEL 6/10/2016 - ORGANIZZAZIONE EVENTI E SERVIZI PER TRASFERTE	2.000,00	da traserimenti
Missione 13 - Tutela della salute	Programma 01 - Servizio sanitario regionale - finanziamento ordinario corrente per la garanzia dei LEA	Spese correnti	1301006	ASSEGNAZIONE CORRENTE ALLE AZIENDE SANITARIE DELL'ASSEGNAZIONE INTEGRATIVA DEL FONDO SANITARIO NAZIONALEá ART. L.R. /2017 (II VARIAZ. ASSESTAMENTO)	12.293.391,00	da traserimenti
Missione 13 - Tutela della salute	Programma 02 - Servizio sanitario regionale - finanziamento aggiuntivo corrente per livelli di assistenza superiori ai LEA	Spese correnti	712041	SPESE PER CONTRIBUTI AGLI INVALIDI CIVILI EX ART. 27 L. 104/92. EX ART. 3 COMMA 1 L. 549/95.	38.316,22	da leggi e principi contabili
Missione 13 - Tutela della salute	Programma 02 - Servizio sanitario regionale - finanziamento aggiuntivo corrente per livelli di assistenza superiori ai LEA	Spese correnti	712041	SPESE PER CONTRIBUTI AGLI INVALIDI CIVILI EX ART. 27 L. 104/92. EX ART. 3 COMMA 1 L. 549/95.	28.979.664,58	da traserimenti
Missione 13 - Tutela della salute	Programma 04 - Servizio sanitario regionale - ripiano di disavanzi sanitari relativi ad esercizi pregressi	Spese in conto capitale	771130	SPESA PER LA COPERTURA DEL DISAVANZO DEL SERVIZIO SANITARIO REGIONALE ANNO 2010 (D.P.G.R. N. 2/2011) COLLEGATO AL CE N. 1011058	98.000,00	da leggi e principi contabili
Missione 13 - Tutela della salute	Programma 05 - Servizio sanitario regionale - investimenti sanitari	Spese in conto capitale	721020	TRASFERIMENTI ALLE AA.UU.SS.LL. PER LA SPESA SANITARIA IN C/CAPITALE L.833/78).	2.086.557,82	da traserimenti
Missione 13 - Tutela della salute	Programma 05 - Servizio sanitario regionale - investimenti sanitari	Spese in conto capitale	1146055	SPESE PER LA COSTRUZIONE DEL NUOVO OSPEDALE SAN CATALDO A TARANTO.	3.355.516,67	da leggi e principi contabili

ELENCO ANALITICO DELLE QUOTE VINCOLATE E ACCANTONATE DEL RISULTATO DI AMM.NE PRESUNTO AL 31/12/2017

MISSIONE	PROGRAMMA	TITOLO	NUMERO CAPITOLO	OGGETTO	IMPORTO	TIPO VINCOLO
Missione 13 - Tutela della salute	Programma 07 - Ulteriori spese in materia sanitaria	Spese in conto capitale	751080	FINANZIAMENTO PROGRAMMI SPECIALI EX ART. 12, C. 2, LETT. B, D. LGS. N. 502/92 E SUCC. MOD. ED INTEGR.	4.196,67	da traserimenti
Missione 13 - Tutela della salute	Programma 07 - Ulteriori spese in materia sanitaria	Spese in conto capitale	751080	FINANZIAMENTO PROGRAMMI SPECIALI EX ART. 12, C. 2, LETT. B, D. LGS. N. 502/92 E SUCC. MOD. ED INTEGR.	180.780,96	da traserimenti
Missione 13 - Tutela della salute	Programma 07 - Ulteriori spese in materia sanitaria	Spese in conto capitale	751081	FINANZIAMENTO PROGRAMMI SPECIALI EX ART. 12, C. 2, LETT. B, D. LGS. N. 502/92 E S.M.I. TRASFERIMENTI A ENTI E ISTITUZIONI CENTRALI E ISTITUZIONI E STAZIONI SPERIMENTALI PER LA RICERCA.	4.196,67	da traserimenti
Missione 13 - Tutela della salute	Programma 07 - Ulteriori spese in materia sanitaria	Spese in conto capitale	751086	FINANZIAMENTO PROGRAMMI SPECIALI EX ART. 12, C. 2, LETT. B, D. LGS. N. 502/92 E S.M.I. TRASFERIMENTI AD ALTRE IMPRESE.	4.196,67	da traserimenti
Missione 13 - Tutela della salute	Programma 07 - Ulteriori spese in materia sanitaria	Spese in conto capitale	751090	FINANZIAMENTO PROGRAMMI SPECIALI EX ART. 12 E 12 BIS D. LGS. N. 502/92 E SUCC. MOD. ED INTEGR.	54.231,78	da traserimenti
Missione 13 - Tutela della salute	Programma 08 - Politica regionale unitaria per la tutela della salute	Spese correnti	711080	PROGETTO REGIONALE VIVERE NEI PARCHI - PUGLIA.M.I.C.A.	13.333,33	da traserimenti
Missione 13 - Tutela della salute	Programma 08 - Politica regionale unitaria per la tutela della salute	Spese correnti	741093	PIANO REGIONALE PREVENZIONE IN ATTUAZIONE DELL'INTESA STATO, REGIONI E PROVINCE AUTONOME	1.082,84	da leggi e principi contabili
Missione 13 - Tutela della salute	Programma 08 - Politica regionale unitaria per la tutela della salute	Spese correnti	741093	PIANO REGIONALE PREVENZIONE IN ATTUAZIONE DELL'INTESA STATO, REGIONI E PROVINCE AUTONOME	28.979.664,58	da traserimenti
Missione 13 - Tutela della salute	Programma 08 - Politica regionale unitaria per la tutela della salute	Spese correnti	741116	PIANO REGIONALE PREVENZIONE IN ATTUAZIONE DELL'INTESA STATO, REGIONI E PROVINCE AUTONOME - SPESE PER RAPPRESENTANZA, ORGANIZZAZIONE EVENTI, PUBBLICITA' E SERVIZI PER TRASFERTA	543,53	da leggi e principi contabili
Missione 13 - Tutela della salute	Programma 08 - Politica regionale unitaria per la tutela della salute	Spese correnti	741116	PIANO REGIONALE PREVENZIONE IN ATTUAZIONE DELL'INTESA STATO, REGIONI E PROVINCE AUTONOME - SPESE PER RAPPRESENTANZA, ORGANIZZAZIONE EVENTI, PUBBLICITA' E SERVIZI PER TRASFERTA	28.979.664,58	da traserimenti
Missione 13 - Tutela della salute	Programma 08 - Politica regionale unitaria per la tutela della salute	Spese in conto capitale	1153010	PROGRAMMA OPERATIVO FESR 2007-2013. SPESE PER ATTUAZIONE ASSE III LINEA DI INTERVENTO 3.1 PROGRAMMA D I INTERVENTI PER LA INFRASTRUTTURAZIONE DELLA SANITA' TERRITORIALE NEI DISTRETTI SOCIO-SANITARI (QUOTA UE - STATO)	974.296,06	da traserimenti
Missione 13 - Tutela della salute	Programma 08 - Politica regionale unitaria per la tutela della salute	Spese in conto capitale	1153020	PROGRAMMA OPERATIVO FESR 2007-2013. SPESE PER ATTUAZIONE ASSE III LINEA DI INTERVENTO 3.2 PROGRAMMA D I INTERVENTI PER LA INFRASTRUTTURAZIONE SOCIALE E SOCIOSANITARIA TERRITORIALE (QUOTA UE - STATO)	22.176.259,07	da traserimenti
Missione 13 - Tutela della salute	Programma 08 - Politica regionale unitaria per la tutela della salute	Spese in conto capitale	1153030	PROGRAMMA OPERATIVO FESR 2007-2013. SPESE PER ATTUAZIONE ASSE III LINEA DI INTERVENTO 3.3 PROGRAMMA D I INTERVENTI PER L?ACCESSIBILITA' DEI SERVIZI E PER L?INCLUSIONE DELLE PERSONE A RISCHIO DI MARGINALITA' SOCIALE E PER LA CONCILIAZIONE DEI TEMPI DI VIT	10.158.337,36	da traserimenti

ELENCO ANALITICO DELLE QUOTE VINCOLATE E ACCANTONATE DEL RISULTATO DI AMM.NE PRESUNTO AL 31/12/2017

MISSIONE	PROGRAMMA	TITOLO	NUMERO CAPITOLO	OGGETTO	IMPORTO	TIPO VINCOLO
Missione 13 - Tutela della salute	Programma 08 - Politica regionale unitaria per la tutela della salute	Spese in conto capitale	1153040	PROGRAMMA OPERATIVO FESR 2007-2013. SPESE PER ATTUAZIONE ASSE III LINEA DI INTERVENTO 3.4 INTERVENTI PER MIGLIORARE LE CONDIZIONI DI LEGALITA' E SICUREZZA A FAVORE DEL TERRITORIO, DEI CITTADINI, DELLE IMPRESE (QUOTA UE - STATO)	1.380.246,24	da traserimenti
Missione 13 - Tutela della salute	Programma 08 - Politica regionale unitaria per la tutela della salute	Spese in conto capitale	1161910	POR 2014-2020. FONDO FESR. AZIONE 9.10 INTERVENTI DI RIQUALIFICAZIONE DEI SERVIZI E DELLE INFRASTRUTTURE SOCIALI E SOCIO-EDUCATIVE. CONTRIBUTI AGLI INVESTIMENTI A AMMINISTRAZIONI LOCALI. QUOTA UE	1.354.885,05	da traserimenti
Missione 13 - Tutela della salute	Programma 08 - Politica regionale unitaria per la tutela della salute	Spese in conto capitale	1161911	POR 2014-2020. FONDO FESR. AZIONE 9.11 FINANZIAMENTO DI PIANI DI INVESTIMENTO PUBBLICI E DI SPECIFICI AIUTI A SOSTEGNO DEGLI INVESTIMENTI DI SOGGETTI ORGANIZZAZIONI DEL PRIVATO SOCIALE E PRIVATE NON PROFIT, PER REALIZZARE NUOVE INFRASTRUTTURE E RIQUALIFIC	1.354.885,05	da traserimenti
Missione 13 - Tutela della salute	Programma 08 - Politica regionale unitaria per la tutela della salute	Spese in conto capitale	1162910	POR 2014-2020. FONDO FESR. AZIONE 9.10 INTERVENTI DI RIQUALIFICAZIONE DEI SERVIZI E DELLE INFRASTRUTTURE SOCIALI E SOCIO-EDUCATIVE. CONTRIBUTI AGLI INVESTIMENTI A AMMINISTRAZIONI LOCALI. QUOTA STATO	953.074,17	da traserimenti
Missione 13 - Tutela della salute	Programma 08 - Politica regionale unitaria per la tutela della salute	Spese in conto capitale	1162911	POR 2014-2020. FONDO FESR. AZIONE 9.11 FINANZIAMENTO DI PIANI DI INVESTIMENTO PUBBLICI E DI SPECIFICI AIUTI A SOSTEGNO DEGLI INVESTIMENTI DI SOGGETTI ORGANIZZAZIONI DEL PRIVATO SOCIALE E PRIVATE NON PROFIT, PER REALIZZARE NUOVE INFRASTRUTTURE E RIQUALIFIC	953.074,17	da traserimenti
Missione 14 - Sviluppo economico e competitivitÓ	Programma 01 - Industria PMI e Artigianato	Spese correnti	211030	CONSORZI IMPORT-EXPORT - L.83/89	2.482.511,73	da traserimenti
Missione 14 - Sviluppo economico e competitivitÓ	Programma 01 - Industria PMI e Artigianato	Spese correnti	211040	CONTRIBUTI FINANZIARI AI CONSORZI AGRO-ALIMENTARI E TURISTICO-ALBERGHIERO - L. 394/81.	3.330.494,34	da traserimenti
Missione 14 - Sviluppo economico e competitivitÓ	Programma 01 - Industria PMI e Artigianato	Spese correnti	211095	SPESE PER LA LIQUIDAZIONE DELLE COMMISSIONI AGLI ISTITUTI DI CREDITO CONVENZIONATI - MEDIOCREDITO CENTRALE SPA E ARTIGIANCASSA SPA - PER IL SERVIZIO DI GESTIONE DEI FONDI PUBBLICI - D. L.VO 112/98 ART. 19 COMMA 12.	5.847.372,89	da traserimenti
Missione 14 - Sviluppo economico e competitivitÓ	Programma 01 - Industria PMI e Artigianato	Spese correnti	215000	SOSTEGNO INVESTIMENTI PRODUTTIVI CON CONTRIBUTI ALLE IMPRESE ARTIGIANE - L. 949/52, L. 240/1981.	3.929,43	da traserimenti
Missione 14 - Sviluppo economico e competitivitÓ	Programma 01 - Industria PMI e Artigianato	Spese correnti	241025	SPESE RELATIVE ALLA GESTIONE DELLE ATTIVITA' PREVISTE DALLA L.R. 37/1985 E DALLA L.R. 31/2007 IN MATERIA DI ATTIVITA' ESTRATTIVA. COLLEGATO AL C.E. 3061150.	1.445.248,31	da leggi e principi contabili
Missione 14 - Sviluppo economico e competitivitÓ	Programma 01 - Industria PMI e Artigianato	Spese correnti	636040	SPESA RELATIVA ALLA GESTIONE DELLA L.R. N.37/85 E D.LVO N. 624/96.	10.032,54	da traserimenti
Missione 14 - Sviluppo economico e competitivitÓ	Programma 01 - Industria PMI e Artigianato	Spese correnti	636041	SPESA RELATIVA ALLA GESTIONE DELLA L.R. N.37/85 E D.LVO N. 624/96. - TRASFERIMENTI AMMINISTRAZIONI CENTRALI	746,74	da traserimenti
Missione 14 - Sviluppo economico e competitivitÓ	Programma 01 - Industria PMI e Artigianato	Spese correnti	636042	SPESA RELATIVA ALLA GESTIONE DELLA L.R. N.37/85 E D.LVO N. 624/96. - RAPPRESENTANZE, ORGANIZZAZIONE EVENTI, PUBBLICITA' E SERVIZI PER TRASFERTA	497,83	da traserimenti
Missione 14 - Sviluppo economico e competitivitÓ	Programma 01 - Industria PMI e Artigianato	Spese correnti	1081030	SPESE PER LE COMMISSIONI AI SOGGETTI DI CUI AL COMMA 3, ART. 11 DELLA L.R. 24/2000, PER IL SERVIZIO DI GESTIONE DEGLI INTERVENTI AGEVOLATI NEI SETTORI DI CUI ALLA L.R. 10/2004.	172.400,00	da traserimenti
Missione 14 - Sviluppo economico e competitivitÓ	Programma 01 - Industria PMI e Artigianato	Spese in conto capitale	211050	FONDO UNICO REGIONALE - FINANZIAMENTO INTERVENTI AGEVOLATI IN MATERIA DI RICERCA E COMPETITIVITA' - L.R. N. 10/2004	830.540,65	da traserimenti
Missione 14 - Sviluppo economico e competitivitÓ	Programma 01 - Industria PMI e Artigianato	Spese in conto capitale	211060	FONDO DI ROTAZIONE PER LA PROMOZIONE E LO SVILUPPO NELLA COOPERAZIONE.	2.304.576,28	da traserimenti

ELENCO ANALITICO DELLE QUOTE VINCOLATE E ACCANTONATE DEL RISULTATO DI AMM.NE PRESUNTO AL 31/12/2017

MISSIONE	PROGRAMMA	TITOLO	NUMERO CAPITOLO	OGGETTO	IMPORTO	TIPO VINCOLO
Missione 14 - Sviluppo economico e competitivitÓ	Programma 01 - Industria PMI e Artigianato	Spese in conto capitale	211070	AGEVOLAZIONE IN FORMA AUTOMATICA PER LA REALIZZAZIONE DI INVESTIMENTI EFFETTUATI DA IMPRESE INDUSTRIALI NELLE AREE DEPRESSE - L. 341/95 ART. 1.	6.585,07	da traserimenti
Missione 14 - Sviluppo economico e competitivitÓ	Programma 01 - Industria PMI e Artigianato	Spese in conto capitale	213000	EROGAZIONE FONDI TRASFERITI DALLO STATO PER INVESTIMENTI A FAVORE DELL'IMPRENDITORIA FEMMINILE (ART.2 COMMA 1 LETT. A) D.P.R. 314/2000.	10.426.272,49	da traserimenti
Missione 14 - Sviluppo economico e competitivitÓ	Programma 01 - Industria PMI e Artigianato	Spese in conto capitale	215030	CONTRIBUTI ALLE IMPRESE ARTIGIANE ART.9 LEGGE 1/3/86 N.64 E D.M.30/1/87 N.109709.	311.418,80	da traserimenti
Missione 14 - Sviluppo economico e competitivitÓ	Programma 01 - Industria PMI e Artigianato	Spese in conto capitale	215045	CONTRIBUTI IN CONTO CAPITALE A CONSORZI PER INNOVAZIONE E SVILUPPO PICCOLE IMPRESE L.317/91 ART. 17 E D.LVO 112/98	74.411,83	da traserimenti
Missione 14 - Sviluppo economico e competitivitÓ	Programma 01 - Industria PMI e Artigianato	Spese in conto capitale	215060	ASSEGNAZIONI STATALI PER CONTRIBUTI IN CONTO CAPITALE A CONSORZI PER INNOVAZIONE E SVILUPPO PICCOLE IMPRESE L.317/91 ART.34.	420.235,68	da traserimenti
Missione 14 - Sviluppo economico e competitivitÓ	Programma 01 - Industria PMI e Artigianato	Spese in conto capitale	215070	ASSEGNAZIONI STATALI PER CONTRIBUTI IN C/C A SOCIETA' CONSORTILI MISTE PER INNOVAZIONE E SVILUPPO DELLE PICCOLE IMPRESE. L.317/91, ART. 27	542.279,74	da traserimenti
Missione 14 - Sviluppo economico e competitivitÓ	Programma 01 - Industria PMI e Artigianato	Spese in conto capitale	635051	SVILUPPO DELLA RETE PER IL COMPLETAMENTO DELLA METANIZZAZIONE DELLA REGIONE PUGLIA (ART.53 L.R. 14/98) E FINANZIAMENTO OPERE INFRASTRUTTURALI DI CUI ALL'ART. 45, COMMI 1 E 3 DELLA L.R. 7/2002 COLLEGATO AL CAP. ENTRATA 2032000. CONTRIBUTI AGLI INVESTIMENT	1.109.743,68	da leggi e principi contabili
Missione 14 - Sviluppo economico e competitivitÓ	Programma 01 - Industria PMI e Artigianato	Spese in conto capitale	635081	CONTRIBUTO AI COMUNI PER IL FINANZIAMENTO DI OPERE INFRASTRUTTURALI AL SERVIZIO DI ATTIVIT L ECONOMICHE NELLE AREE DI COLTIVAZIONE IDROCARBURI. ART. 45 L.R. 7/02 COLLEGATO AL CAP ENTR 2032000. CONTRIBUTI AGLI INVESTIMENTI A AMMINISTRAZIONI LOCALI	1.109.743,68	da leggi e principi contabili
Missione 14 - Sviluppo economico e competitivitÓ	Programma 02 - Commercio - reti distributive - tutela dei consumatori	Spese correnti	343030	INDENNIZZO A FAVORE DEGLI OPERATORI DEL SETTORE COMMERCIALE DI PRODOTTI ITTICI FRESCHI DELL'ADRIATICO A PARZIALE COPERTURA DELLE PERDITE DERIVANTI DAL FERMO PESCA A CAUSA DELL'EVENTO BELLICO NEI BALCANI. L.405/99 ART. 2/BIS.	470.216,53	da traserimenti
Missione 14 - Sviluppo economico e competitivitÓ	Programma 02 - Commercio - reti distributive - tutela dei consumatori	Spese correnti	352060	SPESE PER PROGRAMMA DELLE ATTIVITA' DELL'OSSERVATORIO REGIONALE PER IL COMMERCIO (ARTT. N. 3 E 4 DEL R.R. 10/2004 E ART. N. 18 DEL R.R. 27/2011) COLLEGATO PER IL 30% AL CAPITOLO 3062500	2.360.894,33	da leggi e principi contabili
Missione 14 - Sviluppo economico e competitivitÓ	Programma 02 - Commercio - reti distributive - tutela dei consumatori	Spese correnti	352060	SPESE PER PROGRAMMA DELLE ATTIVITA' DELL'OSSERVATORIO REGIONALE PER IL COMMERCIO (ARTT. N. 3 E 4 DEL R.R. 10/2004 E ART. N. 18 DEL R.R. 27/2011) COLLEGATO PER IL 30% AL CAPITOLO 3062500	331.439,03	da traserimenti
Missione 14 - Sviluppo economico e competitivitÓ	Programma 02 - Commercio - reti distributive - tutela dei consumatori	Spese correnti	352075	SPESE PE ATTUAZIONE INTERVENTI DI CUI AL PROGRAMMA GENERALE DI INTERVENTO LA PUGLIA CHE CONSUMA D.M. DEL 23/11/2004 E D.M. DEL 10/02/05 E SUCCESSIVE INTEGRAZIONI MAP.	5.000,00	da traserimenti

ELENCO ANALITICO DELLE QUOTE VINCOLATE E ACCANTONATE DEL RISULTATO DI AMM.NE PRESUNTO AL 31/12/2017

MISSIONE	PROGRAMMA	TITOLO	NUMERO CAPITOLO	OGGETTO	IMPORTO	TIPO VINCOLO
Missione 14 - Sviluppo economico e competitivitÓ	Programma 02 - Commercio - reti distributive - tutela dei consumatori	Spese correnti	353060	CONTRIBUTI PER PROGETTI RELATIVI ALLE INIZIATIVE IN FAVORE DEI CONSUMATORI DM 123331/01 E DECRETO MINISTRO DELLE ATTIVITA' PRODUTTIVE DEL 26/05/03.	3.537,38	da traserimenti
Missione 14 - Sviluppo economico e competitivitÓ	Programma 02 - Commercio - reti distributive - tutela dei consumatori	Spese correnti	353070	SPESE PER LA GESTIONE DEGLI INTERVENTI AGEVOLATI NEL SETTORE COMMERCIO. ART.5, COMMA 2, L.R. 10/2004 E ART. 47, L.R. 10/2009.	10.932,63	da traserimenti
Missione 14 - Sviluppo economico e competitivitÓ	Programma 02 - Commercio - reti distributive - tutela dei consumatori	Spese in conto capitale	352050	INTERVENTI DI RIQUALIFICAZIONE E RIVITALIZZAZIONE DEL SISTEMA DISTRIBUTIVO E RICETTIVO. - DEL. CIPE 8/8/96 L.549/95.	86.793,56	da traserimenti
Missione 14 - Sviluppo economico e competitivitÓ	Programma 02 - Commercio - reti distributive - tutela dei consumatori	Spese in conto capitale	352055	SPESE PER L'ATTUAZIONE DEL PROGRAMMA DI RIQUALIFICAZIONE E RIVITALIZZAZIONE DEL SISTEMA DISTRIBUTIVO E RICETTIVO NEI CONTESTI URBANI, RURALI E MONTANI. -L.266/97 DELIBERA CIPE N. 100 DEL 05/08/1998-	446.271,12	da traserimenti
Missione 14 - Sviluppo economico e competitivitÓ	Programma 02 - Commercio - reti distributive - tutela dei consumatori	Spese in conto capitale	352055	SPESE PER L'ATTUAZIONE DEL PROGRAMMA DI RIQUALIFICAZIONE E RIVITALIZZAZIONE DEL SISTEMA DISTRIBUTIVO E RICETTIVO NEI CONTESTI URBANI, RURALI E MONTANI. -L.266/97 DELIBERA CIPE N. 100 DEL 05/08/1998-	1.313.502,27	da traserimenti
Missione 14 - Sviluppo economico e competitivitÓ	Programma 02 - Commercio - reti distributive - tutela dei consumatori	Spese in conto capitale	352056	SPESE PER L'ATTUAZIONE DEL PROGRAMMA DI RIQUALIFICAZIONE E RIVITALIZZAZIONE DEL SISTEMA DISTRIBUTIVO E RICETTIVO NEI CONTESTI URBANI, RURALI E MONTANI. L.266/97 DELIBERA CIPE N. 100 DEL 05/08/1998. CONTRIBUTI AGLI INVESTIMENTI A AMMINISTRAZIONI LOCALI	258.783,50	da traserimenti
Missione 14 - Sviluppo economico e competitivitÓ	Programma 02 - Commercio - reti distributive - tutela dei consumatori	Spese in conto capitale	352056	SPESE PER L'ATTUAZIONE DEL PROGRAMMA DI RIQUALIFICAZIONE E RIVITALIZZAZIONE DEL SISTEMA DISTRIBUTIVO E RICETTIVO NEI CONTESTI URBANI, RURALI E MONTANI. L.266/97 DELIBERA CIPE N. 100 DEL 05/08/1998. CONTRIBUTI AGLI INVESTIMENTI A AMMINISTRAZIONI LOCALI	446.271,12	da traserimenti
Missione 14 - Sviluppo economico e competitivitÓ	Programma 02 - Commercio - reti distributive - tutela dei consumatori	Spese in conto capitale	352065	TRASFERIMENTI AI COMUNI DEI PROVENTI DERIVANTI DALLE MISURE COMPENSATIVE PER LA RIQUALIFICAZIONE DELLE AREE A RISCHIO DI TENUTA DELLA RETE COMMERCIALE NEI COMUNI DI INSEDIAMENTO DELLE GRANDI STRUTTURE DI VENDITA E/O IN QUELLI LIMITROFI. (L.R. 11/2003, RR.	331.439,03	da traserimenti
Missione 14 - Sviluppo economico e competitivitÓ	Programma 02 - Commercio - reti distributive - tutela dei consumatori	Spese in conto capitale	352065	TRASFERIMENTI AI COMUNI DEI PROVENTI DERIVANTI DALLE MISURE COMPENSATIVE PER LA RIQUALIFICAZIONE DELLE AREE A RISCHIO DI TENUTA DELLA RETE COMMERCIALE NEI COMUNI DI INSEDIAMENTO DELLE GRANDI STRUTTURE DI VENDITA E/O IN QUELLI LIMITROFI. (L.R. 11/2003, RR.	1.287.691,58	da leggi e principi contabili
Missione 14 - Sviluppo economico e competitivitÓ	Programma 02 - Commercio - reti distributive - tutela dei consumatori	Spese in conto capitale	353020	SOSTEGNOAD INTERVENTI DI MODERNIZZAZIONE ATTUATI DA PARTE DI IMPRESE OPERANTI NEL SETTORE COMMERCIO NELLE AREE DEPRESSE - L.341/95 ART. 9	7.751.205,51	da traserimenti

ELENCO ANALITICO DELLE QUOTE VINCOLATE E ACCANTONATE DEL RISULTATO DI AMM.NE PRESUNTO AL 31/12/2017

MISSIONE	PROGRAMMA	TITOLO	NUMERO CAPITOLO	OGGETTO	IMPORTO	TIPO VINCOLO
Missione 14 - Sviluppo economico e competitivitÓ	Programma 03 - Ricerca e innovazione	Spese in conto capitale	353025	ATTIVITA' DI SUPPORTO E SOSTEGNO ALLE IMPRESE DEL SETTORE COMMERCIO PER LO SVILUPPO DELLA COMPETITIVITA' DELL'INNOVAZIONE E DELL'INTERNAZIONALIZZAZIONE. L.R. 10/2004.	234.853,25	da traserimenti
Missione 14 - Sviluppo economico e competitivitÓ	Programma 05 - Politica regionale unitaria per lo sviluppo economico e la competitivitÓ	Spese correnti	211084	SPESE CORRENTI FINANZIATE DA COMMISSIONE EUROPEA - LEAD PARTENER DI PROGETTO ECCL - PROGRAMMA 'EUROPEAN ALLIANCES FOR MOBILE AND MOBILITY INDUSTRIES AND CREATIVE INDUSTRIES'	5.173,82	da traserimenti
Missione 14 - Sviluppo economico e competitivitÓ	Programma 05 - Politica regionale unitaria per lo sviluppo economico e la competitivitÓ	Spese correnti	1082010	SPESE PER L'ATTUAZIONE DELLA DELIBERA CIPE N. 17/2003 RIPARTIZIONE DELLE RISORSE PER INTERVENTI NELLE AREE SOTTOUTILIZZATE - RIFINANZIAMENTO L.208/98 TRIENNIO 2003/2005 PUNTO 1.2.3. FINANZIAMENTO DELLE SPESE NECESSARIE AAL'IMMEDIATO AVVIO DELLE ATTIVITA	268.569,61	da traserimenti
Missione 14 - Sviluppo economico e competitivitÓ	Programma 05 - Politica regionale unitaria per lo sviluppo economico e la competitivitÓ	Spese correnti	1091700	COFINANZIAMENTO COMUNITARIO E STATALE PER L'ATTUAZIONE DELL'ASSE 7 ASSISTENZA TECNICA DEL P.O.R. 2000-2006. OBIETTIVO 1 - FESR.	41.618,96	da traserimenti
Missione 14 - Sviluppo economico e competitivitÓ	Programma 05 - Politica regionale unitaria per lo sviluppo economico e la competitivitÓ	Spese correnti	1156031	PROGRAMMA OPERATIVO FESR 20072013. SPESE PER ATTUAZIONE ASSE VI LINEA DI INTERVENTO 6.3 INTERVENTI PER IL MARKETING TERRITORIALE E PER LA INTERNAZIONALIZZAZIONE DEI SISTEMI PRODUTTIVI E DELLE IMPRESE (UE STATO) - RAPPRESENTANZA, ORGANIZZAZIONE EVENTI,	294,51	da traserimenti
Missione 14 - Sviluppo economico e competitivitÓ	Programma 05 - Politica regionale unitaria per lo sviluppo economico e la competitivitÓ	Spese correnti	1156032	P.O. FESR 2007-2013. SPESE PER ATTUAZIONE ASSE VI LINEA DI INTERVENTO 6.3, INTERVENTI PER IL MARKETING TERRITORIALE E PER LA INTERNAZIONALIZZAZIONE DEI SISTEMI PRODUTTIVI E DELLE IMPRESE (UE-STATO) - ALTRI SERVIZI	364,54	da traserimenti
Missione 14 - Sviluppo economico e competitivitÓ	Programma 05 - Politica regionale unitaria per lo sviluppo economico e la competitivitÓ	Spese correnti	1161353	POR 2014-2020. FONDO FESR. AZIONE 3.5 ┐ INTERVENTI DI RAFFORZAMENTO DEL LIVELLO DI INTERNAZIONALIZZAZIONE DEI SISTEMI PRODUTTIVI. SPESE PER ORGANIZZAZIONE DI EVENTI, PUBBLICITA' E SERVIZI PER TRASFERTA - QUOTA UE	1.354.885,05	da traserimenti
Missione 14 - Sviluppo economico e competitivitÓ	Programma 05 - Politica regionale unitaria per lo sviluppo economico e la competitivitÓ	Spese correnti	1162353	POR 2014-2020. FONDO FESR. AZIONE 3.5 ┐ INTERVENTI DI RAFFORZAMENTO DEL LIVELLO DI INTERNAZIONALIZZAZIONE DEI SISTEMI PRODUTTIVI. SPESE PER ORGANIZZAZIONE DI EVENTI, PUBBLICITA' E SERVIZI PER TRASFERTA - QUOTA STATO	953.074,17	da traserimenti
Missione 14 - Sviluppo economico e competitivitÓ	Programma 05 - Politica regionale unitaria per lo sviluppo economico e la competitivitÓ	Spese in conto capitale	211085	SPESE PER IL FINANZIAMENTO DEGLI INTERVENTI AGEVOLATI NEI SETTORI ARTIGIANATO E P.M.I. DI CUI ALL L.R. 10/2004. COFINANZIAMENTO REGIONALE ASSE I E VI P.O. FESR 2007-2013.	14.408.370,89	da traserimenti
Missione 14 - Sviluppo economico e competitivitÓ	Programma 05 - Politica regionale unitaria per lo sviluppo economico e la competitivitÓ	Spese in conto capitale	215010	SPESE PER IL FINANZIAMENTO DEGLI INTERVENTI AGEVOLATI NEL SETTORE INDUSTRIA E INDUSTRIA ENERGETICA DI CUI ALLA L.R. 10/2004. COFINANZIAMENTO REGIONALE ASSE VI P.O. FESR 2007-2013.	2.876.160,62	da traserimenti

ELENCO ANALITICO DELLE QUOTE VINCOLATE E ACCANTONATE DEL RISULTATO DI AMM.NE PRESUNTO AL 31/12/2017

MISSIONE	PROGRAMMA	TITOLO	NUMERO CAPITOLO	OGGETTO	IMPORTO	TIPO VINCOLO
Missione 14 - Sviluppo economico e competitivitÓ	Programma 05 - Politica regionale unitaria per lo sviluppo economico e la competitivitÓ	Spese in conto capitale	285000	COFINANZIAMENTO COMUNITARIO E STATALE PER L'ATTUAZIONE DEL P.O.R. DELLA MISURA 4.1 AIUTO AL SISTEMA INDISTRIALE (PMI E ARTIGIAMATO). OBIETTIVO 1. - FESR.	27.596,36	da traserimenti
Missione 14 - Sviluppo economico e competitivitÓ	Programma 05 - Politica regionale unitaria per lo sviluppo economico e la competitivitÓ	Spese in conto capitale	684210	SPESE COMUNITARIE E STATALI PER L'ATTUAZIONE DEL SOTTOPROGRAMMA N. 7 INFRASTRUTTURA DI SUPPORTO ALLE ATTIVITA' ECONOMICHE DEL P.O.P 1994-1999. SECONDO TRIENNIO 1997-1999 OBIETTIVO 1 FESR.	214.958,05	da traserimenti
Missione 14 - Sviluppo economico e competitivitÓ	Programma 05 - Politica regionale unitaria per lo sviluppo economico e la competitivitÓ	Spese in conto capitale	1081025	SPESE PER PROGETTI INFRASTRUTTURALI DESTINATI ALLE AREE DEPRESSE. (D.L.344/96 - DELIBERA CIPE 18/12/96).	360,00	da traserimenti
Missione 14 - Sviluppo economico e competitivitÓ	Programma 05 - Politica regionale unitaria per lo sviluppo economico e la competitivitÓ	Spese in conto capitale	1081044	P.I.C. - AZIONI INNOVATIVE FESR 2000/2006 - QUOTA A CARICO U.E. E STATO.	12.612,98	da traserimenti
Missione 14 - Sviluppo economico e competitivitÓ	Programma 05 - Politica regionale unitaria per lo sviluppo economico e la competitivitÓ	Spese in conto capitale	1082210	AZIONI A SUPPORTO DEI PROGETTI INTEGRATI TERRITORIALI (P.I.T.)	777.022,04	da traserimenti
Missione 14 - Sviluppo economico e competitivitÓ	Programma 05 - Politica regionale unitaria per lo sviluppo economico e la competitivitÓ	Spese in conto capitale	1091313	COFINANZIAMENTO COMUNITARIO E STATALE PER L'ATTUAZIONE DELLA MISURA 3.13 RICERCA E SVILUPPO TECNOLOGICO DEL P.O.R. 2000-2006. OBIETTIVO 1 - FESR.	27.269.593,22	da traserimenti
Missione 14 - Sviluppo economico e competitivitÓ	Programma 05 - Politica regionale unitaria per lo sviluppo economico e la competitivitÓ	Spese in conto capitale	1091401	COFINANZIAMENTO COMUNITARIO E STATALE PER L'ATTUAZIONE DELLA MISURA 4.1 AIUTI AL SISTEMA INDUSTRIALE (PMI E ARTIGIANATO) DEL P.O.R. 2000-2006. OBIETTIVO 1 - FESR.	25.212.510,32	da traserimenti
Missione 14 - Sviluppo economico e competitivitÓ	Programma 05 - Politica regionale unitaria per lo sviluppo economico e la competitivitÓ	Spese in conto capitale	1091402	COFINANZIAMENTO COMUNITARIO E STATALE PER L'ATTUAZIONE DELLA MISURA 4.2 INTERVENTI DI COMPLETAMENTO E MIGLIORAMENTO DELLE INFRASTRUTTURE DI SUPPORTO E QUALIFICAZIONE DEI BACINI LOGISTICI DEI SISTEMI PRODUTTIVI LOCALI DEL P.O.R. 2000-2006. FESR OBIETTIV	34.584,35	da traserimenti
Missione 14 - Sviluppo economico e competitivitÓ	Programma 05 - Politica regionale unitaria per lo sviluppo economico e la competitivitÓ	Spese in conto capitale	1091416	COFINANZIAMENTO COMUNITARIO E STATALE PER L'ATTUAZIONE DELLA MISURA 4.16 INTERVENTI DI POTENZIAMENTO DELLE INFRASTRUTTURE SPECIFICHE DI SUPPORTO AL SETTORE TURISTICO DEL P.O.R. 2000-2006. OBIETTIVO 1 - FESR.	354.413,97	da traserimenti
Missione 14 - Sviluppo economico e competitivitÓ	Programma 05 - Politica regionale unitaria per lo sviluppo economico e la competitivitÓ	Spese in conto capitale	1091417	COFINANZIAMENTO COMUNITARIO E STATALE PER L'ATTUAZIONE DELLA MISURA 4.17 AIUTI AL COMMERCIO DEL P.O.R. 2000-2006. OBIETTIVO 1 - FESR.	15.027.383,54	da traserimenti

ELENCO ANALITICO DELLE QUOTE VINCOLATE E ACCANTONATE DEL RISULTATO DI AMM.NE PRESUNTO AL 31/12/2017

MISSIONE	PROGRAMMA	TITOLO	NUMERO CAPITOLO	OGGETTO	IMPORTO	TIPO VINCOLO
Missione 14 - Sviluppo economico e competitivitÓ	Programma 05 - Politica regionale unitaria per lo sviluppo economico e la competitivitÓ	Spese in conto capitale	1091418	COFINANZIAMENTO COMUNITARIO E STATALE PER L'ATTUAZIONE DELLA MISURA 4.18 CONTRATTI DI PROGRAMMA (SETTORE DI INTERVENTO SISTEMI INDUSTRIALI) DEL P.O.R. 2000-2006. OBIETTIVO 1 - FESR.	7.730.042,03	da traserimenti
Missione 14 - Sviluppo economico e competitivitÓ	Programma 05 - Politica regionale unitaria per lo sviluppo economico e la competitivitÓ	Spese in conto capitale	1091419	COFINANZIAMENTO COMUNITARIO E STATALE PER L'ATTUAZIONE DELLA MISURA 4.19 INTERVENTI PER LA CAPITALIZZAZIONE ED IL CONSOLIDAMENTO FINANZIARIO DEL SISTEMA DELLE PMI DEI SETTORI ARTIGIANATO, TURISMO E COMMERCIO DEL P.O.R. 2000-2006. OBIETTIVO 1 - FESR.	36.688,12	da traserimenti
Missione 14 - Sviluppo economico e competitivitÓ	Programma 05 - Politica regionale unitaria per lo sviluppo economico e la competitivitÓ	Spese in conto capitale	1091602	COFINANZIAMENTO COMUNITARIO E STATALE PER L'ATTUAZIONE DELLA MISURA 6.2 SOCIETA' DELL'INFORMAZIONE DEL P.O.R. 2000-2006. OBIETTIVO 1 - FESR.	2.266.826,80	da traserimenti
Missione 14 - Sviluppo economico e competitivitÓ	Programma 05 - Politica regionale unitaria per lo sviluppo economico e la competitivitÓ	Spese in conto capitale	1091603	COFINANZIAMENTO COMUNITARIO E STATALE PER L'ATTUAZIONE DELLA MISURA 6.3 SOSTEGNO ALL'INNOVAZIONE DEGLI ENTI LOCALI DEL P.O.R. 2000-2006. OBIETTIVO 1 - FESR.	111.616,08	da traserimenti
Missione 14 - Sviluppo economico e competitivitÓ	Programma 05 - Politica regionale unitaria per lo sviluppo economico e la competitivitÓ	Spese in conto capitale	1091605	COFINANZIAMENTO COMUNITARIO E STATALE PER L'ATTUAZIONE DELLA MISURA 6.5 INIZIATIVE PER LA LEGALITA' E SICUREZZA DEL POR 2000-2006 OBIETTIVO 1 FESR	3.847,75	da traserimenti
Missione 14 - Sviluppo economico e competitivitÓ	Programma 05 - Politica regionale unitaria per lo sviluppo economico e la competitivitÓ	Spese in conto capitale	1095401	QUOTA REGIONALE PER L'ATTUAZIONE DELLA MISURA 4.1 AIUTI AL SISTEMA INDUSTRIALE (PMI E ARTIGIANATO) DEL P.O.R. 2000-2006. OBIETTIVO 1 - FESR.	1.290.786,45	da leggi e principi contabili
Missione 14 - Sviluppo economico e competitivitÓ	Programma 05 - Politica regionale unitaria per lo sviluppo economico e la competitivitÓ	Spese in conto capitale	1141037	INTESA ISTITUZIONALE DI PROGRAMMA STATO - REGIONE PUGLIA. ACCORDO DI PROGRAMMA QUADRO SVILUPPO LOCALE . SPESE FINANZIATE DALLA DEL. CIPE N. 138/2000 - SETTORE TURISMO	1.194.409,69	da traserimenti
Missione 14 - Sviluppo economico e competitivitÓ	Programma 05 - Politica regionale unitaria per lo sviluppo economico e la competitivitÓ	Spese in conto capitale	1142310	FONDO SVILUPPO E COESIONE. RIPROGRAMMAZIONE DEL. CIPE 41/2012 . SETTORE SVILUPPO LOCALE SERVIZIO COMPETITIVITA'	1.194.409,69	da traserimenti
Missione 14 - Sviluppo economico e competitivitÓ	Programma 05 - Politica regionale unitaria per lo sviluppo economico e la competitivitÓ	Spese in conto capitale	1147025	FONDO PER LO SVILUPPO E COESIONE 2007-2013 - DELIBERE CIPE N. 78/2011 - SETTORE DI INTERVENTO RICERCA	15.491.256,85	da traserimenti
Missione 14 - Sviluppo economico e competitivitÓ	Programma 05 - Politica regionale unitaria per lo sviluppo economico e la competitivitÓ	Spese in conto capitale	1147030	FONDO PER LO SVILUPPO E COESIONE 2007/2013 - DELIBERA CIPE N. 62/2011, N. 92/2012 - SETTORE D'INTERVENTO SVILUPPO LOCALE	10.000.000,00	da traserimenti

ELENCO ANALITICO DELLE QUOTE VINCOLATE E ACCANTONATE DEL RISULTATO DI AMM.NE PRESUNTO AL 31/12/2017

MISSIONE	PROGRAMMA	TITOLO	NUMERO CAPITOLO	OGGETTO	IMPORTO	TIPO VINCOLO
Missione 14 - Sviluppo economico e competitivitÓ	Programma 05 - Politica regionale unitaria per lo sviluppo economico e la competitivitÓ	Spese in conto capitale	1149101	A.P.Q. RICERCA SCIENTIFICA. SPESE FINANZIATE DALLA DELIBERA CIPE N. 17/03.	459.610,35	da traserimenti
Missione 14 - Sviluppo economico e competitivitÓ	Programma 05 - Politica regionale unitaria per lo sviluppo economico e la competitivitÓ	Spese in conto capitale	1151000	SPESE PER L'ATTUAZIONE PROGRAMMA OPERATIVO FESR 2007-2013 - ASSE I SOCIETA' DELL'INFORMAZIONE (QUOTA REGIONE) E PER I SERVIZI INFORMATIVI REGIONALI	9.156.254,38	da leggi e principi contabili
Missione 14 - Sviluppo economico e competitivitÓ	Programma 05 - Politica regionale unitaria per lo sviluppo economico e la competitivitÓ	Spese in conto capitale	1151010	PROGRAMMA OPERATIVO FESR 2007-2013. SPESE PER ATTUAZIONE ASSE I LINEA DI INTERVENTO 1.1 SOSTEGNO ALLE ATTIVITA' DI RICERCA DELLE IMPRESE (QUOTA UE - STATO)	4.650.003,43	da traserimenti
Missione 14 - Sviluppo economico e competitivitÓ	Programma 05 - Politica regionale unitaria per lo sviluppo economico e la competitivitÓ	Spese in conto capitale	1151020	PROGRAMMA OPERATIVO FESR 2007-2013. SPESE PER ATTUAZIONE ASSE I LINEA DI INTERVENTO 1.2 RAFFORZAMENTO POTENZIALE SCIENTIFICO TECNOLOGICO DELLA REGIONE A SERVIZIO DELLE IMPRESE (QUOTA UE - STATO)	131.828,02	da traserimenti
Missione 14 - Sviluppo economico e competitivitÓ	Programma 05 - Politica regionale unitaria per lo sviluppo economico e la competitivitÓ	Spese in conto capitale	1151030	PROGRAMMA OPERATIVO FESR 2007-2013. SPESE PER ATTUAZIONE ASSE I LINEA DI INTERVENTO 1.3 INTERVENTI PER IL POTENZIAMENTO DI INFRASTRUTTURE DIGITALI (QUOTA UE - STATO)	526.050,97	da traserimenti
Missione 14 - Sviluppo economico e competitivitÓ	Programma 05 - Politica regionale unitaria per lo sviluppo economico e la competitivitÓ	Spese in conto capitale	1151040	PROGRAMMA OPERATIVO FESR 2007-2013. SPESE PER ATTUAZIONE ASSE I LINEA DI INTERVENTO 1.4 INTERVENTI PER LA DIFFUSIONE DELLE TIC NELLE PMI (QUOTA UE - STATO)	168.791,15	da traserimenti
Missione 14 - Sviluppo economico e competitivitÓ	Programma 05 - Politica regionale unitaria per lo sviluppo economico e la competitivitÓ	Spese in conto capitale	1151050	PROGRAMMA OPERATIVO FESR 2007-2013. SPESE PER ATTUAZIONE ASSE I LINEA DI INTERVENTO 1.5 INTERVENTI PER LO SVILUPPO DEI SERVIZI PUBBLICI DIGITALI (QUOTA UE - STATO)	524.034,28	da traserimenti
Missione 14 - Sviluppo economico e competitivitÓ	Programma 05 - Politica regionale unitaria per lo sviluppo economico e la competitivitÓ	Spese in conto capitale	1151052	PROGRAMMA OPERATIVO FESR 2007-2013. SPESE PER ATTUAZIONE ASSE I LINEA DI INTERVENTO 1.5 INTERVENTI PER LO SVILUPPO DEI SERVIZI PUBBLICI DIGITALI (QUOTA UE - STATO). CONTRIBUTI AGLI INVESTIMENTI A IMPRESE CONTROLLATE.	196.318,20	da traserimenti
Missione 14 - Sviluppo economico e competitivitÓ	Programma 05 - Politica regionale unitaria per lo sviluppo economico e la competitivitÓ	Spese in conto capitale	1156010	PROGRAMMA OPERATIVO FESR2007-2013. SPESE PER ATTUAZIONE ASSE VI LINEA DI INTERVENTO 6.1 INTERVENTI PER LA COMPETITIVITA' DELLE IMPRESE UE - STATO)	2.761.353,87	da traserimenti
Missione 14 - Sviluppo economico e competitivitÓ	Programma 05 - Politica regionale unitaria per lo sviluppo economico e la competitivitÓ	Spese in conto capitale	1156020	PROGRAMMA OPERATIVO FESR2007-2013. SPESE PER ATTUAZIONE ASSE VI LINEA DI INTERVENTO 6.2 INIZIATIVE PER LE INFRASTRUTTURE DI SUPPORTO AGLI INSEDIAMENTI PRODUTTIVI (UE - STATO)	629.734,78	da traserimenti

ELENCO ANALITICO DELLE QUOTE VINCOLATE E ACCANTONATE DEL RISULTATO DI AMM.NE PRESUNTO AL 31/12/2017

MISSIONE	PROGRAMMA	TITOLO	NUMERO CAPITOLO	OGGETTO	IMPORTO	TIPO VINCOLO
Missione 14 - Sviluppo economico e competitivitÓ	Programma 05 - Politica regionale unitaria per lo sviluppo economico e la competitivitÓ	Spese in conto capitale	1156030	PROGRAMMA OPERATIVO FESR 2007-2013. SPESE PER ATTUAZIONE ASSE VI LINEA DI INTERVENTO 6.3 INTERVENTI PER IL MARKETING TERRITORIALE E PER LA INTERNAZIONALIZZAZIONE DEI SISTEMI PRODUTTIVI E DELLE IMPRESE (UE - STATO)	4.246.261,71	da traserimenti
Missione 14 - Sviluppo economico e competitivitÓ	Programma 05 - Politica regionale unitaria per lo sviluppo economico e la competitivitÓ	Spese in conto capitale	1161000	POR PUGLIA 2014-2020. FONDO FESR. QUOTA UE. CONTRIBUTI AGLI INVESTIMENTI A ENTI LOCALI	1.354.885,05	da traserimenti
Missione 14 - Sviluppo economico e competitivitÓ	Programma 05 - Politica regionale unitaria per lo sviluppo economico e la competitivitÓ	Spese in conto capitale	1161000	POR PUGLIA 2014-2020. FONDO FESR. QUOTA UE. CONTRIBUTI AGLI INVESTIMENTI A ENTI LOCALI	11.069.691,32	da traserimenti
Missione 14 - Sviluppo economico e competitivitÓ	Programma 05 - Politica regionale unitaria per lo sviluppo economico e la competitivitÓ	Spese in conto capitale	1161010	POR PUGLIA 2014-2020. FONDO FESR. QUOTA UE. CONTRIBUTI AGLI INVESTIMENTI A ALTRE IMPRESE	6.492.837,56	da traserimenti
Missione 14 - Sviluppo economico e competitivitÓ	Programma 05 - Politica regionale unitaria per lo sviluppo economico e la competitivitÓ	Spese in conto capitale	1161110	POR 2014-2020. FONDO FESR. AZIONE 1.1 - INTERVENTI DI SOSTEGNO ALLE ATTIVIT└ DI R&S PER LO SVILUPPO DI NUOVE TECNOLOGIE SOSTENIBILI, DI NUOVI PRODOTTI E SERVIZI. CONTRIBUTI AGLI INVESTIMENTI A ALTRE IMPRESE. QUOTA UE	1.354.885,05	da traserimenti
Missione 14 - Sviluppo economico e competitivitÓ	Programma 05 - Politica regionale unitaria per lo sviluppo economico e la competitivitÓ	Spese in conto capitale	1161120	POR 2014-2020. FONDO FESR. AZIONE 1.2 ┐ INTERVENTI DI SOSTEGNO ALLA VALORIZZAZIONE ECONOMICA DELL┐ INNOVAZIONE E DELL┐ INDUSTRIALIZZAZIONE DEI RISULTATI DELLA RICERCA. CONTRIBUTI AGLI INVESTIMENTI A ALTRE IMPRESE. QUOTA UE	1.354.885,05	da traserimenti
Missione 14 - Sviluppo economico e competitivitÓ	Programma 05 - Politica regionale unitaria per lo sviluppo economico e la competitivitÓ	Spese in conto capitale	1161130	POR 2014-2020. FONDO FESR. AZIONE 1.3 ┐ INTERVENTI PER L┐ INNOVAZIONE E L┐ AVANZAMENTO TECNOLOGICO DELLE IMPRESE. CONTRIBUTI AGLI INVESTIMENTI A ALTRE IMPRESE. QUOTA UE	1.354.885,05	da traserimenti
Missione 14 - Sviluppo economico e competitivitÓ	Programma 05 - Politica regionale unitaria per lo sviluppo economico e la competitivitÓ	Spese in conto capitale	1161140	POR 2014-2020. FONDO FESR. AZIONE 1.4 ┐ INTERVENTI DI PROMOZIONE DI NUOVI MERCATI PER L┐ INNOVAZIONE. CONTRIBUTI AGLI INVESTIMENTI A ALTRE IMPRESE. QUOTA UE	1.354.885,05	da traserimenti
Missione 14 - Sviluppo economico e competitivitÓ	Programma 05 - Politica regionale unitaria per lo sviluppo economico e la competitivitÓ	Spese in conto capitale	1161141	POR 2014-2020. FONDO FESR. AZIONE 1.4 ┐ INTERVENTI DI PROMOZIONE DI NUOVI MERCATI PER L┐ INNOVAZIONE. CONTRIBUTI AGLI INVESTIMENTI A AMMINSTRAZIONI LOCALI. QUOTA UE	1.354.885,05	da traserimenti
Missione 14 - Sviluppo economico e competitivitÓ	Programma 05 - Politica regionale unitaria per lo sviluppo economico e la competitivitÓ	Spese in conto capitale	1161142	POR 2014-2020. FONDO FESR. AZIONE 1.4 ┐ INTERVENTI DI PROMOZIONE DI NUOVI MERCATI PER L┐ INNOVAZIONE. CONTRIBUTI AGLI INVESTIMENTI A AMMINSTRAZIONI CENTRALI. QUOTA UE	1.354.885,05	da traserimenti

ELENCO ANALITICO DELLE QUOTE VINCOLATE E ACCANTONATE DEL RISULTATO DI AMM.NE PRESUNTO AL 31/12/2017

MISSIONE	PROGRAMMA	TITOLO	NUMERO CAPITOLO	OGGETTO	IMPORTO	TIPO VINCOLO
Missione 14 - Sviluppo economico e competitivitÓ	Programma 05 - Politica regionale unitaria per lo sviluppo economico e la competitivitÓ	Spese in conto capitale	1161143	POR 2014-2020. FONDO FESR. AZIONE 1.4 ┐ INTERVENTI DI PROMOZIONE DI NUOVI MERCATI PER L┐INNOVAZIONE. CONTRIBUTI AGLI INVESTIMENTI A ISTITUZIONI SOCIALI PRIVATE. QUOTA UE	1.354.885,05	da traserimenti
Missione 14 - Sviluppo economico e competitivitÓ	Programma 05 - Politica regionale unitaria per lo sviluppo economico e la competitivitÓ	Spese in conto capitale	1161160	POR 2014-2020. FONDO FESR. AZIONE 1.6 - INTERVENTI PER IL RAFFORZAMENTO DEL SISTEMA INNOVATIVO REGIONALE E NAZIONALE E INCREMENTO DELLA COLLABORAZIONE TRA IMPRESE E STRUTTURE DI RICERCA E IL LORO POTENZIAMENTO. CONTRIBUTI AGLI INVESTIMENTI A ALTRE IMPRESE	1.354.885,05	da traserimenti
Missione 14 - Sviluppo economico e competitivitÓ	Programma 05 - Politica regionale unitaria per lo sviluppo economico e la competitivitÓ	Spese in conto capitale	1161161	POR 2014-2020. FONDO FESR. AZIONE 1.6 - INTERVENTI PER IL RAFFORZAMENTO DEL SISTEMA INNOVATIVO REGIONALE E NAZIONALE E INCREMENTO DELLA COLLABORAZIONE TRA IMPRESE E STRUTTURE DI RICERCA E IL LORO POTENZIAMENTO. CONTRIBUTI AGLI INVESTIMENTI A AMMINISTRAZIO	1.354.885,05	da traserimenti
Missione 14 - Sviluppo economico e competitivitÓ	Programma 05 - Politica regionale unitaria per lo sviluppo economico e la competitivitÓ	Spese in conto capitale	1161162	POR 2014-2020. FONDO FESR. AZIONE 1.6 - INTERVENTI PER IL RAFFORZAMENTO DEL SISTEMA INNOVATIVO REGIONALE E NAZIONALE E INCREMENTO DELLA COLLABORAZIONE TRA IMPRESE E STRUTTURE DI RICERCA E IL LORO POTENZIAMENTO. CONTRIBUTI AGLI INVESTIMENTI A AMMINISTRAZIO	1.354.885,05	da traserimenti
Missione 14 - Sviluppo economico e competitivitÓ	Programma 05 - Politica regionale unitaria per lo sviluppo economico e la competitivitÓ	Spese in conto capitale	1161163	POR 2014-2020. FONDO FESR. AZIONE 1.6 - INTERVENTI PER IL RAFFORZAMENTO DEL SISTEMA INNOVATIVO REGIONALE E NAZIONALE E INCREMENTO DELLA COLLABORAZIONE TRA IMPRESE E STRUTTURE DI RICERCA E IL LORO POTENZIAMENTO. CONTRIBUTI AGLI INVESTIMENTI A ISTITUZIONI S	1.354.885,05	da traserimenti
Missione 14 - Sviluppo economico e competitivitÓ	Programma 05 - Politica regionale unitaria per lo sviluppo economico e la competitivitÓ	Spese in conto capitale	1161170	POR PUGLIA 2014-2020. FONDO FESR. AZIONE 1.7 - INTERVENTI DI SOSTEGNO ALLE INFRASTRUTTURE DELLA RICERCA DEL SISTEMA REGIONALE. CONTRIBUTI AGLI INVESTIMENTI A AMMINISTRAZIONI LOCALI. QUOTA UE.	1.354.885,05	da traserimenti
Missione 14 - Sviluppo economico e competitivitÓ	Programma 05 - Politica regionale unitaria per lo sviluppo economico e la competitivitÓ	Spese in conto capitale	1161171	POR PUGLIA 2014-2020. FONDO FESR. AZIONE 1.7 - INTERVENTI DI SOSTEGNO ALLE INFRASTRUTTURE DELLA RICERCA DEL SISTEMA REGIONALE. CONTRIBUTI AGLI INVESTIMENTI A AMMINISTRAZIONI CENTRALI. QUOTA UE.	1.354.885,05	da traserimenti
Missione 14 - Sviluppo economico e competitivitÓ	Programma 05 - Politica regionale unitaria per lo sviluppo economico e la competitivitÓ	Spese in conto capitale	1161172	POR PUGLIA 2014-2020. FONDO FESR. AZIONE 1.7 - INTERVENTI DI SOSTEGNO ALLE INFRASTRUTTURE DELLA RICERCA DEL SISTEMA REGIONALE. CONTRIBUTI AGLI INVESTIMENTI A ALTRE IMPRESE. QUOTA UE.	1.354.885,05	da traserimenti
Missione 14 - Sviluppo economico e competitivitÓ	Programma 05 - Politica regionale unitaria per lo sviluppo economico e la competitivitÓ	Spese in conto capitale	1161210	POR 2014-2020. FONDO FESR. AZIONE 2.1 INTERVENTI PER LA RIDUZIONE DEI DIVARI DIGITALI NEI TERRITORI E DIFFUSIONE DI CONNETTIVIT└ IN BANDA ULTRALARGA. CONTRIBUTI AGLI INVESTIMENTI A AMMINISTRAZIONI CENTRALI. QUOTA UE	1.354.885,05	da traserimenti
Missione 14 - Sviluppo economico e competitivitÓ	Programma 05 - Politica regionale unitaria per lo sviluppo economico e la competitivitÓ	Spese in conto capitale	1161221	POR 2014-2020. FONDO FESR. AZIONE 2.2. INTERVENTI PER LA DIGITALIZZAZIONE DEI PROCESSI AMMINISTRATIVI E DIFFUSIONE DI SERVIZI DIGITALI DELLA PA A CITTADINI E IMPRESE. CONTRIBUTI AGLI INVESTIMENTI A IMPRESE CONTROLLATE. QUOTA UE	1.354.885,05	da traserimenti

ELENCO ANALITICO DELLE QUOTE VINCOLATE E ACCANTONATE DEL RISULTATO DI AMM.NE PRESUNTO AL 31/12/2017

MISSIONE	PROGRAMMA	TITOLO	NUMERO CAPITOLO	OGGETTO	IMPORTO	TIPO VINCOLO
Missione 14 - Sviluppo economico e competitivitÓ	Programma 05 - Politica regionale unitaria per lo sviluppo economico e la competitivitÓ	Spese in conto capitale	1161221	POR 2014-2020. FONDO FESR. AZIONE 2.2. INTERVENTI PER LA DIGITALIZZAZIONE DEI PROCESSI AMMINISTRATIVI E DIFFUSIONE DI SERVIZI DIGITALI DELLA PA A CITTADINI E IMPRESE. CONTRIBUTI AGLI INVESTIMENTI A IMPRESE CONTROLLATE. QUOTA UE	274.248,68	da traserimenti
Missione 14 - Sviluppo economico e competitivitÓ	Programma 05 - Politica regionale unitaria per lo sviluppo economico e la competitivitÓ	Spese in conto capitale	1161310	POR 2014-2020. FONDO FESR. AZIONE 3.1 INTERVENTI PER IL RILANCIO DELLA PROPENSIONE AGLI INVESTIMENTI DEL SISTEMA PRODUTTIVO. CONTRIBUTI AGLI INVESTIMENTI A ALTRE IMPRESE. QUOTA UE	1.354.885,05	da traserimenti
Missione 14 - Sviluppo economico e competitivitÓ	Programma 05 - Politica regionale unitaria per lo sviluppo economico e la competitivitÓ	Spese in conto capitale	1161330	POR 2014-2020. FONDO FESR. AZIONE 3.3- INTERVENTI PER IL SOSTEGNO AGLI INVESTIMENTI DELLE IMPRESE TURISTICHE. CONTRIBUTI AGLI INVESTIMENTI A ALTRE IMPRESE. QUOTA UE	1.354.885,05	da traserimenti
Missione 14 - Sviluppo economico e competitivitÓ	Programma 05 - Politica regionale unitaria per lo sviluppo economico e la competitivitÓ	Spese in conto capitale	1161350	POR 2014-2020. FONDO FESR. AZIONE 3.5 ┐ INTERVENTI DI RAFFORZAMENTO DEL LIVELLO DI INTERNAZIONALIZZAZIONE DEI SISTEMI PRODUTTIVI. CONTRIBUTI AGLI INVESTIMENTI A ALTRE IMPRESE. QUOTA UE	1.354.885,05	da traserimenti
Missione 14 - Sviluppo economico e competitivitÓ	Programma 05 - Politica regionale unitaria per lo sviluppo economico e la competitivitÓ	Spese in conto capitale	1161360	POR 2014-2020. FONDO FESR. AZIONE 3.6 ┐ INTERVENTI DI SUPPORTO ALLA NASCITA E CONSOLIDAMENTO DI NUOVE IMPRESE. CONTRIBUTI AGLI INVESTIMENTI A ALTRE IMPRESE. QUOTA UE	1.354.885,05	da traserimenti
Missione 14 - Sviluppo economico e competitivitÓ	Programma 05 - Politica regionale unitaria per lo sviluppo economico e la competitivitÓ	Spese in conto capitale	1161370	POR 2014-2020. FONDO FESR. AZIONE 3.7 ┐ INTERVENTI DI SUPPORTO A SOLUZIONI ICT NEI PROCESSI PRODUTTIVI DELLE PMI. CONTRIBUTI AGLI INVESTIMENTI A ALTRE IMPRESE. QUOTA UE	1.354.885,05	da traserimenti
Missione 14 - Sviluppo economico e competitivitÓ	Programma 05 - Politica regionale unitaria per lo sviluppo economico e la competitivitÓ	Spese in conto capitale	1162000	POR PUGLIA 2014-2020. FONDO FESR. QUOTA STATO. CONTRIBUTI AGLI INVESTIMENTI A ENTI LOCALI	953.074,17	da traserimenti
Missione 14 - Sviluppo economico e competitivitÓ	Programma 05 - Politica regionale unitaria per lo sviluppo economico e la competitivitÓ	Spese in conto capitale	1162000	POR PUGLIA 2014-2020. FONDO FESR. QUOTA STATO. CONTRIBUTI AGLI INVESTIMENTI A ENTI LOCALI	5.231.917,56	da traserimenti
Missione 14 - Sviluppo economico e competitivitÓ	Programma 05 - Politica regionale unitaria per lo sviluppo economico e la competitivitÓ	Spese in conto capitale	1162010	POR PUGLIA 2014-2020. FONDO FESR. QUOTA STATO. CONTRIBUTI AGLI INVESTIMENTI A ALTRE IMPRESE	6.193.178,30	da traserimenti
Missione 14 - Sviluppo economico e competitivitÓ	Programma 05 - Politica regionale unitaria per lo sviluppo economico e la competitivitÓ	Spese in conto capitale	1162110	POR 2014-2020. FONDO FESR. AZIONE 1.1 - INTERVENTI DI SOSTEGNO ALLE ATTIVIT└ DI R&S PER LO SVILUPPO DI NUOVE TECNOLOGIE SOSTENIBILI, DI NUOVI PRODOTTI E SERVIZI. CONTRIBUTI AGLI INVESTIMENTI A ALTRE IMPRESE. QUOTA STATO	953.074,17	da traserimenti

ELENCO ANALITICO DELLE QUOTE VINCOLATE E ACCANTONATE DEL RISULTATO DI AMM.NE PRESUNTO AL 31/12/2017

MISSIONE	PROGRAMMA	TITOLO	NUMERO CAPITOLO	OGGETTO	IMPORTO	TIPO VINCOLO
Missione 14 - Sviluppo economico e competitivitÓ	Programma 05 - Politica regionale unitaria per lo sviluppo economico e la competitivitÓ	Spese in conto capitale	1162120	POR 2014-2020. FONDO FESR. AZIONE 1.2 ¬ INTERVENTI DI SOSTEGNO ALLA VALORIZZAZIONE ECONOMICA DELL¬ INNOVAZIONE E DELL¬ INDUSTRIALIZZAZIONE DEI RISULTATI DELLA RICERCA. CONTRIBUTI AGLI INVESTIMENTI A ALTRE IMPRESE. QUOTA STATO	953.074,17	da traserimenti
Missione 14 - Sviluppo economico e competitivitÓ	Programma 05 - Politica regionale unitaria per lo sviluppo economico e la competitivitÓ	Spese in conto capitale	1162130	POR 2014-2020. FONDO FESR. AZIONE 1.3 ¬ INTERVENTI PER L¬ INNOVAZIONE E L¬ AVANZAMENTO TECNOLOGICO DELLE IMPRESE. CONTRIBUTI AGLI INVESTIMENTI A ALTRE IMPRESE. QUOTA STATO	953.074,17	da traserimenti
Missione 14 - Sviluppo economico e competitivitÓ	Programma 05 - Politica regionale unitaria per lo sviluppo economico e la competitivitÓ	Spese in conto capitale	1162140	POR 2014-2020. FONDO FESR. AZIONE 1.4 ¬ INTERVENTI DI PROMOZIONE DI NUOVI MERCATI PER L¬ INNOVAZIONE. CONTRIBUTI AGLI INVESTIMENTI A ALTRE IMPRESE. QUOTA STATO	953.074,17	da traserimenti
Missione 14 - Sviluppo economico e competitivitÓ	Programma 05 - Politica regionale unitaria per lo sviluppo economico e la competitivitÓ	Spese in conto capitale	1162141	POR 2014-2020. FONDO FESR. AZIONE 1.4 ¬ INTERVENTI DI PROMOZIONE DI NUOVI MERCATI PER L¬ INNOVAZIONE. CONTRIBUTI AGLI INVESTIMENTI A AMMINISTRAZIONI LOCALI. QUOTA STATO	953.074,17	da traserimenti
Missione 14 - Sviluppo economico e competitivitÓ	Programma 05 - Politica regionale unitaria per lo sviluppo economico e la competitivitÓ	Spese in conto capitale	1162142	POR 2014-2020. FONDO FESR. AZIONE 1.4 ¬ INTERVENTI DI PROMOZIONE DI NUOVI MERCATI PER L¬ INNOVAZIONE. CONTRIBUTI AGLI INVESTIMENTI A AMMINISTRAZIONI CENTRALI. QUOTA STATO	953.074,17	da traserimenti
Missione 14 - Sviluppo economico e competitivitÓ	Programma 05 - Politica regionale unitaria per lo sviluppo economico e la competitivitÓ	Spese in conto capitale	1162143	POR 2014-2020. FONDO FESR. AZIONE 1.4 ¬ INTERVENTI DI PROMOZIONE DI NUOVI MERCATI PER L¬ INNOVAZIONE. CONTRIBUTI AGLI INVESTIMENTI A ISTITUZIONI SOCIALI PRIVATE. QUOTA STATO	953.074,17	da traserimenti
Missione 14 - Sviluppo economico e competitivitÓ	Programma 05 - Politica regionale unitaria per lo sviluppo economico e la competitivitÓ	Spese in conto capitale	1162160	POR 2014-2020. FONDO FESR. AZIONE 1.6 - INTERVENTI PER IL RAFFORZAMENTO DEL SISTEMA INNOVATIVO REGIONALE E NAZIONALE E INCREMENTO DELLA COLLABORAZIONE TRA IMPRESE E STRUTTURE DI RICERCA E IL LORO POTENZIAMENTO. CONTRIBUTI AGLI INVESTIMENTI A ALTRE IMPRESE	953.074,17	da traserimenti
Missione 14 - Sviluppo economico e competitivitÓ	Programma 05 - Politica regionale unitaria per lo sviluppo economico e la competitivitÓ	Spese in conto capitale	1162161	POR 2014-2020. FONDO FESR. AZIONE 1.6 - INTERVENTI PER IL RAFFORZAMENTO DEL SISTEMA INNOVATIVO REGIONALE E NAZIONALE E INCREMENTO DELLA COLLABORAZIONE TRA IMPRESE E STRUTTURE DI RICERCA E IL LORO POTENZIAMENTO. CONTRIBUTI AGLI INVESTIMENTI A AMMINISTRAZIO	953.074,17	da traserimenti
Missione 14 - Sviluppo economico e competitivitÓ	Programma 05 - Politica regionale unitaria per lo sviluppo economico e la competitivitÓ	Spese in conto capitale	1162162	POR 2014-2020. FONDO FESR. AZIONE 1.6 - INTERVENTI PER IL RAFFORZAMENTO DEL SISTEMA INNOVATIVO REGIONALE E NAZIONALE E INCREMENTO DELLA COLLABORAZIONE TRA IMPRESE E STRUTTURE DI RICERCA E IL LORO POTENZIAMENTO. CONTRIBUTI AGLI INVESTIMENTI A AMMINISTRAZIO	953.074,17	da traserimenti
Missione 14 - Sviluppo economico e competitivitÓ	Programma 05 - Politica regionale unitaria per lo sviluppo economico e la competitivitÓ	Spese in conto capitale	1162163	POR 2014-2020. FONDO FESR. AZIONE 1.6 - INTERVENTI PER IL RAFFORZAMENTO DEL SISTEMA INNOVATIVO REGIONALE E NAZIONALE E INCREMENTO DELLA COLLABORAZIONE TRA IMPRESE E STRUTTURE DI RICERCA E IL LORO POTENZIAMENTO. CONTRIBUTI AGLI INVESTIMENTI A ISTITUZIONI S	953.074,17	da traserimenti

ELENCO ANALITICO DELLE QUOTE VINCOLATE E ACCANTONATE DEL RISULTATO DI AMM.NE PRESUNTO AL 31/12/2017

MISSIONE	PROGRAMMA	TITOLO	NUMERO CAPITOLO	OGGETTO	IMPORTO	TIPO VINCOLO
Missione 14 - Sviluppo economico e competitivitÓ	Programma 05 - Politica regionale unitaria per lo sviluppo economico e la competitivitÓ	Spese in conto capitale	1162170	POR 2014-2020. FONDO FESR. AZIONE 1.7 ┐ INTERVENTI DI SOSTEGNO ALLE INFRASTRUTTURE DELLA RICERCA DEL SISTEMA REGIONALE. CONTRIBUTI AGLI INVESTIMENTI AMMINISTRAZIONI LOCALI. QUOTA STATO	953.074,17	da traserimenti
Missione 14 - Sviluppo economico e competitivitÓ	Programma 05 - Politica regionale unitaria per lo sviluppo economico e la competitivitÓ	Spese in conto capitale	1162171	POR 2014-2020. FONDO FESR. AZIONE 1.7 ┐ INTERVENTI DI SOSTEGNO ALLE INFRASTRUTTURE DELLA RICERCA DEL SISTEMA REGIONALE. CONTRIBUTI AGLI INVESTIMENTI AMMINISTRAZIONI CENTRALI. QUOTA STATO	953.074,17	da traserimenti
Missione 14 - Sviluppo economico e competitivitÓ	Programma 05 - Politica regionale unitaria per lo sviluppo economico e la competitivitÓ	Spese in conto capitale	1162172	POR 2014-2020. FONDO FESR. AZIONE 1.7 ┐ INTERVENTI DI SOSTEGNO ALLE INFRASTRUTTURE DELLA RICERCA DEL SISTEMA REGIONALE. CONTRIBUTI AGLI INVESTIMENTI A ALTRE IMPRESE. QUOTA STATO	953.074,17	da traserimenti
Missione 14 - Sviluppo economico e competitivitÓ	Programma 05 - Politica regionale unitaria per lo sviluppo economico e la competitivitÓ	Spese in conto capitale	1162210	POR 2014-2020. FONDO FESR. AZIONE 2.1 INTERVENTI PER LA RIDUZIONE DEI DIVARI DIGITALI NEI TERRITORI E DIFFUSIONE DI CONNETTIVIT└ IN BANDA ULTRALARGA. CONTRIBUTI AGLI INVESTIMENTI A AMMINISTRAZIONI CENTRALI. QUOTA STATO	953.074,17	da traserimenti
Missione 14 - Sviluppo economico e competitivitÓ	Programma 05 - Politica regionale unitaria per lo sviluppo economico e la competitivitÓ	Spese in conto capitale	1162221	POR 2014-2020. FONDO FESR. AZIONE 2.2. INTERVENTI PER LA DIGITALIZZAZIONE DEI PROCESSI AMMINISTRATIVI E DIFFUSIONE DI SERVIZI DIGITALI DELLA PA A CITTADINI E IMPRESE. CONTRIBUTI AGLI INVESTIMENTI A IMPRESE CONTROLLATE. QUOTA STATO	722.462,21	da traserimenti
Missione 14 - Sviluppo economico e competitivitÓ	Programma 05 - Politica regionale unitaria per lo sviluppo economico e la competitivitÓ	Spese in conto capitale	1162221	POR 2014-2020. FONDO FESR. AZIONE 2.2. INTERVENTI PER LA DIGITALIZZAZIONE DEI PROCESSI AMMINISTRATIVI E DIFFUSIONE DI SERVIZI DIGITALI DELLA PA A CITTADINI E IMPRESE. CONTRIBUTI AGLI INVESTIMENTI A IMPRESE CONTROLLATE. QUOTA STATO	953.074,17	da traserimenti
Missione 14 - Sviluppo economico e competitivitÓ	Programma 05 - Politica regionale unitaria per lo sviluppo economico e la competitivitÓ	Spese in conto capitale	1162310	POR 2014-2020. FONDO FESR. AZIONE 3.1 INTERVENTI PER IL RILANCIO DELLA PROPENSIONE AGLI INVESTIMENTI DEL SISTEMA PRODUTTIVO. CONTRIBUTI AGLI INVESTIMENTI A ALTRE IMPRESE. QUOTA STATO	953.074,17	da traserimenti
Missione 14 - Sviluppo economico e competitivitÓ	Programma 05 - Politica regionale unitaria per lo sviluppo economico e la competitivitÓ	Spese in conto capitale	1162330	POR 2014-2020. FONDO FESR. AZIONE 3.3 - INTERVENTI PER IL SOSTEGNO AGLI INVESTIMENTI DELLE IMPRESE TURISTICHE. CONTRIBUTI AGLI INVESTIMENTI A ALTRE IMPRESE. QUOTA STATO	953.074,17	da traserimenti
Missione 14 - Sviluppo economico e competitivitÓ	Programma 05 - Politica regionale unitaria per lo sviluppo economico e la competitivitÓ	Spese in conto capitale	1162350	POR 2014-2020. FONDO FESR. AZIONE 3.5 ┐ INTERVENTI DI RAFFORZAMENTO DEL LIVELLO DI INTERNAZIONALIZZAZIONE DEI SISTEMI PRODUTTIVI. CONTRIBUTI AGLI INVESTIMENTI A ALTRE IMPRESE. QUOTA STATO	953.074,17	da traserimenti
Missione 14 - Sviluppo economico e competitivitÓ	Programma 05 - Politica regionale unitaria per lo sviluppo economico e la competitivitÓ	Spese in conto capitale	1162360	POR 2014-2020. FONDO FESR. AZIONE 3.6 ┐ INTERVENTI DI SUPPORTO ALLA NASCITA E CONSOLIDAMENTO DI NUOVE IMPRESE. CONTRIBUTI AGLI INVESTIMENTI A ALTRE IMPRESE. QUOTA STATO	953.074,17	da traserimenti

ELENCO ANALITICO DELLE QUOTE VINCOLATE E ACCANTONATE DEL RISULTATO DI AMM.NE PRESUNTO AL 31/12/2017

MISSIONE	PROGRAMMA	TITOLO	NUMERO CAPITOLO	OGGETTO	IMPORTO	TIPO VINCOLO
Missione 14 - Sviluppo economico e competitivitÓ	Programma 05 - Politica regionale unitaria per lo sviluppo economico e la competitivitÓ	Spese in conto capitale	1162370	POR 2014-2020. FONDO FESR. AZIONE 3.7 ┐ INTERVENTI DI SUPPORTO A SOLUZIONI ICT NEI PROCESSI PRODUTTIVI DELLE PMI. CONTRIBUTI AGLI INVESTIMENTI A ALTRE IMPRESE. QUOTA STATO	953.074,17	da traserimenti
Missione 14 - Sviluppo economico e competitivitÓ	Programma 05 - Politica regionale unitaria per lo sviluppo economico e la competitivitÓ	Spese in conto capitale	1167109	POR 2014-2020. FONDO FESR. AZIONE 10.9 ┐ INTERVENTI PER LABORATORI E L┐INFRASTRUTTURAZIONE TECNOLOGICA. CONTRIBUTI AGLI INVESTIMENTI A AMMINISTRAZIONI LOCALI. QUOTA UE	1.354.885,05	da traserimenti
Missione 14 - Sviluppo economico e competitivitÓ	Programma 05 - Politica regionale unitaria per lo sviluppo economico e la competitivitÓ	Spese in conto capitale	1168109	POR 2014-2020. FONDO FESR. AZIONE 10.9 ┐ INTERVENTI PER LABORATORI E L┐INFRASTRUTTURAZIONE TECNOLOGICA. CONTRIBUTI AGLI INVESTIMENTI A AMMINISTRAZIONI LOCALI. QUOTA STATO	953.074,17	da traserimenti
Missione 14 - Sviluppo economico e competitivitÓ	Programma 05 - Politica regionale unitaria per lo sviluppo economico e la competitivitÓ	Spese in conto capitale	1405005	PATTO PER LA PUGLIA FSC 2014-2020. RICERCA E SVILUPPO, INNOVAZIONE. CONTRIBUTI AGLI INVESTIMENTI A ALTRE IMPRESE	4.322,40	da traserimenti
Missione 14 - Sviluppo economico e competitivitÓ	Programma 05 - Politica regionale unitaria per lo sviluppo economico e la competitivitÓ	Spese in conto capitale	1405008	PATTO PER LA PUGLIA FSC 2014-2020. RICERCA E SVILUPPO, INNOVAZIONE. CONTRIBUTI AGLI INVESTIMENTI A AMMINISTRAZIONI CENTRALI	4.322,40	da traserimenti
Missione 14 - Sviluppo economico e competitivitÓ	Programma 05 - Politica regionale unitaria per lo sviluppo economico e la competitivitÓ	Spese in conto capitale	1405009	PATTO PER LA PUGLIA FSC 2014-2020. RICERCA E SVILUPPO, INNOVAZIONE. CONTRIBUTI AGLI INVESTIMENTI A AMMINISTRAZIONI LOCALI	4.322,40	da traserimenti
Missione 14 - Sviluppo economico e competitivitÓ	Programma 05 - Politica regionale unitaria per lo sviluppo economico e la competitivitÓ	Spese per incremento attivita' finanziarie	1405010	FONDO DI ROTAZIONE PER PRESTITI AGEVOLATI ALLE COOPERATIVE. CONCESSIONE DI CREDITI A BREVE PERIODO A TASSO AGEVOLATO A ALTRE IMPRESE	255.211,60	da traserimenti
Missione 15 - Politiche per il lavoro e la formazione professionale	Programma 01 - Servizi per lo sviluppo del mercato del lavoro	Spese correnti	787001	FONDO REGIONALE PER L'OCCUPAZIONE DEI DISABILI (ART.48-L.R.N.9/2000 E ART. 14 L. 68/99) - COLLEGATO AL CAP.ENTRATA 3061410 - ALTRI TRASFERIMENTI CORRENTI A FAMIGLIE	252.118,04	da leggi e principi contabili
Missione 15 - Politiche per il lavoro e la formazione professionale	Programma 01 - Servizi per lo sviluppo del mercato del lavoro	Spese correnti	787001	FONDO REGIONALE PER L'OCCUPAZIONE DEI DISABILI (ART.48-L.R.N.9/2000 E ART. 14 L. 68/99) - COLLEGATO AL CAP.ENTRATA 3061410 - ALTRI TRASFERIMENTI CORRENTI A FAMIGLIE	419.737,06	da traserimenti
Missione 15 - Politiche per il lavoro e la formazione professionale	Programma 02 - Formazione professionale	Spese correnti	953056	SPESE PER RIMBORSO COPERTURA ASSICURATIVA ALLE IMPRESE PUGLIESI CHE HANNO EFFETTUATO TIROCINII. D.M. 2201/01	92.857,14	da traserimenti

ELENCO ANALITICO DELLE QUOTE VINCOLATE E ACCANTONATE DEL RISULTATO DI AMM.NE PRESUNTO AL 31/12/2017

MISSIONE	PROGRAMMA	TITOLO	NUMERO CAPITOLO	OGGETTO	IMPORTO	TIPO VINCOLO
Missione 15 - Politiche per il lavoro e la formazione professionale	Programma 02 - Formazione professionale	Spese correnti	961050	TRSFERIMENTI AI SOGGETTI ATTUATORI CONTRIBUTO PER ATTIVITA' DI APPRENDISTATO A REGIME (L. 196/97, ART. 16, D.D. 590/99).	15.143.566,33	da traserimenti
Missione 15 - Politiche per il lavoro e la formazione professionale	Programma 02 - Formazione professionale	Spese correnti	961054	TRASFERIMENTI AI SOGGETTI ATTUATORI PER PROGETTI DI FORMAZIONE DI LAVORATORI OCCUPATI (L. 53/2000 ART.6).	2.734.068,49	da traserimenti
Missione 15 - Politiche per il lavoro e la formazione professionale	Programma 02 - Formazione professionale	Spese correnti	961060	TRASFERIMENTO DI PARTE CORRENTE PROGETTO EURO FORMAZIONE MINISTERO DIFESA (D.M. 6/7/2000).	256.759,40	da traserimenti
Missione 15 - Politiche per il lavoro e la formazione professionale	Programma 02 - Formazione professionale	Spese correnti	961070	TRASFERIMENTO AI SOGGETTI ATTUATORI DEI FINANZIAMENTI IINIZIATIVE OBBLIGO FORMATIVO (ART.68 L. 144/99 DD. 370/SEGR/2000 DEL 13/11/2000.	5,00	da traserimenti
Missione 15 - Politiche per il lavoro e la formazione professionale	Programma 02 - Formazione professionale	Spese correnti	961070	TRASFERIMENTO AI SOGGETTI ATTUATORI DEI FINANZIAMENTI IINIZIATIVE OBBLIGO FORMATIVO (ART.68 L. 144/99 DD. 370/SEGR/2000 DEL 13/11/2000.	957.051,18	da traserimenti
Missione 15 - Politiche per il lavoro e la formazione professionale	Programma 02 - Formazione professionale	Spese correnti	961071	TRASFERIMENTO AI SOGGETTI ATTUATORI DEI FINANZIAMENTI INIZIATIVE OBBLIGO FORMATIVO (ART.68 L. 144/99 DD. 370/SEGR/2000 DEL 13/11/2000. -TRASFERIMENTI CORRENTI A ALTRE IMPRESE - TRASFERIMENTI CORRENTI A ALTRE IMPRESE	5,00	da traserimenti
Missione 15 - Politiche per il lavoro e la formazione professionale	Programma 02 - Formazione professionale	Spese correnti	962005	SPESE PER L'ATTUAZIONE DEL GEMELLAGGIO REGIONE PUGLIA - REGIONE EMILIA ROMAGNA. -PON ATAS 2000-2006.	1.058,83	da traserimenti
Missione 15 - Politiche per il lavoro e la formazione professionale	Programma 02 - Formazione professionale	Spese correnti	962040	TRASFERIMENTI AD ENTI PUBBLICI E PRIVATI DI FONDI PER INTERVENTI FORMATIVI FINALIZZATI ALL'INGRESSO IN ITALIA DI CITTADINI EXTRACOMUNITARI PER MMOTIVI DI LAVORO. QUOTA A CARICO DELLO STATO.	11.472,40	da traserimenti
Missione 15 - Politiche per il lavoro e la formazione professionale	Programma 02 - Formazione professionale	Spese correnti	962046	TRASFERIMENTO AD AZIENDE E/O ENTI PER INTERVENTI DI FORMAZIONE PROFESSIONALE (ART.9 COMMA 3/3BIS L.236/93). FONDO PER L'OCCUPAZIONE. COFINANZIAMENTO REGIONALE ASSE I, III E IV P.O. FSE 2007-2013.	440.193,61	da traserimenti
Missione 15 - Politiche per il lavoro e la formazione professionale	Programma 03 - Sostegno all'occupazione	Spese correnti	787000	FONDO REGIONALE PER L'OCCUPAZIONE DEI DISABILI (ART.48-L.R.N.9/2000 E ART. 14 L. 68/99) - COLLEGATO AL CAP.ENTRATA 3061410	3.104.859,32	da leggi e principi contabili
Missione 15 - Politiche per il lavoro e la formazione professionale	Programma 03 - Sostegno all'occupazione	Spese correnti	787000	FONDO REGIONALE PER L'OCCUPAZIONE DEI DISABILI (ART.48-L.R.N.9/2000 E ART. 14 L. 68/99) - COLLEGATO AL CAP.ENTRATA 3061410	419.737,06	da traserimenti
Missione 15 - Politiche per il lavoro e la formazione professionale	Programma 03 - Sostegno all'occupazione	Spese correnti	787010	DIRITTO AL LAVORO DEI DISABILI - CONCESSIONE AGEVOLAZIONI IN FAVORE DEI DATORI DI LAVORO. (L. N. 68/99 ARTT. 11, 12 E 13 D.M. LAVORO DEL 13/01/2000 ARTT. 4 E 8)	56.844,06	da traserimenti
Missione 15 - Politiche per il lavoro e la formazione professionale	Programma 03 - Sostegno all'occupazione	Spese correnti	952040	FONDI IN FAVORE DEI LSU ART.78 C.3 - INTERVENTO SPERIMENTALE PER LA RICOLLOCAZIONE DEI LAVORATORI IN MOBILITA' DELLE EX CASE DI CURA RIUNITE E DEI 150 LAVORATORI L.S.U.-	10.000,00	da traserimenti

ELENCO ANALITICO DELLE QUOTE VINCOLATE E ACCANTONATE DEL RISULTATO DI AMM.NE PRESUNTO AL 31/12/2017

MISSIONE	PROGRAMMA	TITOLO	NUMERO CAPITOLO	OGGETTO	IMPORTO	TIPO VINCOLO
Missione 15 - Politiche per il lavoro e la formazione professionale	Programma 03 - Sostegno all'occupazione	Spese correnti	952050	TRASFERIMENTI DELL'ASSEGNAZIONE STATALE A DESTINAZIONE VINCOLATA. ATTIVITA' DI POLITICHE ATTIVE DEL LAVORO - FONDO PER L'OCCUPAZIONE.	6.663.964,60	da traserimenti
Missione 15 - Politiche per il lavoro e la formazione professionale	Programma 03 - Sostegno all'occupazione	Spese correnti	952051	TRASFERIMENTI DELL' ASSEGNAZIONE STATALE A DESTINAZIONE VINCOLATA. ATTIVITA' DI POLITICHE ATTIVE DEL LAVORO - FONDO PER L'OCCUPAZIONE.TRASFERIMENTI CORRENTI A ALTRE IMPRESE	40.800,00	da traserimenti
Missione 15 - Politiche per il lavoro e la formazione professionale	Programma 03 - Sostegno all'occupazione	Spese correnti	952052	TRASFERIMENTI DELL'ASSEGNAZIONE STATALE A DESTINAZIONE VINCOLATA. ATTIVITA' DI POLITICHE ATTIVE DEL LAVORO. FONDO PER L'OCCUPAZIONE - SPESE PER CONSULENZE	40.800,00	da traserimenti
Missione 15 - Politiche per il lavoro e la formazione professionale	Programma 03 - Sostegno all'occupazione	Spese correnti	952053	TRASFERIMENTI DELL'ASSEGNAZIONE STATALE A DESTINAZIONE VINCOLATA. ATTIVITA' DI POLITICHE ATTIVE DEL LAVORO. FONDO PER L'OCCUPAZIONE - SPESE PER MISSIONI	40.800,00	da traserimenti
Missione 15 - Politiche per il lavoro e la formazione professionale	Programma 03 - Sostegno all'occupazione	Spese correnti	952054	TRASFERIMENTI DELL'ASSEGNAZIONE STATALE A DESTINAZIONE VINCOLATA. ATTIVITA' DI POLITICHE ATTIVE DEL LAVORO. FONDO PER L'OCCUPAZIONE - SPESE PER SEGRETERIA DEL COMITATO	40.800,00	da traserimenti
Missione 15 - Politiche per il lavoro e la formazione professionale	Programma 03 - Sostegno all'occupazione	Spese correnti	952055	TRASFERIMENTI DELL'ASSEGNAZIONE STATALE A DESTINAZIONE VINCOLATA. ATTIVITA' DI POLITICHE ATTIVE DEL LAVORO. FONDO PER L'OCCUPAZIONE - CONTRIBUTI SOCIALI A CARICO DELL'ENTE	40.800,00	da traserimenti
Missione 15 - Politiche per il lavoro e la formazione professionale	Programma 03 - Sostegno all'occupazione	Spese correnti	952056	TRASFERIMENTI DELL'ASSEGNAZIONE STATALE A DESTINAZIONE VINCOLATA. ATTIVITA' DI POLITICHE ATTIVE DEL LAVORO. FONDO PER L'OCCUPAZIONE - IRAP	40.800,00	da traserimenti
Missione 15 - Politiche per il lavoro e la formazione professionale	Programma 03 - Sostegno all'occupazione	Spese correnti	952057	TRASFERIMENTI DELL'ASSEGNAZIONE STATALE A DESTINAZIONE VINCOLATA. ATTIVITA' DI POLITICHE ATTIVE DEL LAVORO. FONDO PER L'OCCUPAZIONE - TRASFERIMENTI CORRENTI A FAMIGLIE	40.800,00	da traserimenti
Missione 15 - Politiche per il lavoro e la formazione professionale	Programma 03 - Sostegno all'occupazione	Spese correnti	953070	SPESA A DESTINAZIONE VINCOLATA PROGETTI L.S.U. ART. 45 COMMA 6 L.144/99. -FONDO PER L'OCCUPAZIONE-	10.357.271,09	da traserimenti
Missione 15 - Politiche per il lavoro e la formazione professionale	Programma 03 - Sostegno all'occupazione	Spese correnti	953075	SPESE PER IL FUNZIONAMENTO DELLE ATTIVITA' DI CONSIGLIERI REGIONALI E PROVINCIALI DI PARITA'. ART. 3 E 9 DEL D.LVO N.196/2000.	244.568,72	da traserimenti
Missione 15 - Politiche per il lavoro e la formazione professionale	Programma 03 - Sostegno all'occupazione	Spese correnti	953076	ATTIVITA' FINALIZZATE ALLA REALIZZAZIONE DELLA PROPOSTA PROGETTUALE - EMITTENTI LOCALI E DIFFERENZE DI GENERE - LA PAROLA ALLE DONNE. CONTRIBUTO CORECOM PUGLIA	1.361,80	da traserimenti
Missione 15 - Politiche per il lavoro e la formazione professionale	Programma 03 - Sostegno all'occupazione	Spese correnti	953077	SPESE PER IL FUNZIONAMENTO DELLE ATTIVIT└ DI CONSIGLIERI REGIONALI E PROVINCIALI DI PARIT└. ART. 3 E 9 DEL D.LVO N.196/2000. - SPESE PER CONSULENZE.	9.623,55	da traserimenti
Missione 15 - Politiche per il lavoro e la formazione professionale	Programma 03 - Sostegno all'occupazione	Spese correnti	956057	SPESA PER PROGETTI, ANCHE FORMATIVI, PER L'EMERSIONE DEL LAVORO NON REGOLARE. L. 236/93 E DELIB. CIPE 138/2000 E 48/2001.	3.552.133,03	da traserimenti

ELENCO ANALITICO DELLE QUOTE VINCOLATE E ACCANTONATE DEL RISULTATO DI AMM.NE PRESUNTO AL 31/12/2017

MISSIONE	PROGRAMMA	TITOLO	NUMERO CAPITOLO	OGGETTO	IMPORTO	TIPO VINCOLO
Missione 15 - Politiche per il lavoro e la formazione professionale	Programma 04 - Politica regionale unitaria per il lavoro e la formazione professionale	Spese correnti	961027	SPESE PER RETRIBUZIONE, ONERI E TRATTAMENTO DI MISSIONE DEL PERSONALE INTERNO IMPEGNATO NELLA GESTIONE DEI PROGETTI LEONARDO DA VINCI.	1.600,00	da traserimenti
Missione 15 - Politiche per il lavoro e la formazione professionale	Programma 04 - Politica regionale unitaria per il lavoro e la formazione professionale	Spese correnti	961041	SPESE RELATIVE ALL'ASSISTENZA TECNICA DI CUI ALL'INIZIATIVA COMUNITARIA EQUAL DD.DD. 226/03 E 293/2004. QUOTA FSE.	8.080,31	da traserimenti
Missione 15 - Politiche per il lavoro e la formazione professionale	Programma 04 - Politica regionale unitaria per il lavoro e la formazione professionale	Spese correnti	961042	SPESE RELATIVE ALL'ASSISTENZA TECNICA DI CUI ALL'INIZIATIVA COMUNITARIA EQUALDD.DD. 226/03 E 293/2004. QUOTA STATO.	5.857,48	da traserimenti
Missione 15 - Politiche per il lavoro e la formazione professionale	Programma 04 - Politica regionale unitaria per il lavoro e la formazione professionale	Spese correnti	1093110	COFINANZIAMENTO COMUNITARIO E STATALE PER L'ATTUAZIONE DELLA MISURA 1.10 FORMAZIONE E SOSTEGNO ALLA IMPRENDITORIALITA' NEI SETTORI INTERESSATI ALL'ASSE DEL P.O.R. 2000-2006. OBIETTIVO 1 - FSE.	4.100,94	da traserimenti
Missione 15 - Politiche per il lavoro e la formazione professionale	Programma 04 - Politica regionale unitaria per il lavoro e la formazione professionale	Spese correnti	1093203	COFINANZIAMENTO COMUNITARIO E STATALE PER L'ATTUAZIONE DELLA MISURA 2.3 FORMAZIONE E SOSTEGNO ALLA IMPRENDITORIALITA' NEI SETTORI INTERESSATI ALL'ASSE DEL P.O.R. 2000-2006. OBIETTIVO 1 - FSE.	4.108,82	da traserimenti
Missione 15 - Politiche per il lavoro e la formazione professionale	Programma 04 - Politica regionale unitaria per il lavoro e la formazione professionale	Spese correnti	1093301	COFINANZIAMENTO COMUNITARIO E STATALE PER L'ATTUAZIONE DELLA MISURA 3.1 ORGANIZZAZIONE DEL SISTEMA DEI SERVIZI PER L'IMPIEGO DEL P.O.R. 2000-2006. OBIETTIVO 1 - FSE.	3.650,22	da traserimenti
Missione 15 - Politiche per il lavoro e la formazione professionale	Programma 04 - Politica regionale unitaria per il lavoro e la formazione professionale	Spese correnti	1093302	COFINANZIAMENTO COMUNITARIO E STATALE PER L'ATTUAZIONE DELLA MISURA 3.2 INSERIMENTO E REINSERIMENTO NEL MERCATO DEL LAVORO DI GIOVANI E ADULTI SECONDO UN APPROCCIO PREVENTIVO DEL POR 2000-2006.OBIETTIVO 1-FSE	57.091,50	da traserimenti
Missione 15 - Politiche per il lavoro e la formazione professionale	Programma 04 - Politica regionale unitaria per il lavoro e la formazione professionale	Spese correnti	1093303	COFINANZIAMENTO COMUNITARIO E STATALE PER L'ATTUAZIONE DELLA MISURA 3.3 INSERIMENTO E REINSERIMENTO LAVORATIVO DI DISOCCUPATI DI LUNGA DURATA DEL P.O.R. 2000-2006. OBIETTIVO 1 - FSE.	13.333,21	da traserimenti
Missione 15 - Politiche per il lavoro e la formazione professionale	Programma 04 - Politica regionale unitaria per il lavoro e la formazione professionale	Spese correnti	1093304	COFINANZIAMENTO COMUNITARIO E STATALE PER L'ATTUAZIONE DELLA MISURA 3.4 INSERIMENTO E REINSERIMENTO LAVORATIVO DI GRUPPI SVANTAGGIATI DEL P.O.R. 2000-2006. OBIETTIVO 1 - FSE.	12.255,26	da traserimenti
Missione 15 - Politiche per il lavoro e la formazione professionale	Programma 04 - Politica regionale unitaria per il lavoro e la formazione professionale	Spese correnti	1093306	COFINANZIAMENTO COMUNITARIO E STATALE PER L'ATTUAZIONE DELLA MISURA 3.6 PREVENZIONE DELLA DISPERSIONE SCOLASTICA E FORMATIVA DEL P.O.R. 2000-2006. OBIETTIVO 1 - FSE.	109,72	da traserimenti

ELENCO ANALITICO DELLE QUOTE VINCOLATE E ACCANTONATE DEL RISULTATO DI AMM.NE PRESUNTO AL 31/12/2017

MISSIONE	PROGRAMMA	TITOLO	NUMERO CAPITOLO	OGGETTO	IMPORTO	TIPO VINCOLO
Missione 15 - Politiche per il lavoro e la formazione professionale	Programma 04 - Politica regionale unitaria per il lavoro e la formazione professionale	Spese correnti	1093307	COFINANZIAMENTO COMUNITARIO E STATALE PER L'ATTUAZIONE DELLA MISURA 3.7 FORMAZIONE SUPERIORE DEL P.O.R. 2000-2006. OBIETTIVO 1 - FSE.	4.127,37	da traserimenti
Missione 15 - Politiche per il lavoro e la formazione professionale	Programma 04 - Politica regionale unitaria per il lavoro e la formazione professionale	Spese correnti	1093308	COFINANZIAMENTO COMUNITARIO E STATALE PER L'ATTUAZIONE DELLA MISURA 3.8 FORMAZIONE PERMANENTE DEL P.O.R. 2000-2006. OBIETTIVO 1 - FSE.	1.002,89	da traserimenti
Missione 15 - Politiche per il lavoro e la formazione professionale	Programma 04 - Politica regionale unitaria per il lavoro e la formazione professionale	Spese correnti	1093309	COFINANZIAMENTO COMUNITARIO E STATALE PER L'ATTUAZIONE DELLA MISURA 3.9 SVILUPPO DELLA COMPETITIVITA' DELLE IMPRESE E FORMAZIONE CONTINUA, CON PRIORITA' ALLE PMI DEL P.O.R. 2000-2006. OBIETTIVO 1 - FSE.	3.647,78	da traserimenti
Missione 15 - Politiche per il lavoro e la formazione professionale	Programma 04 - Politica regionale unitaria per il lavoro e la formazione professionale	Spese correnti	1093310	COFINANZIAMENTO COMUNITARIO E STATALE PER L'ATTUAZIONE DELLA MISURA 3.10 POTENZIAMENTO E SVILUPPO DEI PROFILI PROFESSIONALI NELLA PUBBLICA AMMINISTRAZIONE DEL P.O.R. 2000-2006. OBIETTIVO 1 - FSE.	30,80	da traserimenti
Missione 15 - Politiche per il lavoro e la formazione professionale	Programma 04 - Politica regionale unitaria per il lavoro e la formazione professionale	Spese correnti	1093314	COFINANZIAMENTO COMUNITARIO E STATALE PER L'ATTUAZIONE DELLA MISURA 3.14 PROMOZIONE DELLA PARTECIPAZIONE FEMMINILE AL MERCATO DEL LAVORO DEL P.O.R. 2000-2006. OBIETTIVO 1 - FSE.	10.089,39	da traserimenti
Missione 15 - Politiche per il lavoro e la formazione professionale	Programma 04 - Politica regionale unitaria per il lavoro e la formazione professionale	Spese correnti	1093420	COFINANZIAMENTO COMUNITARIO E STATALE PER L'ATTUAZIONE DELLA MISURA 4.20 AZIONI PER LE RISORSE UMANE (SETTORI SISTEMI INDUSTRIALI, AGRICOLTURA, TURISMO E COMMERCIO) DEL P.O.R. 2000-2006. OBIETTIVO 1 - FSE.	5.587,55	da traserimenti
Missione 15 - Politiche per il lavoro e la formazione professionale	Programma 04 - Politica regionale unitaria per il lavoro e la formazione professionale	Spese correnti	1093503	COFINANZIAMENTO COMUNITARIO E STATALE PER L'ATTUAZIONE DELLA MISURA 5.3 AZIONI FORMATIVE E PICCOLI SUSSIDI DEL P.O.R. 2000-2006. OBIETTIVO 1 - FSE.	27.646,25	da traserimenti
Missione 15 - Politiche per il lavoro e la formazione professionale	Programma 04 - Politica regionale unitaria per il lavoro e la formazione professionale	Spese correnti	1093604	COFINANZIAMENTO COMUNITARIO E STATALE PER L'ATTUAZIONE DELLA MISURA 6.4 RISORSE UMANE E SOCIETA' DELL'INFORMAZIONE DEL P.O.R. 2000-2006. OBIETTIVO 1 - FSE.	6.103,85	da traserimenti
Missione 15 - Politiche per il lavoro e la formazione professionale	Programma 04 - Politica regionale unitaria per il lavoro e la formazione professionale	Spese correnti	1151500	COFINANZIAMENTO COMUNITARIO E STATALE PER L'ATTUAZIONE DELL' ASSE I - ADATTABILITA' DEL POR 2007-2013. OBIETTIVO COVERGENZA - FSE	74.166,66	da traserimenti
Missione 15 - Politiche per il lavoro e la formazione professionale	Programma 04 - Politica regionale unitaria per il lavoro e la formazione professionale	Spese correnti	1152500	COFINANZIAMENTO COMUNITARIO E STATALE PER L'ATTUAZIONE DELL' ASSE II - OCCUPABILITA' DEL POR 2007-2013. OBIETTIVO COVERGENZA - FSE	1.546.190,31	da traserimenti

ELENCO ANALITICO DELLE QUOTE VINCOLATE E ACCANTONATE DEL RISULTATO DI AMM.NE PRESUNTO AL 31/12/2017

MISSIONE	PROGRAMMA	TITOLO	NUMERO CAPITOLO	OGGETTO	IMPORTO	TIPO VINCOLO
Missione 15 - Politiche per il lavoro e la formazione professionale	Programma 04 - Politica regionale unitaria per il lavoro e la formazione professionale	Spese correnti	1155505	COFINANZIAMENTO COMUNITARIO PER L'ATTUAZIONE DEL P.O.R. 2014/2020 - FONDO FSE/ LINEA 10.2: MIGLIORAMENTO DELLE COMPETENZE CHIAVE DEGLI ALLIEVI.	1.168.523,97	da traserimenti
Missione 15 - Politiche per il lavoro e la formazione professionale	Programma 04 - Politica regionale unitaria per il lavoro e la formazione professionale	Spese correnti	1156500	COFINANZIAMENTO COMUNITARIO E STATALE PER L'ATTUAZIONE DELL'ASSE VI - ASSISTENZA TECNICA DEL POR 2007-2013. OBIETTIVO CONVERGENZA - FSE	13,87	da traserimenti
Missione 15 - Politiche per il lavoro e la formazione	Programma 04 - Politica regionale unitaria per il	Spese correnti	1157500	COFINANZIAMENTO COMUNITARIO E STATALE PER L'ATTUAZIONE DELL'ASSE VII - CAPACITA' ISTITUZIONALE DEL POR 2007-2013. OBIETTIVO COVERGENZA - FSE	1.454.952,84	da traserimenti
lavoro e la formazione	regionale unitaria per il	correnti	1165000	AMMINISTRAZIONI LOCALI	4.163.753,12	da traserimenti
Missione 15 - Politiche per il lavoro e la formazione professionale	Programma 04 - Politica regionale unitaria per il lavoro e la formazione professionale	Spese correnti	1165000	POR PUGLIA 2014-2020. FONDO FSE. QUOTA UE. TRASFERIMENTI CORRENTI A AMMINISTRAZIONI LOCALI	13.191.040,25	da traserimenti
Missione 15 - Politiche per il lavoro e la formazione professionale	Programma 04 - Politica regionale unitaria per il lavoro e la formazione professionale	Spese correnti	1165101	POR 2014-2020. FONDO FSE. AZIONE 10.1 INTERVENTI CONTRO LA DISPERSIONE SCOLASTICA - TRASFERIMENTI CORRENTI A ISTITUZIONI SOCIALI PRIVATE. QUOTA UE	4.163.753,12	da traserimenti
Missione 15 - Politiche per il lavoro e la formazione professionale	Programma 04 - Politica regionale unitaria per il lavoro e la formazione professionale	Spese correnti	1165102	POR 2014-2020. FONDO FSE. AZIONE 10.2 INTERVENTI PER IL RAFFORZAMENTO DELLE COMPETENZE DI BASE - TRASFERIMENTI CORRENTI A AMMINISTRAZIONI CENTRALI. QUOTA UE	4.163.753,12	da traserimenti
Missione 15 - Politiche per il lavoro e la formazione professionale	Programma 04 - Politica regionale unitaria per il lavoro e la formazione professionale	Spese correnti	1165105	POR 2014-2020. FONDO FSE. AZIONE 10.5 INTERVENTI DI FORMAZIONE PERMANENTE - TRASFERIMENTI CORRENTI A ISTITUZIONI SOCIALI PRIVATE. QUOTA UE	4.163.753,12	da traserimenti
Missione 15 - Politiche per il lavoro e la formazione professionale	Programma 04 - Politica regionale unitaria per il lavoro e la formazione professionale	Spese correnti	1165106	POR 2014-2020. FONDO FSE. AZIONE 10.6 INTERVENTI DI FORMAZIONE CONTINUA E/O SPECIALISTICA E PROFESSIONALIZZANTE - TRASFERIMENTI CORRENTI A ISTITUZIONI SOCIALI PRIVATE. QUOTA UE	4.163.753,12	da traserimenti
Missione 15 - Politiche per il lavoro e la formazione professionale	Programma 04 - Politica regionale unitaria per il lavoro e la formazione professionale	Spese correnti	1165108	POR 2014-2020. FONDO FSE. AZIONE 10.6 INTERVENTI DI FORMAZIONE CONTINUA E/O SPECIALISTICA E PROFESSIONALIZZANTE - TRASFERIMENTI CORRENTI A ALTRE IMPRESE. QUOTA UE	4.163.753,12	da traserimenti
Missione 15 - Politiche per il lavoro e la formazione professionale	Programma 04 - Politica regionale unitaria per il lavoro e la formazione professionale	Spese correnti	1165110	POR 2014-2020. FONDO FSE. AZIONE 10.3 AZIONI VOLTE A FAVORIRE LA TRANSAZIONE FRA ISTRUZIONE E MERCATO DEL LAVORO - TRASFERIMENTI CORRENTI AD ENTI E AGENZIE REGIONALI. QUOTA UE	4.163.753,12	da traserimenti

ELENCO ANALITICO DELLE QUOTE VINCOLATE E ACCANTONATE DEL RISULTATO DI AMM.NE PRESUNTO AL 31/12/2017

MISSIONE	PROGRAMMA	TITOLO	NUMERO CAPITOLO	OGGETTO	IMPORTO	TIPO VINCOLO
Missione 15 - Politiche per il lavoro e la formazione professionale	Programma 04 - Politica regionale unitaria per il lavoro e la formazione professionale	Spese correnti	1165112	POR 2014-2020. FONDO FSE. AZIONE 11.2 QUALIFICAZIONE ED EMPOWERMENT DELLE ISTITUZIONI, DEGLI OPERATORI E DEGLI STAKEHOLDERS DELLA PUBBLICA AMMINISTRAZIONE - TRASFERIMENTI CORRENTI A AMMINISTRAZIONI LOCALI. QUOTA UE	4.163.753,12	da traserimenti
Missione 15 - Politiche per il lavoro e la formazione professionale	Programma 04 - Politica regionale unitaria per il lavoro e la formazione professionale	Spese correnti	1165115	POR 2014-2020. FONDO FSE. AZIONE 11.5 INTERVENTI DI MIGLIORAMENTO DELLA CAPACIT└ DI ATTUAZIONE E GESTIONE DEL PO - TRASFERIMENTI CORRENTI A AMMINISTRAZIONI LOCALI. QUOTA UE	4.163.753,12	da traserimenti
Missione 15 - Politiche per il lavoro e la formazione professionale	Programma 04 - Politica regionale unitaria per il lavoro e la formazione professionale	Spese correnti	1165116	POR 2014-2020. FONDO FSE. AZIONE 11.1 AUMENTO DELLA TRASPARENZA E INTEROPERABILIT└ E DELL'ACCESSO AI DATI - TRASFERIMENTI CORRENTI A IMPRESE CONTROLLATE. QUOTA UE	4.163.753,12	da traserimenti
Missione 15 - Politiche per il lavoro e la formazione professionale	Programma 04 - Politica regionale unitaria per il lavoro e la formazione professionale	Spese correnti	1165130	POR PUGLIA 2014-2020. FONDO FSE. AZIONE 10.3 AZIONI VOLTE A FAVORIRE LA TRANSIZIONE FRA ISTRUZIONE E MERCATO DEL LAVORO - TRASFERIMENTI CORRENTI AD ISTITUZIONI SOCIALI PRIVATE. QUOTA UE	4.163.753,12	da traserimenti
Missione 15 - Politiche per il lavoro e la formazione professionale	Programma 04 - Politica regionale unitaria per il lavoro e la formazione professionale	Spese correnti	1165135	POR PUGLIA 2014-2020. FONDO FSE. AZIONE 10.3 AZIONI VOLTE A FAVORIRE LA TRANSIZIONE FRA ISTRUZIONE E MERCATO DEL LAVORO - TRASFERIMENTI CORRENTI A AMMINISTRAZIONI LOCALI - QUOTA UE	4.163.753,12	da traserimenti
Missione 15 - Politiche per il lavoro e la formazione professionale	Programma 04 - Politica regionale unitaria per il lavoro e la formazione professionale	Spese correnti	1165140	POR 2014-2020. FONDO FSE. AZIONE 10.7 AZIONI DI SISTEMA - SPESE PER ALTRI SERVIZI/CONSULENZE. QUOTA UE	4.163.753,12	da traserimenti
Missione 15 - Politiche per il lavoro e la formazione professionale	Programma 04 - Politica regionale unitaria per il lavoro e la formazione professionale	Spese correnti	1165411	POR 2014-2020. FONDO FSE. AZIONE 10.4 INTERVENTI VOLTI A PROMUOVERE LA RICERCA E PER L'ISTRUZIONE UNIVERSITARIA - TRASFERIMENTI CORRENTI A FAMIGLIE. QUOTA UE	4.163.753,12	da traserimenti
Missione 15 - Politiche per il lavoro e la formazione professionale	Programma 04 - Politica regionale unitaria per il lavoro e la formazione professionale	Spese correnti	1165801	POR 2014-2020. FONDO FSE. AZIONE 8.10 INTERVENTI DI RAFFORZAMENTO DEI CPI PUBBLICI E PRIVATI - TRASFERIMENTI CORRENTI A AMMINISTRAZIONI LOCALI. QUOTA UE	4.163.753,12	da traserimenti
Missione 15 - Politiche per il lavoro e la formazione professionale	Programma 04 - Politica regionale unitaria per il lavoro e la formazione professionale	Spese correnti	1165803	POR PUGLIA 2014-2020. FONDO FSE. AZIONE 8.10 INTERVENTI DI RAFFORZAMENTO DEI CPI PUBBLICI E PRIVATI - GESTIONE E MANUTENZIONE APPLICAZIONI- QUOTA UE	4.163.753,12	da traserimenti
Missione 15 - Politiche per il lavoro e la formazione professionale	Programma 04 - Politica regionale unitaria per il lavoro e la formazione professionale	Spese correnti	1165820	POR 2014-2020. FONDO FSE. AZIONE 8.2 INTERVENTI RIVOLTI AI DISOCCUPATI - TRASFERIMENTI CORRENTI A ISTITUZIONI SOCIALI PRIVATE. QUOTA UE	4.163.753,12	da traserimenti

ELENCO ANALITICO DELLE QUOTE VINCOLATE E ACCANTONATE DEL RISULTATO DI AMM.NE PRESUNTO AL 31/12/2017

MISSIONE	PROGRAMMA	TITOLO	NUMERO CAPITOLO	OGGETTO	IMPORTO	TIPO VINCOLO
Missione 15 - Politiche per il lavoro e la formazione professionale	Programma 04 - Politica regionale unitaria per il lavoro e la formazione professionale	Spese correnti	1165821	POR 2014-2020. FONDO FSE. AZIONE 8.2 INTERVENTI RIVOLTI AI DISOCCUPATI - TRASFERIMENTI CORRENTI A ISTITUZIONI SCOLASTICHE. QUOTA UE	4.163.753,12	da traserimenti
Missione 15 - Politiche per il lavoro e la formazione professionale	Programma 04 - Politica regionale unitaria per il lavoro e la formazione professionale	Spese correnti	1165841	POR 2014-2020. FONDO FSE. AZIONE 8.4 INTERVENTI VOLTI AL MIGLIORAMENTO DELLA POSIZIONE NEL MDL DEI GIOVANI - TRASFERIMENTI CORRENTI A ALTRE IMPRESE. QUOTA UE	4.163.753,12	da traserimenti
Missione 15 - Politiche per il lavoro e la formazione professionale	Programma 04 - Politica regionale unitaria per il lavoro e la formazione professionale	Spese correnti	1165891	POR 2014-2020. FONDO FSE. AZIONE 8.9 INTERVENTI PER L'ADATTABILIT └ - TRASFERIMENTI CORRENTI AD ISTITUZIONI SOCIALI PRIVATE. QUOTA UE	4.163.753,12	da traserimenti
Missione 15 - Politiche per il lavoro e la formazione professionale	Programma 04 - Politica regionale unitaria per il lavoro e la formazione professionale	Spese correnti	1165892	POR 2014-2020. FONDO FSE. AZIONE 8.9 INTERVENTI PER L'ADATTABILIT └ - TRASFERIMENTI CORRENTI AD ISTITUZIONI SCOLASTICHE. QUOTA UE	4.163.753,12	da traserimenti
Missione 15 - Politiche per il lavoro e la formazione professionale	Programma 04 - Politica regionale unitaria per il lavoro e la formazione professionale	Spese correnti	1165941	POR 2014-2020. FONDO FSE. AZIONE 9.4 INTERVENTI DI PRESA IN CARICO FINALIZZATI ALL'INCLUSIONE SOCIO LAVORATIVA - TRASFERIMENTI CORRENTI AD ISTITUZIONI SOCIALI PRIVATE. QUOTA UE	4.163.753,12	da traserimenti
Missione 15 - Politiche per il lavoro e la formazione professionale	Programma 04 - Politica regionale unitaria per il lavoro e la formazione professionale	Spese correnti	1165960	POR 2014-2020. FONDO FSE. AZIONE 9.6 INTERVENTI PER IL RAFFORZAMENTO DELLE IMPRESE SOCIALI - TRASFERIMENTI CORRENTI A ISTITUZIONI SOCIALI PRIVATE. QUOTA UE	4.163.753,12	da traserimenti
Missione 15 - Politiche per il lavoro e la formazione professionale	Programma 04 - Politica regionale unitaria per il lavoro e la formazione professionale	Spese correnti	1165970	POR 2014-2020. FONDO FSE. AZIONE 9.7 INTERVENTI VOLTI ALL'AUMENTO E ALLA QUALIFICAZIONE DEI SERVIZI SOCIO-SANITARI ED EDUCATIVI - TRASFERIMENTI CORRENTI A AMMINISTRAZIONI LOCALI. QUOTA UE	4.163.753,12	da traserimenti
Missione 15 - Politiche per il lavoro e la formazione professionale	Programma 04 - Politica regionale unitaria per il lavoro e la formazione professionale	Spese correnti	1165981	POR 2014-2020. FONDO FSE. AZIONE 9.8 (INTERVENTI DI FORMAZIONE DEGLI OPERATORI DEI SERVIZI DI CURA) - TRASFERIMENTI CORRENTI A ISTITUZIONI SOCIALI PRIVATE. QUOTA UE	4.163.753,12	da traserimenti
Missione 15 - Politiche per il lavoro e la formazione professionale	Programma 04 - Politica regionale unitaria per il lavoro e la formazione professionale	Spese correnti	1165982	POR 2014-2020. FONDO FSE. AZIONE 9.8 (INTERVENTI DI FORMAZIONE DEGLI OPERATORI DEI SERVIZI DI CURA) - TRASFERIMENTI CORRENTI A ISTITUZIONI SCOLASTICHE. QUOTA UE	4.163.753,12	da traserimenti
Missione 15 - Politiche per il lavoro e la formazione professionale	Programma 04 - Politica regionale unitaria per il lavoro e la formazione professionale	Spese correnti	1166000	POR PUGLIA 2014-2020. FONDO FSE. QUOTA STATO. TRASFERIMENTI CORRENTI A AMMINISTRAZIONI LOCALI	883.241,70	da traserimenti

ELENCO ANALITICO DELLE QUOTE VINCOLATE E ACCANTONATE DEL RISULTATO DI AMM.NE PRESUNTO AL 31/12/2017

MISSIONE	PROGRAMMA	TITOLO	NUMERO CAPITOLO	OGGETTO	IMPORTO	TIPO VINCOLO
Missione 15 - Politiche per il lavoro e la formazione professionale	Programma 04 - Politica regionale unitaria per il lavoro e la formazione professionale	Spese correnti	1166000	POR PUGLIA 2014-2020. FONDO FSE. QUOTA STATO. TRASFERIMENTI CORRENTI A AMMINISTRAZIONI LOCALI	9.712.054,77	da traserimenti
Missione 15 - Politiche per il lavoro e la formazione professionale	Programma 04 - Politica regionale unitaria per il lavoro e la formazione professionale	Spese correnti	1166101	POR 2014-2020. FONDO FSE. AZIONE 10.1 INTERVENTI CONTRO LA DISPERSIONE SCOLASTICA - TRASFERIMENTI CORRENTI A ISTITUZIONI SOCIALI PRIVATE. QUOTA STATO	883.241,70	da traserimenti
Missione 15 - Politiche per il lavoro e la formazione professionale	Programma 04 - Politica regionale unitaria per il lavoro e la formazione professionale	Spese correnti	1166102	POR 2014-2020. FONDO FSE. AZIONE 10.2 INTERVENTI PER IL RAFFORZAMENTO DELLE COMPETENZE DI BASE - TRASFERIMENTI CORRENTI A AMMINISTRAZIONI CENTRALI. QUOTA STATO	883.241,70	da traserimenti
Missione 15 - Politiche per il lavoro e la formazione professionale	Programma 04 - Politica regionale unitaria per il lavoro e la formazione professionale	Spese correnti	1166105	POR 2014-2020. FONDO FSE. AZIONE 10.5 INTERVENTI DI FORMAZIONE PERMANENTE - TRASFERIMENTI CORRENTI A ISTITUZIONI SOCIALI PRIVATE. QUOTA STATO	883.241,70	da traserimenti
Missione 15 - Politiche per il lavoro e la formazione professionale	Programma 04 - Politica regionale unitaria per il lavoro e la formazione professionale	Spese correnti	1166106	POR 2014-2020. FONDO FSE. AZIONE 10.6 INTERVENTI DI FORMAZIONE CONTINUA E/O SPECIALISTICA E PROFESSIONALIZZANTE - TRASFERIMENTI CORRENTI A ISTITUZIONI SOCIALI PRIVATE. QUOTA STATO	883.241,70	da traserimenti
Missione 15 - Politiche per il lavoro e la formazione professionale	Programma 04 - Politica regionale unitaria per il lavoro e la formazione professionale	Spese correnti	1166108	POR 2014-2020. FONDO FSE. AZIONE 10.6 INTERVENTI DI FORMAZIONE CONTINUA E/O SPECIALISTICA E PROFESSIONALIZZANTE - TRASFERIMENTI CORRENTI A ALTRE IMPRESE. QUOTA STATO	883.241,70	da traserimenti
Missione 15 - Politiche per il lavoro e la formazione professionale	Programma 04 - Politica regionale unitaria per il lavoro e la formazione professionale	Spese correnti	1166110	POR 2014-2020. FONDO FSE. AZIONE 10.3 AZIONI VOLTE A FAVORIRE LA TRANSAZIONE FRA ISTRUZIONE E MERCATO DEL LAVORO - TRASFERIMENTI CORRENTI AD ENTI E AGENZIE REGIONALI. QUOTA STATO	883.241,70	da traserimenti
Missione 15 - Politiche per il lavoro e la formazione professionale	Programma 04 - Politica regionale unitaria per il lavoro e la formazione professionale	Spese correnti	1166112	POR 2014-2020. FONDO FSE. AZIONE 11.2 QUALIFICAZIONE ED EMPOWERMENT DELLE ISTITUZIONI, DEGLI OPERATORI E DEGLI STAKEHOLDERS DELLA PUBBLICA AMMINISTRAZIONE - TRASFERIMENTI CORRENTI A AMMINISTRAZIONI LOCALI. QUOTA STATO	883.241,70	da traserimenti
Missione 15 - Politiche per il lavoro e la formazione professionale	Programma 04 - Politica regionale unitaria per il lavoro e la formazione professionale	Spese correnti	1166115	POR 2014-2020. FONDO FSE. AZIONE 11.5 INTERVENTI DI MIGLIORAMENTO DELLA CAPACIT└ DI ATTUAZIONE E GESTIONE DEL PO - TRASFERIMENTI CORRENTI A AMMINISTRAZIONI LOCALI. QUOTA STATO	883.241,70	da traserimenti
Missione 15 - Politiche per il lavoro e la formazione professionale	Programma 04 - Politica regionale unitaria per il lavoro e la formazione professionale	Spese correnti	1166116	POR 2014-2020. FONDO FSE. AZIONE 11.1 AUMENTO DELLA TRASPARENZA E INTEROPERABILIT└ E DELL'ACCESSO AI DATI - TRASFERIMENTI CORRENTI A IMPRESE CONTROLLATE. QUOTA STATO	883.241,70	da traserimenti

ELENCO ANALITICO DELLE QUOTE VINCOLATE E ACCANTONATE DEL RISULTATO DI AMM.NE PRESUNTO AL 31/12/2017

MISSIONE	PROGRAMMA	TITOLO	NUMERO CAPITOLO	OGGETTO	IMPORTO	TIPO VINCOLO
Missione 15 - Politiche per il lavoro e la formazione professionale	Programma 04 - Politica regionale unitaria per il lavoro e la formazione professionale	Spese correnti	1166130	POR PUGLIA 2014-2020. FONDO FSE. AZIONE 10.3 AZIONI VOLTE A FAVORIRE LA TRANSIZIONE FRA ISTRUZIONE E MERCATO DEL LAVORO - TRASFERIMENTI CORRENTI AD ISTITUZIONI SOCIALI PRIVATE. QUOTA STATO	883.241,70	da traserimenti
Missione 15 - Politiche per il lavoro e la formazione professionale	Programma 04 - Politica regionale unitaria per il lavoro e la formazione professionale	Spese correnti	1166135	POR PUGLIA 2014-2020. FONDO FSE. AZIONE 10.3 AZIONI VOLTE A FAVORIRE LA TRANSIZIONE FRA ISTRUZIONE E MERCATO DEL LAVORO - TRASFERIMENTI CORRENTI A AMMINISTRAZIONI LOCALI. - QUOTA STATO	883.241,70	da traserimenti
Missione 15 - Politiche per il lavoro e la formazione professionale	Programma 04 - Politica regionale unitaria per il lavoro e la formazione professionale	Spese correnti	1166140	POR 2014-2020. FONDO FSE. AZIONE 10.7 AZIONI DI SISTEMA - SPESE PER ALTRI SERVIZI/CONSULENZE. QUOTA STATO	883.241,70	da traserimenti
Missione 15 - Politiche per il lavoro e la formazione professionale	Programma 04 - Politica regionale unitaria per il lavoro e la formazione professionale	Spese correnti	1166411	POR 2014-2020. FONDO FSE. AZIONE 10.4 INTERVENTI VOLTI A PROMUOVERE LA RICERCA E PER L'ISTRUZIONE UNIVERSITARIA - TRASFERIMENTI CORRENTI A FAMIGLIE. QUOTA STATO	883.241,70	da traserimenti
Missione 15 - Politiche per il lavoro e la formazione professionale	Programma 04 - Politica regionale unitaria per il lavoro e la formazione professionale	Spese correnti	1166801	POR 2014-2020. FONDO FSE. AZIONE 8.10 INTERVENTI DI RAFFORZAMENTO DEI CPI PUBBLICI E PRIVATI - TRASFERIMENTI CORRENTI A AMMINISTRAZIONI LOCALI. QUOTA STATO	883.241,70	da traserimenti
Missione 15 - Politiche per il lavoro e la formazione professionale	Programma 04 - Politica regionale unitaria per il lavoro e la formazione professionale	Spese correnti	1166803	POR PUGLIA 2014-2020. FONDO FSE. AZIONE 8.10 INTERVENTI DI RAFFORZAMENTO DEI CPI PUBBLICI E PRIVATI - GESTIONE E MANUTENZIONE APPLICAZIONI - QUOTA STATO	883.241,70	da traserimenti
Missione 15 - Politiche per il lavoro e la formazione professionale	Programma 04 - Politica regionale unitaria per il lavoro e la formazione professionale	Spese correnti	1166820	POR 2014-2020. FONDO FSE. AZIONE 8.2 INTERVENTI RIVOLTI AI DISOCCUPATI - TRASFERIMENTI CORRENTI A ISTITUZIONI SOCIALI PRIVATE. QUOTA STATO	883.241,70	da traserimenti
Missione 15 - Politiche per il lavoro e la formazione professionale	Programma 04 - Politica regionale unitaria per il lavoro e la formazione professionale	Spese correnti	1166821	POR 2014-2020. FONDO FSE. AZIONE 8.2 INTERVENTI RIVOLTI AI DISOCCUPATI - TRASFERIMENTI CORRENTI A ISTITUZIONI SCOLASTICHE. QUOTA STATO	883.241,70	da traserimenti
Missione 15 - Politiche per il lavoro e la formazione professionale	Programma 04 - Politica regionale unitaria per il lavoro e la formazione professionale	Spese correnti	1166841	POR 2014-2020. FONDO FSE. AZIONE 8.4 INTERVENTI VOLTI AL MIGLIORAMENTO DELLA POSIZIONE NEL MDL DEI GIOVANI - TRASFERIMENTI CORRENTI A ALTRE IMPRESE. QUOTA STATO	883.241,70	da traserimenti
Missione 15 - Politiche per il lavoro e la formazione professionale	Programma 04 - Politica regionale unitaria per il lavoro e la formazione professionale	Spese correnti	1166891	POR 2014-2020. FONDO FSE. AZIONE 8.9 INTERVENTI PER L'ADATTABILIT └ - TRASFERIMENTI CORRENTI AD ISTITUZIONI SOCIALI PRIVATE. QUOTA STATO	883.241,70	da traserimenti

ELENCO ANALITICO DELLE QUOTE VINCOLATE E ACCANTONATE DEL RISULTATO DI AMM.NE PRESUNTO AL 31/12/2017

MISSIONE	PROGRAMMA	TITOLO	NUMERO CAPITOLO	OGGETTO	IMPORTO	TIPO VINCOLO
Missione 15 - Politiche per il lavoro e la formazione professionale	Programma 04 - Politica regionale unitaria per il lavoro e la formazione professionale	Spese correnti	1166892	POR 2014-2020. FONDO FSE. AZIONE 8.9 INTERVENTI PER L'ADATTABILIT └ - TRASFERIMENTI CORRENTI AD ISTITUZIONI SCOLASTICHE. QUOTA STATO	883.241,70	da traserimenti
Missione 15 - Politiche per il lavoro e la formazione professionale	Programma 04 - Politica regionale unitaria per il lavoro e la formazione professionale	Spese correnti	1166941	POR 2014-2020. FONDO FSE. AZIONE 9.4 INTERVENTI DI PRESA IN CARICO FINALIZZATI ALL'INCLUSIONE SOCIO LAVORATIVA - TRASFERIMENTI CORRENTI AD ISTITUZIONI SOCIALI PRIVATE. QUOTA STATO	883.241,70	da traserimenti
Missione 15 - Politiche per il lavoro e la formazione professionale	Programma 04 - Politica regionale unitaria per il lavoro e la formazione professionale	Spese correnti	1166960	POR 2014-2020. FONDO FSE. AZIONE 9.6 INTERVENTI PER IL RAFFORZAMENTO DELLE IMPRESE SOCIALI - TRASFERIMENTI CORRENTI A ISTITUZIONI SOCIALI PRIVATE. QUOTA STATO	883.241,70	da traserimenti
Missione 15 - Politiche per il lavoro e la formazione professionale	Programma 04 - Politica regionale unitaria per il lavoro e la formazione professionale	Spese correnti	1166970	POR 2014-2020. FONDO FSE. AZIONE 9.7 INTERVENTI VOLTI ALL'AUMENTO E ALLA QUALIFICAZIONE DEI SERVIZI SOCIO-SANITARI ED EDUCATIVI - TRASFERIMENTI CORRENTI A AMMINISTRAZIONI LOCALI. QUOTA STATO	883.241,70	da traserimenti
Missione 15 - Politiche per il lavoro e la formazione professionale	Programma 04 - Politica regionale unitaria per il lavoro e la formazione professionale	Spese correnti	1166981	POR 2014-2020. FONDO FSE. AZIONE 9.8 (INTERVENTI DI FORMAZIONE DEGLI OPERATORI DEI SERVIZI DI CURA) - TRASFERIMENTI CORRENTI A ISTITUZIONI SOCIALI PRIVATE. QUOTA STATO	883.241,70	da traserimenti
Missione 15 - Politiche per il lavoro e la formazione professionale	Programma 04 - Politica regionale unitaria per il lavoro e la formazione professionale	Spese correnti	1166982	POR 2014-2020. FONDO FSE. AZIONE 9.8 (INTERVENTI DI FORMAZIONE DEGLI OPERATORI DEI SERVIZI DI CURA) - TRASFERIMENTI CORRENTI A ISTITUZIONI SCOLASTICHE. QUOTA STATO	883.241,70	da traserimenti
Missione 15 - Politiche per il lavoro e la formazione professionale	Programma 04 - Politica regionale unitaria per il lavoro e la formazione professionale	Spese correnti	1504001	PATTO PER LA PUGLIA FSC 2014-2020. INTERVENTI A SOSTEGNO DELL'ISTRUZIONE E FORMAZIONE, ANCHE NON PROFESSIONALE - TRASFERIMENTI CORRENTI A ISTITUZIONI SOCIALI PRIVATE	4.322,40	da traserimenti
Missione 15 - Politiche per il lavoro e la formazione professionale	Programma 04 - Politica regionale unitaria per il lavoro e la formazione professionale	Spese correnti	1504002	PATTO PER LA PUGLIA FSC 2014-2020. INTERVENTI A SOSTEGNO DELL'ISTRUZIONE E FORMAZIONE, ANCHE NON PROFESSIONALE - TRASFERIMENTI CORRENTI A ALTRE IMPRESE	4.322,40	da traserimenti
Missione 15 - Politiche per il lavoro e la formazione professionale	Programma 04 - Politica regionale unitaria per il lavoro e la formazione professionale	Spese correnti	1504005	PATTO PER LA PUGLIA FSC 2014-2020. INTERVENTI A SOSTEGNO DELL'ISTRUZIONE E FORMAZIONE, ANCHE NON PROFESSIONALE - TRASFERIMENTI CORRENTI A ISTITUZIONI SCOLASTICHE	4.322,40	da traserimenti
Missione 15 - Politiche per il lavoro e la formazione professionale	Programma 04 - Politica regionale unitaria per il lavoro e la formazione professionale	Spese correnti	1504006	PATTO PER LA PUGLIA FSC 2014-2020. INTERVENTI A SOSTEGNO DELL'ISTRUZIONE E FORMAZIONE, ANCHE NON PROFESSIONALE - TRASFERIMENTI CORRENTI A FAMIGLIE	4.322,40	da traserimenti

ELENCO ANALITICO DELLE QUOTE VINCOLATE E ACCANTONATE DEL RISULTATO DI AMM.NE PRESUNTO AL 31/12/2017

MISSIONE	PROGRAMMA	TITOLO	NUMERO CAPITOLO	OGGETTO	IMPORTO	TIPO VINCOLO
Missione 15 - Politiche per il lavoro e la formazione professionale	Programma 04 - Politica regionale unitaria per il lavoro e la formazione professionale	Spese correnti	1504010	PATTO PER LA PUGLIA FSC 2014-2020. INTERVENTI A SOSTEGNO DELL'ISTRUZIONE E FORMAZIONE, ANCHE NON PROFESSIONALE. TRASFERIMENTI CORRENTI A ALTRE AMMINISTRAZIONI LOCALI N.A.C.	4.322,40	da traserimenti
Missione 16 - Agricoltura, politiche agroalimentari e pesca	Programma 01 - Sviluppo del settore agricolo e del sistema agroalimentare	Spese correnti	111035	SPESE PER L'EFFETTUAZIONE DELLE ISPEZIONI IN MATERIA FITOSANITARIA. COLLEGATO CE 3063000	245.634,78	da leggi e principi contabili
Missione 16 - Agricoltura, politiche agroalimentari e pesca	Programma 01 - Sviluppo del settore agricolo e del sistema agroalimentare	Spese correnti	111035	SPESE PER L'EFFETTUAZIONE DELLE ISPEZIONI IN MATERIA FITOSANITARIA. COLLEGATO CE 3063000	83.222,52	da traserimenti
Missione 16 - Agricoltura, politiche agroalimentari e pesca	Programma 01 - Sviluppo del settore agricolo e del sistema agroalimentare	Spese correnti	111051	SPESE PER LA REALIZZAZIONE DEL PIANO DI MONITORAGGIO AL CTV 2015 (DECISIONE SANTE/PH/2015/IT/SI2.701800 DEL 19/02/2015) - TRASFERIMENTICORRENTI AMMINISTRAZIONI CENTRALI	60.016,23	da traserimenti
Missione 16 - Agricoltura, politiche agroalimentari e pesca	Programma 01 - Sviluppo del settore agricolo e del sistema agroalimentare	Spese correnti	111052	SPESE PER LA REALIZZAZIONE DEL PIANO DI MONITORAGGIO AL CTV 2015 (DECISIONE SANTE/PH/2015/IT/SI2.701800 DEL 19/02/2015) - SPESE PER IL PERSONALE	60.016,23	da traserimenti
Missione 16 - Agricoltura, politiche agroalimentari e pesca	Programma 01 - Sviluppo del settore agricolo e del sistema agroalimentare	Spese correnti	111052	SPESE PER LA REALIZZAZIONE DEL PIANO DI MONITORAGGIO AL CTV 2015 (DECISIONE SANTE/PH/2015/IT/SI2.701800 DEL 19/02/2015) - SPESE PER IL PERSONALE	3.538,00	da traserimenti
Missione 16 - Agricoltura, politiche agroalimentari e pesca	Programma 01 - Sviluppo del settore agricolo e del sistema agroalimentare	Spese correnti	111053	SPESE PER LA REALIZZAZIONE DEL PIANO DI MONITORAGGIO AL CTV 2015 (DECISIONE SANTE/PH/2015/IT/SI2.701800 DEL 19/02/2015) - CONTRIBUTI SOCIALI A CARICO DELL'ENTE	60.016,23	da traserimenti
Missione 16 - Agricoltura, politiche agroalimentari e pesca	Programma 01 - Sviluppo del settore agricolo e del sistema agroalimentare	Spese correnti	111053	SPESE PER LA REALIZZAZIONE DEL PIANO DI MONITORAGGIO AL CTV 2015 (DECISIONE SANTE/PH/2015/IT/SI2.701800 DEL 19/02/2015) - CONTRIBUTI SOCIALI A CARICO DELL'ENTE	2.258,00	da traserimenti
Missione 16 - Agricoltura, politiche agroalimentari e pesca	Programma 01 - Sviluppo del settore agricolo e del sistema agroalimentare	Spese correnti	111054	SPESE PER LA REALIZZAZIONE DEL PIANO DI MONITORAGGIO AL CTV 2015 (DECISIONE SANTE/PH/2015/IT/SI2.701800 DEL 19/02/2015) - IMPOSTE E TASSE A CARICO DELL'ENTE	60.016,23	da traserimenti
Missione 16 - Agricoltura, politiche agroalimentari e pesca	Programma 01 - Sviluppo del settore agricolo e del sistema agroalimentare	Spese correnti	111054	SPESE PER LA REALIZZAZIONE DEL PIANO DI MONITORAGGIO AL CTV 2015 (DECISIONE SANTE/PH/2015/IT/SI2.701800 DEL 19/02/2015) - IMPOSTE E TASSE A CARICO DELL'ENTE	204,00	da traserimenti
Missione 16 - Agricoltura, politiche agroalimentari e pesca	Programma 01 - Sviluppo del settore agricolo e del sistema agroalimentare	Spese correnti	111055	SPESE PER LA REALIZZAZIONE DEL PIANO DI MONITORAGGIO AL CTV 2015 (DECISIONE SANTE/PH/2015/IT/SI2.701800 DEL 19/02/2015) - ORGANIZZAZIONE EVENTI, PUBBLICITA'	60.016,23	da traserimenti
Missione 16 - Agricoltura, politiche agroalimentari e pesca	Programma 01 - Sviluppo del settore agricolo e del sistema agroalimentare	Spese correnti	111104	SPESE CONNESSE ALL'ATTIVITA' DI FUNZIONAMENTO E DI CONTROLLO IN MATERIA DI QUOTE LATTE DI CUI ALLA LEGGE 119/2003 E L.R.36/2013	62.851,88	da leggi e principi contabili
Missione 16 - Agricoltura, politiche agroalimentari e pesca	Programma 01 - Sviluppo del settore agricolo e del sistema agroalimentare	Spese correnti	111110	SPESA PER IL FINANZIALENTO AI CONSORZI DI TUTELA E VALORIZZAZIONE DI STUDI E SPERIMENTAZIONI SUI SISTEMI DI RINTRACCIABILITA' DEI PRODOTTI DI QUALITA' DOC, IGT DOGC, DOP IGP. (L.R. N. 25/2004)	122.920,83	da traserimenti

ELENCO ANALITICO DELLE QUOTE VINCOLATE E ACCANTONATE DEL RISULTATO DI AMM.NE PRESUNTO AL 31/12/2017

MISSIONE	PROGRAMMA	TITOLO	NUMERO CAPITOLO	OGGETTO	IMPORTO	TIPO VINCOLO
Missione 16 - Agricoltura, politiche agroalimentari e pesca	Programma 01 - Sviluppo del settore agricolo e del sistema agroalimentare	Spese correnti	111119	SPESE PER AZIONI PROMOZIONALI E PUBBLICITARIE PER I PRODOTTI AGRICOLI CON MARCHIO PRODOTTI DI PUGLIA	150.000,00	da traserimenti
Missione 16 - Agricoltura, politiche agroalimentari e pesca	Programma 01 - Sviluppo del settore agricolo e del sistema agroalimentare	Spese correnti	111120	SPESE PER AZIONI PROMOZIONALI E PUBBLICITARIE PER I PRODOTTI AGRICOLI CON MARCHIO PRODOTTI DI PUGLIA	1.620,00	da traserimenti
Missione 16 - Agricoltura, politiche agroalimentari e pesca	Programma 01 - Sviluppo del settore agricolo e del sistema agroalimentare	Spese correnti	111120	SPESE PER AZIONI PROMOZIONALI E PUBBLICITARIE PER I PRODOTTI AGRICOLI CON MARCHIO PRODOTTI DI PUGLIA	7.740,36	da traserimenti
Missione 16 - Agricoltura, politiche agroalimentari e pesca	Programma 01 - Sviluppo del settore agricolo e del sistema agroalimentare	Spese correnti	111151	SPESE PER L'ATTUAZIONE DEL PROGRAMMA INTERREGIONALE AGRICOLTURA E QUALITA' . L. 578/96 E DM 50803/97 L.135/96 E D.M. 52243/98.	159.937,24	da traserimenti
Missione 16 - Agricoltura, politiche agroalimentari e pesca	Programma 01 - Sviluppo del settore agricolo e del sistema agroalimentare	Spese correnti	111152	SPESE PER L'ATTUAZIONE DEL PROGRAMMA INTERREGIONALE PROMOZIONE SERVIZI ORIENTATI ALLO SVILUPPO RURALE . L.578/96 E DM 50801/97 L.135/97 E DM 52243/98.	5.486,15	da traserimenti
Missione 16 - Agricoltura, politiche agroalimentari e pesca	Programma 01 - Sviluppo del settore agricolo e del sistema agroalimentare	Spese correnti	111153	SPESE PER L'ATTUAZIONE DEL PROGRAMMA INTERREGIONALE COMUNICAZIONE ED EDUCAZIONE ALIMENTARE . L.578/90, L.135/97 E L.423/98.	65.870,22	da traserimenti
Missione 16 - Agricoltura, politiche agroalimentari e pesca	Programma 01 - Sviluppo del settore agricolo e del sistema agroalimentare	Spese correnti	111154	SPESE PER L'ATTUAZIONE DEL PROGRAMMA INTERREGIONALE ASSISTENZA TECNICA NEL SETTORE ZOOTECNICO . L. 578/96 E DM 50804/97.	188.779,93	da traserimenti
Missione 16 - Agricoltura, politiche agroalimentari e pesca	Programma 01 - Sviluppo del settore agricolo e del sistema agroalimentare	Spese correnti	111156	SPESE PER L'ATTUAZIONE DEL PROGRAMMA INTERREGIONALE SUPPORTI PER IL SETTORE FLORICOLO . L. 578/96, L.135/97 E L.423/98.	1.225.405,89	da traserimenti
Missione 16 - Agricoltura, politiche agroalimentari e pesca	Programma 01 - Sviluppo del settore agricolo e del sistema agroalimentare	Spese correnti	111157	SPESE PER L'ATTUAZIONE DEL PROGRAMMA INTERREGIONALE SISTEMA DI INTER-SCAMBIO FRA SISTEMI INFORMATIVI NEL COMPARTO AGRICOLO. L.578/96 E L. 135/97 E L.423/98.	630.368,25	da traserimenti
Missione 16 - Agricoltura, politiche agroalimentari e pesca	Programma 01 - Sviluppo del settore agricolo e del sistema agroalimentare	Spese correnti	111158	SPESE PER L'ATTUAZIONE DELLA MIS.3 INTERSAMBIO DEI DATI, INFORMAZIONI E PRODOTTI AGRO-METEOROLOGICI TRA MINISTERO E REGIONE DEL PROGRAMMA INTERREGIONALE AGRICOLTURA E QUALITA' . (LL.578/96, 135/97 E 423/98).	697.149,98	da traserimenti
Missione 16 - Agricoltura, politiche agroalimentari e pesca	Programma 01 - Sviluppo del settore agricolo e del sistema agroalimentare	Spese correnti	111162	SPESE PER L'ATTUAZIONE DELLA L. 268/99 DISCIPLINA DELLE STRADE DEL VINO	546.132,64	da traserimenti
Missione 16 - Agricoltura, politiche agroalimentari e pesca	Programma 01 - Sviluppo del settore agricolo e del sistema agroalimentare	Spese correnti	111164	SPESE PER ATTIVITA' DI DIVULGAZIONE E PROMOZIONE COMMERCIALE. (DELIB. CONS. REG. 891/92).	12.339,33	da traserimenti
Missione 16 - Agricoltura, politiche agroalimentari e pesca	Programma 01 - Sviluppo del settore agricolo e del sistema agroalimentare	Spese correnti	111176	SPESE PER L'ATTUAZIONE DEL PROGRAMMA INTERREGIONALE SISTEMA DI INTERSCAMBIO FRA SISTEMI INFORMATIVI NEL COMPARTO AGRICOLO . L.578/96 E L. 135/97 E L.423/98 - RAPPRESENTANZA, ORGANIZZAZIONE EVENTI, PUBBLICITA' E SERVIZI PER TRASFERTA	11.730,53	da traserimenti

ELENCO ANALITICO DELLE QUOTE VINCOLATE E ACCANTONATE DEL RISULTATO DI AMM.NE PRESUNTO AL 31/12/2017

MISSIONE	PROGRAMMA	TITOLO	NUMERO CAPITOLO	OGGETTO	IMPORTO	TIPO VINCOLO
Missione 16 - Agricoltura, politiche agroalimentari e pesca	Programma 01 - Sviluppo del settore agricolo e del sistema agroalimentare	Spese correnti	111177	SPESE PER L'ATTUAZIONE DEL PROGRAMMA INTERREGIONALE SISTEMA DI INTER-SCAMBIO FRA SISTEMI INFORMATIVI NEL COMPARTO AGRICOLO . L.578/96 E L. 135/97 E L.423/98. RETRIBUZIONI IN DENARO	2.453,59	da traserimenti
Missione 16 - Agricoltura, politiche agroalimentari e pesca	Programma 01 - Sviluppo del settore agricolo e del sistema agroalimentare	Spese correnti	111214	RISORSE A FAVORE DELL'ATTIVIT └ DELL'APICOLTURA PUGLIESE. ART. 15 L.R. 45/2014	2.153,33	da leggi e principi contabili
Missione 16 - Agricoltura, politiche agroalimentari e pesca	Programma 01 - Sviluppo del settore agricolo e del sistema agroalimentare	Spese correnti	111214	RISORSE A FAVORE DELL'ATTIVIT └ DELL'APICOLTURA PUGLIESE. ART. 15 L.R. 45/2014	516,67	da traserimenti
Missione 16 - Agricoltura, politiche agroalimentari e pesca	Programma 01 - Sviluppo del settore agricolo e del sistema agroalimentare	Spese correnti	114056	TRASFERIMENTI AD OPERATORI IN ATTUAZIONE DELLE LEGGI NN. 590/81, 198/85 E D.L. 367/90 CONVERT. IN LEGGE N31/91 E L.N.237/93 PER LA SICCITA 1989/90.	42.963,10	da traserimenti
Missione 16 - Agricoltura, politiche agroalimentari e pesca	Programma 01 - Sviluppo del settore agricolo e del sistema agroalimentare	Spese correnti	114084	AVVERSITA' ATMOSFERICHE. CONCORSO NEGLI INTERESSI SU PRESTITI DI SOCCORSO A TASSO AGEVOLATO L. 185/92 ART.3, COMMA 2, LETT. D) E ART. 4 D. M. 94/011042. DURATA QUINQUENNALE DECORRENZA 1994.	3.142,62	da traserimenti
Missione 16 - Agricoltura, politiche agroalimentari e pesca	Programma 01 - Sviluppo del settore agricolo e del sistema agroalimentare	Spese correnti	114099	AVVERSITA' ATMOSFERICHE.TRASFERIMENTI ALLE AMMINISTRAZIONI DELEGATE(L.R.24/90) PER CONCESSIONE PROVVIDENZE CONTRIBUTIVE L.185/92 ART.3,COMMA2,LETT.B).DD.MM.DECLARATORIA NN.95/01029-01021-01041.	20.964,52	da traserimenti
Missione 16 - Agricoltura, politiche agroalimentari e pesca	Programma 01 - Sviluppo del settore agricolo e del sistema agroalimentare	Spese correnti	114111	MIGLIORAMENTO E POTENZIAMENTO DEL SERVIZIO FITOSANITARIO PER ATTIVITA' DI MONITORAGGIO E LOTTA OBBLIGATORIA AI PARASSITI DA QUARANTENA - ACQUISTI ALTRI BENI DI CONSUMO	43.005,43	da traserimenti
Missione 16 - Agricoltura, politiche agroalimentari e pesca	Programma 01 - Sviluppo del settore agricolo e del sistema agroalimentare	Spese correnti	114111	MIGLIORAMENTO E POTENZIAMENTO DEL SERVIZIO FITOSANITARIO PER ATTIVITA' DI MONITORAGGIO E LOTTA OBBLIGATORIA AI PARASSITI DA QUARANTENA - ACQUISTI ALTRI BENI DI CONSUMO	157.504,50	da traserimenti
Missione 16 - Agricoltura, politiche agroalimentari e pesca	Programma 01 - Sviluppo del settore agricolo e del sistema agroalimentare	Spese correnti	114112	MIGLIORAMENTO E POTENZIAMENTO DEL SERVIZIO FITOSANITARIO PER ATTIVITA' DI MONITORAGGIO E LOTTA OBBLIGATORIA AI PARASSITI DA QUARANTENA - SERVIZI INFORMATICI	43.005,43	da traserimenti
Missione 16 - Agricoltura, politiche agroalimentari e pesca	Programma 01 - Sviluppo del settore agricolo e del sistema agroalimentare	Spese correnti	114112	MIGLIORAMENTO E POTENZIAMENTO DEL SERVIZIO FITOSANITARIO PER ATTIVITA' DI MONITORAGGIO E LOTTA OBBLIGATORIA AI PARASSITI DA QUARANTENA - SERVIZI INFORMATICI	157.504,50	da traserimenti
Missione 16 - Agricoltura, politiche agroalimentari e pesca	Programma 01 - Sviluppo del settore agricolo e del sistema agroalimentare	Spese correnti	114113	MIGLIORAMENTO E POTENZIAMENTO DEL SERVIZIO FITOSANITARIO PER ATTIVITA' DI MONITORAGGIO E LOTTA OBBLIGATORIA AI PARASSITI DA QUARANTENA - SPESE ALTRI SERVIZI	43.005,43	da traserimenti
Missione 16 - Agricoltura, politiche agroalimentari e pesca	Programma 01 - Sviluppo del settore agricolo e del sistema agroalimentare	Spese correnti	114113	MIGLIORAMENTO E POTENZIAMENTO DEL SERVIZIO FITOSANITARIO PER ATTIVITA' DI MONITORAGGIO E LOTTA OBBLIGATORIA AI PARASSITI DA QUARANTENA - SPESE ALTRI SERVIZI	157.504,50	da traserimenti
Missione 16 - Agricoltura, politiche agroalimentari e pesca	Programma 01 - Sviluppo del settore agricolo e del sistema agroalimentare	Spese correnti	114116	MIGLIORAMENTO E POTENZIAMENTO DEL SERVIZIO FITOSANITARIO PER ATTIVITA' DI MONITORAGGIO E LOTTA OBBLIGATORIA AI PARASSITI DA QUARANTENA - TRASFERIMENTI CORRENTI AD ALTRE IMPRESE	43.005,43	da traserimenti

ELENCO ANALITICO DELLE QUOTE VINCOLATE E ACCANTONATE DEL RISULTATO DI AMM.NE PRESUNTO AL 31/12/2017

MISSIONE	PROGRAMMA	TITOLO	NUMERO CAPITOLO	OGGETTO	IMPORTO	TIPO VINCOLO
Missione 16 - Agricoltura, politiche agroalimentari e pesca	Programma 01 - Sviluppo del settore agricolo e del sistema agroalimentare	Spese correnti	114116	MIGLIORAMENTO E POTENZIAMENTO DEL SERVIZIO FITOSANITARIO PER ATTIVITA' DI MONITORAGGIO E LOTTA OBBLIGATORIA AI PARASSITI DA QUARANTENA - TRASFERIMENTI CORRENTI AD ALTRE IMPRESE	482.802,47	da traserimenti
Missione 16 - Agricoltura, politiche agroalimentari e pesca	Programma 01 - Sviluppo del settore agricolo e del sistema agroalimentare	Spese correnti	114118	AVVERSITA' ATMOSFERICHE. CONCORSO NEGLI INTERESSI SUI PRESTITI QINQUENNALI TASSO AGEVOLATO CON ABBUONO DEL 40% DELLA QUOTA CAPITALE L.185/92ART.3, COMMA 2, LETT. C). DECORRENZA 1997. DD.MM. 1152/97, 1174/97,101.216/97, 1179/97.	27.329,81	da traserimenti
Missione 16 - Agricoltura, politiche agroalimentari e pesca	Programma 01 - Sviluppo del settore agricolo e del sistema agroalimentare	Spese correnti	114119	AVVERSITA' ATMOSFERICHE. CONCORSO NEGLI INTERESSI SUI PRESTITI QINQUENNALI DI SOCCORSO A TASSO AGEVOLATO L. 185/92 ART. 3, COMMA 2, LETT. D)E ART. 4. DECORRENZA 1997. DD.MM. 1152/97,1174/97,101.216/97,1179/97.	10.760,80	da traserimenti
Missione 16 - Agricoltura, politiche agroalimentari e pesca	Programma 01 - Sviluppo del settore agricolo e del sistema agroalimentare	Spese correnti	114122	AVVERSITA' ATMOSFERICHE. CONCORSO NEGLI INTERESSI SUI PRESTITI QUINQUENNALI (DECORRENZA 1998) A TASSO AGEVOLATO CON ABBUONO DEL 40% DELLA QUOTA CAPITALE: LEGGE 185/92, ART. 3, COMMA 2, LETT. C). D.M. DI DECLARATORIA N. 1239/98.	12.818,43	da traserimenti
Missione 16 - Agricoltura, politiche agroalimentari e pesca	Programma 01 - Sviluppo del settore agricolo e del sistema agroalimentare	Spese correnti	114127	AVVERSITA' ATMOSFERICHE. CONCORSO NEGLI INTERESSI SUI PRESTITI QUINQUENNALI DI SOCCORSO A TASSO AGEVOLATO E SULLE PROROGHE DELLE SCADENZE DELLE RATE DI CREDITO AGRARIO (DECORRENZA 1998) LEGGE 185/92, ART. 3, COMMA 2, LETT. C). E ART. 4 DD.MM. DI DECLARAT	3.243,32	da traserimenti
Missione 16 - Agricoltura, politiche agroalimentari e pesca	Programma 01 - Sviluppo del settore agricolo e del sistema agroalimentare	Spese correnti	114128	AVVERSITA' ATMOSFERICHE. TRASFERIMENTI ALLE AMMINISTRAZIONI DELEGATE (L.R. 24/90) PER CONCESSIONE PROVVIDENZE CONTRIBUTIVE: LEGGE 102/2004 ART. 5, COMMA 3. D.M. DECLARATORIA N. 168/2013	119.452,00	da traserimenti
Missione 16 - Agricoltura, politiche agroalimentari e pesca	Programma 01 - Sviluppo del settore agricolo e del sistema agroalimentare	Spese correnti	114129	AVVERSITA' ATMOSFERICHE. TRASFERIMENTI AGLI ISTITUTI DI CREDITO PER CONCESSIONE PROVVIDENZE CONTRIBUTIVE: LEGGE 102/2004 ART. 5, COMMA 2 , LETTERE C) E D. D.M. DECLARATORIA N. 168/2013	3.862.296,00	da traserimenti
Missione 16 - Agricoltura, politiche agroalimentari e pesca	Programma 01 - Sviluppo del settore agricolo e del sistema agroalimentare	Spese correnti	114131	AVVERSITA' ATMOSFERICHE. TRASFERIMENTI ALLE AMMINISTRAZIONI DELEGATE (L.R. 24/90) PER CONCESSIONE PROVVIDENZE CONTRIBUTIVE: LEGGE 185/92 ART. 3, COMMA 2, LETTERE A) E C) ED EVENTUALI VARIAZIONI COMPENSATIVE. DD.MM. NN. 1699/03, 1700/03, 1712/03, 1730/03 E	4.356,16	da traserimenti
Missione 16 - Agricoltura, politiche agroalimentari e pesca	Programma 01 - Sviluppo del settore agricolo e del sistema agroalimentare	Spese correnti	114132	AVVERSITA' ATMOSFERICHE. CONCORSO NEGLI INTERESSI SUI PRESTITI QUINQUENNALI DI SOCCORSO A TASSO AGEVOLATO: LEGGE 185/92 ART. 3, COMMA 2, LETTERA B) ED ART. 4 (PROROGHE) ED EVENTUALI VARIAZIONI COMPENSATIVE. DD.MM. NN. 1699/03, 1700/03, 1712/03, 1730/03 E	59.185,13	da traserimenti
Missione 16 - Agricoltura, politiche agroalimentari e pesca	Programma 01 - Sviluppo del settore agricolo e del sistema agroalimentare	Spese correnti	114141	SPESE PER L'ESERCIZIO DI FUNZIONI CONNESSE ALLE INDAGINI STATISTICHE IN AGRICOLTURA.(DECISIONE CEE N.81/518).	65.499,20	da traserimenti
Missione 16 - Agricoltura, politiche agroalimentari e pesca	Programma 01 - Sviluppo del settore agricolo e del sistema agroalimentare	Spese correnti	114141	SPESE PER L'ESERCIZIO DI FUNZIONI CONNESSE ALLE INDAGINI STATISTICHE IN AGRICOLTURA.(DECISIONE CEE N.81/518).	226.004,11	da traserimenti

ELENCO ANALITICO DELLE QUOTE VINCOLATE E ACCANTONATE DEL RISULTATO DI AMM.NE PRESUNTO AL 31/12/2017

MISSIONE	PROGRAMMA	TITOLO	NUMERO CAPITOLO	OGGETTO	IMPORTO	TIPO VINCOLO
Missione 16 - Agricoltura, politiche agroalimentari e pesca	Programma 01 - Sviluppo del settore agricolo e del sistema agroalimentare	Spese correnti	114142	SPESE PER LA REALIZZAZIONE DEL PROGRAMMA INTERREGIONALE PER LA RISTRUTTURAZIONE DEL SISTEMA DELLE STATISTICHE AGRARIE NAZIONALI E REGIONALI.L. N. 578/96 , L.135/97 E L.423/98.	853.745,38	da traserimenti
Missione 16 - Agricoltura, politiche agroalimentari e pesca	Programma 01 - Sviluppo del settore agricolo e del sistema agroalimentare	Spese correnti	114144	SPESE PER L'ATTUAZIONE DELLE MISURE NECESSARIE A FAR FRONTE ALLA FIITOPATIA DENOMINATA TRISTEZZA DEGLI AGRUMI. L. 423/98.	1.302,20	da traserimenti
Missione 16 - Agricoltura, politiche agroalimentari e pesca	Programma 01 - Sviluppo del settore agricolo e del sistema agroalimentare	Spese correnti	114146	TRASFERIMENTI ALLE ASSOCIAZIONI PROVINCIALI ALLEVATORI ED ALLE ASSOCIAZIONI DEI PRODUTTORI E SPESE CONNESSE ALL'ESPLETAMENTO DEI SERVIZI ISTRUTTORI EFFETTUATI PER CONTO ED A SPESE DELL'AIMA PER L'ATTUAZIONE DEI REGOLAMENTI COMUNITARI NEL SETTORE ZOOTECNIC	242.441,63	da traserimenti
Missione 16 - Agricoltura, politiche agroalimentari e pesca	Programma 01 - Sviluppo del settore agricolo e del sistema agroalimentare	Spese correnti	114153	AVVERSITA' ATMOSFERICHE. CONCORSO NEGLI INTERESSI SUI PRESTITI DI SOCCORSO L.185/92 ART.3, COMMA 2, LETT. D). (DD.MM. N.98/1253 DEL 1/7/98 E N.98/1257 DEL 9/7/98).	1.674,94	da traserimenti
Missione 16 - Agricoltura, politiche agroalimentari e pesca	Programma 01 - Sviluppo del settore agricolo e del sistema agroalimentare	Spese correnti	114157	SPESA PER L'ESERCIZIO DELLE FUNZIONI DELEGATE DAL MINISTERO PER LA TENUTA DEI LIBRI GENEALOGICI E L'EFFETTUAZIONE DEI CONTROLLI FUNZIONALI DEL BESTIAME. D.L.VO N. 143/97 - DPCM 11/05/2001.	240.280,47	da traserimenti
Missione 16 - Agricoltura, politiche agroalimentari e pesca	Programma 01 - Sviluppo del settore agricolo e del sistema agroalimentare	Spese correnti	114157	SPESA PER L'ESERCIZIO DELLE FUNZIONI DELEGATE DAL MINISTERO PER LA TENUTA DEI LIBRI GENEALOGICI E L'EFFETTUAZIONE DEI CONTROLLI FUNZIONALI DEL BESTIAME. D.L.VO N. 143/97 - DPCM 11/05/2001.	18,00	da traserimenti
Missione 16 - Agricoltura, politiche agroalimentari e pesca	Programma 01 - Sviluppo del settore agricolo e del sistema agroalimentare	Spese correnti	114158	SPESE PER ATTUAZIONE PROGRAMMA INTERREGIONALE INDIVIDUAZIONE E TRASFERIMENTO DELLE INNOVAZIONI IN AGRICOLTURA - L. N. 135/97.	153.294,67	da traserimenti
Missione 16 - Agricoltura, politiche agroalimentari e pesca	Programma 01 - Sviluppo del settore agricolo e del sistema agroalimentare	Spese correnti	114159	SPESE PER ATTUAZIONE MIS. 5 REALIZZAZIONE CARTA PEDOLOGICA NAZIONALE DEL PROGRAMMA INTERREGIONALE AGRICOLTURA E QUALITA'-L.135/97 EL.423/98.	716.447,19	da traserimenti
Missione 16 - Agricoltura, politiche agroalimentari e pesca	Programma 01 - Sviluppo del settore agricolo e del sistema agroalimentare	Spese correnti	114168	SPESE PER ATTUAZIONE POM MISURA 2 CONCERNENTE IL PROGETTO DI RICERCA VALUTAZIONE E TRASFERIMENTO ALLA PRATICA AGRICOLA DI NORME TECNICHE PER L'ACCERTAMENTO DELLO STATO SANITARIO DI SPECIE ORTOFRUTTICOLE PER PATOGENI PREGIUDIZIEVOLI ALLA QUALITA' DELLE PR	18.397,58	da traserimenti
Missione 16 - Agricoltura, politiche agroalimentari e pesca	Programma 01 - Sviluppo del settore agricolo e del sistema agroalimentare	Spese correnti	114183	SPESE PER ATTUAZIONE POM MIS. 2 CONCERNENTE IL PROGETTO DI RICERCA: CARATTERIZZAZIONE DEGLI OLI DI OLIVA MERIDIONALI DA AGRICOLTURA BIOLOGICA.	5.391,63	da traserimenti
Missione 16 - Agricoltura, politiche agroalimentari e pesca	Programma 01 - Sviluppo del settore agricolo e del sistema agroalimentare	Spese correnti	114196	AVVERSITA' ATMOSFERICHE. TRASFERIMENTI ALLE AMMINISTRAZIONI DELEGATE (L.R.24/90) PER CONCESSIONE PROVVIDENZE CONTRIBUTIVE L.185/92 ART. 3, COMMA 2 LETT. B). DD.MM. DI DECLARATORIA NN.1349/99-1354/99-1368/99-13 79/99-1387/99.	7.163,41	da traserimenti
Missione 16 - Agricoltura, politiche agroalimentari e pesca	Programma 01 - Sviluppo del settore agricolo e del sistema agroalimentare	Spese correnti	114197	AVVERSITA' ATMOSFERICHE. CONCORSO NEGLI INTERESSI SU PRESTITI QUINQUENNALI A TASSO AGEVOLATO CON ABBUONO DEL 40% DELLA QUOTA CAPITALE: LEGGE 185/92, ART. 3, COMMA 2, LETT. C) DD.MM. DI DECLARATORIA NN..1349/99-1354/99-1368/99-1379/99-1387/99.	545,19	da traserimenti

ELENCO ANALITICO DELLE QUOTE VINCOLATE E ACCANTONATE DEL RISULTATO DI AMM.NE PRESUNTO AL 31/12/2017

MISSIONE	PROGRAMMA	TITOLO	NUMERO CAPITOLO	OGGETTO	IMPORTO	TIPO VINCOLO
Missione 16 - Agricoltura, politiche agroalimentari e pesca	Programma 01 - Sviluppo del settore agricolo e del sistema agroalimentare	Spese correnti	114198	AVVERSITA' ATMOSFERICHE. CONCORSO NEGLI INTERESSI SU PRESTITI QUINQUENNALI A TASSO AGEVOLATO. L.185/92, ART. 3, COMMA 2, LETT. D), F) ED ART.4 (PROROGHE). DD.MM. DI DECLARATORIA NN.1349/99-1354/99-1368/99-1379/99-1387/99.	3.579,92	da traserimenti
Missione 16 - Agricoltura, politiche agroalimentari e pesca	Programma 01 - Sviluppo del settore agricolo e del sistema agroalimentare	Spese correnti	114200	AVVERSITA' ATMOSFERICHE.TRASFERIMENTI ALLE AMMINISTRAZIONI DELEGATE(L.G.24/90) PER CONCESSIONE PROVVIDENZE CONTRIBUTIVE E CONTRIBUTIVE-CREDITIZIE. L.185/92 ART.3, COMMA 2, LETT. B) E C). D.M. DI DECLARATORIA N. 100.419/2000	2.051,11	da traserimenti
Missione 16 - Agricoltura, politiche agroalimentari e pesca	Programma 01 - Sviluppo del settore agricolo e del sistema agroalimentare	Spese correnti	114202	AVVERSITA' ATMOSFERICHE.CONCORSO NEGLI INTERESSI SUI PRESTITI QUINQUE NALI (DECORRENZA 1996) A TASSO AGEVOLATO CON ABBUONO DEL 40% DELLA QU TA CAPITALE:L.185/92,ART,3COMMA2,LETT.C.)D.M.DECLARATORIA. N.1396/2000	6.815,53	da traserimenti
Missione 16 - Agricoltura, politiche agroalimentari e pesca	Programma 01 - Sviluppo del settore agricolo e del sistema agroalimentare	Spese correnti	114211	AVVERSITA' ATMOSFERICHE. TRASFERIMANETI ALLE AMMINISTRAZIONI DELEGATE (L.R.24/90) PER CONCESSIONE E PROVVIDENZE CONTRIBUTIVE L.185/92 ART. 3COMMA 2 LETT. B ED EVENTUALI VARIAZIONI COMPENSATIVE. DD. MM. DI DECLARATORIA 1473/00, 4477/01, 1477/01, 1481/01, 1	42.098,88	da traserimenti
Missione 16 - Agricoltura, politiche agroalimentari e pesca	Programma 01 - Sviluppo del settore agricolo e del sistema agroalimentare	Spese correnti	114212	AVVERSITA' ATMOSFERICHE. CONCORSO NEGLI INTERESSI SUI PRESTITI QUENNALI A TASSO AGEVOLATO CON ABBUONO DEL 40% DELLA QUOTA CAPITALE L.185/92 ART.3 COMMA 2 LETT.C ED EVENTUALI VARIAZIONI AL DM DI DECLARATORIA 1473/00, 1477,01 1481/01,1486/01, 1499/01.	22.812,30	da traserimenti
Missione 16 - Agricoltura, politiche agroalimentari e pesca	Programma 01 - Sviluppo del settore agricolo e del sistema agroalimentare	Spese correnti	114213	AVVERSITA' ATMOSFERICHE. CONCORSO NEGLI INTERESSI SUI PRESTITI QUINQUENNALI DI SOCCORSO A TASSO AGEVOLATO L.185/92 ART.3 COMMA 2 LETT.D, AER. 4 ED EVENTUALI VARIAZIONI COMPENSATIVE. DD.MM. DI DECLARATORIA 1473/2000,1477/01, 1481/01, 1486/01, 1499/01.	54.697,29	da traserimenti
Missione 16 - Agricoltura, politiche agroalimentari e pesca	Programma 01 - Sviluppo del settore agricolo e del sistema agroalimentare	Spese correnti	114215	TRASFERIMENTO A PROVINCE E COMUNI PER INTERVENTO ASSEGNATO DALLE AVVERSITA' ATMOSFERICHE DEL 2001 - L. 185/92 E D.M. 04/02/2002 N. 100.274	3.805,41	da traserimenti
Missione 16 - Agricoltura, politiche agroalimentari e pesca	Programma 01 - Sviluppo del settore agricolo e del sistema agroalimentare	Spese correnti	114216	AVVERSITA' ATMOSFERICHE. TRASFERIMENTI ALLE AMMINISTRAZIONI DELEGATE (L.R. 24/90) PER CONCESSIONE PROVVIDENZE CONTRIBUTIVE, CONTRIBUTIVE CREDITIZIE E CREDITIZIE: LEGGE 185/92 ART. 3, COMMA 2, LETTERA B) DD.MM. NN. 1570/01, 1581/02 E 1585/02.	553.728,84	da traserimenti
Missione 16 - Agricoltura, politiche agroalimentari e pesca	Programma 01 - Sviluppo del settore agricolo e del sistema agroalimentare	Spese correnti	114217	AVVERSITA' ATMOSFERICHE. CONCORSO NEGLI INTERESSI SUI PRESTITI QUINQUENNALI A TASSO AGEVOLATO CON ABBUONO DEL 40% DELLA QUOTA CAPITALE L.185/92 ART.3 COMMA 2 LETT.C DD.MM. NN. 1570/01, 1581/02 E 1585/02.	13.784,68	da traserimenti
Missione 16 - Agricoltura, politiche agroalimentari e pesca	Programma 01 - Sviluppo del settore agricolo e del sistema agroalimentare	Spese correnti	114218	AVVERSITA' ATMOSFERICHE. CONCORSO NEGLI INTERESSI SUI PRESTITI QUINQUENNALI DI SOCCORSO A TASSO AGEVOLATO L.185/92 ART.3 COMMA 2 LETT. D), F) ED ART. 4 DD.MM. NN. 1570/01, 1581/02 E 1585/02.	2.166.234,27	da traserimenti

ELENCO ANALITICO DELLE QUOTE VINCOLATE E ACCANTONATE DEL RISULTATO DI AMM.NE PRESUNTO AL 31/12/2017

MISSIONE	PROGRAMMA	TITOLO	NUMERO CAPITOLO	OGGETTO	IMPORTO	TIPO VINCOLO
Missione 16 - Agricoltura, politiche agroalimentari e pesca	Programma 01 - Sviluppo del settore agricolo e del sistema agroalimentare	Spese correnti	114231	AVVERSITA' ATMOSFERICHE.TRASFERIMENTI ALLE AMMINISTRAZIONI DELEGATE(L.R.24/90) ED AGLI ISTITUTI DI CREDITO PER CONCESSIONE PROVVIDENZE CONTRIBUTIVE E CREDITIZIE. L.185/92 ART.3,COMMA2,LETT. A), B) E C) DD.MM. DI DECLARATORIA N.1745/03, 1757/03, 1780/03, 1	37.410,64	da traserimenti
Missione 16 - Agricoltura, politiche agroalimentari e pesca	Programma 01 - Sviluppo del settore agricolo e del sistema agroalimentare	Spese correnti	114232	ASSEGNAZIONI STATALI ? FONDO DI SOLIDARIETA' NAZIONALE ? D.M. 102.246 DEL 4/8/2005 PER ATTUAZIONE INTERVENTI LEGGE 185/92.	1.473.249,74	da traserimenti
Missione 16 - Agricoltura, politiche agroalimentari e pesca	Programma 01 - Sviluppo del settore agricolo e del sistema agroalimentare	Spese correnti	114233	AVVERSITA' ATMOSFERICHE.TRASFERIMENTI ALLE AMMINISTRAZIONI DELEGATE(L.R.24/90) ED AGLI ISTITUTI DI CREDITO PER CONCESSIONE PROVVIDENZE PREVISTE DAL DECRETO LEGISLATIVO 102/2004 ART.5 E 7 DD.MM. DI DECLARATORIA N. 10311/2008 E N. 11599/2009.	208.701,08	da traserimenti
Missione 16 - Agricoltura, politiche agroalimentari e pesca	Programma 01 - Sviluppo del settore agricolo e del sistema agroalimentare	Spese correnti	114234	AVVERSITA' ATMOSFERICHE. TRASFERIMENTI ALLE AMMINISTRAZIONI DELEGATE (L.R. 24/90) ED ISTITUTI DI CREDITO PER CONCESSIONE PROVVIDENZE PREVISTE DAL DECRETO LEGISLATIVO N. 102 ARTT. 5 E 7 D.M. DI DECLARATORIA N. 12880/11	673.477,00	da traserimenti
Missione 16 - Agricoltura, politiche agroalimentari e pesca	Programma 01 - Sviluppo del settore agricolo e del sistema agroalimentare	Spese correnti	114235	TRASFERIMENTI ALLE IMPRESE AGRICOLE PER ATTUAZIONE LEGGE 178/02.	8.009.187,15	da traserimenti
Missione 16 - Agricoltura, politiche agroalimentari e pesca	Programma 01 - Sviluppo del settore agricolo e del sistema agroalimentare	Spese correnti	114236	TRASFERIMENTI ALLE AMMINISTRAZIONI DELEGATE(L.R.24/90) ED AGLI ISTITUTI DI CREDITO PER CONCESSIONE PROVVIDENZE CONTRIBUTIVE E CREDITIZIE PER AVVERSITA' ATMOSFERICHE VERIFICATESI NELL'ANNO 2002. (L. 185/92 E D.M. 102.287 DEL 26/07/2004).	52.182,55	da traserimenti
Missione 16 - Agricoltura, politiche agroalimentari e pesca	Programma 01 - Sviluppo del settore agricolo e del sistema agroalimentare	Spese correnti	114250	AVVERSITA' ATMOSFERICHE. TRASFERIMENTI ALLE AMMINISTRAZIONI DELEGATE (L.R. 24/90) ED AGLI ISTITUTI DI CREDITO PER CONCESSIONE PROVVIDENZE CONTRIBUTIVE E CREDITIZIE: DECRETO LEGISLATIVO N. 102/04 ART. 5 E 7. DD.MM. DECLARATORIA NN. 93/06 - 95/06 - 110/96 -	648.584,15	da traserimenti
Missione 16 - Agricoltura, politiche agroalimentari e pesca	Programma 01 - Sviluppo del settore agricolo e del sistema agroalimentare	Spese correnti	114255	D.LGS 102/04. TRASFERIMENTI ALLE AMMINISTRAZIONI DELEGATE (L.R. 24/90) ED AGLI ISTITUTI DI CREDITO PER CONCESSIONE PROVVIDENZE CONTRIBUTIVE E CREDITIZIE PER AVVERSITA' ATMOSFERICHE. D.M. 2347/08	654.794,00	da traserimenti
Missione 16 - Agricoltura, politiche agroalimentari e pesca	Programma 01 - Sviluppo del settore agricolo e del sistema agroalimentare	Spese correnti	114257	AVVERSITA' ATMOSFERICHE. TRASFERIMENTI ALLE AMMINISTRAZIONI DELEGATE (L.R. 24/90)	1.268.819,00	da traserimenti
Missione 16 - Agricoltura, politiche agroalimentari e pesca	Programma 01 - Sviluppo del settore agricolo e del sistema agroalimentare	Spese correnti	121040	SPESE PER LA PROTEZIONE DELLE FORESTE CONTRO GLI INCENDI. REG. CEE 3529/86 - 2158/92 E 308/97.	106.169,56	da traserimenti
Missione 16 - Agricoltura, politiche agroalimentari e pesca	Programma 01 - Sviluppo del settore agricolo e del sistema agroalimentare	Spese correnti	121050	SPESE PER LE INDENNITA' DI OCCUPAZIONE DEI TERRENI COMPRESI NEL RIMBOSCHIMENTO E PER GLI INTERVENTI MANUTENTORI SUI RIMBOSCHIMENTI REALIZZA TI AI SENSI DELL'ART. 60 DELLA LEGGE 29/4/49, N. 264 L.R.25/74.	45.770,43	da traserimenti

ELENCO ANALITICO DELLE QUOTE VINCOLATE E ACCANTONATE DEL RISULTATO DI AMM.NE PRESUNTO AL 31/12/2017

MISSIONE	PROGRAMMA	TITOLO	NUMERO CAPITOLO	OGGETTO	IMPORTO	TIPO VINCOLO
Missione 16 - Agricoltura, politiche agroalimentari e pesca	Programma 01 - Sviluppo del settore agricolo e del sistema agroalimentare	Spese correnti	121071	SPESE PER LA FORMAZIONE E L'AGGIORNAMENTO PROFESSIONALE DEGLI OPERATORI DEL SETTORE FORESTALE. ART. 3 L.R. 37 /2012 (COLLEGATO AL CE 3062101) DESTINATE ALLE ATTIVITA' DI FORMAZIONE E INFORMAZIONE IN CAMPO FORESTALE - CONSULENZE	80.585,00	da leggi e principi contabili
Missione 16 - Agricoltura, politiche agroalimentari e pesca	Programma 01 - Sviluppo del settore agricolo e del sistema agroalimentare	Spese correnti	121071	SPESE PER LA FORMAZIONE E L'AGGIORNAMENTO PROFESSIONALE DEGLI OPERATORI DEL SETTORE FORESTALE. ART. 3 L.R. 37 /2012 (COLLEGATO AL CE 3062101) DESTINATE ALLE ATTIVITA' DI FORMAZIONE E INFORMAZIONE IN CAMPO FORESTALE - CONSULENZE	29.100,00	da traserimenti
Missione 16 - Agricoltura, politiche agroalimentari e pesca	Programma 01 - Sviluppo del settore agricolo e del sistema agroalimentare	Spese correnti	121090	TRASFERIMENTO AGLI ENTI INTERESSATI DEL FONDO NAZIONALE DELLA MONTAGNA. L.97/94.	1.385.122,35	da traserimenti
Missione 16 - Agricoltura, politiche agroalimentari e pesca	Programma 01 - Sviluppo del settore agricolo e del sistema agroalimentare	Spese correnti	131008	SPESE IN FAVORE DEI CONSORZI DI BONIFICA PER MANUTENZIONE ORDINARIA OPERE DI BONIFICA E IRRIGAZIONE. LL.RR. 54/80 E 42/85.	1.337.702,01	da traserimenti
Missione 16 - Agricoltura, politiche agroalimentari e pesca	Programma 01 - Sviluppo del settore agricolo e del sistema agroalimentare	Spese correnti	185020	SPESE PER L'ATTUAZIONE DELLE MISURE PREVISTE DAL TIT.2 DEL REG.CEE N. 797/85 IN MATERIA DI CONTABILITA' AGRARIA E DI SERVIZI DI ASSISTENZA INTERAZIENDALE DI SOSTITUZIONE E DI GESTIONE.	649.360,59	da traserimenti
Missione 16 - Agricoltura, politiche agroalimentari e pesca	Programma 01 - Sviluppo del settore agricolo e del sistema agroalimentare	Spese correnti	191020	LIMITE DI IMPEGNO PER PRIMA ANNUALITA' PER MUTUI DI MIGLIORAMENTO FONDIARIO PER OPERE SINGOLE E COLLETTIVE (LEGGI 984/77, 752/76, 153/75 E LL.RR.54/81 E 34/85)	157.504,50	da traserimenti
Missione 16 - Agricoltura, politiche agroalimentari e pesca	Programma 01 - Sviluppo del settore agricolo e del sistema agroalimentare	Spese correnti	191105	ANNUALITA' SUCCESSIVE ALLA PRIMA PER CONCORSO INTERESSI SU PRESTITI QUINQUENNALI DI SOCCORSO E SU PROROGHE PER AVVERSITA' ATMOSFERICHE. DECORRENZA 1996. L.185/92 - DD.MM. 95/1029 - 1021 - 1041.	3.578,64	da traserimenti
Missione 16 - Agricoltura, politiche agroalimentari e pesca	Programma 01 - Sviluppo del settore agricolo e del sistema agroalimentare	Spese correnti	191116	ASSEGNAZIONI STATALI PER PAGAMENTO RATE CONCORSO INTERESSI DALLA 2^ ALLA 5^ L.185/92 PRESTITI QUINQUENNALI D.M. 102.339 DEL 11/11/97- DECORRENZA 1997.	6.086,74	da traserimenti
Missione 16 - Agricoltura, politiche agroalimentari e pesca	Programma 01 - Sviluppo del settore agricolo e del sistema agroalimentare	Spese correnti	191117	ASSEGNAZIONI STATALI PAGAMENTO RATE CONCORSO INTERESSI DALLA 2^ ALLA 5^ L.185/92 - PRESTITI QUINQUENNALI D.M. 102.339 DELL'11/11/1997- DECORRENZA 1997.	2.650,11	da traserimenti
Missione 16 - Agricoltura, politiche agroalimentari e pesca	Programma 01 - Sviluppo del settore agricolo e del sistema agroalimentare	Spese correnti	191120	VERSAMENTO ALL'ISMEA EX CASSA FORMAZIONE PROPRIETA' CONTADINA, DELLE ANNUALITA' RELATIVE AI TERRENI VENDUTI IN ATTUAZIONE DELLA LEGGE 590/65.	185.886,75	da leggi e principi contabili
Missione 16 - Agricoltura, politiche agroalimentari e pesca	Programma 01 - Sviluppo del settore agricolo e del sistema agroalimentare	Spese correnti	191120	VERSAMENTO ALL'ISMEA EX CASSA FORMAZIONE PROPRIETA' CONTADINA, DELLE ANNUALITA' RELATIVE AI TERRENI VENDUTI IN ATTUAZIONE DELLA LEGGE 590/65.	10.776,06	da traserimenti
Missione 16 - Agricoltura, politiche agroalimentari e pesca	Programma 01 - Sviluppo del settore agricolo e del sistema agroalimentare	Spese correnti	194231	TRASFERIMENTO ALLE AMMINISTRAZIONI DELEGATE (L.R. 24/90) ED AGLI ISTITUTI DI CREDITO PER CONCESSIONE PROVVIDENZE CONTRIBUTIVE E CREDITIZIE PER AVVERSITA' ATMOSFERICHE VERIFICATESI NELL'ANNO 2003 (L. 195/92 E D.M. 102.287 DEL 26/07/04)	22.879,31	da traserimenti

ELENCO ANALITICO DELLE QUOTE VINCOLATE E ACCANTONATE DEL RISULTATO DI AMM.NE PRESUNTO AL 31/12/2017

MISSIONE	PROGRAMMA	TITOLO	NUMERO CAPITOLO	OGGETTO	IMPORTO	TIPO VINCOLO
Missione 16 - Agricoltura, politiche agroalimentari e pesca	Programma 01 - Sviluppo del settore agricolo e del sistema agroalimentare	Spese correnti	531046	FINANZIAMENTI IN MATERIA DI INCENDI BOSCHIVI IN FAVORE DEGLI ENTI LOCALI TERRITORIALI - AI SENSI DELLA LEGGE 21 NOVEMBRE 2000 N. 353, ART. 12 COMMA 2.	182.056,83	da traserimenti
Missione 16 - Agricoltura, politiche agroalimentari e pesca	Programma 01 - Sviluppo del settore agricolo e del sistema agroalimentare	Spese in conto capitale	111103	SPESE PER L'ATTUAZIONE DEL REG. CE 528/99 IN MATERIA DI MIGLIORAMENTO QUALITATIVO DELL'OLIO DI OLIVA DA ASSEGNAZIONE DI CONTRIBUTO NAZIONALE.	132.387,00	da traserimenti
Missione 16 - Agricoltura, politiche agroalimentari e pesca	Programma 01 - Sviluppo del settore agricolo e del sistema agroalimentare	Spese in conto capitale	111159	SPESE PER INTERVENTI NEL SETTORE AGRICOLO, AGROALIMENTARE, AGROINDUSTRIALE E FORESTALE - D.L.VO 173/98 ART. 13 COMMA 1	1.937.214,89	da traserimenti
Missione 16 - Agricoltura, politiche agroalimentari e pesca	Programma 01 - Sviluppo del settore agricolo e del sistema agroalimentare	Spese in conto capitale	111160	SPESE PER ATTUAZIONE PROGRAMMA INTERVENTO REGIONALE SULLA BIODIVERSITA' - D. L.VO 173/98	99.218,67	da traserimenti
Missione 16 - Agricoltura, politiche agroalimentari e pesca	Programma 01 - Sviluppo del settore agricolo e del sistema agroalimentare	Spese in conto capitale	111161	SPESE PER INTERVENTI DI PROMOZIONE COMPARTO LATTIERO-CASEARIO.	76.129,05	da traserimenti
Missione 16 - Agricoltura, politiche agroalimentari e pesca	Programma 01 - Sviluppo del settore agricolo e del sistema agroalimentare	Spese in conto capitale	111163	CONCESSIONE DI AIUTI AD AZIENDE AGRICOLE PER L'UTILIZZO DI FONTI ENERGETICHE RINNOVABILI - D.M. AGRIC. 11/11/99 N. 401.	1.412.509,62	da traserimenti
Missione 16 - Agricoltura, politiche agroalimentari e pesca	Programma 01 - Sviluppo del settore agricolo e del sistema agroalimentare	Spese in conto capitale	111165	SPESE PER LA CONCESSIONE ALLE AZIENDE AGRICOLE AIUTI PER ATTUAZIONE MISURE DI RICONVERSIONE VARIETALE NEL COMPARTO AGRUMICOLO. -L. 423.	608.756,32	da traserimenti
Missione 16 - Agricoltura, politiche agroalimentari e pesca	Programma 01 - Sviluppo del settore agricolo e del sistema agroalimentare	Spese in conto capitale	111166	FINANZIAMENTO PROBIO - DM N. 10316/02 PER ATTUAZIONE ART. 3 L.423/98	83.857,14	da traserimenti
Missione 16 - Agricoltura, politiche agroalimentari e pesca	Programma 01 - Sviluppo del settore agricolo e del sistema agroalimentare	Spese in conto capitale	111173	SPESE PER L'ATTUAZIONE DEL PROGRAMMA INTERREGIONALE SVILUPPO RURALE SOTTOPROGRAMMA SERVIZI DI SVILUPPO (L.499/99 ART.2 COMMA 7)	23.992,04	da traserimenti
Missione 16 - Agricoltura, politiche agroalimentari e pesca	Programma 01 - Sviluppo del settore agricolo e del sistema agroalimentare	Spese in conto capitale	111200	SPESE PER L'ATTUAZIONE DI PROGRAMMI RIVOLTI AL SOSTEGNO E ALLO SVILUPPO DELL'AGRICOLTURA BIOLOGICA. ART.123 L. 388/2000 E ART. 3 L. 38/2003.	2.479,92	da traserimenti
Missione 16 - Agricoltura, politiche agroalimentari e pesca	Programma 01 - Sviluppo del settore agricolo e del sistema agroalimentare	Spese in conto capitale	112020	SPESA PER LA REALIZZAZIONE DI IMPIANTO IDROVORO PER IL SOLLEVAMENTO DELLE ACQUE DELLA ZONA PANTANO - LIDO AZZURRO DI TARANTO DA EROGARE AL CONSORZIO DI STORNARA E TARA SOGGETTO ATTUATORE. (L.R. 42/2008 ART.7)	2.180.400,00	da traserimenti
Missione 16 - Agricoltura, politiche agroalimentari e pesca	Programma 01 - Sviluppo del settore agricolo e del sistema agroalimentare	Spese in conto capitale	112053	SPESE PER ATTIVITA' DI RICERCA E SPERIMENTAZIONE IN AGRICOLTURA (L.R. 8/94)	3.977.923,42	da traserimenti
Missione 16 - Agricoltura, politiche agroalimentari e pesca	Programma 01 - Sviluppo del settore agricolo e del sistema agroalimentare	Spese in conto capitale	113135	PROGETTO LOC ELAION - AZIONI INNOVATIVE PER LA TUTELA E LA VALORIZZAZIONE DELLA PRODUZIONE LOCALE SOSTENIBILE DI OLIO EXTRAVERGINE DI OLIVA. P.I.C INTERREG.III ITALIA/GRECIA -2000-2006.	27.942,62	da traserimenti

ELENCO ANALITICO DELLE QUOTE VINCOLATE E ACCANTONATE DEL RISULTATO DI AMM.NE PRESUNTO AL 31/12/2017

MISSIONE	PROGRAMMA	TITOLO	NUMERO CAPITOLO	OGGETTO	IMPORTO	TIPO VINCOLO
Missione 16 - Agricoltura, politiche agroalimentari e pesca	Programma 01 - Sviluppo del settore agricolo e del sistema agroalimentare	Spese in conto capitale	114060	AVVERSITA' ATMOSFERICHE. TRASFERIMENTI ALLE AMMINISTRAZIONI DELEGATE (L.R. 24/90) ED AGLI ISTITUTI DI CREDITO PER CONCESSIONE PROVVIDENZE CONTRIBUTIVE E CREDITIZIE: DECRETO LEGISLATIVO N. 102/04 ART. 5 E 7. DD.MM. DECLARATORIA NN. 51/05 - 63/05 - 78/05.	426.906,05	da traserimenti
Missione 16 - Agricoltura, politiche agroalimentari e pesca	Programma 01 - Sviluppo del settore agricolo e del sistema agroalimentare	Spese in conto capitale	114114	MIGLIORAMENTO E POTENZIAMENTO DEL SERVIZIO FITOSANITARIO PER ATTIVITA' DI MONITORAGGIO E LOTTA OBBLIGATORIA AI PARASSITI DA QUARANTENA - SPESE HARDWARE	43.005,43	da traserimenti
Missione 16 - Agricoltura, politiche agroalimentari e pesca	Programma 01 - Sviluppo del settore agricolo e del sistema agroalimentare	Spese in conto capitale	114114	MIGLIORAMENTO E POTENZIAMENTO DEL SERVIZIO FITOSANITARIO PER ATTIVITA' DI MONITORAGGIO E LOTTA OBBLIGATORIA AI PARASSITI DA QUARANTENA - SPESE HARDWARE	157.504,50	da traserimenti
Missione 16 - Agricoltura, politiche agroalimentari e pesca	Programma 01 - Sviluppo del settore agricolo e del sistema agroalimentare	Spese in conto capitale	114117	MIGLIORAMENTO E POTENZIAMENTO DEL SERVIZIO FITOSANITARIO PER ATTIVITA' DI MONITORAGGIO E LOTTA OBBLIGATORIA AI PARASSITI DA QUARANTENA - SPESE SOFTWARE	43.005,43	da traserimenti
Missione 16 - Agricoltura, politiche agroalimentari e pesca	Programma 01 - Sviluppo del settore agricolo e del sistema agroalimentare	Spese in conto capitale	114117	MIGLIORAMENTO E POTENZIAMENTO DEL SERVIZIO FITOSANITARIO PER ATTIVITA' DI MONITORAGGIO E LOTTA OBBLIGATORIA AI PARASSITI DA QUARANTENA - SPESE SOFTWARE	157.504,50	da traserimenti
Missione 16 - Agricoltura, politiche agroalimentari e pesca	Programma 01 - Sviluppo del settore agricolo e del sistema agroalimentare	Spese in conto capitale	114160	SPESE E CONTRIBUTI PER IL MIGLIORAMENTO DEL SETTORE AGRUMICOLO REG. CEE N. 1204/82.	34.982,82	da traserimenti
Missione 16 - Agricoltura, politiche agroalimentari e pesca	Programma 01 - Sviluppo del settore agricolo e del sistema agroalimentare	Spese in conto capitale	114191	SPESE PER ATTUAZIONE POM MIS. 2 CONCERNENTE IL PROGETTO DI RICERCA: RIDUZIONE DEL COSTO DI PRODUZIONE, MIGLIORAMENTO DELLA QUALITA' E TUTELA DELL'AMBIENTE NELLA FILIERA OLIVICOLO-OLEARIA.	8.525,15	da traserimenti
Missione 16 - Agricoltura, politiche agroalimentari e pesca	Programma 01 - Sviluppo del settore agricolo e del sistema agroalimentare	Spese in conto capitale	114192	SPESE PER ATTUAZIONE POM MIS. 2 CONCERNENTE IL PROGETTO DI RICERCA: VALORIZZAZIONE INDUSTRIALE DEL POMODORINO (CHERRY TOMATO).	7.748,40	da traserimenti
Missione 16 - Agricoltura, politiche agroalimentari e pesca	Programma 01 - Sviluppo del settore agricolo e del sistema agroalimentare	Spese in conto capitale	114224	SPESA PER INTERVENTI STRUTTURALI E DI PREVENZIONE DALLE INFEZIONI DI LINGUA BLU NEGLI ALLEVAMENTI OVINI. ART.129, COMMA 1, L.388/2000 E ART. 66 L. 448/2001.	195.824,48	da traserimenti
Missione 16 - Agricoltura, politiche agroalimentari e pesca	Programma 01 - Sviluppo del settore agricolo e del sistema agroalimentare	Spese in conto capitale	114238	TRASFERIMENTI ALLE AMMINISTRAZIONI DELEGATE(L.R.24/90) ED AGLI ISTITUTI DI CREDITO PER CONCESSIONE PROVVIDENZE CONTRIBUTIVE E CREDITIZIE PER AVVERSITA' ATMOSFERICHE VERIFICATESI NELL'ANNO 2002. (L. 185/92 E D.M. 101.687 DEL 23/06/2003).	72.042,09	da traserimenti
Missione 16 - Agricoltura, politiche agroalimentari e pesca	Programma 01 - Sviluppo del settore agricolo e del sistema agroalimentare	Spese in conto capitale	114239	AVVERSITA' ATMOSFERICHE TRASFERIMENTI ALLE AMMINISTRAZIONI DELEGATE (L.R. 24/90) ED ISTITUTI DI CREDITO PER CONCESSIONE PREVIDENZE PREVISTE DAL DECRETO LEGISLATIVO N. 102/04 ARTT. 5 E 7 . DD.MM. DI DECLARATORIA N. 10013/2007 E N. 9012/2010	429.762,00	da traserimenti
Missione 16 - Agricoltura, politiche agroalimentari e pesca	Programma 01 - Sviluppo del settore agricolo e del sistema agroalimentare	Spese in conto capitale	131014	TRASFERIMENTO AI CONSORZI DI BONIFICA DI RISORSE PER MANUTENZIONE E INTERVENTI STRAORDINARI DI OPERE DI BONIFICA IVI COMPRESE QUELLE DANNEGGIATE DALLE ALLUVIONI. LL.RR. 54/80 E 42/85.	1.392.072,77	da traserimenti

ELENCO ANALITICO DELLE QUOTE VINCOLATE E ACCANTONATE DEL RISULTATO DI AMM.NE PRESUNTO AL 31/12/2017

MISSIONE	PROGRAMMA	TITOLO	NUMERO CAPITOLO	OGGETTO	IMPORTO	TIPO VINCOLO
Missione 16 - Agricoltura, politiche agroalimentari e pesca	Programma 01 - Sviluppo del settore agricolo e del sistema agroalimentare	Spese in conto capitale	131036	TRASFERIMENTI AI CONSORZI DI BONIFICA PER INTERVENTI DI ADEGUAMENTO DELLE RETI IRRIGUE ESISTENTI - L.R. 54/80 E 42/85.	10.993,91	da traserimenti
Missione 16 - Agricoltura, politiche agroalimentari e pesca	Programma 01 - Sviluppo del settore agricolo e del sistema agroalimentare	Spese in conto capitale	1082259	COOPERAZIONE SCIENTIFICA PER LO SVILUPPO DELLA RICERCA E TRASFERIMENTODELLE CONODCENZE TECNOLOGICHE ALLE IMPRESE BIOLOGICHE DI PRODOTTI LOCALI ALLO SCOPO DI FAVORIRE LA COMPETITIVITA' NELL'AMBITO DELLO SVILUPPO SOSTENIBILE DEL TERRITORIO. P.I.C. INTERREG	17.677,96	da traserimenti
Missione 16 - Agricoltura, politiche agroalimentari e pesca	Programma 02 - Caccia e pesca	Spese correnti	115050	FONDO CENTRALE CREDITO PESCHERECCIO - VI PIANO NAZIONALE DELLA PESCA E DELL'ACQUACOLTURA 200-2002. D.M. 25/5/2000.	61.437,51	da traserimenti
Missione 16 - Agricoltura, politiche agroalimentari e pesca	Programma 02 - Caccia e pesca	Spese correnti	115060	CREDITO DI ESERCIZIO PESCHERECCIO RIPARTIZIONE RESIDUA VI PIANO NAZIONALE DELLA PESCA E DELL'ACQUACOLTURA 200-2002. D.M. 25/5/2000 -	989.473,82	da traserimenti
Missione 16 - Agricoltura, politiche agroalimentari e pesca	Programma 02 - Caccia e pesca	Spese correnti	115065	CAMPAGNE PROMOZIONALI VI PIANO NAZIONALE DELLA PESCA E DELL'ACQUACOLTURA 200-2002. D.M. 25/5/2000 -	1.610,74	da traserimenti
Missione 16 - Agricoltura, politiche agroalimentari e pesca	Programma 02 - Caccia e pesca	Spese correnti	115070	POLIZZE ASSICURATIVE VI PIANO NAZIONALE DELLA PESCA E DELL'ACQUACOLTURA 200-2002. D.M. 25/5/2000 -	153.594,07	da traserimenti
Missione 16 - Agricoltura, politiche agroalimentari e pesca	Programma 02 - Caccia e pesca	Spese correnti	841010	INTERVENTI PER L'ATTUAZIONE DEGLI ADEMPIMENTI E DELLE FINALITA' IN MATERIA FAUNISTICO-VENATORIA E DI TUTELA AMBIENTALE, DI CUI ALLA L.R. 27/1998 E S.M.I. COLLEGATO AL CAP. DI ENTRATA 1012010 - TRASFERIMENTI CORRENTI AD AMMINISTRAZIONI LOCALI	620.404,75	da leggi e principi contabili
Missione 16 - Agricoltura, politiche agroalimentari e pesca	Programma 02 - Caccia e pesca	Spese correnti	841010	INTERVENTI PER L'ATTUAZIONE DEGLI ADEMPIMENTI E DELLE FINALITA' IN MATERIA FAUNISTICO-VENATORIA E DI TUTELA AMBIENTALE, DI CUI ALLA L.R. 27/1998 E S.M.I. COLLEGATO AL CAP. DI ENTRATA 1012010 - TRASFERIMENTI CORRENTI AD AMMINISTRAZIONI LOCALI	477.540,17	da traserimenti
Missione 16 - Agricoltura, politiche agroalimentari e pesca	Programma 02 - Caccia e pesca	Spese correnti	841011	INTERVENTI PER L'ATTUAZIONE DEGLI ADEMPIMENTI E DELLE FINALITA' IN MATERIA FAUNISTICO-VENATORIA E DI TUTELA AMBIENTALE, DI CUI ALLA L.R. 27/1998 E S.M.I. COLLEGATO AL CAP. DI ENTRATA 1012010 - SPESE PER ALTRI BENI DI CONSUMO	230.090,43	da leggi e principi contabili
Missione 16 - Agricoltura, politiche agroalimentari e pesca	Programma 02 - Caccia e pesca	Spese correnti	841011	INTERVENTI PER L'ATTUAZIONE DEGLI ADEMPIMENTI E DELLE FINALITA' IN MATERIA FAUNISTICO-VENATORIA E DI TUTELA AMBIENTALE, DI CUI ALLA L.R. 27/1998 E S.M.I. COLLEGATO AL CAP. DI ENTRATA 1012010 - SPESE PER ALTRI BENI DI CONSUMO	477.540,17	da traserimenti
Missione 16 - Agricoltura, politiche agroalimentari e pesca	Programma 02 - Caccia e pesca	Spese correnti	841012	INTERVENTI PER L'ATTUAZIONE DEGLI ADEMPIMENTI E DELLE FINALITA' IN MATERIA FAUNISTICO-VENATORIA E DI TUTELA AMBIENTALE, DI CUI ALLA L.R. 27/1998 E S.M.I. COLLEGATO AL CAP. DI ENTRATA 1012010 - FONDO DI TUTELA PER DANNI NON ALTRIMENTI EX ART. 54 L.R. 27/1	256.702,77	da leggi e principi contabili

ELENCO ANALITICO DELLE QUOTE VINCOLATE E ACCANTONATE DEL RISULTATO DI AMM.NE PRESUNTO AL 31/12/2017

MISSIONE	PROGRAMMA	TITOLO	NUMERO CAPITOLO	OGGETTO	IMPORTO	TIPO VINCOLO
Missione 16 - Agricoltura, politiche agroalimentari e pesca	Programma 02 - Caccia e pesca	Spese correnti	841012	INTERVENTI PER L'ATTUAZIONE DEGLI ADEMPIMENTI E DELLE FINALITA' IN MATERIA FAUNISTICO-VENATORIA E DI TUTELA AMBIENTALE, DI CUI ALLA L.R. 27/1998 E S.M.I. COLLEGATO AL CAP. DI ENTRATA 1012010 - FONDO DI TUTELA PER DANNI NON ALTRIMENTI EX ART. 54 L.R. 27/1	477.540,17	da traserimenti
Missione 16 - Agricoltura, politiche agroalimentari e pesca	Programma 02 - Caccia e pesca	Spese correnti	841013	SPESE PER STUDIO DI MONITORAGGIO SUL FENOMENO MIGRATORIO DELLO STURNUS VULGARIS COLLEGATO AL CAP. ENTRATA 1012010	226.147,86	da leggi e principi contabili
Missione 16 - Agricoltura, politiche agroalimentari e pesca	Programma 02 - Caccia e pesca	Spese correnti	841020	ATTUAZIONE DEI PROGRAMMI DI GESTIONE FAUNISTICO-AMBIENTALE - L. 157/92 E ART. 66, COMMA 14 L. 388/2000.	5.995,46	da traserimenti
Missione 16 - Agricoltura, politiche agroalimentari e pesca	Programma 02 - Caccia e pesca	Spese correnti	841030	INTERVENTI IN ATTUAZIONE DELLE FINALIT └ PREVISTE DALLA LEGGE REGIONALE N.27/98 E DELLA PIANIFICAZIONE FAUNISTICO-VENATORIA ┐ TRASFERIMENTI CORRENTI AD AMMINISTRAZIONI LOCALI. COLLEGATO 90% AL CAP. ENTRATA 3065095	19.395,94	da leggi e principi contabili
Missione 16 - Agricoltura, politiche agroalimentari e pesca	Programma 02 - Caccia e pesca	Spese in conto capitale	115030	INTERVENTI A FAVORE DEI PRODUTTORI DELLA PESCA, DELL'ACQUACOLTURA E DELLE ACQUE INTERNE AI SENSI DEL D.LVO N. 143/97	448.850,82	da traserimenti
Missione 16 - Agricoltura, politiche agroalimentari e pesca	Programma 02 - Caccia e pesca	Spese in conto capitale	115045	INTERVENTI COMUNITARI E STATALI INIZIATIVA COMUNITARIA PESCA. AFFIDAMENTO GESTIONE PROGETTI ALLA REGIONE PUGLIA.	337.904,18	da traserimenti
Missione 16 - Agricoltura, politiche agroalimentari e pesca	Programma 02 - Caccia e pesca	Spese in conto capitale	115075	ACCORDI DI PROGRAMMA VI PIANO NAZIONALE DELLA PESCA E DELL'ACQUACOLTURA 200-2002. D.M. 25/5/2000 -	431.159,76	da traserimenti
Missione 16 - Agricoltura, politiche agroalimentari e pesca	Programma 02 - Caccia e pesca	Spese in conto capitale	115080	RISTRUTTURAZIONE AZIENDALE E RICAPITALIZZAZIONE DELLE COOPERATIVE VI PIANO NAZIONALE DELLA PESCA E DELL'ACQUACOLTURA 200-2002. D.M. 25/5/2000 -	734.392,54	da traserimenti
Missione 16 - Agricoltura, politiche agroalimentari e pesca	Programma 02 - Caccia e pesca	Spese in conto capitale	115090	CONTRIBUTI ALLE IMPRESE PER ATTUAZIONE DEL PIANO ACQUE DOLCI V PIANO TRIENNUALE DELLA PESCA E DELL'ACQUACOLTURA . D.M. P.A.F. 24/3/92.	31.865,40	da traserimenti
Missione 16 - Agricoltura, politiche agroalimentari e pesca	Programma 03 - Politica regionale unitaria per l'agricoltura, i sistemi agroalimentari, la caccia e la pesca	Spese correnti	111620	SOMME DESTINATE AD AZIONI AFFERENTI AL COMPARTO VITIVINICOLO REGIONALE	3.330.086,20	da leggi e principi contabili
Missione 16 - Agricoltura, politiche agroalimentari e pesca	Programma 03 - Politica regionale unitaria per l'agricoltura, i sistemi agroalimentari, la caccia e la pesca	Spese correnti	113039	SPESE PER I SERVIZI ALLO SVILUPPO ECONOMICO RESI DA FINPUGLIA. ART. 2 L.R.25/83.	55.122,84	da traserimenti

ELENCO ANALITICO DELLE QUOTE VINCOLATE E ACCANTONATE DEL RISULTATO DI AMM.NE PRESUNTO AL 31/12/2017

MISSIONE	PROGRAMMA	TITOLO	NUMERO CAPITOLO	OGGETTO	IMPORTO	TIPO VINCOLO
Missione 16 - Agricoltura, politiche agroalimentari e pesca	Programma 03 - Politica regionale unitaria per l'agricoltura, i sistemi agroalimentari, la caccia e la pesca	Spese correnti	114209	SPESE PER COFINANZIAMENTO PROGRAMMI INTERREGIONALI E RETE INFORMATICA CONTABILE AGRICOLA (RICA). L.499/99	298.594,62	da traserimenti
Missione 16 - Agricoltura, politiche agroalimentari e pesca	Programma 03 - Politica regionale unitaria per l'agricoltura, i sistemi agroalimentari, la caccia e la pesca	Spese correnti	114245	SPESE PER L'ESERCIZIO DELLE FUNZIONI DELEGATE DA AGEA PER L'ATTUAZIONE DELLA NORMATIVA COMUNITARIA PER LA CONCESSIONE DEGLI AIUTI DELLA POLITICA AGRICOLA COMUNE. L.165/99 E SUCC. MODIFICHE.	3.780,74	da traserimenti
Missione 16 - Agricoltura, politiche agroalimentari e pesca	Programma 03 - Politica regionale unitaria per l'agricoltura, i sistemi agroalimentari, la caccia e la pesca	Spese correnti	1083634	SPESE DIRETTE -COMPENSO E ONERI ESPERTI ESTERNI- FINANZIATE DAL FONDO EUROPEO DI SVILUPPO REGIONALE (U.E.), RELATIVE ALL'ATTUAZIONE DEL PROGETTO -INTRA- - P.O. -GRECIA / ITALIA CBC 2007/2013	2.751,18	da traserimenti
Missione 16 - Agricoltura, politiche agroalimentari e pesca	Programma 03 - Politica regionale unitaria per l'agricoltura, i sistemi agroalimentari, la caccia e la pesca	Spese correnti	1083636	SPESE DIRETTE - COMPENSI STAFF - FINANZIATE DAL FONDO DI ROTAZIONE (STATO), RELATIVE ALL'ATTUAZIONE DEL PROGETTO -INTRA - P.O. - GRECIA / ITALIA CBC 2007/2013	591,96	da traserimenti
Missione 16 - Agricoltura, politiche agroalimentari e pesca	Programma 03 - Politica regionale unitaria per l'agricoltura, i sistemi agroalimentari, la caccia e la pesca	Spese correnti	1083637	SPESE DIRETTE -COMPENSO E ONERI ESPERTI ESTERNI- FINANZIATE DAL FONDO DI ROTAZIONE (STATO), RELATIVE ALL'ATTUAZIONE DEL PROGETTO -INTRA- P.O. - GRECIA / ITALIA CBC 2007/2013	3.123,18	da traserimenti
Missione 16 - Agricoltura, politiche agroalimentari e pesca	Programma 03 - Politica regionale unitaria per l'agricoltura, i sistemi agroalimentari, la caccia e la pesca	Spese correnti	1150810	SPESE DIRETTE DELLA REGIONE CONNESSE ALL'ATTUAZIONE DEL PROGRAMMA DI SVILUPPO RURALE (FEASR) 2007-2013. ACQUISTO DI SERVIZI	2.678.404,68	da traserimenti
Missione 16 - Agricoltura, politiche agroalimentari e pesca	Programma 03 - Politica regionale unitaria per l'agricoltura, i sistemi agroalimentari, la caccia e la pesca	Spese correnti	1150811	SPESE DIRETTE DELLA REGIONE CONNESSE ALL'ATTUAZIONE DEL PROGRAMMA DI SVILUPPO RURALE (FEASR) 2007-2013. RETRIBUZIONI - RETRIBUZIONI IN DENARO	96.055,21	da traserimenti
Missione 16 - Agricoltura, politiche agroalimentari e pesca	Programma 03 - Politica regionale unitaria per l'agricoltura, i sistemi agroalimentari, la caccia e la pesca	Spese correnti	1150812	SPESE DIRETTE DELLA REGIONE CONNESSE ALL'ATTUAZIONE DEL PROGRAMMA DI SVILUPPO RURALE (FEASR) 2007-2013. CONTRIBUTI SOCIALI A CARICO DELL'ENTE	49.317,41	da traserimenti

ELENCO ANALITICO DELLE QUOTE VINCOLATE E ACCANTONATE DEL RISULTATO DI AMM.NE PRESUNTO AL 31/12/2017

MISSIONE	PROGRAMMA	TITOLO	NUMERO CAPITOLO	OGGETTO	IMPORTO	TIPO VINCOLO
Missione 16 - Agricoltura, politiche agroalimentari e pesca	Programma 03 - Politica regionale unitaria per l'agricoltura, i sistemi agroalimentari, la caccia e la pesca	Spese correnti	1150813	SPESE DIRETTE DELLA REGIONE CONNESSE ALL'ATTUAZIONE DEL PROGRAMMA DI SVILUPPO RURALE (FEASR) 2007-2013. ALTRI BENI E MATERIALI DI CONSUMO	39.790,50	da traserimenti
Missione 16 - Agricoltura, politiche agroalimentari e pesca	Programma 03 - Politica regionale unitaria per l'agricoltura, i sistemi agroalimentari, la caccia e la pesca	Spese correnti	1150814	SPESE DIRETTE DELLA REGIONE CONNESSE ALL'ATTUAZIONE DEL PROGRAMMA DI SVILUPPO RURALE (FEASR) 2007-2013. RAPPRESENTANZA, ORGANIZZAZIONE EVENTI, PUBBLICITA' E SERVIZI DI TRASFERTA	39.790,50	da traserimenti
Missione 16 - Agricoltura, politiche agroalimentari e pesca	Programma 03 - Politica regionale unitaria per l'agricoltura, i sistemi agroalimentari, la caccia e la pesca	Spese correnti	1150900	SPESE DIRETTE DELLA REGIONE CONNESSE ALL' ATTUAZIONE DEL PROGRAMMA DI SVILUPPO RURALE (FEASR) PUGLIA 2014-2020 - SPESE PER ALTRI SERVIZI	3.309,19	da traserimenti
Missione 16 - Agricoltura, politiche agroalimentari e pesca	Programma 03 - Politica regionale unitaria per l'agricoltura, i sistemi agroalimentari, la caccia e la pesca	Spese correnti	1150900	SPESE DIRETTE DELLA REGIONE CONNESSE ALL' ATTUAZIONE DEL PROGRAMMA DI SVILUPPO RURALE (FEASR) PUGLIA 2014-2020 - SPESE PER ALTRI SERVIZI	155,38	da traserimenti
Missione 16 - Agricoltura, politiche agroalimentari e pesca	Programma 03 - Politica regionale unitaria per l'agricoltura, i sistemi agroalimentari, la caccia e la pesca	Spese correnti	1150901	SPESE DIRETTE DELLA REGIONE CONNESSE ALL' ATTUAZIONE DEL PROGRAMMA DI SVILUPPO RURALE (FEASR) PUGLIA 2014-2020 - RETRIBUZIONI IN DENARO	3.309,19	da traserimenti
Missione 16 - Agricoltura, politiche agroalimentari e pesca	Programma 03 - Politica regionale unitaria per l'agricoltura, i sistemi agroalimentari, la caccia e la pesca	Spese correnti	1150901	SPESE DIRETTE DELLA REGIONE CONNESSE ALL' ATTUAZIONE DEL PROGRAMMA DI SVILUPPO RURALE (FEASR) PUGLIA 2014-2020 - RETRIBUZIONI IN DENARO	155,38	da traserimenti
Missione 16 - Agricoltura, politiche agroalimentari e pesca	Programma 03 - Politica regionale unitaria per l'agricoltura, i sistemi agroalimentari, la caccia e la pesca	Spese correnti	1150902	SPESE DIRETTE DELLA REGIONE CONNESSE ALL' ATTUAZIONE DEL PROGRAMMA DI SVILUPPO RURALE (FEASR) PUGLIA 2014-2020 - ALTRI BENI E MATERIALI DI CONSUMO	3.309,19	da traserimenti
Missione 16 - Agricoltura, politiche agroalimentari e pesca	Programma 03 - Politica regionale unitaria per l'agricoltura, i sistemi agroalimentari, la caccia e la pesca	Spese correnti	1150902	SPESE DIRETTE DELLA REGIONE CONNESSE ALL' ATTUAZIONE DEL PROGRAMMA DI SVILUPPO RURALE (FEASR) PUGLIA 2014-2020 - ALTRI BENI E MATERIALI DI CONSUMO	155,38	da traserimenti

ELENCO ANALITICO DELLE QUOTE VINCOLATE E ACCANTONATE DEL RISULTATO DI AMM.NE PRESUNTO AL 31/12/2017

MISSIONE	PROGRAMMA	TITOLO	NUMERO CAPITOLO	OGGETTO	IMPORTO	TIPO VINCOLO
Missione 16 - Agricoltura, politiche agroalimentari e pesca	Programma 03 - Politica regionale unitaria per l'agricoltura, i sistemi agroalimentari, la caccia e la pesca	Spese correnti	1150903	SPESE DIRETTE DELLA REGIONE CONNESSE ALL' ATTUAZIONE DEL PROGRAMMA DI SVILUPPO RURALE (FEASR) PUGLIA 2014-2020 - SPESE DIRETTE DELLA REGIONE CONNESSE ALL' ATTUAZIONE DEL PROGRAMMA DI SVILUPPO RURALE (FEASR) PUGLIA 2014-2020 - CONTRIBUTI SOCIALI A CARICO D	155,38	da traserimenti
Missione 16 - Agricoltura, politiche agroalimentari e pesca	Programma 03 - Politica regionale unitaria per l'agricoltura, i sistemi agroalimentari, la caccia e la pesca	Spese correnti	1150903	SPESE DIRETTE DELLA REGIONE CONNESSE ALL' ATTUAZIONE DEL PROGRAMMA DI SVILUPPO RURALE (FEASR) PUGLIA 2014-2020 - SPESE DIRETTE DELLA REGIONE CONNESSE ALL' ATTUAZIONE DEL PROGRAMMA DI SVILUPPO RURALE (FEASR) PUGLIA 2014-2020 - CONTRIBUTI SOCIALI A CARICO D	3.309,19	da traserimenti
Missione 16 - Agricoltura, politiche agroalimentari e pesca	Programma 03 - Politica regionale unitaria per l'agricoltura, i sistemi agroalimentari, la caccia e la pesca	Spese correnti	1150904	SPESE DIRETTE DELLA REGIONE CONNESSE ALL' ATTUAZIONE DEL PROGRAMMA DI SVILUPPO RURALE (FEASR) PUGLIA 2014-2020 - RAPPRESENTANZA, ORGANIZZAZIONE EVENTI, PUBBLICITA' E SERVIZI DI TRASFERTA	3.309,19	da traserimenti
Missione 16 - Agricoltura, politiche agroalimentari e pesca	Programma 03 - Politica regionale unitaria per l'agricoltura, i sistemi agroalimentari, la caccia e la pesca	Spese correnti	1150904	SPESE DIRETTE DELLA REGIONE CONNESSE ALL' ATTUAZIONE DEL PROGRAMMA DI SVILUPPO RURALE (FEASR) PUGLIA 2014-2020 - RAPPRESENTANZA, ORGANIZZAZIONE EVENTI, PUBBLICITA' E SERVIZI DI TRASFERTA	155,38	da traserimenti
Missione 16 - Agricoltura, politiche agroalimentari e pesca	Programma 03 - Politica regionale unitaria per l'agricoltura, i sistemi agroalimentari, la caccia e la pesca	Spese correnti	1150906	SPESE DIRETTE DELLA REGIONE CONNESSE ALL' ATTUAZIONE DEL PROGRAMMA DI SVILUPPO RURALE (FEASR) PUGLIA 2014-2020 - CONSULENZE	3.309,19	da traserimenti
Missione 16 - Agricoltura, politiche agroalimentari e pesca	Programma 03 - Politica regionale unitaria per l'agricoltura, i sistemi agroalimentari, la caccia e la pesca	Spese correnti	1150907	SPESE DIRETTE DELLA REGIONE CONNESSE ALL' ATTUAZIONE DEL PROGRAMMA DI SVILUPPO RURALE (FEASR) PUGLIA 2014-2020 - TRASFERIMENTI CORRENTI A ENTI E ISTITUZIONI CENTRALI DI RICERCA	3.309,19	da traserimenti
Missione 16 - Agricoltura, politiche agroalimentari e pesca	Programma 03 - Politica regionale unitaria per l'agricoltura, i sistemi agroalimentari, la caccia e la pesca	Spese correnti	1150908	SPESE DIRETTE DELLA REGIONE CONNESSE ALL' ATTUAZIONE DEL PROGRAMMA DI SVILUPPO RURALE (FEASR) PUGLIA 2014-2020 - TRASFERIMENTI CORRENTI A UNIVERSITA'	3.309,19	da traserimenti
Missione 16 - Agricoltura, politiche agroalimentari e pesca	Programma 03 - Politica regionale unitaria per l'agricoltura, i sistemi agroalimentari, la caccia e la pesca	Spese correnti	1150909	SPESE DIRETTE DELLA REGIONE CONNESSE ALL' ATTUAZIONE DEL PROGRAMMA DI SVILUPPO RURALE (FEASR) PUGLIA 2014-2020 - LAVORO FLESSIBILE - COLLABORAZIONI COORDINATE A PROGETTO	3.309,19	da traserimenti

ELENCO ANALITICO DELLE QUOTE VINCOLATE E ACCANTONATE DEL RISULTATO DI AMM.NE PRESUNTO AL 31/12/2017

MISSIONE	PROGRAMMA	TITOLO	NUMERO CAPITOLO	OGGETTO	IMPORTO	TIPO VINCOLO
Missione 16 - Agricoltura, politiche agroalimentari e pesca	Programma 03 - Politica regionale unitaria per l'agricoltura, i sistemi agroalimentari, la caccia e la pesca	Spese correnti	1164000	QUOTA UE PER L'ATTUAZIONE DEL PROGRAMMA FONDO EUROPEO PER GLI AFFARI MARITTIMI E LA PESCA (FEAMP) PER IL PERIODO DI PROGRAMMAZIONE 2014-2020. DECISIONE C(2015) 8452 DEL 25/11/2015 - SPESE PER RAPPRESENTANZA, ORGANIZZAZIONE DI EVENTI, PUBBLICITA' E SERVIZI	185.035,08	da traserimenti
Missione 16 - Agricoltura, politiche agroalimentari e pesca	Programma 03 - Politica regionale unitaria per l'agricoltura, i sistemi agroalimentari, la caccia e la pesca	Spese correnti	1164001	QUOTA UE PER L'ATTUAZIONE DEL PROGRAMMA FONDO EUROPEO PER GLI AFFARI MARITTIMI E LA PESCA (FEAMP) PER IL PERIODO DI PROGRAMMAZIONE 2014-2020. DECISIONE C(2015) 8452 DEL 25/11/2015 - RETRIBUZIONI IN DENARO	185.035,08	da traserimenti
Missione 16 - Agricoltura, politiche agroalimentari e pesca	Programma 03 - Politica regionale unitaria per l'agricoltura, i sistemi agroalimentari, la caccia e la pesca	Spese correnti	1164002	QUOTA UE PER L'ATTUAZIONE DEL PROGRAMMA FONDO EUROPEO PER GLI AFFARI MARITTIMI E LA PESCA (FEAMP) PER IL PERIODO DI PROGRAMMAZIONE 2014-2020. DECISIONE C(2015) 8452 DEL 25/11/2015 - CONTRIBUTI SOCIALI A CARICO DELL'ENTE	185.035,08	da traserimenti
Missione 16 - Agricoltura, politiche agroalimentari e pesca	Programma 03 - Politica regionale unitaria per l'agricoltura, i sistemi agroalimentari, la caccia e la pesca	Spese correnti	1164005	QUOTA UE PER L'ATTUAZIONE DEL PROGRAMMA FONDO EUROPEO PER GLI AFFARI MARITTIMI E LA PESCA (FEAMP) PER IL PERIODO DI PROGRAMMAZIONE 2014-2020. DECISIONE C(2015) 8452 DEL 25/11/2015 - TRASFERIMENTI CORRENTI AD AMMINISTRAZIONI LOCALI	185.035,08	da traserimenti
Missione 16 - Agricoltura, politiche agroalimentari e pesca	Programma 03 - Politica regionale unitaria per l'agricoltura, i sistemi agroalimentari, la caccia e la pesca	Spese correnti	1164006	QUOTA UE PER L'ATTUAZIONE DEL PROGRAMMA FONDO EUROPEO PER GLI AFFARI MARITTIMI E LA PESCA (FEAMP) PER IL PERIODO DI PROGRAMMAZIONE 2014-2020. DECISIONE C(2015) 8452 DEL 25/11/2015 - ALTRE SPESE PER SERVIZI	185.035,08	da traserimenti
Missione 16 - Agricoltura, politiche agroalimentari e pesca	Programma 03 - Politica regionale unitaria per l'agricoltura, i sistemi agroalimentari, la caccia e la pesca	Spese correnti	1164500	QUOTA STATO PER L'ATTUAZIONE DEL PROGRAMMA FONDO EUROPEO PER GLI AFFARI MARITTIMI E LA PESCA (FEAMP) PER IL PERIODO DI PROGRAMMAZIONE 2014-2020. DECISIONE C(2015) 8452 DEL 25/11/2015 - SPESE PER RAPPRESENTANZA, ORGANIZZAZIONE DI EVENTI, PUBBLICITA' E SERV	160.077,84	da traserimenti
Missione 16 - Agricoltura, politiche agroalimentari e pesca	Programma 03 - Politica regionale unitaria per l'agricoltura, i sistemi agroalimentari, la caccia e la pesca	Spese correnti	1164501	QUOTA STATO PER L'ATTUAZIONE DEL PROGRAMMA FONDO EUROPEO PER GLI AFFARI MARITTIMI E LA PESCA (FEAMP) PER IL PERIODO DI PROGRAMMAZIONE 2014-2020. DECISIONE C(2015) 8452 DEL 25/11/2015 - RETRIBUZIONI IN DENARO	160.077,84	da traserimenti
Missione 16 - Agricoltura, politiche agroalimentari e pesca	Programma 03 - Politica regionale unitaria per l'agricoltura, i sistemi agroalimentari, la caccia e la pesca	Spese correnti	1164502	QUOTA STATO PER L'ATTUAZIONE DEL PROGRAMMA FONDO EUROPEO PER GLI AFFARI MARITTIMI E LA PESCA (FEAMP) PER IL PERIODO DI PROGRAMMAZIONE 2014-2020. DECISIONE C(2015) 8452 DEL 25/11/2015 - CONTRIBUTI SOCIALI A CARICO DELL'ENTE	160.077,84	da traserimenti

ELENCO ANALITICO DELLE QUOTE VINCOLATE E ACCANTONATE DEL RISULTATO DI AMM.NE PRESUNTO AL 31/12/2017

MISSIONE	PROGRAMMA	TITOLO	NUMERO CAPITOLO	OGGETTO	IMPORTO	TIPO VINCOLO
Missione 16 - Agricoltura, politiche agroalimentari e pesca	Programma 03 - Politica regionale unitaria per l'agricoltura, i sistemi agroalimentari, la caccia e la pesca	Spese correnti	1164505	QUOTA STATO PER L'ATTUAZIONE DEL PROGRAMMA FONDO EUROPEO PER GLI AFFARI MARITTIMI E LA PESCA (FEAMP) PER IL PERIODO DI PROGRAMMAZIONE 2014-2020. DECISIONE C(2015) 8452 DEL 25/11/2015 - TRASFERIMENTI CORRENTI AD AMMINISTRAZIONI LOCALI	160.077,84	da traserimenti
Missione 16 - Agricoltura, politiche agroalimentari e pesca	Programma 03 - Politica regionale unitaria per l'agricoltura, i sistemi agroalimentari, la caccia e la pesca	Spese correnti	1164506	QUOTA STATO PER L'ATTUAZIONE DEL PROGRAMMA FONDO EUROPEO PER GLI AFFARI MARITTIMI E LA PESCA (FEAMP) PER IL PERIODO DI PROGRAMMAZIONE 2014-2020. DECISIONE C(2015) 8452 DEL 25/11/2015 - ALTRE SPESE PER SERVIZI	160.077,84	da traserimenti
Missione 16 - Agricoltura, politiche agroalimentari e pesca	Programma 03 - Politica regionale unitaria per l'agricoltura, i sistemi agroalimentari, la caccia e la pesca	Spese in conto capitale	181020	TRASFERIMENTI AI SOGGETTI ATTUATORI DEI FONDI PER REALIZZAZIONE INIZIATIVE PROGRAMMA LEADER II - QUOTA COMUNITARIA.	2.180.630,05	da traserimenti
Missione 16 - Agricoltura, politiche agroalimentari e pesca	Programma 03 - Politica regionale unitaria per l'agricoltura, i sistemi agroalimentari, la caccia e la pesca	Spese in conto capitale	181023	SPESE PER LA REALIZZAZIONE DEL PROGRAMMA OPERATIVO LEADER+ -QUOTE FEOGA, ORIENTAMENTO E STATO	1.960.467,42	da traserimenti
Missione 16 - Agricoltura, politiche agroalimentari e pesca	Programma 03 - Politica regionale unitaria per l'agricoltura, i sistemi agroalimentari, la caccia e la pesca	Spese in conto capitale	1092102	COFINANZIAMENTO COMUNITARIO E STATALE PER L'ATTUAZIONE DELLA MISURA 1.2 RISORSE IDRICHE PER LE AREE RURALI E PER L'AGRICOLTURA (ART. 33 REG. CE N. 1257/99, TRATTINI 8 E 9) DEL P.O.R. 2000-2006. OBIETTIVO 1 - FEOGA.	17.806,93	da traserimenti
Missione 16 - Agricoltura, politiche agroalimentari e pesca	Programma 03 - Politica regionale unitaria per l'agricoltura, i sistemi agroalimentari, la caccia e la pesca	Spese in conto capitale	1092104	COFINANZIAMENTO COMUNITARIO E STATALE PER L'ATTUAZIONE DELLA MISURA 1.4 SISTEMAZIONI AGRARIE ED IDRAULICO-FORESTALI ESTENSIVE PER LA DIFESA DEL SUOLO (ART. 33 REG. CE N. 1257/99, TRATTINI 11 E 12) DEL P.O.R. 2000-2006. OBIETTIVO 1 - FEOGA.	1.077,33	da traserimenti
Missione 16 - Agricoltura, politiche agroalimentari e pesca	Programma 03 - Politica regionale unitaria per l'agricoltura, i sistemi agroalimentari, la caccia e la pesca	Spese in conto capitale	1092107	COFINANZIAMENTO COMUNITARIO E STATALE PER L'ATTUAZIONE DELLA MISURA 1.7 INCREMENTO E GESTIONE DEI BOSCHI E TUTELA DELLA BIODIVERSITA' DEL PATRIMONIO FORESTALE (ART. 30 REG. CE N. 1257/99) DEL P.O.R. 2000-2006. OBIETTIVO 1 - FEOGA.	6.864,11	da traserimenti
Missione 16 - Agricoltura, politiche agroalimentari e pesca	Programma 03 - Politica regionale unitaria per l'agricoltura, i sistemi agroalimentari, la caccia e la pesca	Spese in conto capitale	1092202	COFINANZIAMENTO COMUNITARIO E STATALE PER L'ATTUAZIONE DELLA MISURA 2.2 TUTELA E VALORIZZAZIONE DEL PATRIMONIO RURALE (ART. 33 REG. CE N. 1257/99, TRATTINO 6) DEL P.O.R. 2000-2006. OBIETTIVO 1 - FEOGA.	141,31	da traserimenti

ELENCO ANALITICO DELLE QUOTE VINCOLATE E ACCANTONATE DEL RISULTATO DI AMM.NE PRESUNTO AL 31/12/2017

MISSIONE	PROGRAMMA	TITOLO	NUMERO CAPITOLO	OGGETTO	IMPORTO	TIPO VINCOLO
Missione 16 - Agricoltura, politiche agroalimentari e pesca	Programma 03 - Politica regionale unitaria per l'agricoltura, i sistemi agroalimentari, la caccia e la pesca	Spese in conto capitale	1092403	COFINANZIAMENTO COMUNITARIO E STATALE PER L'ATTUAZIONE DELLA MISURA 4.3 INVESTIMENTI NELLE AZIENDE AGRICOLE DEL P.O.R. 2000-2006. OBIETTIVO 1 - FEOGA.	14.597,08	da traserimenti
Missione 16 - Agricoltura, politiche agroalimentari e pesca	Programma 03 - Politica regionale unitaria per l'agricoltura, i sistemi agroalimentari, la caccia e la pesca	Spese in conto capitale	1092404	COFINANZIAMENTO COMUNITARIO E STATALE PER L'ATTUAZIONE DELLA MISURA 4.4 INSEDIAMENTO DI GIOVANI AGRICOLTORI DEL P.O.R. 2000-2006. OBIETTIVO 1 - FEOGA.	7.403,29	da traserimenti
Missione 16 - Agricoltura, politiche agroalimentari e pesca	Programma 03 - Politica regionale unitaria per l'agricoltura, i sistemi agroalimentari, la caccia e la pesca	Spese in conto capitale	1092405	COFINANZIAMENTO COMUNITARIO E STATALE PER L'ATTUAZIONE DELLA MISURA 4.5 MIGLIORAMENTO DELLE STRUTTURE DI TRASFORMAZIONE DEI PRODOTTI AGRICOLI DEL P.O.R. 2000-2006. OBIETTIVO 1 - FEOGA.	12.093.911,65	da traserimenti
Missione 16 - Agricoltura, politiche agroalimentari e pesca	Programma 03 - Politica regionale unitaria per l'agricoltura, i sistemi agroalimentari, la caccia e la pesca	Spese in conto capitale	1092406	COFINANZIAMENTO COMUNITARIO E STATALE PER L'ATTUAZIONE DELLA MISURA 4.6 SILVICOLTURA DEL P.O.R. 2000-2006. OBIETTIVO 1 - FEOGA.	19,08	da traserimenti
Missione 16 - Agricoltura, politiche agroalimentari e pesca	Programma 03 - Politica regionale unitaria per l'agricoltura, i sistemi agroalimentari, la caccia e la pesca	Spese in conto capitale	1092407	COFINANZIAMENTO COMUNITARIO E STATALE PER L'ATTUAZIONE DELLA MISURA 4.7 AIUTI DI AVVIAMENTO PER L'ASSISTENZA ALLA GESTIONE DELLE AZIENDE AGRICOLE DEL P.O.R. 2000-2006. OBIETTIVO 1 - FEOGA.	1.411,55	da traserimenti
Missione 16 - Agricoltura, politiche agroalimentari e pesca	Programma 03 - Politica regionale unitaria per l'agricoltura, i sistemi agroalimentari, la caccia e la pesca	Spese in conto capitale	1092409	COFINANZIAMENTO COMUNITARIO E STATALE PER L'ATTUAZIONE DELLA MISURA 4.9 DIVERSIFICAZIONE DELLE ATTIVITA' DELLE IMPRESE AGRICOLE DEL P.O.R. 2000-2006. OBIETTIVO 1 - FEOGA.	54.768,00	da traserimenti
Missione 16 - Agricoltura, politiche agroalimentari e pesca	Programma 03 - Politica regionale unitaria per l'agricoltura, i sistemi agroalimentari, la caccia e la pesca	Spese in conto capitale	1092410	COFINANZIAMENTO COMUNITARIO E STATALE PER L'ATTUAZIONE DELLA MISURA 4.10 INFRASTRUTTURE RURALI DEL P.O.R. 2000-2006. OBIETTIVO 1 - FEOGA.	12.707,74	da traserimenti
Missione 16 - Agricoltura, politiche agroalimentari e pesca	Programma 03 - Politica regionale unitaria per l'agricoltura, i sistemi agroalimentari, la caccia e la pesca	Spese in conto capitale	1092411	COFINANZIAMENTO COMUNITARIO E STATALE PER L'ATTUAZIONE DELLA MISURA 4.11 MISURE IN CORSO DEL P.O.R. 2000-2006. OBIETTIVO 1 - FEOGA.	36,89	da traserimenti

ELENCO ANALITICO DELLE QUOTE VINCOLATE E ACCANTONATE DEL RISULTATO DI AMM.NE PRESUNTO AL 31/12/2017

MISSIONE	PROGRAMMA	TITOLO	NUMERO CAPITOLO	OGGETTO	IMPORTO	TIPO VINCOLO
Missione 16 - Agricoltura, politiche agroalimentari e pesca	Programma 03 - Politica regionale unitaria per l'agricoltura, i sistemi agroalimentari, la caccia e la pesca	Spese in conto capitale	1092423	COFINANZIAMENTO COMUNITARIO E STATALE PER L'ATTUAZIONE DELLA MISURA 4.23 INTERVENTI PER LA CAPITALIZZAZIONE ED IL CONSOLIDAMENTO FINANZIARIO DEL SISTEMA DELLE IMPRESE AGRICOLE DEL POR 2000-2006 OBIETTIVO 1 FEOGA	6.402,05	da traserimenti
Missione 16 - Agricoltura, politiche agroalimentari e pesca	Programma 03 - Politica regionale unitaria per l'agricoltura, i sistemi agroalimentari, la caccia e la pesca	Spese in conto capitale	1141011	INTESA ISTITUZIONALE DI PROGRAMMA STATO - REGIONE PUGLIA. ACCORDO DI PROGRAMMA QUADRO SVILUPPO LOCALE . SPESE FINANZIATE DALLA DEL. CIPE N. 142/1999. SETTORE AGRICOLTURA	255.749,00	da traserimenti
Missione 16 - Agricoltura, politiche agroalimentari e pesca	Programma 03 - Politica regionale unitaria per l'agricoltura, i sistemi agroalimentari, la caccia e la pesca	Spese in conto capitale	1150809	SPESE DIRETTE DELLA REGIONE CONNESSE ALL'ATTUAZIONE DEL PROGRAMMA DI SVILUPPO RURALE (FEASR) 2007-2013. HARDWARE	39.790,50	da traserimenti
Missione 16 - Agricoltura, politiche agroalimentari e pesca	Programma 03 - Politica regionale unitaria per l'agricoltura, i sistemi agroalimentari, la caccia e la pesca	Spese in conto capitale	1150905	SPESE DIRETTE DELLA REGIONE CONNESSE ALL' ATTUAZIONE DEL PROGRAMMA DI SVILUPPO RURALE (FEASR) PUGLIA 2014-2020 - HARDWARE	3.309,19	da traserimenti
Missione 16 - Agricoltura, politiche agroalimentari e pesca	Programma 03 - Politica regionale unitaria per l'agricoltura, i sistemi agroalimentari, la caccia e la pesca	Spese in conto capitale	1150905	SPESE DIRETTE DELLA REGIONE CONNESSE ALL' ATTUAZIONE DEL PROGRAMMA DI SVILUPPO RURALE (FEASR) PUGLIA 2014-2020 - HARDWARE	155,38	da traserimenti
Missione 16 - Agricoltura, politiche agroalimentari e pesca	Programma 03 - Politica regionale unitaria per l'agricoltura, i sistemi agroalimentari, la caccia e la pesca	Spese in conto capitale	1164003	QUOTA UE PER L'ATTUAZIONE DEL PROGRAMMA FONDO EUROPEO PER GLI AFFARI MARITTIMI E LA PESCA (FEAMP) PER IL PERIODO DI PROGRAMMAZIONE 2014-2020. DECISIONE C(2015) 8452 DEL 25/11/2015 - CONTRIBUTI A IMPRESE PRIVATE	185.035,08	da traserimenti
Missione 16 - Agricoltura, politiche agroalimentari e pesca	Programma 03 - Politica regionale unitaria per l'agricoltura, i sistemi agroalimentari, la caccia e la pesca	Spese in conto capitale	1164004	QUOTA UE PER L'ATTUAZIONE DEL PROGRAMMA FONDO EUROPEO PER GLI AFFARI MARITTIMI E LA PESCA (FEAMP) PER IL PERIODO DI PROGRAMMAZIONE 2014-2020. DECISIONE C(2015) 8452 DEL 25/11/2015 - CONTRIBUTI AGLI INVESTIMENTI AD AMMINISTRAZIONI LOCALI	185.035,08	da traserimenti
Missione 16 - Agricoltura, politiche agroalimentari e pesca	Programma 03 - Politica regionale unitaria per l'agricoltura, i sistemi agroalimentari, la caccia e la pesca	Spese in conto capitale	1164503	QUOTA STATO PER L'ATTUAZIONE DEL PROGRAMMA FONDO EUROPEO PER GLI AFFARI MARITTIMI E LA PESCA (FEAMP) PER IL PERIODO DI PROGRAMMAZIONE 2014-2020. DECISIONE C(2015) 8452 DEL 25/11/2015 - CONTRIBUTI A IMPRESE PRIVATE	160.077,84	da traserimenti

ELENCO ANALITICO DELLE QUOTE VINCOLATE E ACCANTONATE DEL RISULTATO DI AMM.NE PRESUNTO AL 31/12/2017

MISSIONE	PROGRAMMA	TITOLO	NUMERO CAPITOLO	OGGETTO	IMPORTO	TIPO VINCOLO
Missione 16 - Agricoltura, politiche agroalimentari e pesca	Programma 03 - Politica regionale unitaria per l'agricoltura, i sistemi agroalimentari, la caccia e la pesca	Spese in conto capitale	1164504	QUOTA STATO PER L'ATTUAZIONE DEL PROGRAMMA FONDO EUROPEO PER GLI AFFARI MARITTIMI E LA PESCA (FEAMP) PER IL PERIODO DI PROGRAMMAZIONE 2014-2020. DECISIONE C(2015) 8452 DEL 25/11/2015 - CONTRIBUTI AGLI INVESTIMENTI AD AMMINISTRAZIONI LOCALI	160.077,84	da traserimenti
Missione 17 - Energia e diversificazione delle fonti energetiche	Programma 01 - Fonti energetiche	Spese correnti	636025	SPESE PER LE ATTIVITA' DI ISTRUTTORIA,MONITORAGGIO E ACCERTAMENTO DI REGOLARE ESECUZIONE DEGLI IMPIANTI PER LA PRODUZIONE DI ENERGIA ELETTRICA DA FONTI RINNOVABILI REALIZZATI IN APPLICAZIONE DEL D.L.VO DEL 29.12.2003 N. 387 - COLLEGATO AL C.E. 3065081.	1.155.461,08	da leggi e principi contabili
Missione 17 - Energia e diversificazione delle fonti energetiche	Programma 01 - Fonti energetiche	Spese correnti	636026	SPESE PER LE ATTIVITA' DI ISTRUTTORIA,MONITORAGGIO E ACCERTAMENTO DI REGOLARE ESECUZIONE DEGLI IMPIANTI PER LA PRODUZIONE DI ENERGIA ELETTRICA DA FONTI RINNOVABILI REALIZZATI IN APPLICAZIONE DEL D.L.VO DEL 29.12.2003 N. 387 COLLEGATO AL C.E. 3065081. IM	88.168,89	da leggi e principi contabili
Missione 17 - Energia e diversificazione delle fonti energetiche	Programma 01 - Fonti energetiche	Spese correnti	636027	SPESE PER LE ATTIVITA' DI ISTRUTTORIA,MONITORAGGIO E ACCERTAMENTO DI REGOLARE ESECUZIONE DEGLI IMPIANTI PER LA PRODUZIONE DI ENERGIA ELETTRICA DA FONTI RINNOVABILI REALIZZATI IN APPLICAZIONE DEL D.L.VO DEL 29.12.2003 N. 387 COLLEGATO AL C.E. 3065081. RE	842.923,72	da leggi e principi contabili
Missione 17 - Energia e diversificazione delle fonti energetiche	Programma 01 - Fonti energetiche	Spese correnti	636028	SPESE PER LE ATTIVITA' DI ISTRUTTORIA,MONITORAGGIO E ACCERTAMENTO DI REGOLARE ESECUZIONE DEGLI IMPIANTI PER LA PRODUZIONE DI ENERGIA ELETTRICA DA FONTI RINNOVABILI REALIZZATI IN APPLICAZIONE DEL D.L.VO DEL 29.12.2003 N. 387 COLLEGATO AL C.E. 3065081. CO	246.822,00	da leggi e principi contabili
Missione 17 - Energia e diversificazione delle fonti energetiche	Programma 01 - Fonti energetiche	Spese correnti	636029	SPESE PER LE ATTIVITA' DI ISTRUTTORIA,MONITORAGGIO E ACCERTAMENTO DI REGOLARE ESECUZIONE DEGLI IMPIANTI PER LA PRODUZIONE DI ENERGIA ELETTRICA DA FONTI RINNOVABILI REALIZZATI IN APPLICAZIONE DEL D.L.VO DEL 29.12.2003 N. 387 COLLEGATO AL C.E. 3065081. T	421.023,78	da leggi e principi contabili
Missione 17 - Energia e diversificazione delle fonti energetiche	Programma 01 - Fonti energetiche	Spese correnti	636029	SPESE PER LE ATTIVITA' DI ISTRUTTORIA,MONITORAGGIO E ACCERTAMENTO DI REGOLARE ESECUZIONE DEGLI IMPIANTI PER LA PRODUZIONE DI ENERGIA ELETTRICA DA FONTI RINNOVABILI REALIZZATI IN APPLICAZIONE DEL D.L.VO DEL 29.12.2003 N. 387 COLLEGATO AL C.E. 3065081. T	140.121,60	da traserimenti
Missione 17 - Energia e diversificazione delle fonti energetiche	Programma 01 - Fonti energetiche	Spese in conto capitale	635010	PROGRAMMA TETTI FOTOVOLTAICI E SOLARE-TERMICO QUOTA DI COMPETENZA STATALE - DELIBERA CIPE 19/11/98.	435,02	da traserimenti
Missione 17 - Energia e diversificazione delle fonti energetiche	Programma 01 - Fonti energetiche	Spese in conto capitale	635080	CONTRIBUTO AI COMUNI PER IL FINANZIAMENTO DI OPERE INFRASTRUTTURALI AL SERVIZIO DI ATTIVITA' ECONOMICHE NELLE AREE DI COLTIVAZIONE IDROCARBURI. ART. 45 L.R. 7/02 COLLEGATO AL CAP ENTR 2032000.	256.528,84	da leggi e principi contabili
Missione 17 - Energia e diversificazione delle fonti energetiche	Programma 02 - Politica regionale unitaria per l'energia e la diversificazione delle fonti energetiche	Spese in conto capitale	1091109	COFINANZIAMENTO COMUNITARIO E STATALE PER L'ATTUAZIONE DELLA MISURA 1.9 INCENTIVI PER LA PRODUZIONE DI ENERGIA DA FONTI RINNOVABILI DEL P.O.R. 2000-2006. OBIETTIVO 1 - FESR.	5.731.182,12	da traserimenti

ELENCO ANALITICO DELLE QUOTE VINCOLATE E ACCANTONATE DEL RISULTATO DI AMM.NE PRESUNTO AL 31/12/2017

MISSIONE	PROGRAMMA	TITOLO	NUMERO CAPITOLO	OGGETTO	IMPORTO	TIPO VINCOLO
Missione 17 - Energia e diversificazione delle fonti energetiche	Programma 02 - Politica regionale unitaria per l'energia e la diversificazione delle fonti energetiche	Spese in conto capitale	1152040	PROGRAMMA OPERATIVO FESR 2007-2013. SPESE PER ATTUAZIONE ASSE II LINEA DI INTERVENTO 2.4 INTERVENTI PER L'UTILIZZO DELLE FONTI ENERGETICHE RINNOVABILI E PER L'ADOZIONE DI TECNICHE PER IL RISPARMIO ENERGETICO NEI DIVERSI SETTORI DI IMPIEGO (QUOTA UE - STA	2.860.357,72	da traserimenti
Missione 17 - Energia e diversificazione delle fonti energetiche	Programma 02 - Politica regionale unitaria per l'energia e la diversificazione delle fonti energetiche	Spese in conto capitale	1152040	PROGRAMMA OPERATIVO FESR 2007-2013. SPESE PER ATTUAZIONE ASSE II LINEA DI INTERVENTO 2.4 INTERVENTI PER L'UTILIZZO DELLE FONTI ENERGETICHE RINNOVABILI E PER L'ADOZIONE DI TECNICHE PER IL RISPARMIO ENERGETICO NEI DIVERSI SETTORI DI IMPIEGO (QUOTA UE - STA	747.103,44	da traserimenti
Missione 17 - Energia e diversificazione delle fonti energetiche	Programma 02 - Politica regionale unitaria per l'energia e la diversificazione delle fonti energetiche	Spese in conto capitale	1152042	PROGRAMMA OPERATIVO FESR 2007-2013. SPESE PER ATTUAZIONE ASSE II LINEA DI INTERVENTO 2.4 INTERVENTI PER L'UTILIZZO DELLE FONTI ENERGETICHE RINNOVABILI E PER L'ADOZIONE DI TECNICHE PER IL RISPARMIO ENERGETICO NEI DIVERSI SETTORI DI IMPIEGO (QUOTA UE - STA	25.711,35	da traserimenti
Missione 18 - Relazioni con le altre autonomie territoriali e locali	Programma 01 - Relazioni finanziarie con le altre autonomie territoriali	Spese correnti	1760	CONTRIBUTO STATALE UNIONI DEI COMUNI PER L'ESERCIZIO ASSOCIATO DI COMPITI E FUNZIONI	1.096.655,54	da traserimenti
Missione 18 - Relazioni con le altre autonomie territoriali e locali	Programma 01 - Relazioni finanziarie con le altre autonomie territoriali	Spese correnti	3815	TRASFERIMENTO DI QUOTE SPETTANTI ALLE PROVINCE PER LE SPESE DI FUNZIONAMENTO E DI COMPETENZA AMMINISTRATIVA PER L'ESERCIZIO DELL'ATTIVITA' DI AGENZIA DI VIAGGIO E TURISMO - L.R. N. DEL (COLLEGATO AL C.E. N. 1019000).	162.037,08	da leggi e principi contabili
Missione 18 - Relazioni con le altre autonomie territoriali e locali	Programma 01 - Relazioni finanziarie con le altre autonomie territoriali	Spese correnti	611086	QUOTA TRIBUTO SPECIALE DEPOSITO IN DISCARICA DEI RIFIUTI SOLIDI DA DEVOLVERE ALLE PROVINCE (L.549/93 ART. 3 COMMA 27. L.R. 4/2003) - COLLEGATO AL CAPITOLO DI ENTRATA 1013400.	1.799.385,75	da leggi e principi contabili
Missione 18 - Relazioni con le altre autonomie territoriali e locali	Programma 01 - Relazioni finanziarie con le altre autonomie territoriali	Spese per incremento attivita' finanziarie	1010051	FONDO DI SOLIDARIETA' A SOSTEGNO DEGLI ENTI LOCALI DEFICITARI - L.R. N. 15/2016. RIUTILIZZO RECUPERI. COLLEGATO C.E. 5030000	199.101,65	da traserimenti
Missione 19 - Relazioni internazionali	Programma 02 - Cooperazione territoriale	Spese correnti	533000	ATTUAZIONE DEL PROGETTO HAZADR DI CUI AL PROGRAMMA COMUNITARIO DI COOPERAZIONE IPA ADRIATICO	30.922,70	da traserimenti
Missione 19 - Relazioni internazionali	Programma 02 - Cooperazione territoriale	Spese correnti	533001	ATTUAZIONE DEL PROGETTO HAZADR DI CUI AL PROGRAMMA COMUNITARIO DI COOPERAZIONE IPA ADRIATICO. RETRIBUZIONI IN DENARO	2.951,50	da traserimenti
Missione 19 - Relazioni internazionali	Programma 02 - Cooperazione territoriale	Spese correnti	533002	ATTUAZIONE DEL PROGETTO HAZADR DI CUI AL PROGRAMMA COMUNITARIO DI COOPERAZIONE IPA ADRIATICO - ALTRI SERVIZI	7.748,03	da traserimenti
Missione 19 - Relazioni internazionali	Programma 02 - Cooperazione territoriale	Spese correnti	533003	ATTUAZIONE DEL PROGETTO HAZADR DI CUI AL PROGRAMMA COMUNITARIO DI COOPERAZIONE IPA ADRIATICO. CONTRIBUTI SOCIALI EFFETTIVI A CARICO DELL'ENTE	705,11	da traserimenti

ELENCO ANALITICO DELLE QUOTE VINCOLATE E ACCANTONATE DEL RISULTATO DI AMM.NE PRESUNTO AL 31/12/2017

MISSIONE	PROGRAMMA	TITOLO	NUMERO CAPITOLO	OGGETTO	IMPORTO	TIPO VINCOLO
Missione 19 - Relazioni internazionali	Programma 02 - Cooperazione territoriale	Spese correnti	533004	ATTUAZIONE DEL PROGETTO HAZADR DI CUI AL PROGRAMMA COMUNITARIO DI COOPERAZIONE IPA ADRIATICO - IMPOSTA REGIONALE SULLE ATTIVITA' PRODUTTIVE (IRAP)	250,88	da traserimenti
Missione 19 - Relazioni internazionali	Programma 02 - Cooperazione territoriale	Spese correnti	533005	ATTUAZIONE DEL PROGETTO HAZADR DI CUI AL PROGRAMMA COMUNITARIO DI COOPERAZIONE IPA ADRIATICO. ACQUISTO ALTRI BENI DI CONSUMO	13.984,26	da traserimenti
Missione 19 - Relazioni internazionali	Programma 02 - Cooperazione territoriale	Spese correnti	533007	ATTUAZIONE DEL PROGETTO HAZADR DI CUI AL PROGRAMMA COMUNITARIO DI COOPERAZIONE IPA ADRIATICO. SPESE DI RAPPRESENTANZA, ORGANIZZAZIONE DI EVENTI, PUBBLICITA' E SERVIZI PER TRASFERTA.	6.180,10	da traserimenti
Missione 19 - Relazioni internazionali	Programma 02 - Cooperazione territoriale	Spese correnti	1083242	SPESE CORRENTI FINANZIATE DALLO STRUMENTO FINANZIARIO I.P.A. RELATIVI AL PROGETTO 'ALTENERGY'. - P.O. I.P.A./ADRIATIC CBC.	26.429,73	da traserimenti
Missione 19 - Relazioni internazionali	Programma 02 - Cooperazione territoriale	Spese correnti	1083243	SPESE CORRENTI FINANZIATE DAL FONDO DI ROTAZIONE RELATIVE AL PROGETTO 'ALTENERGY'. - P.O. I.P.A./ADRIATIC CBC.	26.724,24	da traserimenti
Missione 19 - Relazioni internazionali	Programma 02 - Cooperazione territoriale	Spese correnti	1083246	SPESE CORRENTI FINANZIATE DALLO STRUMENTO FINANZIARIO I.P.A. RELATIVI AL PROGETTO "ALTENERGY". - P.O. I.P.A./ADRIATIC CBC. PUBBLICAZIONI - GIORNALI, RIVISTE E PUBBLICAZIONI	26.429,73	da traserimenti
Missione 19 - Relazioni internazionali	Programma 02 - Cooperazione territoriale	Spese correnti	1083247	SPESE CORRENTI FINANZIATE DALLO STRUMENTO FINANZIARIO I.P.A. RELATIVI AL PROGETTO "ALTENERGY". - P.O. I.P.A./ADRIATIC CBC. CONSULENZE.	26.429,73	da traserimenti
Missione 19 - Relazioni internazionali	Programma 02 - Cooperazione territoriale	Spese correnti	1083248	SPESE CORRENTI FINANZIATE DALLO STRUMENTO FINANZIARIO I.P.A. RELATIVI AL PROGETTO "ALTENERGY". - P.O. I.P.A./ADRIATIC CBC. ACQUISTO BENI DI CONSUMO - ALTRI BENI DI CONSUMO	26.429,73	da traserimenti
Missione 19 - Relazioni internazionali	Programma 02 - Cooperazione territoriale	Spese correnti	1083249	SPESE CORRENTI FINANZIATE DALLO STRUMENTO FINANZIARIO I.P.A. RELATIVI AL PROGETTO "ALTENERGY". - P.O. I.P.A./ADRIATIC CBC. ORGANIZZAZIONE EVENTI, INDENNITA' DI MISSIONE - RAPPRESENTANZA, ORGANIZZAZIONE EVENTI, PUBBLICITA' E SERVIZI PER TRASFERTA	28.129,73	da traserimenti
Missione 19 - Relazioni internazionali	Programma 02 - Cooperazione territoriale	Spese correnti	1083250	SPESE CORRENTI FINANZIATE DALLO STRUMENTO FINANZIARIO I.P.A. RELATIVI AL PROGETTO "ALTENERGY". - P.O. I.P.A./ADRIATIC CBC. IRAP - IMPOSTA REGIONALE SULLE ATTIVITA' PRODUTTIVE (IRAP)	26.429,73	da traserimenti
Missione 19 - Relazioni internazionali	Programma 02 - Cooperazione territoriale	Spese correnti	1083251	SPESE CORRENTI FINANZIATE DAL FONDO DI ROTAZIONE RELATIVE AL PROGETTO "ALTENERGY". - P.O. I.P.A./ADRIATIC CBC. IRAP - IMPOSTA REGIONALE SULLE ATTIVITA' PRODUTTIVE (IRAP)	26.429,73	da traserimenti
Missione 19 - Relazioni internazionali	Programma 02 - Cooperazione territoriale	Spese correnti	1083252	SPESE CORRENTI FINANZIATE DAL FONDO DI ROTAZIONE RELATIVE AL PROGETTO "ALTENERGY". - P.O. I.P.A./ADRIATIC CBC. - TRASFERIMENTI CORRENTI A AMMINISTRAZIONI LOCALI	26.429,73	da traserimenti
Missione 19 - Relazioni internazionali	Programma 02 - Cooperazione territoriale	Spese correnti	1083253	SPESE CORRENTI FINANZIATE DAL FONDO DI ROTAZIONE RELATIVE AL PROGETTO "ALTENERGY". - P.O. I.P.A./ADRIATIC CBC. PUBBLICAZIONI - GIORNALI, RIVISTE E PUBBLICAZIONI	26.429,73	da traserimenti
Missione 19 - Relazioni internazionali	Programma 02 - Cooperazione territoriale	Spese correnti	1083254	SPESE CORRENTI FINANZIATE DAL FONDO DI ROTAZIONE RELATIVE AL PROGETTO "ALTENERGY". - P.O. I.P.A./ADRIATIC CBC. CONSULENZE.	26.429,73	da traserimenti

ELENCO ANALITICO DELLE QUOTE VINCOLATE E ACCANTONATE DEL RISULTATO DI AMM.NE PRESUNTO AL 31/12/2017

MISSIONE	PROGRAMMA	TITOLO	NUMERO CAPITOLO	OGGETTO	IMPORTO	TIPO VINCOLO
Missione 19 - Relazioni internazionali	Programma 02 - Cooperazione territoriale	Spese correnti	1083255	SPESE CORRENTI FINANZIATE DAL FONDO DI ROTAZIONE RELATIVE AL PROGETTO "ALTENERGY". - P.O. I.P.A./ADRIATIC CBC. ACQUISTO BENI DI CONSUMO - ALTRI BENI DI CONSUMO	26.429,73	da traserimenti
Missione 19 - Relazioni internazionali	Programma 02 - Cooperazione territoriale	Spese correnti	1083256	SPESE CORRENTI FINANZIATE DAL FONDO DI ROTAZIONE RELATIVE AL PROGETTO "ALTENERGY". - P.O. I.P.A./ADRIATIC CBC. - ALTRI SERVIZI	26.543,00	da traserimenti
Missione 19 - Relazioni internazionali	Programma 02 - Cooperazione territoriale	Spese correnti	1083259	SPESE CORRENTI FINANZIATE DAL FONDO EUROPEO DI SVILUPPO REGIONALE RELATIVE ALL'ATTUAZIONE DEL PROGETTO "FISHINMED" - P.O.C.T.E. "E.N.P.I. CBC MEDITERRANEAN SEA BASIN PROGRAMME" . ORGANIZZAZIONE EVENTI, INDENNITA' DI MISSIONE - RAPPRESENTANZA, ORGANIZZAZIO	10.592,89	da traserimenti
Missione 19 - Relazioni internazionali	Programma 02 - Cooperazione territoriale	Spese correnti	1083265	SPESE CORRENTI FINANZIATE DAL FONDO DI ROTAZIONE RELATIVE ALL'ATTUAZIONE DEL PROGETTO "FISHINMED" - P.O.C.T.E. "E.N.P.I. CBC MEDITERRANEAN SEA BASIN PROGRAMME" . ORGANIZZAZIONE EVENTI, INDENNITA' DI MISSIONE - RAPPRESENTANZA, ORGANIZZAZIONE EVENTI, PUBBL	1.449,54	da traserimenti
Missione 19 - Relazioni internazionali	Programma 02 - Cooperazione territoriale	Spese correnti	1083271	SPESE CORRENTI FINANZIATE DALLO STRUMENTO FINANZIARIO I.P.A. RELATIVI AL PROGETTO "ALTENERGY". - P.O. I.P.A./ADRIATIC CBC. INDENNITA' ED ALTRI COMPENSI CORRISPOSTE A PERSONALE A TEMPO INDETERMINATO	26.429,73	da traserimenti
Missione 19 - Relazioni internazionali	Programma 02 - Cooperazione territoriale	Spese correnti	1083272	SPESE CORRENTI FINANZIATE DAL FONDO DI ROTAZIONE RELATIVE AL PROGETTO "ALTENERGY". - P.O. I.P.A./ADRIATIC CBC. INDENNITA' ED ALTRI COMPENSI CORRISPOSTE A PERSONALE A TEMPO INDETERMINATO	26.429,73	da traserimenti
Missione 19 - Relazioni internazionali	Programma 02 - Cooperazione territoriale	Spese correnti	1083273	SPESE CORRENTI FINANZIATE DALLO STRUMENTO FINANZIARIO I.P.A. RELATIVI AL PROGETTO "ALTENERGY". - P.O. I.P.A./ADRIATIC CBC. CONTRIBUTI SOCIALI A CARICO DELL'ENTE	26.429,73	da traserimenti
Missione 19 - Relazioni internazionali	Programma 02 - Cooperazione territoriale	Spese correnti	1083274	SPESE CORRENTI FINANZIATE DAL FONDO DI ROTAZIONE RELATIVE AL PROGETTO "ALTENERGY". - P.O. I.P.A./ADRIATIC CBC. INDENNITA' ED ALTRI COMPENSI CORRISPOSTE A PERSONALE A TEMPO INDETERMINATO	26.429,73	da traserimenti
Missione 19 - Relazioni internazionali	Programma 02 - Cooperazione territoriale	Spese correnti	1083275	SPESE DIRETTE FINANZIATE DAL FONDO I.P.A. RELATIVO ALL'ATTUAZIONE DEL PROGETTO ALTENERGY - P.O. C.T.E. I.P.A. - ADRIATIC CBC 2007/2013. COLLABORAZIONE COORDINATE A PROGETTO. QUOTA COMUNITARIA	26.429,73	da traserimenti
Missione 19 - Relazioni internazionali	Programma 02 - Cooperazione territoriale	Spese correnti	1083276	SPESE DIRETTE FINANZIATE DAL FONDO I.P.A. RELATIVO ALL'ATTUAZIONE DEL PROGETTO ALTENERGY - P.O. C.T.E. I.P.A. - ADRIATIC CBC 2007/2013. COLLABORAZIONE COORDINATE A PROGETTO. QUOTA STATO	26.429,73	da traserimenti
Missione 19 - Relazioni internazionali	Programma 02 - Cooperazione territoriale	Spese correnti	1083280	PROGRAMMA DI COOPERAZIONE EUROPEA 2007-2013 CBC IPA ADRIATIC ┐ SPESE RAPPRESENTANZA, ORGANIZZAZIONE EVENTI, PUBBLICIT └ E SERVIZI PER TRASFERTA - QUOTA IPA 85% PROGETTO ADRIAWEALTH	42.818,75	da traserimenti
Missione 19 - Relazioni internazionali	Programma 02 - Cooperazione territoriale	Spese correnti	1083284	PROGRAMMA DI COOPERAZIONE EUROPEA 2007-2013 CBC IPA ADRIATIC - ALTRI BENI DI CONSUMO ┐ QUOTA IPA 85% PROGETTO ADRIAWEALTH	42.818,75	da traserimenti

ELENCO ANALITICO DELLE QUOTE VINCOLATE E ACCANTONATE DEL RISULTATO DI AMM.NE PRESUNTO AL 31/12/2017

MISSIONE	PROGRAMMA	TITOLO	NUMERO CAPITOLO	OGGETTO	IMPORTO	TIPO VINCOLO
Missione 19 - Relazioni internazionali	Programma 02 - Cooperazione territoriale	Spese correnti	1083400	P.O. COOPERAZIONE TERRITORIALE EUROPEA 2007/2013 GRECIA/ITALIA. EROGAZIONI AI BENEFICIARI FINALI DELLE CONTROPARTITE PUBBLICHE NAZIONALI (FONDO DI ROTAZIONE L. 183/87) AFFERENTI LE ATTIVITA' DI CUI ALL'ASSE 1 ASSE 2 ASSE 3	4.475.908,65	da traserimenti
Missione 19 - Relazioni internazionali	Programma 02 - Cooperazione territoriale	Spese correnti	1083410	P.O. COOPERAZIONE TERRITORIALE EUROPEA 2007/2013 GRECIA/ITALIA. COFINANZIAMENTO NAZIONALE (FONDO DI ROTAZIONE L. 183/87) ASSE 4 ASSISTENZA TECNICA.	262.748,69	da traserimenti
Missione 19 - Relazioni internazionali	Programma 02 - Cooperazione territoriale	Spese correnti	1083502	SPESE FINANZIATE DAL FONDO EUROPEO DI SVILUPPO REGIONALE (U.E.) RELATIVE ALL'ATTUAZIONE DEL PROGETTO ADRI-SEAPLANES - P.O. IPA /ADRIATIC CBC.	162,76	da traserimenti
Missione 19 - Relazioni internazionali	Programma 02 - Cooperazione territoriale	Spese correnti	1083503	SPESE FINANZIATE DAL FONDO EUROPEO DI SVILUPPO REGIONALE (U.E.) RELATIVE ALL'ATTUAZIONE DEL PROGETTO YOUTH ADRINET - P.O. IPA /ADRIATIC CBC.	1.797,63	da traserimenti
Missione 19 - Relazioni internazionali	Programma 02 - Cooperazione territoriale	Spese correnti	1083505	SPESE FINANZIATE DAL FONDO EUROPEO DI SVILUPPO REGIONALE (U.E.) RELATIVE ALL'ATTUAZIONE DEL PROGETTO SHAPE - P.O. IPA /ADRIATIC CBC.	6.134,46	da traserimenti
Missione 19 - Relazioni internazionali	Programma 02 - Cooperazione territoriale	Spese correnti	1083506	SPESE CORRENTI FINANZIATE DAL FONDO EUROPEO DI SVILUPPO REGIONALE (U.E.) RELATIVE ALL'ATTUAZIONE DEL PROGETTO 'ADRIFORT' - P.O. 'I.PA./ADRIATIC CBC'	1.275,00	da traserimenti
Missione 19 - Relazioni internazionali	Programma 02 - Cooperazione territoriale	Spese correnti	1083512	SPESE FINANZIATE DAL FONDO DI ROTAZIONE (STATO) RELATIVE ALL'ATTUAZIONE DEL PROGETTO ADRI-SEAPLANES - P.O. IPA /ADRIATIC CBC.	162,76	da traserimenti
Missione 19 - Relazioni internazionali	Programma 02 - Cooperazione territoriale	Spese correnti	1083513	SPESE FINANZIATE DAL FONDO DI ROTAZIONE (STATO) RELATIVE ALL'ATTUAZIONE DEL PROGETTO YOUTH ADRINET - P.O. IPA /ADRIATIC CBC.	1.797,63	da traserimenti
Missione 19 - Relazioni internazionali	Programma 02 - Cooperazione territoriale	Spese correnti	1083515	SPESE FINANZIATE DAL FONDO DI ROTAZIONE (STATO) RELATIVE ALL'ATTUAZIONE DEL PROGETTO SHAPE - P.O. IPA /ADRIATIC CBC.	1.901,15	da traserimenti
Missione 19 - Relazioni internazionali	Programma 02 - Cooperazione territoriale	Spese correnti	1083516	SPESE CORRENTI FINANZIATE DAL FONDO EUROPEO DI SVILUPPO REGIONALE (U.E.) RELATIVE ALL'ATTUAZIONE DEL PROGETTO CULTTOUR -PO 'SOUTH EAST EUROPE.	6.732,21	da traserimenti
Missione 19 - Relazioni internazionali	Programma 02 - Cooperazione territoriale	Spese correnti	1083517	SPESE FINANZIATE DAL FONDO DI ROTAZIONE (STATO) RELATIVE ALL'ATTUAZIONE DEL PROGETTO COULTOUR - P.O. 'SOUTH EAST EUROPE'	1.189,15	da traserimenti
Missione 19 - Relazioni internazionali	Programma 02 - Cooperazione territoriale	Spese correnti	1083518	SPESE CORRENTI, FINANZIATE DAL F.E.S.R. (QUOTA U.E.), RELATIVE ALL'ATTUAZIONE DEL PROGETTO -LA BOTTEGA DELLE VOCI- P.O. GRECIA /ITALIA CBC 2007/2013.	2.169,82	da traserimenti
Missione 19 - Relazioni internazionali	Programma 02 - Cooperazione territoriale	Spese correnti	1083519	SPESE CORRENTI, FINANZIATE DAL FONDO DI ROTAZIONE (QUOTA STATO), RELATIVE ALL'ATTUAZIONE DEL PROGETTO -LA BOTTEGA DELLE VOCI- P.O. GRECIA /ITALIA CBC 2007/2013.	2.169,82	da traserimenti
Missione 19 - Relazioni internazionali	Programma 02 - Cooperazione territoriale	Spese correnti	1083520	SPESE DIRETTE, FINANZIATEDAL FONDO DI SVILUPPO REGIONALE (U.E.), RELATIVE ALL'ATTUAZIONE DEL PROGETTO -CIELO- P.O. GRECIA-ITALIA CBC 2007/2013.	2.303,56	da traserimenti
Missione 19 - Relazioni internazionali	Programma 02 - Cooperazione territoriale	Spese correnti	1083521	SPESE DIRETTE, FINANZIATEDAL FONDO DI ROTAZIONE (STATO), RELATIVE ALL'ATTUAZIONE DEL PROGETTO -CIELO- P.O. GRECIA-ITALIA CBC 2007/2013.	2.303,56	da traserimenti

ELENCO ANALITICO DELLE QUOTE VINCOLATE E ACCANTONATE DEL RISULTATO DI AMM.NE PRESUNTO AL 31/12/2017

MISSIONE	PROGRAMMA	TITOLO	NUMERO CAPITOLO	OGGETTO	IMPORTO	TIPO VINCOLO
Missione 19 - Relazioni internazionali	Programma 02 - Cooperazione territoriale	Spese correnti	1083522	SPESE CORRENTI FINANZIATE DAL FONDO DI ROTAZIONE (STATO) RELATIVE ALL'ATTUAZIONE DEL PROGETTO 'ADRIFORT' - P.O. 'I.P.A./ADRIATIC CBC'	225,00	da traserimenti
Missione 19 - Relazioni internazionali	Programma 02 - Cooperazione territoriale	Spese correnti	1083532	SPESE DIRETTE FINANZIATE DAL FONDO EUROPEO SVILUPPO REGIONALE RELATIVE ALL'ATTUAZIONE DEL PROGETTO 'I.C.B.N.'. P.O. GRECIA/ITALIA 2007-20013-	386.444,93	da traserimenti
Missione 19 - Relazioni internazionali	Programma 02 - Cooperazione territoriale	Spese correnti	1083533	SPESE DIRETTE FINANZIATE DAL F.E.S.R. (U.E.) RELATIVE ALL'ATTUAZIONE DELL'ASSE IV - P.O. CTE GRECIA/ITALIA 2007/2013,	132.588,32	da traserimenti
Missione 19 - Relazioni internazionali	Programma 02 - Cooperazione territoriale	Spese correnti	1083536	SPESE CORRENTI FINANZIATE DAL F.E.S.R.(UE) RELATIVE ALL'ATTUAZIONE DEL PROGETTO ADRGOV -P.O I.P.A./ADRIATIC CBC .	6.291,09	da traserimenti
Missione 19 - Relazioni internazionali	Programma 02 - Cooperazione territoriale	Spese correnti	1083537	SPESE CORRENTI FINANZIATE DAL FONDO DI ROTAZIONE (STATO) RELATIVE ALL'ATTUAZIONE DEL PROGETTO ADRGOV -P.O I.P.A./ADRIATIC CBC .	1.110,16	da traserimenti
Missione 19 - Relazioni internazionali	Programma 02 - Cooperazione territoriale	Spese correnti	1083542	SPESE CORRENTI FINANZIATE DAL FONDO EUROPEO DI SVILUPPO REGIONALE (U.E.) RELATIVE ALL' ATTUAZIONE DEL PROGETTO =NEXT= - P.O. =I.P.A. / ADRIATIC CBC=	29.254,31	da traserimenti
Missione 19 - Relazioni internazionali	Programma 02 - Cooperazione territoriale	Spese correnti	1083543	SPESE CORRENTI FINANZIATE DAL FONDO DI ROTAZIONE (STATO) RELATIVE ALL' ATTUAZIONE DEL PROGETTO =NEXT= - P.O. =I.P.A. / ADRIATIC CBC=	6.239,37	da traserimenti
Missione 19 - Relazioni internazionali	Programma 02 - Cooperazione territoriale	Spese correnti	1083547	SPESE FINANZIATE DAL FONDO EUROPEO DI SVILUPPO REGIONALE (U.E.) RELATIVE ALL'ATTUAZIONE DEL PROGETTO POWERED - P.O. IPA /ADRIATIC CBC. ORGANIZZAZIONE EVENTI, INDENNITA' DI MISSIONE - RAPPRESENTANZA, ORGANIZZAZIONE EVENTI, PUBBLICITA' E SERVIZI PER TRASFER	5.863,60	da traserimenti
Missione 19 - Relazioni internazionali	Programma 02 - Cooperazione territoriale	Spese correnti	1083559	TRASFERIMENTI CORRENTI AI P.P. DI PROGETTO, FINANZIATE DAL FONDO EUROPEO DI SVILUPPO REGIONALE (U.E.,) RELATIVE ALL' ATTUAZIONE DEL PROGETTO 'GIFT 2.0. GRECIA ' ITALIA FACILITA' DI ACCESSO PER TRASPORTI E LOGISTICA 2.0.	1.609,40	da traserimenti
Missione 19 - Relazioni internazionali	Programma 02 - Cooperazione territoriale	Spese correnti	1083560	TRASFERIMENTI CORRENTI AI P.P. PUBBLICI GRECI DI PROGETTO, FINANZIATE DAL FONDO EUROPEO DI SVILUPPO REGIONALE (FESR) RELATIVE ALL' ATTUAZIONE DEL 'GIFT 2.0. GRECIA ' ITALIA FACILITA' DI ACCESSO PER TRASPORTI E LOGISTICA 2.0"- P.O. 'GRECIA / ITALIA CBC	1.609,40	da traserimenti
Missione 19 - Relazioni internazionali	Programma 02 - Cooperazione territoriale	Spese correnti	1083561	TRASFERIMENTI CORRENTI AI P.P. PRIVATI GRECI DI PROGETTO, FINANZIATE DAL FONDO EUROPEO DI SVILUPPO REGIONALE (FESR) RELATIVE ALL' ATTUAZIONE DEL 'GIFT 2.0. - GRECIA ' ITALIA FACILITA' DI ACCESSO PER TRASPORTI E LOGISTICA 2.0"- P.O. 'GRECIA / ITALIA CBC	1.609,40	da traserimenti
Missione 19 - Relazioni internazionali	Programma 02 - Cooperazione territoriale	Spese correnti	1083562	TRASFERIMENTI CORRENTI AI P.P. DI PROGETTO, C.P.N. FINANZIATE DAL FONDO DI ROTAZIONE (STATO) RELATIVE ALL' ATTUAZIONE DEL PROGETTO 'GIFT 2.0. GRECIA ' ITALIA FACILITA' DI ACCESSO PER TRASPORTI E LOGISTICA 2.0.	1.609,40	da traserimenti
Missione 19 - Relazioni internazionali	Programma 02 - Cooperazione territoriale	Spese correnti	1083563	SPESE DIRETTE, FINANZIATE DAL FONDO EUROPEO DI SVILUPPO REGIONALE (U.E.) RELATIVE ALL' ATTUAZIONE DEL PROGETTO 'GIFT 2.0. GRECIA' ITALIA FACILITA' DI ACCESSO PER TRASPORTI E LOGISTICA 2.0'- P.O. 'GRECIA / ITALIA CBC 2007/2013.	1.609,40	da traserimenti

ELENCO ANALITICO DELLE QUOTE VINCOLATE E ACCANTONATE DEL RISULTATO DI AMM.NE PRESUNTO AL 31/12/2017

MISSIONE	PROGRAMMA	TITOLO	NUMERO CAPITOLO	OGGETTO	IMPORTO	TIPO VINCOLO
Missione 19 - Relazioni internazionali	Programma 02 - Cooperazione territoriale	Spese correnti	1083564	SPESE DIRETTE, FINANZIATE DAL FONDO DI ROTAZIONE (STATO), RELATIVE ALL' ATTUAZIONE DEL PROGETTO 'GIFT 2.0. GRECIA ' ITALIA FACILITA' DI ACCESSO PER TRASPORTI E LOGISTICA 2.0'- P.O. 'GRECIA / ITALIA CBC 2007/2013	1.609,40	da traserimenti
Missione 19 - Relazioni internazionali	Programma 02 - Cooperazione territoriale	Spese correnti	1083575	_SPESE DIRETTE - VIAGGI E MISSIONI - FINANZIATE DAL FONDO EUROPEO DI SVILUPPO REGIONALE (U.E.), RELATIVE ALL'ATTUAZIONE DEL PROGETTO - CULT.ROUTES- P.O. GRECIA / ITALIA CBC 2007 / 2013 COD. D.LGS. 118/2011 MISSIONE 19 PROGRAMMA 02 - U.1.03.03.0	3.000,00	da traserimenti
Missione 19 - Relazioni internazionali	Programma 02 - Cooperazione territoriale	Spese correnti	1083581	SPESE DIRETTE - VIAGGI E MISSIONI - FINANZIATE DAL FONDO DI ROTAZIONE (STATO) RELATIVE ALL'ATTUAZIONE DEL PROGETTO -CULT.ROUTES- P.O. GRECIA / ITALIA CBC 2007 / 2013 COD. D.LGS. 118/2011 MISSIONE 19 PROGRAMMA 02 - U.1.03.03.02	1.000,00	da traserimenti
Missione 19 - Relazioni internazionali	Programma 02 - Cooperazione territoriale	Spese correnti	1083583	SPESE DIRETTE COMPENSI STAFF - FINANZIATE DAL FONDO EUROPEO DI SVILUPPO REGIONALE (U.E.), RELATIVE ALL'ATTUAZIONE DEL PROGETTO - IRMA - P.O. GRECIA / ITALIA CBC 2007/2013 COD. D.LGS. 118/2011 MISSIONE 19 PROGRAMMA 02 - U.1.01.01.01	3.850,00	da traserimenti
Missione 19 - Relazioni internazionali	Programma 02 - Cooperazione territoriale	Spese correnti	1083584	SPESE DIRETTE ONERI PREVIDENZIALI STAFF - FINANZIATE DAL FONDO EUROPEO DI SVILUPPO REGIONALE (U.E.), RELATIVE ALL'ATTUAZIONE DEL PROGETTO -IRMA - P.O. GRECIA / ITALIA CBC 2007 / 2013 COD. D.LGS. 118/2011 MISSIONE 19 PROGRAMMA 02 - U.1.01.02	3.850,00	da traserimenti
Missione 19 - Relazioni internazionali	Programma 02 - Cooperazione territoriale	Spese correnti	1083585	SPESE DIRETTE PER IRAP STAFF - FINANZIATE DAL FONDO EUROPEO DI SVILUPPO REGIONALE (U.E.), RELATIVE ALL' ATTUAZIONE DEL PROGETTO 'IRMA' - P.O. ?GRECIA / ITALIA CBC 2007 / 2013 ?, ? COD. D.LGS. 118/2011 MISSIONE 19 ? PROGRAMMA 02 - U.1.02.01.01	3.850,00	da traserimenti
Missione 19 - Relazioni internazionali	Programma 02 - Cooperazione territoriale	Spese correnti	1083586	SPESE DIRETTE ? COMPENSO E ONERI ESPERTI ESTERNI - FINANZIATE DAL FONDO EUROPEO DI SVILUPPO REGIONALE (U.E.), RELATIVE ALL? ATTUAZIONE DEL PROGETTO ??IRMA?? - P.O. ?GRECIA / ITALIA CBC 2007 / 2013 ?, ? COD. COD. D.LGS. 118/2011 MISSIONE 19 ? P	3.850,00	da traserimenti
Missione 19 - Relazioni internazionali	Programma 02 - Cooperazione territoriale	Spese correnti	1083587	SPESE DIRETTE ? VIAGGI E MISSIONI - FINANZIATE DAL FONDO EUROPEO DI SVILUPPO REGIONALE (U.E.), RELATIVE ALL? ATTUAZIONE DEL PROGETTO ??IRMA?? - P.O. ?GRECIA / ITALIA CBC 2007 / 2013 , ? COD. COD. D.LGS. 118/2011 MISSIONE 19 ? PROGRAMMA 02 - U	3.850,00	da traserimenti
Missione 19 - Relazioni internazionali	Programma 02 - Cooperazione territoriale	Spese correnti	1083588	SPESE DIRETTE ? PER ACQUISTO BENI DI CONSUMO - FINANZIATE DAL FONDO EUROPEO DI SVILUPPO REGIONALE (U.E.), RELATIVE ALL? ATTUAZIONE DEL PROGETTO ??IRMA?? - P.O. ?GRECIA / ITALIA CBC 2007 / 2013 , ? COD. D.LGS. 118/2011 MISSIONE 19 ? PROGRAMMA 02	3.850,00	da traserimenti
Missione 19 - Relazioni internazionali	Programma 02 - Cooperazione territoriale	Spese correnti	1083589	SPESE DIRETTE ? COMPENSI STAFF - FINANZIATE DAL FONDO DI ROTAZIONE (STATO), RELATIVE ALL? ATTUAZIONE DEL PROGETTO ??IRMA?? - P.O. ?GRECIA / ITALIA CBC 2007/2013 , ? COD. D.LGS. 118/2011 MISSIONE 19 ? PROGRAMMA 02 U.1.01.01.01	3.850,00	da traserimenti

ELENCO ANALITICO DELLE QUOTE VINCOLATE E ACCANTONATE DEL RISULTATO DI AMM.NE PRESUNTO AL 31/12/2017

MISSIONE	PROGRAMMA	TITOLO	NUMERO CAPITOLO	OGGETTO	IMPORTO	TIPO VINCOLO
Missione 19 - Relazioni internazionali	Programma 02 - Cooperazione territoriale	Spese correnti	1083590	SPESE DIRETTE ? ONERI PREVIDENZIALI STAFF - FINANZIATE DAL FONDO DI ROTAZIONE (STATO), RELATIVE ALL? ATTUAZIONE DEL PROGETTO ??IRMA?? - P.O. ?GRECIA / ITALIA CBC 2007 / 2013 , ? COD. D.LGS. 118/2011 MISSIONE 19 ? PROGRAMMA 02. U.1.01.02.01	3.850,00	da traserimenti
Missione 19 - Relazioni internazionali	Programma 02 - Cooperazione territoriale	Spese correnti	1083591	SPESE DIRETTE ? PER IRAP STAFF - FINANZIATE DAL FONDO DI ROTAZIONE (STATO), RELATIVE ALL? ATTUAZIONE DEL PROGETTO ??IRMA?? - P.O. ?GRECIA / ITALIA CBC 2007 / 2013 , ? COD. D.LGS. 118/2011 MISSIONE 19 ? PROGRAMMA 02 U.1.02.01.01	3.850,00	da traserimenti
Missione 19 - Relazioni internazionali	Programma 02 - Cooperazione territoriale	Spese correnti	1083592	SPESE DIRETTE - COMPENSO E ONERI ESPERTI ESTERNI - FINANZIATE DAL FONDO DI ROTAZIONE (STATO) RELATIVE ALL' ATTUAZIONE DEL PROGETTO - IRMA - P.O. - GRECIA / ITALIA CBC 2007 / 2013 - COD. COD. D.LGS. 118/2011 MISSIONE 19 - PROGRAMMA 02 - U.1.03.03.	3.850,00	da traserimenti
Missione 19 - Relazioni internazionali	Programma 02 - Cooperazione territoriale	Spese correnti	1083593	SPESE DIRETTE - VIAGGI E MISSIONI - FINANZIATE DAL FONDO DI ROTAZIONE (STATO) RELATIVE ALL'ATTUAZIONE DEL PROGETTO - IRMA - P.O. GRECIA / ITALIA CBC 2007 / 2013 COD. D.LGS. 118/2011 MISSIONE 19 PROGRAMMA 02 - U.1.03.03.02	3.850,00	da traserimenti
Missione 19 - Relazioni internazionali	Programma 02 - Cooperazione territoriale	Spese correnti	1083594	SPESE DIRETTE - PER ACQUISTO BENI DI CONSUMO - FINANZIATE DAL FONDO DI ROTAZIONE (STATO) RELATIVE ALL'ATTUAZIONE DEL PROGETTO - IRMA - P.O. GRECIA / ITALIA CBC 2007 / 2013 COD. D.LGS. 118/2011 MISSIONE 19 PROGRAMMA 02 - U.1.03.01.02	3.850,00	da traserimenti
Missione 19 - Relazioni internazionali	Programma 02 - Cooperazione territoriale	Spese correnti	1083599	SPESE DIRETTE - VIAGGI E MISSIONI - FINANZIATE DAL FONDO EUROPEO DI SVILUPPO REGIONALE IPA (U.E.) RELATIVE ALL' ATTUAZIONE DEL PROGETTO -ECO-SEA- P.O. IPA/ADRIATIC CBC 2007 / 2013 COD. D.LGS. 118/2011 MISSIONE 19 PROGRAMMA 02 - U.1.03.03.02	8.500,00	da traserimenti
Missione 19 - Relazioni internazionali	Programma 02 - Cooperazione territoriale	Spese correnti	1083606	SPESE DIRETTE - VIAGGI E MISSIONI - FINANZIATE DAL FONDO DI ROTAZIONE (STATO) RELATIVE ALL' ATTUAZIONE DEL PROGETTO -ECO-SEA- P.O. IPA/ADRIATIC CBC 2007 / 2013 COD. D.LGS. 118/2011 MISSIONE 19 PROGRAMMA 02 - U.1.03.03.02	1.500,00	da traserimenti
Missione 19 - Relazioni internazionali	Programma 02 - Cooperazione territoriale	Spese correnti	1083607	SPESE FINANZIATE DAL FONDO EUROPEO DI SVILUPPO REGIONALE (U.E.) RELATIVE ALL'ATTUAZIONE DEL PROGETTO ADRI-SEAPLANES - P.O. IPA /ADRIATIC CBC. ACQUISTO BENI DI CONSUMO - ALTRI BENI DI CONSUMO	162,76	da traserimenti
Missione 19 - Relazioni internazionali	Programma 02 - Cooperazione territoriale	Spese correnti	1083608	SPESE FINANZIATE DAL FONDO EUROPEO DI SVILUPPO REGIONALE (U.E.) RELATIVE ALL'ATTUAZIONE DEL PROGETTO ADRI-SEAPLANES - P.O. IPA /ADRIATIC CBC. IRAP - IMPOSTA REGIONALE SULLE ATTIVITA' PRODUTTIVE (IRAP)	162,76	da traserimenti
Missione 19 - Relazioni internazionali	Programma 02 - Cooperazione territoriale	Spese correnti	1083609	SPESE FINANZIATE DAL FONDO EUROPEO DI SVILUPPO REGIONALE (U.E.) RELATIVE ALL'ATTUAZIONE DEL PROGETTO ADRI-SEAPLANES - P.O. IPA /ADRIATIC CBC. ORGANIZZAZIONE EVENTI, INDENNITA' DI MISSIONE - RAPPRESENTANZA, ORGANIZZAZIONE EVENTI, PUBBLICITA' E SERVIZI PER	162,76	da traserimenti

ELENCO ANALITICO DELLE QUOTE VINCOLATE E ACCANTONATE DEL RISULTATO DI AMM.NE PRESUNTO AL 31/12/2017

MISSIONE	PROGRAMMA	TITOLO	NUMERO CAPITOLO	OGGETTO	IMPORTO	TIPO VINCOLO
Missione 19 - Relazioni internazionali	Programma 02 - Cooperazione territoriale	Spese correnti	1083611	SPESE RELATIVE AI TRASFERIMENTI ALL'ASSOCIAZIONE MEDINA PER L'ATTUAZIONE DELLE ATTIVIT └ DEL PROGETTO -GOLFO DE FONSECA: UN MODELO DE GESTION MANCOMUNADA TRINACIONAL SOSTENIBLE DEL TERRITORIO Y SUS RECURSOS AMBIENTALES - COD. DCI-NSAPVD/2012/115 (EUROPEAID	102.908,58	da traserimenti
Missione 19 - Relazioni internazionali	Programma 02 - Cooperazione territoriale	Spese correnti	1083612	SPESE DIRETTE COMPENSI STAFF - FINANZIATE DAL FONDO EUROPEO DI SVILUPPO REGIONALE (U.E.), RELATIVE ALL' ATTUAZIONE DEL PROGETTO -WAS4D- - P.O.-GRECIA / ITALIA CBC 2007/2013	5.918,00	da traserimenti
Missione 19 - Relazioni internazionali	Programma 02 - Cooperazione territoriale	Spese correnti	1083613	SPESE DIRETTE COMPENSI STAFF - FINANZIATE DAL FONDO DI ROTAZIONE (STATO), RELATIVE ALL' ATTUAZIONE DEL PROGETTO -WAS4D- - P.O.-GRECIA / ITALIA CBC 2007/2013	5.918,00	da traserimenti
Missione 19 - Relazioni internazionali	Programma 02 - Cooperazione territoriale	Spese correnti	1083614	SPESE DIRETTE - ONERI PREVIDENZIALI STAFF - FINANZIATE DAL FONDO EUROPEO DI SVILUPPO REGIONALE (U.E.), RELATIVE ALL' ATTUAZIONE DEL PROGETTO -WAS4D- - P.O.-GRECIA / ITALIA CBC 2007/2013	5.918,00	da traserimenti
Missione 19 - Relazioni internazionali	Programma 02 - Cooperazione territoriale	Spese correnti	1083615	SPESE DIRETTE ONERI PREVIDENZIALI STAFF - FINANZIATE DAL FONDO DI ROTAZIONE (STATO), RELATIVE ALL'ATTUAZIONE DEL PROGETTO --WAS4D-- - P.O. -GRECIA / ITALIA CBC 2007 / 2013	5.918,00	da traserimenti
Missione 19 - Relazioni internazionali	Programma 02 - Cooperazione territoriale	Spese correnti	1083616	SPESE DIRETTE -PER IRAP STAFF- FINANZIATE DAL FONDO EUROPEO DI SVILUPPO REGIONALE (U.E.), RELATIVE ALL' ATTUAZIONE DEL PROGETTO -WAS4D- - P.O.-GRECIA / ITALIA CBC 2007/2013	5.918,00	da traserimenti
Missione 19 - Relazioni internazionali	Programma 02 - Cooperazione territoriale	Spese correnti	1083617	SPESE DIRETTE - IRAP STAFF - FINANZIATE DAL FONDO DI ROTAZIONE (STATO), RELATIVE ALL'ATTUAZIONE DEL PROGETTO --WAS4D-- - P.O. -GRECIA / ITALIA CBC 2007 / 2013	5.918,00	da traserimenti
Missione 19 - Relazioni internazionali	Programma 02 - Cooperazione territoriale	Spese correnti	1083620	SPESE DIRETTE -VIAGGI E MISSIONI- FINANZIATE DAL FONDO EUROPEO DI SVILUPPO REGIONALE (U.E.), RELATIVE ALL' ATTUAZIONE DEL PROGETTO -WAS4D- - P.O.-GRECIA / ITALIA CBC 2007/2013	5.918,00	da traserimenti
Missione 19 - Relazioni internazionali	Programma 02 - Cooperazione territoriale	Spese correnti	1083621	SPESE DIRETTE - VIAGGI E MISSIONI - FINANZIATE DAL FONDO DI ROTAZIONE (STATO), RELATIVE ALL'ATTUAZIONE DEL PROGETTO --WAS4D-- - P.O. -GRECIA / ITALIA CBC 2007 / 2013	5.918,00	da traserimenti
Missione 19 - Relazioni internazionali	Programma 02 - Cooperazione territoriale	Spese correnti	1083622	SPESE DIRETTE, FINANZIATE DAL F.E.S.R. (FONDO EUROPEO DI SVILUPPO REGIONALE) (U.E.), RELATIVE ALL' ATTUAZIONE DELLA CONVENZIONE TRA REGIONE EMILIA ROMAGNA/ERVET E REGIONE PUGLIA P.O. MED/FESR 2007/2013	5.879,95	da traserimenti
Missione 19 - Relazioni internazionali	Programma 02 - Cooperazione territoriale	Spese correnti	1083623	SPESE CORRENTI - FINANZIATE DAL F.E.S.R. (FONDO EUROPEO DI SVILUPPO REGIONALE) (U.E.), RELATIVE ALL' ATTUAZIONE DEL PROGETTO - R.E.A.D.Y. MED. FISH - P.O. - P.O. -E.N.P.I. CBC MEDITERRANEAN SEA BASIN PROGRAMME-	22.500,00	da traserimenti
Missione 19 - Relazioni internazionali	Programma 02 - Cooperazione territoriale	Spese correnti	1083624	SPESE CORRENTI - FINANZIATE DAL FONDO DI ROTAZIONE (STATO), RELATIVE ALL'ATTUAZIONE DEL PROGETTO -R.E.A.D.Y. MED. FICH- - P.O. - P.O. -E.N.P.I. CBC MEDITERRANEAN SEA BASIN PROGRAMME-	2.500,00	da traserimenti

ELENCO ANALITICO DELLE QUOTE VINCOLATE E ACCANTONATE DEL RISULTATO DI AMM.NE PRESUNTO AL 31/12/2017

MISSIONE	PROGRAMMA	TITOLO	NUMERO CAPITOLO	OGGETTO	IMPORTO	TIPO VINCOLO
Missione 19 - Relazioni internazionali	Programma 02 - Cooperazione territoriale	Spese correnti	1083633	SPESE DIRETTE - COMPENSI STAFF - FINANZIATE DAL FONDO EUROPEO DI SVILUPPO REGIONALE (U.E.), RELATIVE ALL'ATTUAZIONE DEL PROGETTO -INTRA- - P.O. - GRECIA / ITALIA CBC 2007/2013	1.775,88	da traserimenti
Missione 19 - Relazioni internazionali	Programma 02 - Cooperazione territoriale	Spese correnti	1083635	SPESE DIRETTE -VIAGGI E MISSIONI- FINANZIATE DAL FONDO EUROPEO DI SVILUPPO REGIONALE (U.E.), RELATIVE ALL'ATTUAZIONE DEL PROGETTO -INTRA- - P.O. - GRECIA / ITALIA CBC 2007/2013	623,96	da traserimenti
Missione 19 - Relazioni internazionali	Programma 02 - Cooperazione territoriale	Spese correnti	1083638	SPESE DIRETTE -VIAGGI E MISSIONI- FINANZIATE DAL FONDO DI ROTAZIONE (STATO), RELATIVE ALL'ATTUAZIONE DEL PROGETTO -INTRA- P.O. - GRECIA / ITALIA CBC 2007/2013	1.686,04	da traserimenti
Missione 19 - Relazioni internazionali	Programma 02 - Cooperazione territoriale	Spese correnti	1083639	SPESE DIRETTE - COMPENSI STAFF - FINANZIATE DAL FONDO EUROPEO DI SVILUPPO REGIONALE (U.E.), RELATIVE ALL'ATTUAZIONE DEL PROGETTO -E.H.P.P.C. - MED- P.O. E.N.P.I. - MED CBC 2007/2013	4.351,52	da traserimenti
Missione 19 - Relazioni internazionali	Programma 02 - Cooperazione territoriale	Spese correnti	1083640	SPESE DIRETTE -ALTRI SERVIZI- FINANZIATE DAL FONDO EUROPEO DI SVILUPPO REGIONALE (U.E.), RELATIVE ALL'ATTUAZIONE DEL PROGETTO - E.H.P.P.C. - MED- P.O. E.N.P.I. - MED CBC 2007/2013	19.311,29	da traserimenti
Missione 19 - Relazioni internazionali	Programma 02 - Cooperazione territoriale	Spese correnti	1083641	SPESE DIRETTE -VIAGGI E MISSIONI- FINANZIATE DAL FONDO EUROPEO DI SVILUPPO REGIONALE (U.E.), RELATIVE ALL'ATTUAZIONE DEL PROGETTO -E.H.P.P.C. - MED- P.O. E.N.P.I. - MED CBC 2007/2013	3.920,03	da traserimenti
Missione 19 - Relazioni internazionali	Programma 02 - Cooperazione territoriale	Spese correnti	1083642	SPESE DIRETTE - PER ACQUISTO BENI DI CONSUMO - FINANZIATE DAL FONDO EUROPEO DI SVILUPPO REGIONALE (U.E.), RELATIVE ALL'ATTUAZIONE DEL PROGETTO -E.H.P.P.C. - MED- P.O. E.N.P.I. - MED CBC 2007/2013	1.948,00	da traserimenti
Missione 19 - Relazioni internazionali	Programma 02 - Cooperazione territoriale	Spese correnti	1083643	SPESE DIRETTE - COMPENSI STAFF - FINANZIATE DAL FONDO DI ROTAZIONE (STATO), RELATIVE ALL'ATTUAZIONE DEL PROGETTO -E.H.P.P.C. - MED- P.O. E.N.P.I. - MED CBC 2007/2013	783,50	da traserimenti
Missione 19 - Relazioni internazionali	Programma 02 - Cooperazione territoriale	Spese correnti	1083644	SPESE DIRETTE -ALTRI SERVIZI- FINANZIATE DAL FONDO DI ROTAZIONE (STATO), RELATIVE ALL'ATTUAZIONE DEL PROGETTO - E.H.P.P.C. - MED- P.O. E.N.P.I. - MED CBC 2007/2013	2.465,31	da traserimenti
Missione 19 - Relazioni internazionali	Programma 02 - Cooperazione territoriale	Spese correnti	1083645	SPESE DIRETTE -VIAGGI E MISSIONI- FINANZIATE DAL FONDO DI ROTAZIONE (STATO), RELATIVE ALL'ATTUAZIONE DEL PROGETTO -E.H.P.P.C. - MED- P.O. E.N.P.I.- MED CBC 2007/2013	735,56	da traserimenti
Missione 19 - Relazioni internazionali	Programma 02 - Cooperazione territoriale	Spese correnti	1083646	SPESE DIRETTE - PER ACQUISTO BENI DI CONSUMO - FINANZIATE DAL FONDO DI ROTAZIONE (STATO), RELATIVE ALL'ATTUAZIONE DEL PROGETTO -E.H.P.P.C. - MED- P.O. E.N.P.I. - MED CBC 2007/2013	516,44	da traserimenti
Missione 19 - Relazioni internazionali	Programma 02 - Cooperazione territoriale	Spese correnti	1083647	SPESE FINANZIATE DAL FONDO EUROPEO DI SVILUPPO REGIONALE (U.E.) RELATIVE ALL'ATTUAZIONE DEL PROGETTO YOUTH ADRINET - P.O. IPA /ADRIATIC CBC. IRAP - IMPOSTA REGIONALE SULLE ATTIVITA' PRODUTTIVE (IRAP)	1.797,63	da traserimenti
Missione 19 - Relazioni internazionali	Programma 02 - Cooperazione territoriale	Spese correnti	1083648	SPESE FINANZIATE DAL FONDO EUROPEO DI SVILUPPO REGIONALE (U.E.) RELATIVE ALL'ATTUAZIONE DEL PROGETTO YOUTH ADRINET - P.O. IPA /ADRIATIC CBC. ORGANIZZAZIONE EVENTI, INDENNITA' DI MISSIONE - RAPPRESENTANZA, ORGANIZZAZIONE EVENTI, PUBBLICITA' E SERVIZI PER T	1.797,63	da traserimenti

ELENCO ANALITICO DELLE QUOTE VINCOLATE E ACCANTONATE DEL RISULTATO DI AMM.NE PRESUNTO AL 31/12/2017

MISSIONE	PROGRAMMA	TITOLO	NUMERO CAPITOLO	OGGETTO	IMPORTO	TIPO VINCOLO
Missione 19 - Relazioni internazionali	Programma 02 - Cooperazione territoriale	Spese correnti	1083663	SPESE FINANZIATE DAL FONDO DI ROTAZIONE (STATO) RELATIVE ALL'ATTUAZIONE DEL PROGETTO POWERED - P.O. IPA /ADRIATIC CBC. ORGANIZZAZIONE EVENTI, INDENNITA' DI MISSIONE - RAPPRESENTANZA, ORGANIZZAZIONE EVENTI, PUBBLICITA' E SERVIZI PER TRASFERTA	320,30	da traserimenti
Missione 19 - Relazioni internazionali	Programma 02 - Cooperazione territoriale	Spese correnti	1083664	SPESE FINANZIATE DAL FONDO DI ROTAZIONE (STATO) RELATIVE ALL'ATTUAZIONE DEL PROGETTO ADRI-SEAPLANES - P.O. IPA /ADRIATIC CBC. - IRAP - IMPOSTA REGIONALE SULLE ATTIVITA' PRODUTTIVE (IRAP)	162,76	da traserimenti
Missione 19 - Relazioni internazionali	Programma 02 - Cooperazione territoriale	Spese correnti	1083665	SPESE FINANZIATE DAL FONDO DI ROTAZIONE (STATO) RELATIVE ALL'ATTUAZIONE DEL PROGETTO ADRI-SEAPLANES - P.O. IPA /ADRIATIC CBC. ORGANIZZAZIONE EVENTI, INDENNITA' DI MISSIONE - RAPPRESENTANZA, ORGANIZZAZIONE EVENTI, PUBBLICITA' E SERVIZI PER TRASFERTA	162,76	da traserimenti
Missione 19 - Relazioni internazionali	Programma 02 - Cooperazione territoriale	Spese correnti	1083666	SPESE FINANZIATE DAL FONDO DI ROTAZIONE (STATO) RELATIVE ALL'ATTUAZIONE DEL PROGETTO YOUTH ADRINET - P.O. IPA /ADRIATIC CBC. IRAP - IMPOSTA REGIONALE SULLE ATTIVITA' PRODUTTIVE (IRAP)	1.797,63	da traserimenti
Missione 19 - Relazioni internazionali	Programma 02 - Cooperazione territoriale	Spese correnti	1083667	SPESE FINANZIATE DAL FONDO DI ROTAZIONE (STATO) RELATIVE ALL'ATTUAZIONE DEL PROGETTO YOUTH ADRINET - P.O. IPA /ADRIATIC CBC. ORGANIZZAZIONE EVENTI, INDENNITA' DI MISSIONE - RAPPRESENTANZA, ORGANIZZAZIONE EVENTI, PUBBLICITA' E SERVIZI PER TRASFERTA	1.797,63	da traserimenti
Missione 19 - Relazioni internazionali	Programma 02 - Cooperazione territoriale	Spese correnti	1083681	SPESE CORRENTI, FINANZIATE DAL F.E.S.R. (QUOTA U.E.), RELATIVE ALL'ATTUAZIONE DEL PROGETTO -LA BOTTEGA DELLE VOCI- P.O. GRECIA /ITALIA CBC 2007/2013. IRAP - IMPOSTA REGIONALE SULLE ATTIVITA' PRODUTTIVE (IRAP)	2.169,82	da traserimenti
Missione 19 - Relazioni internazionali	Programma 02 - Cooperazione territoriale	Spese correnti	1083682	SPESE CORRENTI, FINANZIATE DAL F.E.S.R. (QUOTA U.E.), RELATIVE ALL'ATTUAZIONE DEL PROGETTO -LA BOTTEGA DELLE VOCI- P.O. GRECIA /ITALIA CBC 2007/2013. ORGANIZZAZIONE EVENTI, INDENNITA' DI MISSIONE - RAPPRESENTANZA, ORGANIZZAZIONE EVENTI, PUBBLICITA' E SERV	2.169,82	da traserimenti
Missione 19 - Relazioni internazionali	Programma 02 - Cooperazione territoriale	Spese correnti	1083683	SPESE CORRENTI, FINANZIATE DAL F.E.S.R. (QUOTA U.E.), RELATIVE ALL'ATTUAZIONE DEL PROGETTO -LA BOTTEGA DELLE VOCI- P.O. GRECIA /ITALIA CBC 2007/2013. - ALTRI SERVIZI	2.169,82	da traserimenti
Missione 19 - Relazioni internazionali	Programma 02 - Cooperazione territoriale	Spese correnti	1083684	SPESE CORRENTI, FINANZIATE DAL FONDO DI ROTAZIONE (QUOTA STATO), RELATIVE ALL'ATTUAZIONE DEL PROGETTO -LA BOTTEGA DELLE VOCI- P.O. GRECIA /ITALIA CBC 2007/2013. IRAP - IMPOSTA REGIONALE SULLE ATTIVITA' PRODUTTIVE (IRAP)	2.169,82	da traserimenti
Missione 19 - Relazioni internazionali	Programma 02 - Cooperazione territoriale	Spese correnti	1083685	SPESE CORRENTI, FINANZIATE DAL FONDO DI ROTAZIONE (QUOTA STATO), RELATIVE ALL'ATTUAZIONE DEL PROGETTO -LA BOTTEGA DELLE VOCI- P.O. GRECIA /ITALIA CBC 2007/2013. ORGANIZZAZIONE EVENTI, INDENNITA' DI MISSIONE - RAPPRESENTANZA, ORGANIZZAZIONE EVENTI, PUBBLIC	2.169,82	da traserimenti
Missione 19 - Relazioni internazionali	Programma 02 - Cooperazione territoriale	Spese correnti	1083686	SPESE CORRENTI, FINANZIATE DAL FONDO DI ROTAZIONE (QUOTA STATO), RELATIVE ALL'ATTUAZIONE DEL PROGETTO -LA BOTTEGA DELLE VOCI- P.O. GRECIA /ITALIA CBC 2007/2013. - ALTRI SERVIZI	2.169,82	da traserimenti

ELENCO ANALITICO DELLE QUOTE VINCOLATE E ACCANTONATE DEL RISULTATO DI AMM.NE PRESUNTO AL 31/12/2017

MISSIONE	PROGRAMMA	TITOLO	NUMERO CAPITOLO	OGGETTO	IMPORTO	TIPO VINCOLO
Missione 19 - Relazioni internazionali	Programma 02 - Cooperazione territoriale	Spese correnti	1083687	SPESE CORRENTI, FINANZIATE DAL FONDO DI ROTAZIONE (QUOTA STATO), RELATIVE ALL'ATTUAZIONE DEL PROGETTO -LA BOTTEGA DELLE VOCI- P.O. GRECIA /ITALIA CBC 2007/2013. PUBBLICAZIONI - GIORNALI, RIVISTE E PUBBLICAZIONI	2.169,82	da traserimenti
Missione 19 - Relazioni internazionali	Programma 02 - Cooperazione territoriale	Spese correnti	1083688	SPESE DIRETTE, FINANZIATEDAL FONDO DI SVILUPPO REGIONALE (U.E.), RELATIVE ALL'ATTUAZIONE DEL PROGETTO -CIELO- P.O. GRECIA-ITALIA CBC 2007/2013. IRAP - IMPOSTA REGIONALE SULLE ATTIVITA' PRODUTTIVE (IRAP)	2.303,56	da traserimenti
Missione 19 - Relazioni internazionali	Programma 02 - Cooperazione territoriale	Spese correnti	1083689	SPESE DIRETTE, FINANZIATEDAL FONDO DI SVILUPPO REGIONALE (U.E.), RELATIVE ALL'ATTUAZIONE DEL PROGETTO -CIELO- P.O. GRECIA-ITALIA CBC 2007/2013. ORGANIZZAZIONE EVENTI, INDENNITA' DI MISSIONE - RAPPRESENTANZA, ORGANIZZAZIONE EVENTI, PUBBLICITA' E SERVIZI PE	2.303,56	da traserimenti
Missione 19 - Relazioni internazionali	Programma 02 - Cooperazione territoriale	Spese correnti	1083689	SPESE DIRETTE, FINANZIATEDAL FONDO DI SVILUPPO REGIONALE (U.E.), RELATIVE ALL'ATTUAZIONE DEL PROGETTO -CIELO- P.O. GRECIA-ITALIA CBC 2007/2013. ORGANIZZAZIONE EVENTI, INDENNITA' DI MISSIONE - RAPPRESENTANZA, ORGANIZZAZIONE EVENTI, PUBBLICITA' E SERVIZI PE	1.950,00	da traserimenti
Missione 19 - Relazioni internazionali	Programma 02 - Cooperazione territoriale	Spese correnti	1083690	SPESE DIRETTE, FINANZIATEDAL FONDO DI SVILUPPO REGIONALE (U.E.), RELATIVE ALL'ATTUAZIONE DEL PROGETTO -CIELO- P.O. GRECIA-ITALIA CBC 2007/2013. PUBBLICAZIONI - GIORNALI, RIVISTE E PUBBLICAZIONI	2.303,56	da traserimenti
Missione 19 - Relazioni internazionali	Programma 02 - Cooperazione territoriale	Spese correnti	1083691	SPESE DIRETTE, FINANZIATEDAL FONDO DI ROTAZIONE (STATO), RELATIVE ALL'ATTUAZIONE DEL PROGETTO -CIELO- P.O. GRECIA-ITALIA CBC 2007/2013. ORGANIZZAZIONE EVENTI, INDENNITA' DI MISSIONE - RAPPRESENTANZA, ORGANIZZAZIONE EVENTI, PUBBLICITA' E SERVIZI PER TRASFE	2.303,56	da traserimenti
Missione 19 - Relazioni internazionali	Programma 02 - Cooperazione territoriale	Spese correnti	1083691	SPESE DIRETTE, FINANZIATEDAL FONDO DI ROTAZIONE (STATO), RELATIVE ALL'ATTUAZIONE DEL PROGETTO -CIELO- P.O. GRECIA-ITALIA CBC 2007/2013. ORGANIZZAZIONE EVENTI, INDENNITA' DI MISSIONE - RAPPRESENTANZA, ORGANIZZAZIONE EVENTI, PUBBLICITA' E SERVIZI PER TRASFE	650,00	da traserimenti
Missione 19 - Relazioni internazionali	Programma 02 - Cooperazione territoriale	Spese correnti	1083692	SPESE DIRETTE, FINANZIATEDAL FONDO DI ROTAZIONE (STATO), RELATIVE ALL'ATTUAZIONE DEL PROGETTO -CIELO- P.O. GRECIA-ITALIA CBC 2007/2013. PUBBLICAZIONI - GIORNALI, RIVISTE E PUBBLICAZIONI	2.303,56	da traserimenti
Missione 19 - Relazioni internazionali	Programma 02 - Cooperazione territoriale	Spese correnti	1083693	SPESE DIRETTE, FINANZIATEDAL FONDO DI ROTAZIONE (STATO), RELATIVE ALL'ATTUAZIONE DEL PROGETTO -CIELO- P.O. GRECIA-ITALIA CBC 2007/2013. ACQUISTO BENI DI CONSUMO - ALTRI BENI DI CONSUMO	2.303,56	da traserimenti
Missione 19 - Relazioni internazionali	Programma 02 - Cooperazione territoriale	Spese correnti	1083694	SPESE DIRETTE, FINANZIATEDAL FONDO DI ROTAZIONE (STATO), RELATIVE ALL'ATTUAZIONE DEL PROGETTO -CIELO- P.O. GRECIA-ITALIA CBC 2007/2013. IRAP - IMPOSTA REGIONALE SULLE ATTIVITA' PRODUTTIVE (IRAP)	2.303,56	da traserimenti
Missione 19 - Relazioni internazionali	Programma 02 - Cooperazione territoriale	Spese correnti	1083729	SPESE DIRETTE FINANZIATE DAL F.E.S.R. (U.E.) RELATIVE ALL'ATTUAZIONE DELL'ASSE IV - P.O. CTE GRECIA/ITALIA 2007/2013, - IRAP - IMPOSTA REGIONALE SULLE ATTIVITA' PRODUTTIVE (IRAP)	1.551,07	da traserimenti

ELENCO ANALITICO DELLE QUOTE VINCOLATE E ACCANTONATE DEL RISULTATO DI AMM.NE PRESUNTO AL 31/12/2017

MISSIONE	PROGRAMMA	TITOLO	NUMERO CAPITOLO	OGGETTO	IMPORTO	TIPO VINCOLO
Missione 19 - Relazioni internazionali	Programma 02 - Cooperazione territoriale	Spese correnti	1083730	SPESE DIRETTE FINANZIATE DAL F.E.S.R. (U.E.) RELATIVE ALL'ATTUAZIONE DELL'ASSE IV - P.O. CTE GRECIA/ITALIA 2007/2013, ORGANIZZAZIONE EVENTI, INDENNITA' DI MISSIONE - RAPPRESENTANZA, ORGANIZZAZIONE EVENTI, PUBBLICITA' E SERVIZI PER TRASFERTA	23.993,87	da traserimenti
Missione 19 - Relazioni internazionali	Programma 02 - Cooperazione territoriale	Spese correnti	1083731	SPESE DIRETTE FINANZIATE DAL F.E.S.R. (U.E.) RELATIVE ALL'ATTUAZIONE DELL'ASSE IV - P.O. CTE GRECIA/ITALIA 2007/2013, - ACQUISTO BENI DI CONSUMO - ALTRI BENI DI CONSUMO	612,68	da traserimenti
Missione 19 - Relazioni internazionali	Programma 02 - Cooperazione territoriale	Spese correnti	1083732	SPESE DIRETTE FINANZIATE DAL F.E.S.R. (U.E.) RELATIVE ALL'ATTUAZIONE DELL'ASSE IV - P.O. CTE GRECIA/ITALIA 2007/2013, UTENZE E CANONI - UTENZE E CANONI	1.348,67	da traserimenti
Missione 19 - Relazioni internazionali	Programma 02 - Cooperazione territoriale	Spese correnti	1083746	SPESE CORRENTI FINANZIATE DAL F.E.S.R.(UE) RELATIVE ALL'ATTUAZIONE DEL PROGETTO ADRGOV -P.O I.P.A./ADRIATIC CBC . ORGANIZZAZIONE EVENTI, INDENNITA' DI MISSIONE - RAPPRESENTANZA, ORGANIZZAZIONE EVENTI, PUBBLICITA' E SERVIZI PER TRASFERTA	21.390,38	da traserimenti
Missione 19 - Relazioni internazionali	Programma 02 - Cooperazione territoriale	Spese correnti	1083747	SPESE CORRENTI FINANZIATE DAL F.E.S.R.(UE) RELATIVE ALL'ATTUAZIONE DEL PROGETTO ADRGOV -P.O I.P.A./ADRIATIC CBC . ACQUISTO BENI DI CONSUMO - ALTRI BENI DI CONSUMO	1.001,01	da traserimenti
Missione 19 - Relazioni internazionali	Programma 02 - Cooperazione territoriale	Spese correnti	1083748	SPESE CORRENTI FINANZIATE DAL FONDO DI ROTAZIONE (STATO) RELATIVE ALL'ATTUAZIONE DEL PROGETTO ADRGOV -P.O I.P.A./ADRIATIC CBC . ACQUISTO BENI DI CONSUMO - ALTRI BENI DI CONSUMO	176,65	da traserimenti
Missione 19 - Relazioni internazionali	Programma 02 - Cooperazione territoriale	Spese correnti	1083750	SPESE CORRENTI FINANZIATE DAL FONDO DI ROTAZIONE (STATO) RELATIVE ALL'ATTUAZIONE DEL PROGETTO ADRGOV -P.O I.P.A./ADRIATIC CBC . ORGANIZZAZIONE EVENTI, INDENNITA' DI MISSIONE - RAPPRESENTANZA, ORGANIZZAZIONE EVENTI, PUBBLICITA' E SERVIZI PER TRASFERTA	4.679,81	da traserimenti
Missione 19 - Relazioni internazionali	Programma 02 - Cooperazione territoriale	Spese correnti	1083786	SPESE DIRETTE FINANZIATE DAL FONDO I.P.A. RELATIVO ALL'ATTUAZIONE DEL PROGETTO 'ALTENERGY' - P.O. C.T.E. I.P.A. - ADRIATIC C.B.C. 2007/2013 - ALTRI SERVIZI N.A.C. QUOTA COMUNITARIA	26.429,73	da traserimenti
Missione 19 - Relazioni internazionali	Programma 02 - Cooperazione territoriale	Spese correnti	1084021	TRASFERIMENTI CORRENTI A SOCIETA' CONTROLLATE - AEROPORTI DI PUGLIA - FINANZIATE DAL FONDO EUROPEO DI SVILUPPO REGIONALE RELATIVO ALL' ATTUAZIONE DEL PROGETTO 'GIFT 2.0. - P.O. C.T.E. GRECIA / ITALIA 2007/2013.	1.609,40	da traserimenti
Missione 19 - Relazioni internazionali	Programma 02 - Cooperazione territoriale	Spese correnti	1084022	TRASFERIMENTI CORRENTI A AUTORITA' PORTUALI - FINANZIATE DAL FONDO EUROPEO DI SVILUPPO REGIONALE RELATIVO ALL' ATTUAZIONE DEL PROGETTO 'GIFT 2.0. - P.O. C.T.E. GRECIA / ITALIA 2007/2013.	1.609,40	da traserimenti
Missione 19 - Relazioni internazionali	Programma 02 - Cooperazione territoriale	Spese correnti	1084023	SPESE DIRETTE FINANZIATE DAL FONDO EUROPEO DI SVILUPPO REGIONALE RELATIVO ALL' ATTUAZIONE DEL PROGETTO 'GIFT 2.0. - P.O. C.T.E. GRECIA / ITALIA 2007/2013 - RETRIBUZIONI DIPENDENTI	1.609,40	da traserimenti
Missione 19 - Relazioni internazionali	Programma 02 - Cooperazione territoriale	Spese correnti	1084024	SPESE DIRETTE FINANZIATE DAL FONDO EUROPEO DI SVILUPPO REGIONALE RELATIVO ALL' ATTUAZIONE DEL PROGETTO 'GIFT 2.0. - P.O. C.T.E. GRECIA / ITALIA 2007/2013 - CONTRIBUTI SOCIALI CARICO ENTE	1.609,40	da traserimenti

ELENCO ANALITICO DELLE QUOTE VINCOLATE E ACCANTONATE DEL RISULTATO DI AMM.NE PRESUNTO AL 31/12/2017

MISSIONE	PROGRAMMA	TITOLO	NUMERO CAPITOLO	OGGETTO	IMPORTO	TIPO VINCOLO
Missione 19 - Relazioni internazionali	Programma 02 - Cooperazione territoriale	Spese correnti	1084025	SPESE DIRETTE FINANZIATE DAL FONDO EUROPEO DI SVILUPPO REGIONALE RELATIVO ALL' ATTUAZIONE DEL PROGETTO 'GIFT 2.0. - P.O. C.T.E. GRECIA / ITALIA 2007/2013 - I.R.A.P.	1.609,40	da traserimenti
Missione 19 - Relazioni internazionali	Programma 02 - Cooperazione territoriale	Spese correnti	1084026	SPESE DIRETTE FINANZIATE DAL FONDO EUROPEO DI SVILUPPO REGIONALE RELATIVO ALL' ATTUAZIONE DEL PROGETTO 'GIFT 2.0. - P.O. C.T.E. GRECIA / ITALIA 2007/2013 - MISSIONI/EVENTI/PUBBLICITA'	1.609,40	da traserimenti
Missione 19 - Relazioni internazionali	Programma 02 - Cooperazione territoriale	Spese correnti	1084027	SPESE DIRETTE FINANZIATE DAL FONDO EUROPEO DI SVILUPPO REGIONALE RELATIVO ALL' ATTUAZIONE DEL PROGETTO 'GIFT 2.0. - P.O. C.T.E. GRECIA / ITALIA 2007/2013 - ACQUISTO BENI DI CONSUMO	1.609,40	da traserimenti
Missione 19 - Relazioni internazionali	Programma 02 - Cooperazione territoriale	Spese correnti	1084030	TRASFERIMENTI CORRENTI A SOCIETA' CONTROLLATE - AEROPORTI DI PUGLIA - FINANZIATE DAL FONDO DI ROTAZIONE (EX L. 183/87) RELATIVO ALL' ATTUAZIONE DEL PROGETTO 'GIFT 2.0. - P.O. C.T.E. GRECIA / ITALIA 2007/2013.	1.609,40	da traserimenti
Missione 19 - Relazioni internazionali	Programma 02 - Cooperazione territoriale	Spese correnti	1084031	TRASFERIMENTI CORRENTI A AUTORITA' PORTUALI - FINANZIATE DAL FONDO DI ROTAZIONE (EX L. 183/87) RELATIVO ALL' ATTUAZIONE DEL PROGETTO 'GIFT 2.0. - P.O. C.T.E. GRECIA / ITALIA 2007/2013.	1.609,40	da traserimenti
Missione 19 - Relazioni internazionali	Programma 02 - Cooperazione territoriale	Spese correnti	1084032	SPESE DIRETTE FINANZIATE DAL FONDO DI ROTAZIONE (EX L. 183/87) RELATIVO ALL' ATTUAZIONE DEL PROGETTO 'GIFT 2.0. - P.O. C.T.E. GRECIA / ITALIA 2007/2013 - RETRIBUZIONI DIPENDENTI	1.609,40	da traserimenti
Missione 19 - Relazioni internazionali	Programma 02 - Cooperazione territoriale	Spese correnti	1084033	SPESE DIRETTE FINANZIATE DAL FONDO DI ROTAZIONE (EX L. 183/87) RELATIVO ALL' ATTUAZIONE DEL PROGETTO 'GIFT 2.0. - P.O. C.T.E. GRECIA / ITALIA 2007/2013 - CONTRIBUTI SOCIALI CARICO ENTE	1.609,40	da traserimenti
Missione 19 - Relazioni internazionali	Programma 02 - Cooperazione territoriale	Spese correnti	1084034	SPESE DIRETTE FINANZIATE DAL FONDO DI ROTAZIONE (EX L. 183/87) RELATIVO ALL' ATTUAZIONE DEL PROGETTO 'GIFT 2.0. - P.O. C.T.E. GRECIA / ITALIA 2007/2013 - I.R.A.P.	1.609,40	da traserimenti
Missione 19 - Relazioni internazionali	Programma 02 - Cooperazione territoriale	Spese correnti	1084035	SPESE DIRETTE FINANZIATE DAL FONDO DI ROTAZIONE (EX L. 183/87) RELATIVO ALL' ATTUAZIONE DEL PROGETTO 'GIFT 2.0. - P.O. C.T.E. GRECIA / ITALIA 2007/2013 - MISSIONI/EVENTI/PUBBLICITA'	1.609,40	da traserimenti
Missione 19 - Relazioni internazionali	Programma 02 - Cooperazione territoriale	Spese correnti	1084036	SPESE DIRETTE FINANZIATE DAL FONDO DI ROTAZIONE (EX L. 183/87) RELATIVO ALL' ATTUAZIONE DEL PROGETTO 'GIFT 2.0. - P.O. C.T.E. GRECIA / ITALIA 2007/2013 - ACQUISTO BENI DI CONSUMO	1.609,40	da traserimenti
Missione 19 - Relazioni internazionali	Programma 02 - Cooperazione territoriale	Spese correnti	1084071	SPESE DIRETTE FINANZIATE DAL FONDO EUROPEO DI SVILUPPO REGIONALE RELATIVO ALL┐ATTUAZIONE DELL┐ASSE 4 ┐ASSISTENZA TECNICA ITALIA┐ DEL ┐ P.O. C.T.E. GRECIA / ITALIA 2007/2013 - COLLABORAZIONI COORDINATE A PROGETTO	1.609,40	da traserimenti
Missione 19 - Relazioni internazionali	Programma 02 - Cooperazione territoriale	Spese correnti	1084072	SPESE DIRETTE FINANZIATE DAL FONDO EUROPEO DI SVILUPPO REGIONALE RELATIVO ALL┐ATTUAZIONE DELL┐ASSE 4 ┐ASSISTENZA TECNICA ITALIA┐ DEL ┐ P.O. C.T.E. GRECIA / ITALIA 2007/2013 - STRAORDINARIO PERSONALE A TEMPO INDETERMINATO	1.609,40	da traserimenti

ELENCO ANALITICO DELLE QUOTE VINCOLATE E ACCANTONATE DEL RISULTATO DI AMM.NE PRESUNTO AL 31/12/2017

MISSIONE	PROGRAMMA	TITOLO	NUMERO CAPITOLO	OGGETTO	IMPORTO	TIPO VINCOLO
Missione 19 - Relazioni internazionali	Programma 02 - Cooperazione territoriale	Spese correnti	1084073	SPESE DIRETTE FINANZIATE DAL FONDO EUROPEO DI SVILUPPO REGIONALE RELATIVO ALL┐ATTUAZIONE DELL┐ASSE 4 ┐ASSISTENZA TECNICA ITALIA┐ DEL ┐ P.O. C.T.E. GRECIA / ITALIA 2007/2013 - CONTRIBUTI SOCIALI CARICO ENTE	1.609,40	da traserimenti
Missione 19 - Relazioni internazionali	Programma 02 - Cooperazione territoriale	Spese correnti	1084075	SPESE DIRETTE FINANZIATE DAL FONDO EUROPEO DI SVILUPPO REGIONALE RELATIVO ALL┐ATTUAZIONE DELL┐ASSE 4 ┐ASSISTENZA TECNICA ITALIA┐ DEL ┐ P.O. C.T.E. GRECIA / ITALIA 2007/2013 - GIORNALI, RIVISTE, COMUNICAZIONI	1.609,40	da traserimenti
Missione 19 - Relazioni internazionali	Programma 02 - Cooperazione territoriale	Spese correnti	1084076	SPESE DIRETTE FINANZIATE DAL FONDO EUROPEO DI SVILUPPO REGIONALE RELATIVO ALL┐ATTUAZIONE DELL┐ASSE 4 ┐ASSISTENZA TECNICA ITALIA┐ DEL ┐ P.O. C.T.E. GRECIA / ITALIA 2007/2013 - PRESTAZIONI PROFESSIONALI	1.609,40	da traserimenti
Missione 19 - Relazioni internazionali	Programma 02 - Cooperazione territoriale	Spese correnti	1084077	SPESE DIRETTE FINANZIATE DAL FONDO EUROPEO DI SVILUPPO REGIONALE RELATIVO ALL┐ATTUAZIONE DELL┐ASSE 4 ┐ASSISTENZA TECNICA ITALIA┐ DEL ┐ P.O. C.T.E. GRECIA / ITALIA 2007/2013 - ALTRI SERVIZI AMMINISTRATIVI	1.609,40	da traserimenti
Missione 19 - Relazioni internazionali	Programma 02 - Cooperazione territoriale	Spese correnti	1084078	SPESE DIRETTE FINANZIATE DAL FONDO EUROPEO DI SVILUPPO REGIONALE RELATIVO ALL┐ATTUAZIONE DELL┐ASSE 4 ┐ASSISTENZA TECNICA ITALIA┐ DEL ┐ P.O. C.T.E. GRECIA / ITALIA 2007/2013 - ASSISTENZA INFORMATICA	1.609,40	da traserimenti
Missione 19 - Relazioni internazionali	Programma 02 - Cooperazione territoriale	Spese correnti	1084079	SPESE DIRETTE FINANZIATE DAL FONDO EUROPEO DI SVILUPPO REGIONALE RELATIVO ALL┐ATTUAZIONE DELL┐ASSE 4 ┐ASSISTENZA TECNICA ITALIA┐ DEL ┐ P.O. C.T.E. GRECIA / ITALIA 2007/2013 - ALTRI SERVIZI N.A.C.	1.609,40	da traserimenti
Missione 19 - Relazioni internazionali	Programma 02 - Cooperazione territoriale	Spese correnti	1084080	SPESE DIRETTE FINANZIATE DAL FONDO EUROPEO DI SVILUPPO REGIONALE RELATIVO ALL┐ATTUAZIONE DELL┐ASSE 4 ┐ASSISTENZA TECNICA ITALIA┐ DEL ┐ P.O. C.T.E. GRECIA / ITALIA 2007/2013 - SERVIZI PER LA FORMAZIONE DEL PERSONALE	1.609,40	da traserimenti
Missione 19 - Relazioni internazionali	Programma 02 - Cooperazione territoriale	Spese correnti	1084087	SPESE DIRETTE FINANZIATE DAL FONDO DI ROTAZIONE (EX L. 183/1987) RELATIVO ALL┐ATTUAZIONE DELL┐ASSE 4 ┐ASSISTENZA TECNICA ITALIA┐ DEL ┐ P.O. C.T.E. GRECIA / ITALIA 2007/2013 - GIORNALI, RIVISTE, COMUNICAZIONI	1.609,40	da traserimenti
Missione 19 - Relazioni internazionali	Programma 02 - Cooperazione territoriale	Spese correnti	1084088	SPESE DIRETTE FINANZIATE DAL FONDO DI ROTAZIONE (EX L. 183/1987) RELATIVO ALL┐ATTUAZIONE DELL┐ASSE 4 ┐ASSISTENZA TECNICA ITALIA┐ DEL ┐ P.O. C.T.E. GRECIA / ITALIA 2007/2013 - PRESTAZIONI PROFESSIONALI	1.609,40	da traserimenti
Missione 19 - Relazioni internazionali	Programma 02 - Cooperazione territoriale	Spese correnti	1084089	SPESE DIRETTE FINANZIATE DAL FONDO DI ROTAZIONE (EX L. 183/1987) RELATIVO ALL┐ATTUAZIONE DELL┐ASSE 4 ┐ASSISTENZA TECNICA ITALIA┐ DEL ┐ P.O. C.T.E. GRECIA / ITALIA 2007/2013 - ALTRI SERVIZI AMMINISTRATIVI	1.609,40	da traserimenti
Missione 19 - Relazioni internazionali	Programma 02 - Cooperazione territoriale	Spese correnti	1084090	SPESE DIRETTE FINANZIATE DAL FONDO DI ROTAZIONE (EX L. 183/1987) RELATIVO ALL┐ATTUAZIONE DELL┐ASSE 4 ┐ASSISTENZA TECNICA ITALIA┐ DEL ┐ P.O. C.T.E. GRECIA / ITALIA 2007/2013 - ASSISTENZA INFORMATICA	1.609,40	da traserimenti
Missione 19 - Relazioni internazionali	Programma 02 - Cooperazione territoriale	Spese correnti	1084091	SPESE DIRETTE FINANZIATE DAL FONDO DI ROTAZIONE (EX L. 183/1987) RELATIVO ALL┐ATTUAZIONE DELL┐ASSE 4 ┐ASSISTENZA TECNICA ITALIA┐ DEL ┐ P.O. C.T.E. GRECIA / ITALIA 2007/2013 - ALTRI SERVIZI N.A.C.	1.609,40	da traserimenti
Missione 19 - Relazioni internazionali	Programma 02 - Cooperazione territoriale	Spese correnti	1084092	SPESE DIRETTE FINANZIATE DAL FONDO DI ROTAZIONE (EX L. 183/1987) RELATIVO ALL┐ATTUAZIONE DELL┐ASSE 4 ┐ASSISTENZA TECNICA ITALIA┐ DEL ┐ P.O. C.T.E. GRECIA / ITALIA 2007/2013 - SERVIZI PER LA FORMAZIONE DEL PERSONALE	1.609,40	da traserimenti

ELENCO ANALITICO DELLE QUOTE VINCOLATE E ACCANTONATE DEL RISULTATO DI AMM.NE PRESUNTO AL 31/12/2017

MISSIONE	PROGRAMMA	TITOLO	NUMERO CAPITOLO	OGGETTO	IMPORTO	TIPO VINCOLO
Missione 19 - Relazioni internazionali	Programma 02 - Cooperazione territoriale	Spese correnti	1085101	TRASFERIMENTI DIRETTI AD AMMINISTRAZIONI PUBBLICHE LOCALI ┐ QUOTA U.E. PROGRAMMA DI COOPERAZIONE TRANSFRONTALIERA ┐INTERREG-IPA CBC ITALIA ┐ ALBANIA ┐ MONTENEGRO┐ 2014/2020	147.083,33	da traserimenti
Missione 19 - Relazioni internazionali	Programma 02 - Cooperazione territoriale	Spese correnti	1085101	TRASFERIMENTI DIRETTI AD AMMINISTRAZIONI PUBBLICHE LOCALI ┐ QUOTA U.E. PROGRAMMA DI COOPERAZIONE TRANSFRONTALIERA ┐INTERREG-IPA CBC ITALIA ┐ ALBANIA ┐ MONTENEGRO┐ 2014/2020	92.270,64	da traserimenti
Missione 19 - Relazioni internazionali	Programma 02 - Cooperazione territoriale	Spese correnti	1085102	TRASFERIMENTI DIRETTI AD AMMINISTRAZIONI PUBBLICHE CENTRALI ┐ QUOTA U.E. PROGRAMMA DI COOPERAZIONE TRANSFRONTALIERA ┐INTERREG-IPA CBC ITALIA ┐ ALBANIA ┐ MONTENEGRO┐ 2014/2020	147.083,33	da traserimenti
Missione 19 - Relazioni internazionali	Programma 02 - Cooperazione territoriale	Spese correnti	1085102	TRASFERIMENTI DIRETTI AD AMMINISTRAZIONI PUBBLICHE CENTRALI ┐ QUOTA U.E. PROGRAMMA DI COOPERAZIONE TRANSFRONTALIERA ┐INTERREG-IPA CBC ITALIA ┐ ALBANIA ┐ MONTENEGRO┐ 2014/2020	92.270,64	da traserimenti
Missione 19 - Relazioni internazionali	Programma 02 - Cooperazione territoriale	Spese correnti	1085103	TRASFERIMENTI DIRETTI AD IMPRESE CONTROLLATE ┐ QUOTA U.E. PROGRAMMA DI COOPERAZIONE TRANSFRONTALIERA ┐INTERREG-IPA CBC ITALIA ┐ ALBANIA ┐ MONTENEGRO┐ 2014/2020	92.270,64	da traserimenti
Missione 19 - Relazioni internazionali	Programma 02 - Cooperazione territoriale	Spese correnti	1085103	TRASFERIMENTI DIRETTI AD IMPRESE CONTROLLATE ┐ QUOTA U.E. PROGRAMMA DI COOPERAZIONE TRANSFRONTALIERA ┐INTERREG-IPA CBC ITALIA ┐ ALBANIA ┐ MONTENEGRO┐ 2014/2020	147.083,33	da traserimenti
Missione 19 - Relazioni internazionali	Programma 02 - Cooperazione territoriale	Spese correnti	1085104	TRASFERIMENTI DIRETTI AD IMPRESE PARTECIPATE ┐ QUOTA U.E. PROGRAMMA DI COOPERAZIONE TRANSFRONTALIERA ┐INTERREG-IPA CBC ITALIA ┐ ALBANIA ┐ MONTENEGRO┐ 2014/2020	92.270,64	da traserimenti
Missione 19 - Relazioni internazionali	Programma 02 - Cooperazione territoriale	Spese correnti	1085104	TRASFERIMENTI DIRETTI AD IMPRESE PARTECIPATE ┐ QUOTA U.E. PROGRAMMA DI COOPERAZIONE TRANSFRONTALIERA ┐INTERREG-IPA CBC ITALIA ┐ ALBANIA ┐ MONTENEGRO┐ 2014/2020	147.083,33	da traserimenti
Missione 19 - Relazioni internazionali	Programma 02 - Cooperazione territoriale	Spese correnti	1085105	TRASFERIMENTI DIRETTI AD ALTRE IMPRESE ┐ QUOTA U.E. PROGRAMMA DI COOPERAZIONE TRANSFRONTALIERA ┐INTERREG-IPA CBC ITALIA ┐ ALBANIA ┐ MONTENEGRO┐ 2014/2020	147.083,33	da traserimenti
Missione 19 - Relazioni internazionali	Programma 02 - Cooperazione territoriale	Spese correnti	1085106	TRASFERIMENTI DIRETTI AL RESTO DEL MONDO ┐ QUOTA U.E. PROGRAMMA DI COOPERAZIONE TRANSFRONTALIERA ┐INTERREG-IPA CBC ITALIA ┐ ALBANIA ┐ MONTENEGRO┐ 2014/2020	92.270,64	da traserimenti
Missione 19 - Relazioni internazionali	Programma 02 - Cooperazione territoriale	Spese correnti	1085106	TRASFERIMENTI DIRETTI AL RESTO DEL MONDO ┐ QUOTA U.E. PROGRAMMA DI COOPERAZIONE TRANSFRONTALIERA ┐INTERREG-IPA CBC ITALIA ┐ ALBANIA ┐ MONTENEGRO┐ 2014/2020	147.083,33	da traserimenti
Missione 19 - Relazioni internazionali	Programma 02 - Cooperazione territoriale	Spese correnti	1085107	FINANZIAMENTO SPESE PER RETRIBUZIONE DIPENDENTI ┐ QUOTA U.E. PROGRAMMA DI COOPERAZIONE TRANSFRONTALIERA ┐INTERREG-IPA CBC ITALIA ┐ ALBANIA ┐ MONTENEGRO┐ 2014/2020	92.270,64	da traserimenti
Missione 19 - Relazioni internazionali	Programma 02 - Cooperazione territoriale	Spese correnti	1085107	FINANZIAMENTO SPESE PER RETRIBUZIONE DIPENDENTI ┐ QUOTA U.E. PROGRAMMA DI COOPERAZIONE TRANSFRONTALIERA ┐INTERREG-IPA CBC ITALIA ┐ ALBANIA ┐ MONTENEGRO┐ 2014/2020	147.083,33	da traserimenti

ELENCO ANALITICO DELLE QUOTE VINCOLATE E ACCANTONATE DEL RISULTATO DI AMM.NE PRESUNTO AL 31/12/2017

MISSIONE	PROGRAMMA	TITOLO	NUMERO CAPITOLO	OGGETTO	IMPORTO	TIPO VINCOLO
Missione 19 - Relazioni internazionali	Programma 02 - Cooperazione territoriale	Spese correnti	1085108	FINANZIAMENTO SPESE PER CONTRIBUTI SOCIALI CARICO ENTE ┐ QUOTA U.E. PROGRAMMA DI COOPERAZIONE TRANSFRONTALIERA ┐INTERREG-IPA CBC ITALIA ┐ ALBANIA ┐ MONTENEGRO┐ 2014/2020	92.270,64	da traserimenti
Missione 19 - Relazioni internazionali	Programma 02 - Cooperazione territoriale	Spese correnti	1085108	FINANZIAMENTO SPESE PER CONTRIBUTI SOCIALI CARICO ENTE ┐ QUOTA U.E. PROGRAMMA DI COOPERAZIONE TRANSFRONTALIERA ┐INTERREG-IPA CBC ITALIA ┐ ALBANIA ┐ MONTENEGRO┐ 2014/2020	147.083,33	da traserimenti
Missione 19 - Relazioni internazionali	Programma 02 - Cooperazione territoriale	Spese correnti	1085109	FINANZIAMENTO SPESE PER IRAP E TASSE ┐ QUOTA U.E. PROGRAMMA DI COOPERAZIONE TRANSFRONTALIERA ┐ INTERREG-IPA CBC ITALIA ┐ ALBANIA ┐ MONTENEGRO┐ 2014/2020	92.270,64	da traserimenti
Missione 19 - Relazioni internazionali	Programma 02 - Cooperazione territoriale	Spese correnti	1085109	FINANZIAMENTO SPESE PER IRAP E TASSE ┐ QUOTA U.E. PROGRAMMA DI COOPERAZIONE TRANSFRONTALIERA ┐ INTERREG-IPA CBC ITALIA ┐ ALBANIA ┐ MONTENEGRO┐ 2014/2020	147.083,33	da traserimenti
Missione 19 - Relazioni internazionali	Programma 02 - Cooperazione territoriale	Spese correnti	1085110	FINANZIAMENTO SPESE PER COLLABORAZIONI COORDINATE A PROGETTO ┐ QUOTA U.E. PROGRAMMA DI COOPERAZIONE TRANSFRONTALIERA ┐INTERREG-IPA CBC ITALIA ┐ ALBANIA ┐ MONTENEGRO┐ 2014/2020	147.083,33	da traserimenti
Missione 19 - Relazioni internazionali	Programma 02 - Cooperazione territoriale	Spese correnti	1085110	FINANZIAMENTO SPESE PER COLLABORAZIONI COORDINATE A PROGETTO ┐ QUOTA U.E. PROGRAMMA DI COOPERAZIONE TRANSFRONTALIERA ┐INTERREG-IPA CBC ITALIA ┐ ALBANIA ┐ MONTENEGRO┐ 2014/2020	92.270,64	da traserimenti
Missione 19 - Relazioni internazionali	Programma 02 - Cooperazione territoriale	Spese correnti	1085111	FINANZIAMENTO SPESE PER EVENTI, MISSIONI, RAPPRESENTANZA ┐ QUOTA U.E. PROGRAMMA DI COOPERAZIONE TRANSFRONTALIERA ┐INTERREG-IPA CBC ITALIA ┐ ALBANIA ┐ MONTENEGRO┐ 2014/2020	92.270,64	da traserimenti
Missione 19 - Relazioni internazionali	Programma 02 - Cooperazione territoriale	Spese correnti	1085111	FINANZIAMENTO SPESE PER EVENTI, MISSIONI, RAPPRESENTANZA ┐ QUOTA U.E. PROGRAMMA DI COOPERAZIONE TRANSFRONTALIERA ┐INTERREG-IPA CBC ITALIA ┐ ALBANIA ┐ MONTENEGRO┐ 2014/2020	147.083,33	da traserimenti
Missione 19 - Relazioni internazionali	Programma 02 - Cooperazione territoriale	Spese correnti	1085112	FINANZIAMENTO SPESE PER ACQUISTI BENI DI CONSUMO ┐ QUOTA U.E. PROGRAMMA DI COOPERAZIONE TRANSFRONTALIERA ┐INTERREG-IPA CBC ITALIA ┐ ALBANIA ┐ MONTENEGRO┐ 2014/2020	92.270,64	da traserimenti
Missione 19 - Relazioni internazionali	Programma 02 - Cooperazione territoriale	Spese correnti	1085112	FINANZIAMENTO SPESE PER ACQUISTI BENI DI CONSUMO ┐ QUOTA U.E. PROGRAMMA DI COOPERAZIONE TRANSFRONTALIERA ┐INTERREG-IPA CBC ITALIA ┐ ALBANIA ┐ MONTENEGRO┐ 2014/2020	147.083,33	da traserimenti
Missione 19 - Relazioni internazionali	Programma 02 - Cooperazione territoriale	Spese correnti	1085113	FINANZIAMENTO SPESE PER GIORNALI, RIVISTE, PUBBLICAZIONI ┐ QUOTA U.E. PROGRAMMA DI COOPERAZIONE TRANSFRONTALIERA ┐INTERREG-IPA CBC ITALIA ┐ ALBANIA ┐ MONTENEGRO┐ 2014/2020	147.083,33	da traserimenti
Missione 19 - Relazioni internazionali	Programma 02 - Cooperazione territoriale	Spese correnti	1085114	FINANZIAMENTO SPESE PER CONSULENZE ┐ QUOTA U.E. PROGRAMMA DI COOPERAZIONE TRANSFRONTALIERA ┐ INTERREG-IPA CBC ITALIA ┐ ALBANIA ┐ MONTENEGRO┐ 2014/2020	92.270,64	da traserimenti
Missione 19 - Relazioni internazionali	Programma 02 - Cooperazione territoriale	Spese correnti	1085114	FINANZIAMENTO SPESE PER CONSULENZE ┐ QUOTA U.E. PROGRAMMA DI COOPERAZIONE TRANSFRONTALIERA ┐ INTERREG-IPA CBC ITALIA ┐ ALBANIA ┐ MONTENEGRO┐ 2014/2020	147.083,33	da traserimenti

ELENCO ANALITICO DELLE QUOTE VINCOLATE E ACCANTONATE DEL RISULTATO DI AMM.NE PRESUNTO AL 31/12/2017

MISSIONE	PROGRAMMA	TITOLO	NUMERO CAPITOLO	OGGETTO	IMPORTO	TIPO VINCOLO
Missione 19 - Relazioni internazionali	Programma 02 - Cooperazione territoriale	Spese correnti	1085115	FINANZIAMENTO SPESE PER PRESTAZIONI PROFESSIONALI ┐ QUOTA U.E. PROGRAMMA DI COOPERAZIONE TRANSFRONTALIERA ┐INTERREG-IPA CBC ITALIA ┐ ALBANIA ┐ MONTENEGRO┐ 2014/2020	92.270,64	da traserimenti
Missione 19 - Relazioni internazionali	Programma 02 - Cooperazione territoriale	Spese correnti	1085115	FINANZIAMENTO SPESE PER PRESTAZIONI PROFESSIONALI ┐ QUOTA U.E. PROGRAMMA DI COOPERAZIONE TRANSFRONTALIERA ┐INTERREG-IPA CBC ITALIA ┐ ALBANIA ┐ MONTENEGRO┐ 2014/2020	147.083,33	da traserimenti
Missione 19 - Relazioni internazionali	Programma 02 - Cooperazione territoriale	Spese correnti	1085116	FINANZIAMENTO SPESE PER FORMAZIONE, ADDESTRAMENTO PERSONALE ┐ QUOTA U.E. PROGRAMMA DI COOPERAZIONE TRANSFRONTALIERA ┐INTERREG-IPA CBC ITALIA ┐ ALBANIA ┐ MONTENEGRO┐ 2014/2020	147.083,33	da traserimenti
Missione 19 - Relazioni internazionali	Programma 02 - Cooperazione territoriale	Spese correnti	1085116	FINANZIAMENTO SPESE PER FORMAZIONE, ADDESTRAMENTO PERSONALE ┐ QUOTA U.E. PROGRAMMA DI COOPERAZIONE TRANSFRONTALIERA ┐INTERREG-IPA CBC ITALIA ┐ ALBANIA ┐ MONTENEGRO┐ 2014/2020	92.270,64	da traserimenti
Missione 19 - Relazioni internazionali	Programma 02 - Cooperazione territoriale	Spese correnti	1085117	FINANZIAMENTO SPESE PER ALTRI SERVIZI AMMINISTRATIVI ┐ QUOTA U.E. PROGRAMMA DI COOPERAZIONE TRANSFRONTALIERA ┐INTERREG-IPA CBC ITALIA ┐ ALBANIA ┐ MONTENEGRO┐ 2014/2020	92.270,64	da traserimenti
Missione 19 - Relazioni internazionali	Programma 02 - Cooperazione territoriale	Spese correnti	1085117	FINANZIAMENTO SPESE PER ALTRI SERVIZI AMMINISTRATIVI ┐ QUOTA U.E. PROGRAMMA DI COOPERAZIONE TRANSFRONTALIERA ┐INTERREG-IPA CBC ITALIA ┐ ALBANIA ┐ MONTENEGRO┐ 2014/2020	147.083,33	da traserimenti
Missione 19 - Relazioni internazionali	Programma 02 - Cooperazione territoriale	Spese correnti	1085118	FINANZIAMENTO SPESE PER ASSISTENZA INFORMATICA ┐ QUOTA U.E. PROGRAMMA DI COOPERAZIONE TRANSFRONTALIERA ┐INTERREG-IPA CBC ITALIA ┐ ALBANIA ┐ MONTENEGRO┐ 2014/2020	92.270,64	da traserimenti
Missione 19 - Relazioni internazionali	Programma 02 - Cooperazione territoriale	Spese correnti	1085118	FINANZIAMENTO SPESE PER ASSISTENZA INFORMATICA ┐ QUOTA U.E. PROGRAMMA DI COOPERAZIONE TRANSFRONTALIERA ┐INTERREG-IPA CBC ITALIA ┐ ALBANIA ┐ MONTENEGRO┐ 2014/2020	147.083,33	da traserimenti
Missione 19 - Relazioni internazionali	Programma 02 - Cooperazione territoriale	Spese correnti	1085119	FINANZIAMENTO SPESE PER MANUTENZIONE ORDINARIA ┐ QUOTA U.E. PROGRAMMA DI COOPERAZIONE TRANSFRONTALIERA ┐INTERREG-IPA CBC ITALIA ┐ ALBANIA ┐ MONTENEGRO┐ 2014/2020	147.083,33	da traserimenti
Missione 19 - Relazioni internazionali	Programma 02 - Cooperazione territoriale	Spese correnti	1085120	FINANZIAMENTO SPESE PER ALTRI SERVIZI N.A.C. ┐ QUOTA U.E. PROGRAMMA DI COOPERAZIONE TRANSFRONTALIERA ┐INTERREG-IPA CBC ITALIA ┐ ALBANIA ┐ MONTENEGRO┐ 2014/2020	92.270,64	da traserimenti
Missione 19 - Relazioni internazionali	Programma 02 - Cooperazione territoriale	Spese correnti	1085120	FINANZIAMENTO SPESE PER ALTRI SERVIZI N.A.C. ┐ QUOTA U.E. PROGRAMMA DI COOPERAZIONE TRANSFRONTALIERA ┐INTERREG-IPA CBC ITALIA ┐ ALBANIA ┐ MONTENEGRO┐ 2014/2020	147.083,33	da traserimenti
Missione 19 - Relazioni internazionali	Programma 02 - Cooperazione territoriale	Spese correnti	1085124	FINANZIAMENTO SPESE PER INTERNET E TELEFONIA ┐ QUOTA U.E. PROGRAMMA DI COOPERAZIONE TRANSFRONTALIERA ┐INTERREG-IPA CBC ITALIA ┐ ALBANIA ┐ MONTENEGRO┐ 2014/2020	147.083,33	da traserimenti
Missione 19 - Relazioni internazionali	Programma 02 - Cooperazione territoriale	Spese correnti	1085501	TRASFERIMENTI DIRETTI AD AMMINISTRAZIONI PUBBLICHE LOCALI ┐ COFINANZIAMENTO NAZIONALE PROGRAMMA DI COOPERAZIONE TRANSFRONTALIERA ┐INTERREG-IPA CBC ITALIA ┐ ALBANIA ┐ MONTENEGRO┐ 2014/2020	48.698,78	da traserimenti

ELENCO ANALITICO DELLE QUOTE VINCOLATE E ACCANTONATE DEL RISULTATO DI AMM.NE PRESUNTO AL 31/12/2017

MISSIONE	PROGRAMMA	TITOLO	NUMERO CAPITOLO	OGGETTO	IMPORTO	TIPO VINCOLO
Missione 19 - Relazioni internazionali	Programma 02 - Cooperazione territoriale	Spese correnti	1085502	TRASFERIMENTI DIRETTI AD AMMINISTRAZIONI PUBBLICHE CENTRALI ┐ COFINANZIAMENTO NAZIONALE PROGRAMMA DI COOPERAZIONE TRANSFRONTALIERA ┐INTERREG-IPA CBC ITALIA ┐ ALBANIA ┐ MONTENEGRO┐ 2014/2020	48.698,78	da traserimenti
Missione 19 - Relazioni internazionali	Programma 02 - Cooperazione territoriale	Spese correnti	1085503	TRASFERIMENTI DIRETTI AD IMPRESE CONTROLLATE ┐ COFINANZIAMENTO NAZIONALE PROGRAMMA DI COOPERAZIONE TRANSFRONTALIERA ┐INTERREG-IPA CBC ITALIA ┐ ALBANIA ┐ MONTENEGRO┐ 2014/2020	48.698,78	da traserimenti
Missione 19 - Relazioni internazionali	Programma 02 - Cooperazione territoriale	Spese correnti	1085504	TRASFERIMENTI DIRETTI AD IMPRESE PARTECIPATE ┐ COFINANZIAMENTO NAZIONALE PROGRAMMA DI COOPERAZIONE TRANSFRONTALIERA ┐INTERREG-IPA CBC ITALIA ┐ ALBANIA ┐ MONTENEGRO┐ 2014/2020	48.698,78	da traserimenti
Missione 19 - Relazioni internazionali	Programma 02 - Cooperazione territoriale	Spese correnti	1085507	FINANZIAMENTO SPESE PER RETRIBUZIONE DIPENDENTI ┐ COFINANZIAMENTO NAZIONALE PROGRAMMA DI COOPERAZIONE TRANSFRONTALIERA ┐INTERREG-IPA CBC ITALIA ┐ ALBANIA ┐ MONTENEGRO┐ 2014/2020	48.698,78	da traserimenti
Missione 19 - Relazioni internazionali	Programma 02 - Cooperazione territoriale	Spese correnti	1085508	FINANZIAMENTO SPESE PER CONTRIBUTI SOCIALI CARICO ENTE ┐ COFINANZIAMENTO NAZIONALE PROGRAMMA DI COOPERAZIONE TRANSFRONTALIERA ┐INTERREG-IPA CBC ITALIA ┐ ALBANIA ┐ MONTENEGRO┐ 2014/2020	48.698,78	da traserimenti
Missione 19 - Relazioni internazionali	Programma 02 - Cooperazione territoriale	Spese correnti	1085509	FINANZIAMENTO SPESE PER IRAP E TASSE ┐ COFINANZIAMENTO NAZIONALE PROGRAMMA DI COOPERAZIONE TRANSFRONTALIERA ┐INTERREG-IPA CBC ITALIA ┐ ALBANIA ┐ MONTENEGRO┐ 2014/2020	48.698,78	da traserimenti
Missione 19 - Relazioni internazionali	Programma 02 - Cooperazione territoriale	Spese correnti	1085510	FINANZIAMENTO SPESE PER COLLABORAZIONI COORDINATE A PROGETTO ┐ COFINANZIAMENTO NAZIONALE PROGRAMMA DI COOPERAZIONE TRANSFRONTALIERA ┐INTERREG-IPA CBC ITALIA ┐ ALBANIA ┐ MONTENEGRO┐ 2014/2020	48.698,78	da traserimenti
Missione 19 - Relazioni internazionali	Programma 02 - Cooperazione territoriale	Spese correnti	1085511	FINANZIAMENTO SPESE PER EVENTI, MISSIONI, RAPPRESENTANZA ┐ COFINANZIAMENTO NAZIONALE PROGRAMMA DI COOPERAZIONE TRANSFRONTALIERA ┐INTERREG-IPA CBC ITALIA ┐ ALBANIA ┐ MONTENEGRO┐ 2014/2020	48.698,78	da traserimenti
Missione 19 - Relazioni internazionali	Programma 02 - Cooperazione territoriale	Spese correnti	1085512	FINANZIAMENTO SPESE PER ACQUISTI BENI DI CONSUMO ┐ COFINANZIAMENTO NAZIONALE PROGRAMMA DI COOPERAZIONE TRANSFRONTALIERA ┐INTERREG-IPA CBC ITALIA ┐ ALBANIA ┐ MONTENEGRO┐ 2014/2020	48.698,78	da traserimenti
Missione 19 - Relazioni internazionali	Programma 02 - Cooperazione territoriale	Spese correnti	1085514	FINANZIAMENTO SPESE PER CONSULENZE ┐ COFINANZIAMENTO NAZIONALE PROGRAMMA DI COOPERAZIONE TRANSFRONTALIERA ┐INTERREG-IPA CBC ITALIA ┐ ALBANIA ┐ MONTENEGRO┐ 2014/2020	48.698,78	da traserimenti
Missione 19 - Relazioni internazionali	Programma 02 - Cooperazione territoriale	Spese correnti	1085515	FINANZIAMENTO SPESE PER PRESTAZIONI PROFESSIONALI ┐ COFINANZIAMENTO NAZIONALE PROGRAMMA DI COOPERAZIONE TRANSFRONTALIERA ┐INTERREG-IPA CBC ITALIA ┐ ALBANIA ┐ MONTENEGRO┐ 2014/2020	48.698,78	da traserimenti

ELENCO ANALITICO DELLE QUOTE VINCOLATE E ACCANTONATE DEL RISULTATO DI AMM.NE PRESUNTO AL 31/12/2017

MISSIONE	PROGRAMMA	TITOLO	NUMERO CAPITOLO	OGGETTO	IMPORTO	TIPO VINCOLO
Missione 19 - Relazioni internazionali	Programma 02 - Cooperazione territoriale	Spese correnti	1085516	FINANZIAMENTO SPESE PER FORMAZIONE, ADDESTRAMENTO PERSONALE ┐ COFINANZIAMENTO NAZIONALE PROGRAMMA DI COOPERAZIONE TRANSFRONTALIERA ┐INTERREG-IPA CBC ITALIA ┐ ALBANIA ┐ MONTENEGRO┐ 2014/2020	48.698,78	da traserimenti
Missione 19 - Relazioni internazionali	Programma 02 - Cooperazione territoriale	Spese correnti	1085517	FINANZIAMENTO SPESE PER ALTRI SERVIZI AMMINISTRATIVI ┐ COFINANZIAMENTO NAZIONALE PROGRAMMA DI COOPERAZIONE TRANSFRONTALIERA ┐INTERREG-IPA CBC ITALIA ┐ ALBANIA ┐ MONTENEGRO┐ 2014/2020	48.698,78	da traserimenti
Missione 19 - Relazioni internazionali	Programma 02 - Cooperazione territoriale	Spese correnti	1085518	FINANZIAMENTO SPESE PER ASSISTENZA INFORMATICA ┐ COFINANZIAMENTO NAZIONALE PROGRAMMA DI COOPERAZIONE TRANSFRONTALIERA ┐INTERREG-IPA CBC ITALIA ┐ ALBANIA ┐ MONTENEGRO┐ 2014/2020	48.698,78	da traserimenti
Missione 19 - Relazioni internazionali	Programma 02 - Cooperazione territoriale	Spese correnti	1085520	FINANZIAMENTO SPESE PER ALTRI SERVIZI N.A.C. ┐ COFINANZIAMENTO NAZIONALE PROGRAMMA DI COOPERAZIONE TRANSFRONTALIERA ┐INTERREG-IPA CBC ITALIA ┐ ALBANIA ┐ MONTENEGRO┐ 2014/2020	48.698,78	da traserimenti
Missione 19 - Relazioni internazionali	Programma 02 - Cooperazione territoriale	Spese correnti	1085607	FINANZIAMENTO SPESE PER RETRIBUZIONE DIPENDENTI ┐ QUOTA U.E. PROGRAMMA INTERREG V - A GRECIA/ITALIA 2014/2020	256,49	da traserimenti
Missione 19 - Relazioni internazionali	Programma 02 - Cooperazione territoriale	Spese correnti	1085608	FINANZIAMENTO SPESE PER CONTRIBUTI SOCIALI CARICO ENTE ┐ QUOTA U.E. PROGRAMMA INTERREG V - A GRECIA/ITALIA 2014/2020	47.849,11	da traserimenti
Missione 19 - Relazioni internazionali	Programma 02 - Cooperazione territoriale	Spese correnti	1085608	FINANZIAMENTO SPESE PER CONTRIBUTI SOCIALI CARICO ENTE ┐ QUOTA U.E. PROGRAMMA INTERREG V - A GRECIA/ITALIA 2014/2020	256,49	da traserimenti
Missione 19 - Relazioni internazionali	Programma 02 - Cooperazione territoriale	Spese correnti	1085609	FINANZIAMENTO SPESE PER IRAP E TASSE ┐ QUOTA U.E. PROGRAMMA INTERREG V - A GRECIA/ITALIA 2014/2020	47.849,11	da traserimenti
Missione 19 - Relazioni internazionali	Programma 02 - Cooperazione territoriale	Spese correnti	1085609	FINANZIAMENTO SPESE PER IRAP E TASSE ┐ QUOTA U.E. PROGRAMMA INTERREG V - A GRECIA/ITALIA 2014/2020	256,49	da traserimenti
Missione 19 - Relazioni internazionali	Programma 02 - Cooperazione territoriale	Spese correnti	1085610	FINANZIAMENTO SPESE PER COLLABORAZIONI COORDINATE A PROGETTO ┐ QUOTA U.E. PROGRAMMA INTERREG V - A GRECIA/ITALIA 2014/2020	47.849,11	da traserimenti
Missione 19 - Relazioni internazionali	Programma 02 - Cooperazione territoriale	Spese correnti	1085610	FINANZIAMENTO SPESE PER COLLABORAZIONI COORDINATE A PROGETTO ┐ QUOTA U.E. PROGRAMMA INTERREG V - A GRECIA/ITALIA 2014/2020	256,49	da traserimenti
Missione 19 - Relazioni internazionali	Programma 02 - Cooperazione territoriale	Spese correnti	1085611	FINANZIAMENTO SPESE PER EVENTI, MISSIONI, RAPPRESENTANZA ┐ QUOTA U.E. PROGRAMMA INTERREG V - A GRECIA/ITALIA 2014/2020	47.849,11	da traserimenti
Missione 19 - Relazioni internazionali	Programma 02 - Cooperazione territoriale	Spese correnti	1085611	FINANZIAMENTO SPESE PER EVENTI, MISSIONI, RAPPRESENTANZA ┐ QUOTA U.E. PROGRAMMA INTERREG V - A GRECIA/ITALIA 2014/2020	256,49	da traserimenti
Missione 19 - Relazioni internazionali	Programma 02 - Cooperazione territoriale	Spese correnti	1085612	FINANZIAMENTO SPESE PER ACQUISTI BENI DI CONSUMO ┐ QUOTA U.E. PROGRAMMA INTERREG V - A GRECIA/ITALIA 2014/2020	47.849,11	da traserimenti
Missione 19 - Relazioni internazionali	Programma 02 - Cooperazione territoriale	Spese correnti	1085612	FINANZIAMENTO SPESE PER ACQUISTI BENI DI CONSUMO ┐ QUOTA U.E. PROGRAMMA INTERREG V - A GRECIA/ITALIA 2014/2020	256,49	da traserimenti
Missione 19 - Relazioni internazionali	Programma 02 - Cooperazione territoriale	Spese correnti	1085613	FINANZIAMENTO SPESE PER GIORNALI, RIVISTE, PUBBLICAZIONI ┐ QUOTA U.E. PROGRAMMA INTERREG V - A GRECIA/ITALIA 2014/2020	256,49	da traserimenti
Missione 19 - Relazioni internazionali	Programma 02 - Cooperazione territoriale	Spese correnti	1085614	FINANZIAMENTO SPESE PER CONSULENZE ┐ QUOTA U.E. PROGRAMMA INTERREG V - A GRECIA/ITALIA 2014/2020	47.849,11	da traserimenti

ELENCO ANALITICO DELLE QUOTE VINCOLATE E ACCANTONATE DEL RISULTATO DI AMM.NE PRESUNTO AL 31/12/2017

MISSIONE	PROGRAMMA	TITOLO	NUMERO CAPITOLO	OGGETTO	IMPORTO	TIPO VINCOLO
Missione 19 - Relazioni internazionali	Programma 02 - Cooperazione territoriale	Spese correnti	1085614	FINANZIAMENTO SPESE PER CONSULENZE ┐ QUOTA U.E. PROGRAMMA INTERREG V - A GRECIA/ITALIA 2014/2020	256,49	da traserimenti
Missione 19 - Relazioni internazionali	Programma 02 - Cooperazione territoriale	Spese correnti	1085615	FINANZIAMENTO SPESE PER PRESTAZIONI PROFESSIONALI ┐ QUOTA U.E. PROGRAMMA INTERREG V - A GRECIA/ITALIA 2014/2020	47.849,11	da traserimenti
Missione 19 - Relazioni internazionali	Programma 02 - Cooperazione territoriale	Spese correnti	1085615	FINANZIAMENTO SPESE PER PRESTAZIONI PROFESSIONALI ┐ QUOTA U.E. PROGRAMMA INTERREG V - A GRECIA/ITALIA 2014/2020	256,49	da traserimenti
Missione 19 - Relazioni internazionali	Programma 02 - Cooperazione territoriale	Spese correnti	1085616	FINANZIAMENTO SPESE PER FORMAZIONE, ADDESTRAMENTO PERSONALE ┐ QUOTA U.E. PROGRAMMA INTERREG V - A GRECIA/ITALIA 2014/2020	47.849,11	da traserimenti
Missione 19 - Relazioni internazionali	Programma 02 - Cooperazione territoriale	Spese correnti	1085616	FINANZIAMENTO SPESE PER FORMAZIONE, ADDESTRAMENTO PERSONALE ┐ QUOTA U.E. PROGRAMMA INTERREG V - A GRECIA/ITALIA 2014/2020	256,49	da traserimenti
Missione 19 - Relazioni internazionali	Programma 02 - Cooperazione territoriale	Spese correnti	1085617	FINANZIAMENTO SPESE PER ALTRI SERVIZI AMMINISTRATIVI ┐ QUOTA U.E. PROGRAMMA INTERREG V - A GRECIA/ITALIA 2014/2020	47.849,11	da traserimenti
Missione 19 - Relazioni internazionali	Programma 02 - Cooperazione territoriale	Spese correnti	1085617	FINANZIAMENTO SPESE PER ALTRI SERVIZI AMMINISTRATIVI ┐ QUOTA U.E. PROGRAMMA INTERREG V - A GRECIA/ITALIA 2014/2020	256,49	da traserimenti
Missione 19 - Relazioni internazionali	Programma 02 - Cooperazione territoriale	Spese correnti	1085618	FINANZIAMENTO SPESE PER ASSISTENZA INFORMATICA ┐ QUOTA U.E. PROGRAMMA INTERREG V - A GRECIA/ITALIA 2014/2020	47.849,11	da traserimenti
Missione 19 - Relazioni internazionali	Programma 02 - Cooperazione territoriale	Spese correnti	1085618	FINANZIAMENTO SPESE PER ASSISTENZA INFORMATICA ┐ QUOTA U.E. PROGRAMMA INTERREG V - A GRECIA/ITALIA 2014/2020	256,49	da traserimenti
Missione 19 - Relazioni internazionali	Programma 02 - Cooperazione territoriale	Spese correnti	1085619	FINANZIAMENTO SPESE PER MANUTENZIONE ORDINARIA ┐ QUOTA U.E. PROGRAMMA INTERREG V - A GRECIA/ITALIA 2014/2020	256,49	da traserimenti
Missione 19 - Relazioni internazionali	Programma 02 - Cooperazione territoriale	Spese correnti	1085620	FINANZIAMENTO SPESE PER ALTRI SERVIZI N.A.C. ┐ QUOTA U.E. PROGRAMMA INTERREG V - A GRECIA/ITALIA 2014/2020	47.849,11	da traserimenti
Missione 19 - Relazioni internazionali	Programma 02 - Cooperazione territoriale	Spese correnti	1085620	FINANZIAMENTO SPESE PER ALTRI SERVIZI N.A.C. ┐ QUOTA U.E. PROGRAMMA INTERREG V - A GRECIA/ITALIA 2014/2020	256,49	da traserimenti
Missione 19 - Relazioni internazionali	Programma 02 - Cooperazione territoriale	Spese correnti	1085624	FINANZIAMENTO SPESE PER INTERNET E TELEFONIA ┐ QUOTA U.E. PROGRAMMA INTERREG V - A GRECIA/ITALIA 2014/2020	47.849,11	da traserimenti
Missione 19 - Relazioni internazionali	Programma 02 - Cooperazione territoriale	Spese correnti	1085624	FINANZIAMENTO SPESE PER INTERNET E TELEFONIA ┐ QUOTA U.E. PROGRAMMA INTERREG V - A GRECIA/ITALIA 2014/2020	256,49	da traserimenti
Missione 19 - Relazioni internazionali	Programma 02 - Cooperazione territoriale	Spese correnti	1085625	FINANZIAMENTO SPESE PER UTILIZZO BENI DI TERZI ┐ QUOTA U.E. PROGRAMMA INTERREG V - A GRECIA/ITALIA 2014/2020	47.849,11	da traserimenti
Missione 19 - Relazioni internazionali	Programma 02 - Cooperazione territoriale	Spese correnti	1085701	TRASFERIMENTI DIRETTI AD AMMINISTRAZIONI PUBBLICHE LOCALI ┐ COFINANZIAMENTO NAZIONALE PROGRAMMA INTERREG V - A GRECIA/ITALIA 2014/2020	36.288,49	da traserimenti
Missione 19 - Relazioni internazionali	Programma 02 - Cooperazione territoriale	Spese correnti	1085701	TRASFERIMENTI DIRETTI AD AMMINISTRAZIONI PUBBLICHE LOCALI ┐ COFINANZIAMENTO NAZIONALE PROGRAMMA INTERREG V - A GRECIA/ITALIA 2014/2020	35,42	da traserimenti
Missione 19 - Relazioni internazionali	Programma 02 - Cooperazione territoriale	Spese correnti	1085702	TRASFERIMENTI DIRETTI AD AMMINISTRAZIONI PUBBLICHE CENTRALI ┐ COFINANZIAMENTO NAZIONALE PROGRAMMA INTERREG V - A GRECIA/ITALIA 2014/2020	36.288,49	da traserimenti

ELENCO ANALITICO DELLE QUOTE VINCOLATE E ACCANTONATE DEL RISULTATO DI AMM.NE PRESUNTO AL 31/12/2017

MISSIONE	PROGRAMMA	TITOLO	NUMERO CAPITOLO	OGGETTO	IMPORTO	TIPO VINCOLO
Missione 19 - Relazioni internazionali	Programma 02 - Cooperazione territoriale	Spese correnti	1085702	TRASFERIMENTI DIRETTI AD AMMINISTRAZIONI PUBBLICHE CENTRALI ┐ COFINANZIAMENTO NAZIONALE PROGRAMMA INTERREG V - A GRECIA/ITALIA 2014/2020	35,42	da traserimenti
Missione 19 - Relazioni internazionali	Programma 02 - Cooperazione territoriale	Spese correnti	1085703	TRASFERIMENTI DIRETTI AD IMPRESE CONTROLLATE ┐ COFINANZIAMENTO NAZIONALE PROGRAMMA INTERREG V - A GRECIA/ITALIA 2014/2020	36.288,49	da traserimenti
Missione 19 - Relazioni internazionali	Programma 02 - Cooperazione territoriale	Spese correnti	1085703	TRASFERIMENTI DIRETTI AD IMPRESE CONTROLLATE ┐ COFINANZIAMENTO NAZIONALE PROGRAMMA INTERREG V - A GRECIA/ITALIA 2014/2020	35,42	da traserimenti
Missione 19 - Relazioni internazionali	Programma 02 - Cooperazione territoriale	Spese correnti	1085704	TRASFERIMENTI DIRETTI AD IMPRESE PARTECIPATE ┐ COFINANZIAMENTO NAZIONALE PROGRAMMA INTERREG V - A GRECIA/ITALIA 2014/2020	36.288,49	da traserimenti
Missione 19 - Relazioni internazionali	Programma 02 - Cooperazione territoriale	Spese correnti	1085704	TRASFERIMENTI DIRETTI AD IMPRESE PARTECIPATE ┐ COFINANZIAMENTO NAZIONALE PROGRAMMA INTERREG V - A GRECIA/ITALIA 2014/2020	35,43	da traserimenti
Missione 19 - Relazioni internazionali	Programma 02 - Cooperazione territoriale	Spese correnti	1085705	TRASFERIMENTI DIRETTI AD ALTRE IMPRESE ┐ COFINANZIAMENTO NAZIONALE PROGRAMMA INTERREG V - A GRECIA/ITALIA 2014/2020	35,43	da traserimenti
Missione 19 - Relazioni internazionali	Programma 02 - Cooperazione territoriale	Spese correnti	1085707	FINANZIAMENTO SPESE PER RETRIBUZIONE DIPENDENTI ┐ COFINANZIAMENTO NAZIONALE PROGRAMMA INTERREG V - A GRECIA/ITALIA 2014/2020	35,43	da traserimenti
Missione 19 - Relazioni internazionali	Programma 02 - Cooperazione territoriale	Spese correnti	1085708	FINANZIAMENTO SPESE PER CONTRIBUTI SOCIALI CARICO ENTE ┐ COFINANZIAMENTO NAZIONALE PROGRAMMA INTERREG V - A GRECIA/ITALIA 2014/2020	36.288,49	da traserimenti
Missione 19 - Relazioni internazionali	Programma 02 - Cooperazione territoriale	Spese correnti	1085708	FINANZIAMENTO SPESE PER CONTRIBUTI SOCIALI CARICO ENTE ┐ COFINANZIAMENTO NAZIONALE PROGRAMMA INTERREG V - A GRECIA/ITALIA 2014/2020	35,43	da traserimenti
Missione 19 - Relazioni internazionali	Programma 02 - Cooperazione territoriale	Spese correnti	1085709	FINANZIAMENTO SPESE PER IRAP E TASSE ┐ COFINANZIAMENTO NAZIONALE PROGRAMMA INTERREG V - A GRECIA/ITALIA 2014/2020	36.288,49	da traserimenti
Missione 19 - Relazioni internazionali	Programma 02 - Cooperazione territoriale	Spese correnti	1085709	FINANZIAMENTO SPESE PER IRAP E TASSE ┐ COFINANZIAMENTO NAZIONALE PROGRAMMA INTERREG V - A GRECIA/ITALIA 2014/2020	35,43	da traserimenti
Missione 19 - Relazioni internazionali	Programma 02 - Cooperazione territoriale	Spese correnti	1085710	FINANZIAMENTO SPESE PER COLLABORAZIONI COORDINATE A PROGETTO ┐ COFINANZIAMENTO NAZIONALE PROGRAMMA INTERREG V - A GRECIA/ITALIA 2014/2020	36.288,49	da traserimenti
Missione 19 - Relazioni internazionali	Programma 02 - Cooperazione territoriale	Spese correnti	1085710	FINANZIAMENTO SPESE PER COLLABORAZIONI COORDINATE A PROGETTO ┐ COFINANZIAMENTO NAZIONALE PROGRAMMA INTERREG V - A GRECIA/ITALIA 2014/2020	35,43	da traserimenti
Missione 19 - Relazioni internazionali	Programma 02 - Cooperazione territoriale	Spese correnti	1085711	FINANZIAMENTO SPESE PER EVENTI, MISSIONI, RAPPRESENTANZA ┐ COFINANZIAMENTO NAZIONALE PROGRAMMA INTERREG V - A GRECIA/ITALIA 2014/2020	36.288,49	da traserimenti
Missione 19 - Relazioni internazionali	Programma 02 - Cooperazione territoriale	Spese correnti	1085711	FINANZIAMENTO SPESE PER EVENTI, MISSIONI, RAPPRESENTANZA ┐ COFINANZIAMENTO NAZIONALE PROGRAMMA INTERREG V - A GRECIA/ITALIA 2014/2020	35,43	da traserimenti
Missione 19 - Relazioni internazionali	Programma 02 - Cooperazione territoriale	Spese correnti	1085712	FINANZIAMENTO SPESE PER ACQUISTI BENI DI CONSUMO ┐ COFINANZIAMENTO NAZIONALE PROGRAMMA INTERREG V - A GRECIA/ITALIA 2014/2020	36.288,49	da traserimenti

ELENCO ANALITICO DELLE QUOTE VINCOLATE E ACCANTONATE DEL RISULTATO DI AMM.NE PRESUNTO AL 31/12/2017

MISSIONE	PROGRAMMA	TITOLO	NUMERO CAPITOLO	OGGETTO	IMPORTO	TIPO VINCOLO
Missione 19 - Relazioni internazionali	Programma 02 - Cooperazione territoriale	Spese correnti	1085712	FINANZIAMENTO SPESE PER ACQUISTI BENI DI CONSUMO ┐ COFINANZIAMENTO NAZIONALE PROGRAMMA INTERREG V - A GRECIA/ITALIA 2014/2020	35,43	da traserimenti
Missione 19 - Relazioni internazionali	Programma 02 - Cooperazione territoriale	Spese correnti	1085713	FINANZIAMENTO SPESE PER GIORNALI, RIVISTE, PUBBLICAZIONI ┐ COFINANZIAMENTO NAZIONALE PROGRAMMA INTERREG V - A GRECIA/ITALIA 2014/2020	35,43	da traserimenti
Missione 19 - Relazioni internazionali	Programma 02 - Cooperazione territoriale	Spese correnti	1085714	FINANZIAMENTO SPESE PER CONSULENZE ┐ COFINANZIAMENTO NAZIONALE PROGRAMMA INTERREG V - A GRECIA/ITALIA 2014/2020	36.288,49	da traserimenti
Missione 19 - Relazioni internazionali	Programma 02 - Cooperazione territoriale	Spese correnti	1085714	FINANZIAMENTO SPESE PER CONSULENZE ┐ COFINANZIAMENTO NAZIONALE PROGRAMMA INTERREG V - A GRECIA/ITALIA 2014/2020	35,43	da traserimenti
Missione 19 - Relazioni internazionali	Programma 02 - Cooperazione territoriale	Spese correnti	1085715	FINANZIAMENTO SPESE PER PRESTAZIONI PROFESSIONALI ┐ COFINANZIAMENTO NAZIONALE PROGRAMMA INTERREG V - A GRECIA/ITALIA 2014/2020	36.288,49	da traserimenti
Missione 19 - Relazioni internazionali	Programma 02 - Cooperazione territoriale	Spese correnti	1085715	FINANZIAMENTO SPESE PER PRESTAZIONI PROFESSIONALI ┐ COFINANZIAMENTO NAZIONALE PROGRAMMA INTERREG V - A GRECIA/ITALIA 2014/2020	35,43	da traserimenti
Missione 19 - Relazioni internazionali	Programma 02 - Cooperazione territoriale	Spese correnti	1085716	FINANZIAMENTO SPESE PER FORMAZIONE, ADDESTRAMENTO PERSONALE ┐ COFINANZIAMENTO NAZIONALE PROGRAMMA INTERREG V - A GRECIA/ITALIA 2014/2020	36.288,49	da traserimenti
Missione 19 - Relazioni internazionali	Programma 02 - Cooperazione territoriale	Spese correnti	1085716	FINANZIAMENTO SPESE PER FORMAZIONE, ADDESTRAMENTO PERSONALE ┐ COFINANZIAMENTO NAZIONALE PROGRAMMA INTERREG V - A GRECIA/ITALIA 2014/2020	35,43	da traserimenti
Missione 19 - Relazioni internazionali	Programma 02 - Cooperazione territoriale	Spese correnti	1085717	FINANZIAMENTO SPESE PER ALTRI SERVIZI AMMINISTRATIVI ┐ COFINANZIAMENTO NAZIONALE PROGRAMMA INTERREG V - A GRECIA/ITALIA 2014/2020	36.288,30	da traserimenti
Missione 19 - Relazioni internazionali	Programma 02 - Cooperazione territoriale	Spese correnti	1085717	FINANZIAMENTO SPESE PER ALTRI SERVIZI AMMINISTRATIVI ┐ COFINANZIAMENTO NAZIONALE PROGRAMMA INTERREG V - A GRECIA/ITALIA 2014/2020	35,43	da traserimenti
Missione 19 - Relazioni internazionali	Programma 02 - Cooperazione territoriale	Spese correnti	1085718	FINANZIAMENTO SPESE PER ASSISTENZA INFORMATICA ┐ COFINANZIAMENTO NAZIONALE PROGRAMMA INTERREG V - A GRECIA/ITALIA 2014/2020	36.288,49	da traserimenti
Missione 19 - Relazioni internazionali	Programma 02 - Cooperazione territoriale	Spese correnti	1085718	FINANZIAMENTO SPESE PER ASSISTENZA INFORMATICA ┐ COFINANZIAMENTO NAZIONALE PROGRAMMA INTERREG V - A GRECIA/ITALIA 2014/2020	35,43	da traserimenti
Missione 19 - Relazioni internazionali	Programma 02 - Cooperazione territoriale	Spese correnti	1085719	FINANZIAMENTO SPESE PER MANUTENZIONE ORDINARIA ┐ COFINANZIAMENTO NAZIONALE PROGRAMMA INTERREG V - A GRECIA/ITALIA 2014/2020	35,43	da traserimenti
Missione 19 - Relazioni internazionali	Programma 02 - Cooperazione territoriale	Spese correnti	1085720	FINANZIAMENTO SPESE PER ALTRI SERVIZI N.A.C. ┐ COFINANZIAMENTO NAZIONALE PROGRAMMA INTERREG V - A GRECIA/ITALIA 2014/2020	36.288,49	da traserimenti
Missione 19 - Relazioni internazionali	Programma 02 - Cooperazione territoriale	Spese correnti	1085720	FINANZIAMENTO SPESE PER ALTRI SERVIZI N.A.C. ┐ COFINANZIAMENTO NAZIONALE PROGRAMMA INTERREG V - A GRECIA/ITALIA 2014/2020	35,43	da traserimenti

ELENCO ANALITICO DELLE QUOTE VINCOLATE E ACCANTONATE DEL RISULTATO DI AMM.NE PRESUNTO AL 31/12/2017

MISSIONE	PROGRAMMA	TITOLO	NUMERO CAPITOLO	OGGETTO	IMPORTO	TIPO VINCOLO
Missione 19 - Relazioni internazionali	Programma 02 - Cooperazione territoriale	Spese correnti	1085724	FINANZIAMENTO SPESE PER INTERNET E TELEFONIA ┐ COFINANZIAMENTO NAZIONALE PROGRAMMA INTERREG V - A GRECIA/ITALIA 2014/2020	36.288,49	da traserimenti
Missione 19 - Relazioni internazionali	Programma 02 - Cooperazione territoriale	Spese correnti	1085724	FINANZIAMENTO SPESE PER INTERNET E TELEFONIA ┐ COFINANZIAMENTO NAZIONALE PROGRAMMA INTERREG V - A GRECIA/ITALIA 2014/2020	35,43	da traserimenti
Missione 19 - Relazioni internazionali	Programma 02 - Cooperazione territoriale	Spese correnti	1085725	FINANZIAMENTO SPESE PER UTILIZZO BENI DI TERZI ┐ COFINANZIAMENTO NAZIONALE PROGRAMMA INTERREG V - A GRECIA/ITALIA 2014/2020	36.288,49	da traserimenti
Missione 19 - Relazioni internazionali	Programma 02 - Cooperazione territoriale	Spese correnti	1103230	COFINANZIAMENTO PROGETTO WEF-NET, INTERREG 3. INSERIMENTO DELLE DONNE NEI PROCESSI DI SVILUPPO LOCALE QUOTA U.E.	3.539,14	da traserimenti
Missione 19 - Relazioni internazionali	Programma 02 - Cooperazione territoriale	Spese correnti	1164200	PROGETTO TALIA - INTERREG MED. SPESE PER INDENNITA' DI MISSIONE E TRASFERTA	2.333,33	da traserimenti
Missione 19 - Relazioni internazionali	Programma 02 - Cooperazione territoriale	Spese correnti	1164201	PROGETTO TALIA - INTERREG MED. SPESE PER ALTRI SERVIZI DIVERSI	2.333,33	da traserimenti
Missione 19 - Relazioni internazionali	Programma 02 - Cooperazione territoriale	Spese correnti	1164202	PROGETTO TALIA - INTERREG MED. ALTRE SPESE PER IL PERSONALE N.A.C.	2.333,33	da traserimenti
Missione 19 - Relazioni internazionali	Programma 02 - Cooperazione territoriale	Spese correnti	1164700	PROGETTO TALIA - F.D.R. QUOTA COFINANZIAMENTO NAZIONALE. SPESE PER INDENNITA' DI MISSIONE E TRASFERTA	333,33	da traserimenti
Missione 19 - Relazioni internazionali	Programma 02 - Cooperazione territoriale	Spese correnti	1164701	PROGETTO TALIA - F.D.R. QUOTA COFINANZIAMENTO NAZIONALE. SPESE PER ALTRI SERVIZI DIVERSI	333,33	da traserimenti
Missione 19 - Relazioni internazionali	Programma 02 - Cooperazione territoriale	Spese correnti	1164702	PROGETTO TALIA - F.D.R. QUOTA COFINANZIAMENTO NAZIONALE. ALTRE SPESE PER IL PERSONALE N.A.C.	333,33	da traserimenti
Missione 19 - Relazioni internazionali	Programma 02 - Cooperazione territoriale	Spese correnti	1902001	PROGETTO CITADEL - PROGRAMMA QUADRO HORIZON 2020. SPESE PER ALTRI SERVIZI DIVERSI	235,18	da traserimenti
Missione 19 - Relazioni internazionali	Programma 02 - Cooperazione territoriale	Spese correnti	1902010	PROGETTO MANUNET III - ERA-NET COFUND - PROGRAMMA QUADRO HORIZON 2020. SPESE PER INDENNITA' DI MISSIONE E TRASFERTA	4.667,69	da traserimenti
Missione 19 - Relazioni internazionali	Programma 02 - Cooperazione territoriale	Spese correnti	1902010	PROGETTO MANUNET III - ERA-NET COFUND - PROGRAMMA QUADRO HORIZON 2020. SPESE PER INDENNITA' DI MISSIONE E TRASFERTA	5.013,00	da traserimenti
Missione 19 - Relazioni internazionali	Programma 02 - Cooperazione territoriale	Spese correnti	1902011	PROGETTO MANUNET III - ERA-NET COFUND - PROGRAMMA QUADRO HORIZON 2020. SPESE PER ALTRI SERVIZI DIVERSI	4.667,69	da traserimenti
Missione 19 - Relazioni internazionali	Programma 02 - Cooperazione territoriale	Spese correnti	1902011	PROGETTO MANUNET III - ERA-NET COFUND - PROGRAMMA QUADRO HORIZON 2020. SPESE PER ALTRI SERVIZI DIVERSI	5.013,00	da traserimenti
Missione 19 - Relazioni internazionali	Programma 02 - Cooperazione territoriale	Spese in conto capitale	1083780	SPESE D'INVESTIMENTO FINANZIATE DALLO STRUMENTO U.E. IPA PER ACQUISTO MEZZI DI TRASPORTO.	26.429,73	da traserimenti
Missione 19 - Relazioni internazionali	Programma 02 - Cooperazione territoriale	Spese in conto capitale	1083781	SPESE D'INVESTIMENTO FINANZIATE DAL FONDO DI ROTAZIONE PER ACQUISTO MEZZI DI TRASPORTO.	26.429,73	da traserimenti
Missione 19 - Relazioni internazionali	Programma 02 - Cooperazione territoriale	Spese in conto capitale	1083782	SPESE D'INVESTIMENTO PER INTERVENTI DI RISTRUTTURAZIONE BENI IMMOBILI FINANZIATE DALLO STRUMENTO U.E. IPA	148.993,33	da traserimenti

ELENCO ANALITICO DELLE QUOTE VINCOLATE E ACCANTONATE DEL RISULTATO DI AMM.NE PRESUNTO AL 31/12/2017

MISSIONE	PROGRAMMA	TITOLO	NUMERO CAPITOLO	OGGETTO	IMPORTO	TIPO VINCOLO
Missione 19 - Relazioni internazionali	Programma 02 - Cooperazione territoriale	Spese in conto capitale	1083783	SPESE D'INVESTIMENTO PER INTERVENTI DI RISTRUTTURAZIONE BENI IMMOBILI FINANZIATE DAL FONDO DI ROTAZIONE.	26.429,73	da traserimenti
Missione 19 - Relazioni internazionali	Programma 02 - Cooperazione territoriale	Spese in conto capitale	1084028	SPESE DIRETTE FINANZIATE DAL FONDO EUROPEO DI SVILUPPO REGIONALE RELATIVO ALL' ATTUAZIONE DEL PROGETTO 'GIFT 2.0. - P.O. C.T.E. GRECIA / ITALIA 2007/2013 - ACQUISTO SOFTWARE	1.609,40	da traserimenti
Missione 19 - Relazioni internazionali	Programma 02 - Cooperazione territoriale	Spese in conto capitale	1084029	SPESE DIRETTE FINANZIATE DAL FONDO EUROPEO DI SVILUPPO REGIONALE RELATIVO ALL' ATTUAZIONE DEL PROGETTO 'GIFT 2.0. - P.O. C.T.E. GRECIA / ITALIA 2007/2013 - ACQUISTO HARDWARE	1.609,40	da traserimenti
Missione 19 - Relazioni internazionali	Programma 02 - Cooperazione territoriale	Spese in conto capitale	1084037	SPESE DIRETTE FINANZIATE DAL FONDO DI ROTAZIONE (EX L. 183/87) RELATIVO ALL' ATTUAZIONE DEL PROGETTO 'GIFT 2.0. - P.O. C.T.E. GRECIA / ITALIA 2007/2013 - ACQUISTO SOFTWARE	1.609,40	da traserimenti
Missione 19 - Relazioni internazionali	Programma 02 - Cooperazione territoriale	Spese in conto capitale	1084038	SPESE DIRETTE FINANZIATE DAL FONDO DI ROTAZIONE (EX L. 183/87) RELATIVO ALL' ATTUAZIONE DEL PROGETTO 'GIFT 2.0. - P.O. C.T.E. GRECIA / ITALIA 2007/2013 - ACQUISTO HARDWARE	1.609,40	da traserimenti
Missione 19 - Relazioni internazionali	Programma 02 - Cooperazione territoriale	Spese in conto capitale	1084074	SPESE DIRETTE FINANZIATE DAL FONDO EUROPEO DI SVILUPPO REGIONALE RELATIVO ALL┐ATTUAZIONE DELL┐ASSE 4 ┐ASSISTENZA TECNICA ITALIA┐ DEL ┐ P.O. C.T.E. GRECIA / ITALIA 2007/2013 - MOBILI E ARREDI	1.609,40	da traserimenti
Missione 19 - Relazioni internazionali	Programma 02 - Cooperazione territoriale	Spese in conto capitale	1084081	SPESE DIRETTE FINANZIATE DAL FONDO EUROPEO DI SVILUPPO REGIONALE RELATIVO ALL┐ATTUAZIONE DELL┐ASSE 4 ┐ASSISTENZA TECNICA ITALIA┐ DEL ┐ P.O. C.T.E. GRECIA / ITALIA 2007/2013 - ACQUISTO HARDWARE	1.609,40	da traserimenti
Missione 19 - Relazioni internazionali	Programma 02 - Cooperazione territoriale	Spese in conto capitale	1084082	SPESE DIRETTE FINANZIATE DAL FONDO EUROPEO DI SVILUPPO REGIONALE RELATIVO ALL┐ATTUAZIONE DELL┐ASSE 4 ┐ASSISTENZA TECNICA ITALIA┐ DEL ┐ P.O. C.T.E. GRECIA / ITALIA 2007/2013 - ACQUISTO SOFTWARE	1.609,40	da traserimenti
Missione 19 - Relazioni internazionali	Programma 02 - Cooperazione territoriale	Spese in conto capitale	1084093	SPESE DIRETTE FINANZIATE DAL FONDO DI ROTAZIONE (EX L. 183/1987) RELATIVO ALL┐ATTUAZIONE DELL┐ASSE 4 ┐ASSISTENZA TECNICA ITALIA┐ DEL ┐ P.O. C.T.E. GRECIA / ITALIA 2007/2013 - ACQUISTO HARDWARE	1.609,40	da traserimenti
Missione 19 - Relazioni internazionali	Programma 02 - Cooperazione territoriale	Spese in conto capitale	1084094	SPESE DIRETTE FINANZIATE DAL FONDO DI ROTAZIONE (EX L. 183/1987) RELATIVO ALL┐ATTUAZIONE DELL┐ASSE 4 ┐ASSISTENZA TECNICA ITALIA┐ DEL ┐ P.O. C.T.E. GRECIA / ITALIA 2007/2013 ┐ ACQUISTO SOFTWARE	1.609,40	da traserimenti
Missione 19 - Relazioni internazionali	Programma 02 - Cooperazione territoriale	Spese in conto capitale	1085121	FINANZIAMENTO SPESE PER ACQUISTO HARDWARE ┐ QUOTA U.E. PROGRAMMA DI COOPERAZIONE TRANSFRONTALIERA ┐ INTERREG-IPA CBC ITALIA ┐ ALBANIA ┐ MONTENEGRO┐ 2014/2020	92.270,64	da traserimenti
Missione 19 - Relazioni internazionali	Programma 02 - Cooperazione territoriale	Spese in conto capitale	1085121	FINANZIAMENTO SPESE PER ACQUISTO HARDWARE ┐ QUOTA U.E. PROGRAMMA DI COOPERAZIONE TRANSFRONTALIERA ┐ INTERREG-IPA CBC ITALIA ┐ ALBANIA ┐ MONTENEGRO┐ 2014/2020	147.083,33	da traserimenti
Missione 19 - Relazioni internazionali	Programma 02 - Cooperazione territoriale	Spese in conto capitale	1085122	FINANZIAMENTO SPESE PER ACQUISTO SOFTWARE ┐ QUOTA U.E. PROGRAMMA DI COOPERAZIONE TRANSFRONTALIERA ┐ INTERREG-IPA CBC ITALIA ┐ ALBANIA ┐ MONTENEGRO┐ 2014/2020	92.270,64	da traserimenti

ELENCO ANALITICO DELLE QUOTE VINCOLATE E ACCANTONATE DEL RISULTATO DI AMM.NE PRESUNTO AL 31/12/2017

MISSIONE	PROGRAMMA	TITOLO	NUMERO CAPITOLO	OGGETTO	IMPORTO	TIPO VINCOLO
Missione 19 - Relazioni internazionali	Programma 02 - Cooperazione territoriale	Spese in conto capitale	1085122	FINANZIAMENTO SPESE PER ACQUISTO SOFTWARE ┐ QUOTA U.E. PROGRAMMA DI COOPERAZIONE TRANSFRONTALIERA ┐ INTERREG-IPA CBC ITALIA ┐ ALBANIA ┐ MONTENEGRO┐ 2014/2020	147.083,33	da traserimenti
Missione 19 - Relazioni internazionali	Programma 02 - Cooperazione territoriale	Spese in conto capitale	1085123	FINANZIAMENTO SPESE PER MOBILI E ARREDI PER UFFICI ┐ QUOTA U.E. PROGRAMMA DI COOPERAZIONE TRANSFRONTALIERA ┐ INTERREG-IPA CBC ITALIA ┐ ALBANIA ┐ MONTENEGRO┐ 2014/2020	92.270,64	da traserimenti
Missione 19 - Relazioni internazionali	Programma 02 - Cooperazione territoriale	Spese in conto capitale	1085123	FINANZIAMENTO SPESE PER MOBILI E ARREDI PER UFFICI ┐ QUOTA U.E. PROGRAMMA DI COOPERAZIONE TRANSFRONTALIERA ┐ INTERREG-IPA CBC ITALIA ┐ ALBANIA ┐ MONTENEGRO┐ 2014/2020	147.083,33	da traserimenti
Missione 19 - Relazioni internazionali	Programma 02 - Cooperazione territoriale	Spese in conto capitale	1085521	FINANZIAMENTO SPESE PER ACQUISTO HARDWARE ┐ COFINANZIAMENTO NAZIONALE PROGRAMMA DI COOPERAZIONE TRANSFRONTALIERA ┐ INTERREG-IPA CBC ITALIA ┐ ALBANIA ┐ MONTENEGRO┐ 2014/2020	48.698,78	da traserimenti
Missione 19 - Relazioni internazionali	Programma 02 - Cooperazione territoriale	Spese in conto capitale	1085522	FINANZIAMENTO SPESE PER ACQUISTO SOFTWARE ┐ COFINANZIAMENTO NAZIONALE PROGRAMMA DI COOPERAZIONE TRANSFRONTALIERA ┐ INTERREG-IPA CBC ITALIA ┐ ALBANIA ┐ MONTENEGRO┐ 2014/2020	48.698,78	da traserimenti
Missione 19 - Relazioni internazionali	Programma 02 - Cooperazione territoriale	Spese in conto capitale	1085523	FINANZIAMENTO SPESE PER MOBILI E ARREDI PER UFFICI ┐ COFINANZIAMENTO NAZIONALE PROGRAMMA DI COOPERAZIONE TRANSFRONTALIERA ┐ INTERREG-IPA CBC ITALIA ┐ ALBANIA ┐ MONTENEGRO┐ 2014/2020	48.698,78	da traserimenti
Missione 19 - Relazioni internazionali	Programma 02 - Cooperazione territoriale	Spese in conto capitale	1085621	FINANZIAMENTO SPESE PER ACQUISTO HARDWARE ┐ QUOTA U.E. PROGRAMMA INTERREG V - A GRECIA/ITALIA 2014/2020	47.849,11	da traserimenti
Missione 19 - Relazioni internazionali	Programma 02 - Cooperazione territoriale	Spese in conto capitale	1085621	FINANZIAMENTO SPESE PER ACQUISTO HARDWARE ┐ QUOTA U.E. PROGRAMMA INTERREG V - A GRECIA/ITALIA 2014/2020	256,49	da traserimenti
Missione 19 - Relazioni internazionali	Programma 02 - Cooperazione territoriale	Spese in conto capitale	1085622	FINANZIAMENTO SPESE PER ACQUISTO SOFTWARE ┐ QUOTA U.E. PROGRAMMA INTERREG V - A GRECIA/ITALIA 2014/2020	47.849,11	da traserimenti
Missione 19 - Relazioni internazionali	Programma 02 - Cooperazione territoriale	Spese in conto capitale	1085622	FINANZIAMENTO SPESE PER ACQUISTO SOFTWARE ┐ QUOTA U.E. PROGRAMMA INTERREG V - A GRECIA/ITALIA 2014/2020	256,49	da traserimenti
Missione 19 - Relazioni internazionali	Programma 02 - Cooperazione territoriale	Spese in conto capitale	1085623	FINANZIAMENTO SPESE PER MOBILI E ARREDI PER UFFICI ┐ QUOTA U.E. PROGRAMMA INTERREG V - A GRECIA/ITALIA 2014/2020	47.849,11	da traserimenti
Missione 19 - Relazioni internazionali	Programma 02 - Cooperazione territoriale	Spese in conto capitale	1085623	FINANZIAMENTO SPESE PER MOBILI E ARREDI PER UFFICI ┐ QUOTA U.E. PROGRAMMA INTERREG V - A GRECIA/ITALIA 2014/2020	256,49	da traserimenti
Missione 19 - Relazioni internazionali	Programma 02 - Cooperazione territoriale	Spese in conto capitale	1085721	FINANZIAMENTO SPESE PER ACQUISTO HARDWARE ┐ COFINANZIAMENTO NAZIONALE PROGRAMMA INTERREG V - A GRECIA/ITALIA 2014/2020	36.288,49	da traserimenti

ELENCO ANALITICO DELLE QUOTE VINCOLATE E ACCANTONATE DEL RISULTATO DI AMM.NE PRESUNTO AL 31/12/2017

MISSIONE	PROGRAMMA	TITOLO	NUMERO CAPITOLO	OGGETTO	IMPORTO	TIPO VINCOLO
Missione 19 - Relazioni internazionali	Programma 02 - Cooperazione territoriale	Spese in conto capitale	1085721	FINANZIAMENTO SPESE PER ACQUISTO HARDWARE ┐ COFINANZIAMENTO NAZIONALE PROGRAMMA INTERREG V - A GRECIA/ITALIA 2014/2020	35,43	da traserimenti
Missione 19 - Relazioni internazionali	Programma 02 - Cooperazione territoriale	Spese in conto capitale	1085722	FINANZIAMENTO SPESE PER ACQUISTO SOFTWARE ┐ COFINANZIAMENTO NAZIONALE PROGRAMMA INTERREG V - A GRECIA/ITALIA 2014/2020	36.288,49	da traserimenti
Missione 19 - Relazioni internazionali	Programma 02 - Cooperazione territoriale	Spese in conto capitale	1085722	FINANZIAMENTO SPESE PER ACQUISTO SOFTWARE ┐ COFINANZIAMENTO NAZIONALE PROGRAMMA INTERREG V - A GRECIA/ITALIA 2014/2020	35,43	da traserimenti
Missione 19 - Relazioni internazionali	Programma 02 - Cooperazione territoriale	Spese in conto capitale	1085723	FINANZIAMENTO SPESE PER MOBILI E ARREDI PER UFFICI ┐ COFINANZIAMENTO NAZIONALE PROGRAMMA INTERREG V - A GRECIA/ITALIA 2014/2020	36.288,49	da traserimenti
Missione 19 - Relazioni internazionali	Programma 02 - Cooperazione territoriale	Spese in conto capitale	1085723	FINANZIAMENTO SPESE PER MOBILI E ARREDI PER UFFICI ┐ COFINANZIAMENTO NAZIONALE PROGRAMMA INTERREG V - A GRECIA/ITALIA 2014/2020	35,43	da traserimenti
Missione 19 - Relazioni internazionali	Programma 02 - Cooperazione territoriale	Spese in conto capitale	1103122	COFINANZIAMENTO U.E. E STATO DELL'ASSE 2 DEL P.I.C. INTERREG III - A ITALIA GRECIA.	29.236,57	da traserimenti
Missione 20 - Fondi e accantonamenti	Programma 01 - Fondo di riserva	Spese correnti	1110100	FONDO DI RISERVA PER RECUPERI, REVOCHE E RIMBORSI DA SOGGETTI PUBBLICI CONNESSE A SPESE LEGISLATIVAMENTE VINCOLATE .CE 4112000.	89.948.266,88	da traserimenti
Missione 20 - Fondi e accantonamenti	Programma 01 - Fondo di riserva	Spese correnti	1110100	FONDO DI RISERVA PER RECUPERI, REVOCHE E RIMBORSI DA SOGGETTI PUBBLICI CONNESSE A SPESE LEGISLATIVAMENTE VINCOLATE .CE 4112000.	32.277.113,81	da traserimenti
Missione 20 - Fondi e accantonamenti	Programma 01 - Fondo di riserva	Spese correnti	1110110	FONDO DI RISERVA PER RECUPERI, REVOCHE E RIMBORSI DA SOGGETTI PRIVATI CONNESSE A SPESE LEGISLATIVAMENTE VINCOLATE.CE 4112100.	24.407.658,06	da traserimenti
Missione 20 - Fondi e accantonamenti	Programma 01 - Fondo di riserva	Spese correnti	1110110	FONDO DI RISERVA PER RECUPERI, REVOCHE E RIMBORSI DA SOGGETTI PRIVATI CONNESSE A SPESE LEGISLATIVAMENTE VINCOLATE.CE 4112100.	7.655.672,74	da traserimenti
Missione 20 - Fondi e accantonamenti	Programma 01 - Fondo di riserva	Spese correnti	1110120	FONDO DI RISERVA PER RECUPERI, REVOCHE E RIMBORSI DA SOGGETTI PUBBLICI CONNESSE A SPESE LEGISLATIVAMENTE VINCOLATE - GESTIONE SANITARIA.CE 3112000.	24.860,52	da traserimenti
Missione 20 - Fondi e accantonamenti	Programma 01 - Fondo di riserva	Spese correnti	1110130	FONDO DI RISERVA PER RECUPERI, REVOCHE E RIMBORSI DA SOGGETTI PRIVATI CONNESSE A SPESE LEGISLATIVAMENTE VINCOLATE - GESTIONE SANITARIA.CE 3112100.	19.975,43	da traserimenti
Missione 20 - Fondi e accantonamenti	Programma 01 - Fondo di riserva	Spese correnti	1110160	FONDO DI RISERVA PER ALTRI TRASFERIMENTI CORRENTI N.A.C. DA AMMINISTRAZIONI CENTRALI - GESTIONE ORDINARIA .CE 2142100.	3.906.634,78	da traserimenti
Missione 20 - Fondi e accantonamenti	Programma 01 - Fondo di riserva	Spese correnti	1110170	FONDO DI RISERVA PER ALTRI TRASFERIMENTI CORRENTI N.A.C. DA AMMINISTRAZIONI CENTRALI - GESTIONE SANITARIA.CE 2142100.	16.579,01	da traserimenti
Missione 20 - Fondi e accantonamenti	Programma 01 - Fondo di riserva	Spese in conto capitale	1110140	FONDO DI RISERVA PER ALTRI TRASFERIMENTI C/CAPITALE N.A.C. DA AMMINISTRAZIONI CENTRALI - GESTIONE ORDINARIA .CE 2142100.	1.438.372,00	da traserimenti

ELENCO ANALITICO DELLE QUOTE VINCOLATE E ACCANTONATE DEL RISULTATO DI AMM.NE PRESUNTO AL 31/12/2017

MISSIONE	PROGRAMMA	TITOLO	NUMERO CAPITOLO	OGGETTO	IMPORTO	TIPO VINCOLO
Missione 20 - Fondi e accantonamenti	Programma 03 - Altri fondi	Spese in conto capitale	1181010	FONDO PER COPERTURA RISCHI SU GARANZIA PRESTATA A FAVORE DI ACQUEDOTTO PUGLIESE SPA SU CONTRATTO DI MUTUO DI 150 MILIONI DI EURO. ART. 3 L.R. N.38 DEL 10/12/2012	21.055.043,00	da leggi e principi contabili
				TOTALE	**2.847.833.444,67**	
			RIEPILOGO:		**142.905.783,22**	**da leggi e principi contabili**
					2.704.927.661,64	**da trasferimenti**
PARTE ACCANTONATA DEL RISULTATO DI AMMINISTAZIONE PRESUNTO						
			1	Fondo crediti di dubbia esigibilita' al 31/12/2017	**570.176.705,13**	
			2	Fondo per la reiscrizione dei residui passivi perenti	**82.093.967,69**	
			3	Fondo anticipazioni di liquidità D.L. 35/2013 e successive modifiche e rifinanziamenti	**475.057.528,06**	
			4	Fondo per la copertura rischi su anticipazione concessa a favore di Acquedotto Pugliese	**40.000.000,00**	
			5	Fondo copertura rischi su anticipazione concessa a favore di Aeroporti di Puglia	**3.502.749,20**	
			6	Fondo leggi in corso di adozione	**1.650.000,00**	
			7	Fondo contenzioso	**7.712.192,86**	
			8	Regolamento DGR 1055/2016 per la disciplina dei comp. profess. avv.ti dell'Avvocatura reg.le ai sensi dell'Art 9 del DL 24/06/2014 convertito con modificazioni dalla Legge 11 agosto 2014 n. 114	**1.500.000,00**	
				Totale parte accantonata	**1.181.693.142,94**	

4. Utilizzo quote vincolate del risultato di amministrazione presunto al 31/12/2017

Utilizzo quota vincolata per stanziamento fondi vincolati da leggi e principi contabili	€ 0
Totale utilizzo avanzo di amministrazione presunto	€ 0

5. Elenco degli interventi programmati per spese di investimento finanziati col ricorso al debito e con le risorse disponibili (Art. 11 comma 5, lett. d) del D.Lgs. 118/2011)

ELENCO DEGLI INTERVENTI PROGRAMMATI PER SPESE DI INVESTIMENTI FINANZIATI CON RICORSO AL DEBITO E CON LE RISORSE DISPONIBILI - ART. 11 COMMA 5, LETT. D) DEL D.LGS. 118/11 -

Missione	*Programma*	*Intervento programmato*	*Esercizio 2018*	*Esercizio 2019*	*Esercizio 2020*
Missione 01 - Servizi istituzionali, generali e di gestione	Programma 03 - Gestione economica, finanziaria, programmazione, provveditorato	INTERVENTI DI MANUTENZIONE, EFFICIENTAMENTO ENERGETICO E RIFUNZIONALIZZAZIONE DEGLI AMBIENTI ADIBITI A SEDE ED UFFICI DI LAVORO ART. 36 L.R. N. 40/2016	500.000,00	500.000,00	500.000,00
Missione 01 - Servizi istituzionali, generali e di gestione	Programma 03 - Gestione economica, finanziaria, programmazione, provveditorato	SPESE PER IMPIANTI A SERVIZIO DELLE STRUTTURE REGIONALI.	4.000.000,00	3.000.000,00	2.000.000,00

Missione 01 - Servizi istituzionali, generali e di gestione	Programma 03 - Gestione economica, finanziaria, programmazione, provveditorato	SPESE PER L'ACQUISTO DI MOBILI, SUPPELLETTILI, MACCHINE ED ATTREZZATURE VARIE CAPITALIZZABILI PER GLI UFFICI REGIONALI.	3.000.000,00	3.000.000,00	3.000.000,00
Missione 01 - Servizi istituzionali, generali e di gestione	Programma 05 - Gestione dei beni demaniali e patrimoniali	INTERVENTI DI RISTRUTTURAZIONE, AMPLIAMENTO, MANUTENZIONE STRAORDINARIA DI IMMOBILI DI PROPRIETA' REGIONALE FINALIZZATI AD ASSICURARE LE CONDIZIONI DI CONFORMITA' AL D. LGS. N. 81/2008 DEI LUOGHI DI LAVORO.	1.000.000,00	1.000.000,00	1.000.000,00
Missione 01 - Servizi istituzionali, generali e di gestione	Programma 05 - Gestione dei beni demaniali e patrimoniali	INTERVENTI SUL PATRIMONIO IMMOBILIARE, RISTRUTTURAZIONE, AMPLIAMENTO, MANUTENZIONE STRAORDINARIA . L.R. N..27/95	3.500.000,00	3.000.000,00	3.000.000,00
Missione 01 - Servizi istituzionali, generali e di gestione	Programma 12 - Politica regionale unitaria per i servizi istituzionali,	FONDO SVILUPPO E COESIONE. RIPROGRAMMAZIONE DEL. CIPE 41/2012 .	1.500.000,00	2.000.000,00	0,00

	generali e di gestione	SETTORE SVILUPPO LOCALE ARCHIVIO REGIONALE - SERVIZIO DEMANIO E PATRIMONIO			
Missione 01 - Servizi istituzionali, generali e di gestione	Programma 12 - Politica regionale unitaria per i servizi istituzionali, generali e di gestione	POR 2014-2020. COFINANZIAMENTO REGIONALE. AZIONE 13.1 ASSISTENZA TECNICA. INCARICHI PROFESSIONALI PER LA REALIZZAZIONE DI INVESTIMENTI.	3.059.327,84	794.810,54	759.366,82
Missione 01 - Servizi istituzionali, generali e di gestione	Programma 12 - Politica regionale unitaria per i servizi istituzionali, generali e di gestione	POR 2014-2020. FONDO FESR. ASSISTENZA TECNICA. QUOTA STATO	1.771.855,92	1.771.855,92	3.543.711,84
Missione 01 - Servizi istituzionali, generali e di gestione	Programma 12 - Politica regionale unitaria per i servizi istituzionali, generali e di gestione	POR 2014-2020. FONDO FESR. ASSISTENZA TECNICA. QUOTA UE	2.531.222,74	2.531.222,74	5.062.445,48
Missione 01 - Servizi istituzionali, generali e di	Programma 12 - Politica regionale unitaria per i servizi	POR 2014-2020. FONDO FESR. AZIONE 13.1 ASSISTENZA TECNICA.	533.212,45	376.918,32	531.058,82

gestione	istituzionali, generali e di gestione	QUOTA UE			
Missione 01 - Servizi istituzionali, generali e di gestione	Programma 12 - Politica regionale unitaria per i servizi istituzionali, generali e di gestione	POR 2014-2020. FONDO FESR. AZIONE 13.1 ASSISTENZA TECNICA. COFINANZIAMENTO REGIONALE	1.319.244,69	991.466,75	938.233,15
Missione 01 - Servizi istituzionali, generali e di gestione	Programma 12 - Politica regionale unitaria per i servizi istituzionali, generali e di gestione	POR 2014-2020. FONDO FESR. AZIONE 13.1 ASSISTENZA TECNICA. QUOTA STATO	699.272,81	196.627,10	178.421,36
Missione 01 - Servizi istituzionali, generali e di gestione	Programma 12 - Politica regionale unitaria per i servizi istituzionali, generali e di gestione	POR 2014-2020. FONDO FESR. AZIONE 13.1 ASSISTENZA TECNICA. QUOTA UE	998.961,17	280.895,85	254.887,66
Missione 03 - Ordine pubblico e sicurezza	Programma 03 - Politica regionale unitaria per l'ordine pubblico e la sicurezza	CONTRIBUTI AI COMUNI PER LA DOTAZIONE DI SISTEMI TECNOLOGICAMENTE AVANZATI DI CONTROLLO VISIVO, TELESORVEGLIANZA, SISTEMI PER LA RICHIESTA RAPIDA DI SOCCORSO, SERVIZI	500.000,00	500.000,00	500.000,00

		INFORMATICI PER LA SICUREZZA. ART. L.R. (BILANCIO 2018)			
Missione 04 - Istruzione e diritto allo studio	Programma 08 - Politica regionale unitaria per l'istruzione e il diritto allo studio	ACCORDO DI PROGRAMMA QUADRO - RICERCA SCIENTIFICA-ATTO INTEGRATIVO I, SOTTOSCRITTO IL 30/11/2005. SPESE FINANZIATE DALLA DEL. CIPE N. 20/04. SETTORE UNIVERSITA' E RICERCA.	14.034.534,91	1.072.717,80	0,00
Missione 04 - Istruzione e diritto allo studio	Programma 08 - Politica regionale unitaria per l'istruzione e il diritto allo studio	FONDO PER LO SVILUPPO E COESIONE 2007-2013 - DELIBERA CIPE N.78/2011 - SETTORE DI INTERVENTO EDILIZIA UNIVERSITARIA	11.406.923,61	1.432.818,05	0,00
Missione 04 - Istruzione e diritto allo studio	Programma 08 - Politica regionale unitaria per l'istruzione e il diritto allo studio	POR 2014-2020. FONDO FESR. AZIONE 10.8 – INTERVENTI PER LA RIQUALIFICAZIONE DEGLI EDIFICI SCOLASTICI. QUOTA STATO	2.714.453,49	0,00	0,00

Missione 04 - Istruzione e diritto allo studio	Programma 08 - Politica regionale unitaria per l'istruzione e il diritto allo studio	POR 2014-2020. FONDO FESR. AZIONE 10.8 – INTERVENTI PER LA RIQUALIFICAZIONE DEGLI EDIFICI SCOLASTICI. COFINANZIAMENTO REGIONALE BEI (ART. 11 L.R. 1/2016)	2.634.208,79	1.704.943,24	368.500,07
Missione 04 - Istruzione e diritto allo studio	Programma 08 - Politica regionale unitaria per l'istruzione e il diritto allo studio	POR 2014-2020. FONDO FESR. AZIONE 10.8 – INTERVENTI PER LA RIQUALIFICAZIONE DEGLI EDIFICI SCOLASTICI. QUOTA UE	3.877.790,70	0,00	0,00
Missione 05 - Tutela e valorizzazione dei beni e attività culturali	Programma 01 - Valorizzazione dei beni di interesse storico	MANUTENZIONE STRAORDINARIA E RESTAURO CONSERVATIVO DEL PATRIMONIO CULTURALE DI CUI ALL'ART. 10 DEL D.LGS. 42/2004. ART. 36, COMMA 3 L.R 45/2013 BILANCIO 2014.	1.000.000,00	1.000.000,00	1.000.000,00
Missione 05 - Tutela e valorizzazione dei beni e attività culturali	Programma 03 - Politica regionale unitaria per la tutela dei beni e delle attività culturali	FONDO PER LO SVILUPPO E COESIONE 2007-2013 - DELIBERA CIPE N. 92/2012 - SETTORE DI INTERVENTO BENI CULTURALI	3.193.551,80	0,00	0,00

Missione 05 - Tutela e valorizzazione dei beni e attività culturali	Programma 03 - Politica regionale unitaria per la tutela dei beni e delle attività culturali	PATTO PER LA PUGLIA FSC 2014-2020 - AREA DI INTERVENTO - TURISMO, CULTURA E VALORIZZAZIONE DELLE RISORSE NATURALI	500.000,00	500.000,00	0,00
Missione 05 - Tutela e valorizzazione dei beni e attività culturali	Programma 03 - Politica regionale unitaria per la tutela dei beni e delle attività culturali	PATTO PER LA PUGLIA FSC 2014-2020 - AREA DI INTERVENTO - TURISMO, CULTURA E VALORIZZAZIONE DELLE RISORSE NATURALI	2.541.500,00	2.541.500,00	0,00
Missione 05 - Tutela e valorizzazione dei beni e attività culturali	Programma 03 - Politica regionale unitaria per la tutela dei beni e delle attività culturali	PATTO PER LA PUGLIA FSC 2014-2020 - AREA DI INTERVENTO - TURISMO, CULTURA E VALORIZZAZIONE DELLE RISORSE NATURALI	3.041.500,00	3.041.500,00	0,00
Missione 05 - Tutela e valorizzazione dei beni e attività culturali	Programma 03 - Politica regionale unitaria per la tutela dei beni e delle attività culturali	POR 2014-2020. FONDO FESR. AZIONE 6.7 INTERVENTI PER LA VALORIZZAZIONE E LA FRUIZIONE DEL PATRIMONIO CULTURALE. QUOTA STATO	9.264.705,88	9.264.705,88	0,00

Missione 05 - Tutela e valorizzazione dei beni e attività culturali	Programma 03 - Politica regionale unitaria per la tutela dei beni e delle attività culturali	POR 2014-2020. FONDO FESR. AZIONE 6.7 INTERVENTI PER LA VALORIZZAZIONE E LA FRUIZIONE DEL PATRIMONIO CULTURALE. QUOTA UE	13.235.294,12	13.235.294,12	0,00
Missione 05 - Tutela e valorizzazione dei beni e attività culturali	Programma 03 - Politica regionale unitaria per la tutela dei beni e delle attività culturali	POR 2014-2020. FONDO FESR. AZIONE 6.7 INTERVENTI PER LA VALORIZZAZIONE E LA FRUIZIONE DEL PATRIMONIO CULTURALE. QUOTA STATO	9.264.705,88	9.264.705,88	0,00
Missione 05 - Tutela e valorizzazione dei beni e attività culturali	Programma 03 - Politica regionale unitaria per la tutela dei beni e delle attività culturali	POR 2014-2020. FONDO FESR. AZIONE 6.7 INTERVENTI PER LA VALORIZZAZIONE E LA FRUIZIONE DEL PATRIMONIO CULTURALE. QUOTA UE	13.235.294,12	13.235.294,12	0,00
Missione 05 - Tutela e valorizzazione dei beni e attività culturali	Programma 03 - Politica regionale unitaria per la tutela dei beni e delle attività culturali	POR 2014-2020. FONDO FESR. AZIONI 6.6 - 6.7. COFINANZIAMENTO REGIONALE BEI (ART. 11 L.R. 1/2016)	2.528.544,54	2.851.379,58	3.888.180,74

Missione 06 - Politiche giovanili, sport e tempo libero	Programma 01 - Sport e tempo libero	CONTRIBUTI IN CONTO CAPITALE PER COSTRUZIONE, COMPLETAMENTO, AMPLIAMENTO E MIGLIORAMENTO DI IMPIANTI SPORTIVI - ART. 8 L.R. N. 33/2006.	4.500.000,00	4.500.000,00	4.500.000,00
Missione 07 - Turismo	Programma 01 - Sviluppo e valorizzazione del turismo	TRASFERIMENTO AI COMUNI CONTRIBURO STRAORDINARIO PER L'ACQUISIZIONE DELLA PROPRIETÀ DI BENI CULTURALI SECONDO LE NORMATIVE VIGENTI. ART. L.R. (BILANCIO 2018)	630.000,00	630.000,00	630.000,00
Missione 07 - Turismo	Programma 02 - Politica regionale unitaria per il turismo	POR 2014-2020. FONDO FESR. AZIONE 6.8 INTERVENTI PER IL RIPOSIZIONAMENTO COMPETITIVO DELLE DESTINAZIONI TURISTICHE. QUOTA UE	500.000,00	0,00	0,00
Missione 08 - Assetto del	Programma 01 - Urbanistica e	SPESE PER OTTEMPERANZA LODO	5.500.000,00	5.500.000,00	0,00

territorio ed edilizia abitativa	assetto del territorio	ARBITRALE IN FAVORE DELLA DITTA ITALSCAVI SPA PER LA REALIZZAZIONE DEI CENTRI PILOTA PER IL TURISMO DI VIESTE E DI OTRANTO - ART. 38 L.R. N. 40/2016			
Missione 08 - Assetto del territorio ed edilizia abitativa	Programma 01 - Urbanistica e assetto del territorio	SPESE PER SORTE CAPITALE CONSEGUENTI A SENTENZE PASSATE IN GIUDICATO, DI SOCCOMBENZA DELLA REGIONE IN CONTENZIOSI DI COMPETENZA DELLA SEZIONE LAVORI PUBBLICI RELATIVI ALLA REALIZZAZIONE DI OPERE PUBBLICHE O DI PUBBLICA UTILITA' DI INTERESSE REGIONALE.	1.500.000,00	1.500.000,00	1.500.000,00
Missione 08 - Assetto del territorio ed edilizia abitativa	Programma 01 - Urbanistica e assetto del territorio	TRASFERIMENTI IN CONTO CAPITALE IN FAVORE DI AMMINISTRAZIONI PUBBLICHE PER LA REALIZZAZIONE E MANUTENZIONE	1.000.000,00	1.000.000,00	1.000.000,00

		DI OO.PP. E DI PUBBLICO INTERESSE.L.R. 13/01.			
Missione 08 - Assetto del territorio ed edilizia abitativa	Programma 02 - Edilizia residenziale pubblica e locale e piani di edilizia economico-popolare	CONTRIBUTI A FAVORE DI COMUNI E ARCA PER INTERVENTI DI RECUPERO E RAZIONALIZZAZIONE DEGLI IMMOBILI E DEGLI ALLOGGI DI EDILIZIA RESIDENZIALE PUBBLICA. - ART. 4 DL N. 47/2014 CONVERTITO DALLA LEGGE N. 80/2014	4.207.996,80	0,00	0,00
Missione 08 - Assetto del territorio ed edilizia abitativa	Programma 02 - Edilizia residenziale pubblica e locale e piani di edilizia economico-popolare	CONTRIBUTO STRAORDINARIO PER INTERVENTI DI ADEGUAMENTO STRUTTURALE E TECNOLOGICO DI EDIFICI PUBBLICI FUNZIONALI ALLE ATTIVITA' INESTIGATIVE E SICUREZZA DEI CITTADINI - ART. L.R. (BILANCIO 2018)	1.000.000,00	0,00	0,00
Missione 08 - Assetto del territorio ed edilizia	Programma 02 - Edilizia residenziale pubblica e locale e piani	CONTRIBUTO STRAORDINARIO PER L'ELIMINAZIONE DELLE BARRIRE	600.000,00	600.000,00	600.000,00

abitativa	di edilizia economico-popolare	ARCHITETTONICHE PER L'ACCESSO ALLE STRUTTURE PUBBLICHE. ART. L.R. (BILANCIO 2018)			
Missione 08 - Assetto del territorio ed edilizia abitativa	Programma 02 - Edilizia residenziale pubblica e locale e piani di edilizia economico-popolare	INTERVENTI URGENTI DI RECUPERO E/O MANUTENZIONE STRAORDINARIA DEL PATRIMONIO DI EDILIZIA RESIDENZIALE PUBBLICA. (BILANCIO 2018)	500.000,00	500.000,00	500.000,00
Missione 08 - Assetto del territorio ed edilizia abitativa	Programma 02 - Edilizia residenziale pubblica e locale e piani di edilizia economico-popolare	TRASFERIMENTO AD ENTI PUBBLICI DEL FONDO DI ROTAZIONE DI CUI ALL'ART. 5 L. N. 179/92. COFINANZIAMENTO REGIONALE ASSE VII P.O. FESR 2007-2013	5.975.222,50	2.900.000,00	1.452.403,92
Missione 08 - Assetto del territorio ed edilizia abitativa	Programma 02 - Edilizia residenziale pubblica e locale e piani di edilizia economico-popolare	TRASFERIMENTO FONDI ALLE ARCA E AI COMUNI PER IL RECUPERO DI IMMOBILI RESIDENZIALI.	3.100.000,00	500.000,00	500.000,00
Missione 08 - Assetto del territorio ed edilizia	Programma 03 - Politica regionale unitaria per l'assetto del	FONDO PER LO SVILUPPO E COESIONE 2007-2013 - DELIBERA CIPE N. 92/2012	4.000.000,00	0,00	0,00

abitativa	territorio e l'edilizia abitativa	- SETTORE D'INTERVENTO AREE URBANE E CITTA'			
Missione 08 - Assetto del territorio ed edilizia abitativa	Programma 03 - Politica regionale unitaria per l'assetto del territorio e l'edilizia abitativa	POR 2014-2020. FONDO FESR. AZIONE 12.1 – RIGENERAZIONE URBANA SOSTENIBILE. COFINANZIAMENTO REGIONALE BEI (ART. 11 L.R. 1/2016 - BILANCIO DI PREVISIONE 2016)	771.081,18	2.371.829,71	2.096.762,99
Missione 09 - Sviluppo sostenibile e tutela del territorio e dell'ambiente	Programma 01 - Difesa del suolo	INTERVENTI STRAORDINARI A SUPPORTO DELLE AMMINISTRAZIONI COMPETENTI (COMUNI, CONSORZI DI BONIFICA) PER LAVORI DI MANUTENZIONE ORDINARIA E STRAORDINARIA SUL DEMANIO IDRICO SUPERFICIALE.	3.000.000,00	3.000.000,00	3.000.000,00
Missione 09 - Sviluppo sostenibile e tutela del territorio e dell'ambiente	Programma 01 - Difesa del suolo	SIN BRINDISI – ATTUAZIONE INTERVENTI DI MESSA IN SICUREZZA IN ATTUAZIONE DELL'APQ DEL 18/12/2007	4.000.000,00	1.788.884,86	0,00

Missione 09 - Sviluppo sostenibile e tutela del territorio e dell'ambiente	Programma 01 - Difesa del suolo	SOSTEGNO DEGLI INTERVENTI DI BONIFICA RELATIVI ALLA MESSA IN SICUREZZA DELLE DISCARICHE DI RIFIUTI SOLIDI URBANI IN STATO DI EMERGENZA (ART. 21 L.R. 1/2016 - BILANCIO DI PREVISIONE 2016)	1.000.000,00	1.000.000,00	1.000.000,00
Missione 09 - Sviluppo sostenibile e tutela del territorio e dell'ambiente	Programma 04 - Servizio idrico integrato	O.P.C.M. 3188/2002 - EMERGENZA IDRICA. PROSECUZIONE AI SENSI DELL'ART. 6 O.P.C.M. 3536/2006 DEGLI INTERVENTI NON ANCORA CONCLUSI.	6.714.163,85	0,00	0,00
Missione 09 - Sviluppo sostenibile e tutela del territorio e dell'ambiente	Programma 08 - Qualità dell'aria e riduzione dell'inquinamento	SPESE DESTINATE ALLA BONIFICA E MESSA IN SICUREZZA DELL'AREA FIBRONIT DI BARI.	2.404.247,32	0,00	0,00
Missione 09 -	Programma 08 - Qualità	SPESE PER FAVORIRE LA	7.888.954,76	6.000.000,00	6.000.000,00

Sviluppo sostenibile e tutela del territorio e dell'ambiente	dell'aria e riduzione dell'inquinamento	MINORE PRODUZIONE DI RIFIUTI E LE ALTRE ATTIVITA' DI CUI ALLA L. 549/95 ART. 3 COMMA 27 - COLLEGATO AL CAPITOLO DI ENTRATA 1013400. COFINANZIAMENTO REGIONALE ASSE II P.O. FESR 2007-2013.			
Missione 09 - Sviluppo sostenibile e tutela del territorio e dell'ambiente	Programma 08 - Qualità dell'aria e riduzione dell'inquinamento	SPESE PER INTERVENTI PER L' ATTUAZIONE DEL PROTOCOLLO DI KYOTO PER IL CONTENIMENTO DEI GAS - SERRA. D.M. AMBIENTE DEL 21/05/2001	500.000,00	0,00	0,00
Missione 09 - Sviluppo sostenibile e tutela del territorio e dell'ambiente	Programma 09 - Politica regionale unitaria per lo sviluppo sostenibile e la tutela del territorio e dell'ambiente	COFINANZIAMENTO COMUNITARIO E STATALE PER L'ATTUAZIONE DELLA MISURA 1.1 INTERVENTI DI ADEGUAMENTO E COMPLETAMENTO DEGLI SCHEMI IDRICI E DELLE RELATIVE RETI INFRASTRUTTURALI DEL P.O.R. 2000-2006.	1.212.309,90	0,00	0,00

		OBIETTIVO 1 - FESR.			
Missione 09 - Sviluppo sostenibile e tutela del territorio e dell'ambiente	Programma 09 - Politica regionale unitaria per lo sviluppo sostenibile e la tutela del territorio e dell'ambiente	COFINANZIAMENTO COMUNITARIO E STATALE PER L'ATTUAZIONE DELLA MISURA 1.8 MIGLIORAMENTO DEL SISTEMA DI GESTIONE DEI RIFIUTI E BONIFICA DEI SITI INQUINATI DEL P.O.R. 2000-2006. OBIETTIVO 1 - FESR.	1.248.635,10	0,00	0,00
Missione 09 - Sviluppo sostenibile e tutela del territorio e dell'ambiente	Programma 09 - Politica regionale unitaria per lo sviluppo sostenibile e la tutela del territorio e dell'ambiente	FONDO PER LO SVILUPPO E COESIONE 2007/2013 - DELIBERA CIPE N. 79/2012, N. 87/2012 - SETTORE D'INTERVENTO AMBIENTE	27.852.857,20	0,00	0,00
Missione 09 - Sviluppo sostenibile e tutela del territorio e dell'ambiente	Programma 09 - Politica regionale unitaria per lo sviluppo sostenibile e la tutela del territorio e dell'ambiente	FONDO PER LO SVILUPPO E COESIONE 2007-2013. DELIBERE CIPE N. 60/2012 - SETTORE DI INTERVENTO IDRICO - RETI	6.924.722,94	0,00	0,00

Missione 09 - Sviluppo sostenibile e tutela del territorio e dell'ambiente	Programma 09 - Politica regionale unitaria per lo sviluppo sostenibile e la tutela del territorio e dell'ambiente	FONDO PER LO SVILUPPO E COESIONE 2007-2013. DELIBERE CIPE N. 62/2011, N. 60/2012, N. 79/2012, N. 8712012 - SETTORE DI INTERVENTO IDRICO - DEPURAZIONE	10.004.800,00	0,00	0,00
Missione 09 - Sviluppo sostenibile e tutela del territorio e dell'ambiente	Programma 09 - Politica regionale unitaria per lo sviluppo sostenibile e la tutela del territorio e dell'ambiente	INTESA ISTITUZIONALE DI PROGRAMMA STATO-REGIONE PUGLIA. ACCORDO DI PROGRAMMA QUADRO TUTELA E RISANAMENTO AMBIENTALE. III ATTO INTEGRATIVO SPESE FINANZIATE DALLA DEL. CIPE N. 3/06	2.351.240,00	0,00	0,00
Missione 09 - Sviluppo sostenibile e tutela del territorio e dell'ambiente	Programma 09 - Politica regionale unitaria per lo sviluppo sostenibile e la tutela del territorio e dell'ambiente	PATTO PER LA PUGLIA FSC 2014-2020. SERVIZIO IDRICO INTEGRATO.	7.377.569,63	13.704.033,98	20.718.453,08
Missione 09 - Sviluppo	Programma 09 - Politica regionale	PATTO PER LA PUGLIA FSC 2014-2020.	19.053.884,20	10.913.390,44	1.056.600,00

sostenibile e tutela del territorio e dell'ambiente	unitaria per lo sviluppo sostenibile e la tutela del territorio e dell'ambiente	SERVIZIO IDRICO INTEGRATO. RETI PLUVIALI.			
Missione 09 - Sviluppo sostenibile e tutela del territorio e dell'ambiente	Programma 09 - Politica regionale unitaria per lo sviluppo sostenibile e la tutela del territorio e dell'ambiente	POR 2014-2020. AZIONE 6.4 – INTERVENTI PER IL MANTENIMENTO E MIGLIORAMENTO DELLA QUALITÀ DEI CORPI IDRICI. QUOTA STATO	7.530.885,27	9.423.936,42	3.500.000,00
Missione 09 - Sviluppo sostenibile e tutela del territorio e dell'ambiente	Programma 09 - Politica regionale unitaria per lo sviluppo sostenibile e la tutela del territorio e dell'ambiente	POR 2014-2020. AZIONE 6.4 – INTERVENTI PER IL MANTENIMENTO E MIGLIORAMENTO DELLA QUALITÀ DEI CORPI IDRICI. QUOTA UE	10.758.407,53	13.462.766,31	5.000.000,00
Missione 09 - Sviluppo sostenibile e tutela del territorio e dell'ambiente	Programma 09 - Politica regionale unitaria per lo sviluppo sostenibile e la tutela del territorio e dell'ambiente	POR 2014-2020. FONDO FESR. AZIONE 6.2 – INTERVENTI PER LA BONIFICA DI AREE INQUINATE. QUOTA STATO	21.235.116,50	5.662.697,74	0,00

Missione 09 - Sviluppo sostenibile e tutela del territorio e dell'ambiente	Programma 09 - Politica regionale unitaria per lo sviluppo sostenibile e la tutela del territorio e dell'ambiente	POR 2014-2020. FONDO FESR. AZIONE 5.1 INTERVENTI DI RIDUZIONE DEL RISCHIO IDROGEOLOGICO E DI EROSIONE COSTIERA. QUOTA STATO	33.922.674,99	6.562,50	6.562,50
Missione 09 - Sviluppo sostenibile e tutela del territorio e dell'ambiente	Programma 09 - Politica regionale unitaria per lo sviluppo sostenibile e la tutela del territorio e dell'ambiente	POR 2014-2020. FONDO FESR. AZIONE 5.1 INTERVENTI DI RIDUZIONE DEL RISCHIO IDROGEOLOGICO E DI EROSIONE COSTIERA. QUOTA UE	48.460.964,29	9.375,00	9.375,00
Missione 09 - Sviluppo sostenibile e tutela del territorio e dell'ambiente	Programma 09 - Politica regionale unitaria per lo sviluppo sostenibile e la tutela del territorio e dell'ambiente	POR 2014-2020. FONDO FESR. AZIONE 5.2 INTERVENTI PER LA RIDUZIONE DEL RISCHIO INCENDI E DEL RISCHIO SISMICO. QUOTA STATO	3.709.565,79	8.366.544,12	131.250,00
Missione 09 - Sviluppo sostenibile e tutela del territorio e dell'ambiente	Programma 09 - Politica regionale unitaria per lo sviluppo sostenibile e la tutela del territorio e dell'ambiente	POR 2014-2020. FONDO FESR. AZIONE 5.2 INTERVENTI PER LA RIDUZIONE DEL RISCHIO INCENDI E DEL RISCHIO SISMICO. QUOTA UE	5.299.379,71	11.952.205,88	187.500,00

Missione 09 - Sviluppo sostenibile e tutela del territorio e dell'ambiente	Programma 09 - Politica regionale unitaria per lo sviluppo sostenibile e la tutela del territorio e dell'ambiente	POR 2014-2020. FONDO FESR. AZIONE 5.2 INTERVENTI PER LA RIDUZIONE DEL RISCHIO INCENDI E DEL RISCHIO SISMICO. HARDWARE. QUOTA STATO	1.187.426,47	221.323,53	221.323,53
Missione 09 - Sviluppo sostenibile e tutela del territorio e dell'ambiente	Programma 09 - Politica regionale unitaria per lo sviluppo sostenibile e la tutela del territorio e dell'ambiente	POR 2014-2020. FONDO FESR. AZIONE 5.2 INTERVENTI PER LA RIDUZIONE DEL RISCHIO INCENDI E DEL RISCHIO SISMICO. HARDWARE. QUOTA UE	1.696.323,53	316.176,47	316.176,47
Missione 09 - Sviluppo sostenibile e tutela del territorio e dell'ambiente	Programma 09 - Politica regionale unitaria per lo sviluppo sostenibile e la tutela del territorio e dell'ambiente	POR 2014-2020. FONDO FESR. AZIONE 6.1 - INTERVENTI PER L'OTTIMIZZAZIONE DELLA GESTIONE DEI RIFIUTI URBANI. QUOTA STATO	10.500.000,00	0,00	0,00
Missione 09 - Sviluppo sostenibile e tutela del territorio e dell'ambiente	Programma 09 - Politica regionale unitaria per lo sviluppo sostenibile e la tutela del territorio e dell'ambiente	POR 2014-2020. FONDO FESR. AZIONE 6.1 - INTERVENTI PER L'OTTIMIZZAZIONE DELLA GESTIONE DEI RIFIUTI URBANI. QUOTA UE	15.000.000,00	0,00	0,00

Missione 09 - Sviluppo sostenibile e tutela del territorio e dell'ambiente	Programma 09 - Politica regionale unitaria per lo sviluppo sostenibile e la tutela del territorio e dell'ambiente	POR 2014-2020. FONDO FESR. AZIONE 6.2 – INTERVENTI PER LA BONIFICA DI AREE INQUINATE. QUOTA UE	30.335.880,72	8.089.568,19	0,00
Missione 09 - Sviluppo sostenibile e tutela del territorio e dell'ambiente	Programma 09 - Politica regionale unitaria per lo sviluppo sostenibile e la tutela del territorio e dell'ambiente	POR 2014-2020. FONDO FESR. AZIONE 6.3 - INTERVENTI DI MIGLIORAMENTO DEL SERVIZIO IDRICO INTEGRATO PER USI CIVILI E RIDUZIONE DELLE PERDITE DI RETE DI ACQUEDOTTO. QUOTA STATO	23.167.879,86	31.229.682,25	52.316.086,00
Missione 09 - Sviluppo sostenibile e tutela del territorio e dell'ambiente	Programma 09 - Politica regionale unitaria per lo sviluppo sostenibile e la tutela del territorio e dell'ambiente	POR 2014-2020. FONDO FESR. AZIONE 6.3 - INTERVENTI DI MIGLIORAMENTO DEL SERVIZIO IDRICO INTEGRATO PER USI CIVILI E RIDUZIONE DELLE PERDITE DI RETE DI ACQUEDOTTO. QUOTA UE	33.096.971,21	44.613.831,76	74.737.265,70
Missione 09 - Sviluppo sostenibile	Programma 09 - Politica regionale unitaria per	POR 2014-2020. FONDO FESR. AZIONE 6.5 INTERVENTI PER	1.111.764,71	1.111.764,71	370.588,24

e tutela del territorio e dell'ambiente	lo sviluppo sostenibile e la tutela del territorio e dell'ambiente	LA TUTELA E LA VALORIZZAZIONE DELLA BIODIVERSITÀ TERRESTRE E MARINA. QUOTA STATO			
Missione 09 - Sviluppo sostenibile e tutela del territorio e dell'ambiente	Programma 09 - Politica regionale unitaria per lo sviluppo sostenibile e la tutela del territorio e dell'ambiente	POR 2014-2020. FONDO FESR. AZIONE 6.5 INTERVENTI PER LA TUTELA E LA VALORIZZAZIONE DELLA BIODIVERSITÀ TERRESTRE E MARINA. QUOTA UE	1.588.235,29	1.588.235,29	529.411,76
Missione 09 - Sviluppo sostenibile e tutela del territorio e dell'ambiente	Programma 09 - Politica regionale unitaria per lo sviluppo sostenibile e la tutela del territorio e dell'ambiente	POR 2014-2020. FONDO FESR. AZIONE 6.6 INTERVENTI PER LA VALORIZZAZIONE E FRUIZIONE DEL PATRIMONIO NATURALE. QUOTA STATO	5.737.900,00	9.836.400,00	819.700,00
Missione 09 - Sviluppo sostenibile e tutela del territorio e dell'ambiente	Programma 09 - Politica regionale unitaria per lo sviluppo sostenibile e la tutela del territorio e dell'ambiente	POR 2014-2020. FONDO FESR. AZIONE 6.6 INTERVENTI PER LA VALORIZZAZIONE E FRUIZIONE DEL PATRIMONIO NATURALE. QUOTA UE	8.197.000,00	14.052.000,00	1.171.000,00

Missione 09 - Sviluppo sostenibile e tutela del territorio e dell'ambiente	Programma 09 - Politica regionale unitaria per lo sviluppo sostenibile e la tutela del territorio e dell'ambiente	POR 2014-2020. FONDO FESR. AZIONi 5.1-5.2. COFINANZIAMENTO REGIONALE BEI (ART. 11 L.R. 1/2016 - BILANCIO DI PREVISIONE 2016)	1.360.531,01	3.082.803,37	2.902.071,08
Missione 09 - Sviluppo sostenibile e tutela del territorio e dell'ambiente	Programma 09 - Politica regionale unitaria per lo sviluppo sostenibile e la tutela del territorio e dell'ambiente	POR 2014-2020. FONDO FESR. AZIONI 6.1 – 6.2 - 6.3- 6.4- 6.5. COFINANZIAMENTO REGIONALE BEI (ART. 11 L.R. 1/2016 - BILANCIO DI PREVISIONE 2016)	1.934.334,03	6.509.567,73	7.590.244,56
Missione 09 - Sviluppo sostenibile e tutela del territorio e dell'ambiente	Programma 09 - Politica regionale unitaria per lo sviluppo sostenibile e la tutela del territorio e dell'ambiente	POR 2014-2020. FONDO FESR. AZIONI 6.1 – 6.2 - 6.3- 6.4- 6.5. COFINANZIAMENTO REGIONALE BEI	12.142.876,00	0,00	0,00
Missione 09 - Sviluppo sostenibile e tutela del territorio e dell'ambiente	Programma 09 - Politica regionale unitaria per lo sviluppo sostenibile e la tutela del territorio e dell'ambiente	SPESE PER INVESTIMENTI IN ATTUAZIONE DEL DECRETO L.VO 112/98 IN MATERIA DI TUTELA AMBIENTALE. COFINANZIAMENTO REGIONALE ASSE IV P.O.	3.750.000,00	750.000,00	0,00

		FESR 2007-2013.			
Missione 10 - Trasporti e diritto alla mobilità	Programma 01 - Trasporto ferroviario	INTERVENTI FINALIZZATI ALL'AMMODERNAMENTO, POTENZIAMENTO E RIQUALIFICAZIONE DELLE RETI DI TRASPORTO - ACCORDO DI PROGRAMMA AI SENSI DELL'ART. 4 DEL D.L.VO N. 281/97 AI FINI DELL'ATTUAZIONE DEL D. L.VO N. 422/97	13.320.728,05	1.302.031,00	0,00
Missione 10 - Trasporti e diritto alla mobilità	Programma 02 - Trasporto pubblico locale	L.144/99 - TRASFERIMENTO IN CONTO CAPITALE DI FONDI STATALI ALLE PROVINCE E AI COMUNI BENEFICIARI DEGLI INTERVENTI FINANZIATI NELL'AMBITO DEI PROGRAMMI DI ATTUAZIONE DEL PIANO DI SICUREZZA STRADALE.	5.000.000,00	5.000.000,00	5.835.115,18
Missione 10 - Trasporti e diritto alla mobilità	Programma 03 - Trasporto per vie d'acqua	SPESE PER INTERVENTI IN C/CAPITALE PER OPERE MARITTIME E PORTUALI DI	500.000,00	500.000,00	500.000,00

		COMPETENZA REGIONALE DI CUI ALLA L.R. 20/2000.			
Missione 10 - Trasporti e diritto alla mobilità	Programma 05 - Viabilità e infrastrutture stradali	L. 144/99 - ASSEGNAZIONE DI FONDI STATALI IN CONTO CAPITALE - IV PROGRAMMA DI ATTUAZIONE DEL PIANO NAZIONALE DELLA SICUREZZA STRADALE	1.294.495,20	1.294.495,20	1.294.495,20
Missione 10 - Trasporti e diritto alla mobilità	Programma 05 - Viabilità e infrastrutture stradali	REALIZZAZIONE DI INFRASTRUTTURE A SERVIZIO DI POLI OSPEDALIERI. (ART. 17 L.R. 1/2016 - BILANCIO DI PREVISIONE 2016)	4.000.000,00	3.500.000,00	0,00
Missione 10 - Trasporti e diritto alla mobilità	Programma 05 - Viabilità e infrastrutture stradali	TRASFERIMENTI DALLO STATO PER INTERVENTI INFRASTRUTTURALI PER LA MOBILITA' DEL POLO FIERISTICO DELLA FIERA DEL LEVANTE - L. 448/2001 ART. 45 COMMA 3, L. 311/04 ART. 1 COMMA 459, L. 266/05 ART. 1	25.000.000,00	8.412.000,00	0,00

		COMMA 92, L. 244/07 ART. 2 COMMA 261, L. 2/2009 ART. 18 COMM			
Missione 10 - Trasporti e diritto alla mobilità	Programma 05 - Viabilità e infrastrutture stradali	TRASFERIMENTI DALLO STATO PER INTERVENTI INFRASTRUTTURALI PER LA MOBILITA' DEL POLO FIERISTICO DELLA FIERA DI FOGGIA - L. 350/2003 ART. 4 COMMA 180, L. 311/04 ART. 1 COMMA 459, L. 266/05 ART. 1 COMMA 92, L. 244/07 ART. 2 COMMA 261, L. 2/2009 ART. 18 COMMA	22.250.000,00	10.581.930,46	0,00
Missione 10 - Trasporti e diritto alla mobilità	Programma 06 - Politica regionale unitaria per i trasporti e il diritto alla mobilità	ACCORDO DI PROGRAMMA QUADRO - TRASPORTI E VIABILITA' DEL 31/03/2003. ACCORDO AGGIUNTIVO 2004 DELIBERE CIPE NN. 142/99, 84/2000, 138/2000, 130/03 E 20/04 E DGR 1750 DEL 19/11/2004. COFINANZIAMENTO REGIONALE ASSE VI P.O.	146.142.993,48	0,00	0,00

FESR 2007-2013.

Missione 10 - Trasporti e diritto alla mobilità	Programma 06 - Politica regionale unitaria per i trasporti e il diritto alla mobilità	FONDO PER LO SVILUPPO E COESIONE 2007-2013 - DELIBERA CIPE N. 62/2011 - SETTORE DI INTERVENTO TRASPORTI - CIS	88.040.000,00	52.480.000,00	0,00
Missione 10 - Trasporti e diritto alla mobilità	Programma 06 - Politica regionale unitaria per i trasporti e il diritto alla mobilità	FONDO PER LO SVILUPPO E COESIONE 2007-2013 - DELIBERA CIPE N. 62/2011 SETTORE D'INTERVENTO TRASPORTI	123.467.171,54	19.404.822,81	0,00
Missione 10 - Trasporti e diritto alla mobilità	Programma 06 - Politica regionale unitaria per i trasporti e il diritto alla mobilità	INTESA ISTITUZIONALE DI PROGRAMMA FONDO PER LO SVILUPPO E COESIONE 2007/2013 - DELIBERA CIPE N. 62/2011 SETTORE D'INTERVENTO TRASPORTI	4.806.493,93	0,00	0,00
Missione 10 - Trasporti e diritto alla mobilità	Programma 06 - Politica regionale unitaria per i trasporti e il diritto alla mobilità	INTESA ISTITUZIONALE DI PROGRAMMA FONDO PER LO SVILUPPO E COESIONE 2007/2013 - DELIBERA CIPE N. 62/2011 SETTORE D'INTERVENTO	53.738.884,59	0,00	0,00

		TRASPORTI.			
Missione 10 - Trasporti e diritto alla mobilità	Programma 06 - Politica regionale unitaria per i trasporti e il diritto alla mobilità	PATTO PER LA PUGLIA FSC 2014-2020. TRASPORTO SOSTENIBILE URBANO.	10.000.000,00	0,00	0,00
Missione 10 - Trasporti e diritto alla mobilità	Programma 06 - Politica regionale unitaria per i trasporti e il diritto alla mobilità	POR 2014-2020. FONDO FESR. AZIONE 4.4 – INTERVENTI PER L'AUMENTO DELLA MOBILITÀ SOSTENIBILE NELLE AREE URBANE E SUB URBANE. . COFINANZIAMENTO REGIONALE BEI (ART. 11 L.R. 1/2016)	11.100.000,00	1.080.000,00	1.049.667,56
Missione 10 - Trasporti e diritto alla mobilità	Programma 06 - Politica regionale unitaria per i trasporti e il diritto alla mobilità	POR 2014-2020. FONDO FESR. AZIONE 4.4 – INTERVENTI PER L'AUMENTO DELLA MOBILITÀ SOSTENIBILE NELLE AREE URBANE E SUB URBANE. . QUOTA STATO	2.226.000,00	1.260.000,00	1.470.000,00
Missione 10 - Trasporti e diritto alla mobilità	Programma 06 - Politica regionale unitaria per i trasporti e il diritto alla	POR 2014-2020. FONDO FESR. AZIONE 4.4 – INTERVENTI PER L'AUMENTO DELLA MOBILITÀ SOSTENIBILE	3.180.000,00	1.800.000,00	2.100.000,00

	mobilità	NELLE AREE URBANE E SUB URBANE. . QUOTA UE			
Missione 10 - Trasporti e diritto alla mobilità	Programma 06 - Politica regionale unitaria per i trasporti e il diritto alla mobilità	POR 2014-2020. FONDO FESR. AZIONE 7.1 INTERVENTI DI POTENZIAMENTO DELL'OFFERTA FERROVIARIA E MIGLIORAMENTO DEL SERVIZIO. COFINANZIAMENTO REGIONALE BEI (ART. 11 L.R. 1/2016)	5.132.587,50	2.794.274,16	941.637,14
Missione 10 - Trasporti e diritto alla mobilità	Programma 06 - Politica regionale unitaria per i trasporti e il diritto alla mobilità	POR 2014-2020. FONDO FESR. AZIONE 7.1 INTERVENTI DI POTENZIAMENTO DELL'OFFERTA FERROVIARIA E MIGLIORAMENTO DEL SERVIZIO. QUOTA STATO	5.506.472,79	2.915.500,00	0,00
Missione 10 - Trasporti e diritto alla mobilità	Programma 06 - Politica regionale unitaria per i trasporti e il diritto alla mobilità	POR 2014-2020. FONDO FESR. AZIONE 7.1 INTERVENTI DI POTENZIAMENTO DELL'OFFERTA FERROVIARIA E MIGLIORAMENTO DEL SERVIZIO. QUOTA UE	7.866.389,71	4.165.000,00	0,00
Missione 10 - Trasporti e diritto alla	Programma 06 - Politica regionale unitaria per i trasporti e il	POR 2014-2020. FONDO FESR. AZIONE 7.3 INTERVENTI PER POTENZIARE I	8.726.889,71	1.692.054,41	0,00

mobilità	diritto alla mobilità	SERVIZI DI TRASPORTO PUBBLICO REGIONALE E INTERREGIONALE. QUOTA STATO			
Missione 10 - Trasporti e diritto alla mobilità	Programma 06 - Politica regionale unitaria per i trasporti e il diritto alla mobilità	POR 2014-2020. FONDO FESR. AZIONE 7.3 INTERVENTI PER POTENZIARE I SERVIZI DI TRASPORTO PUBBLICO REGIONALE E INTERREGIONALE. QUOTA UE	12.466.985,29	2.417.220,59	0,00
Missione 10 - Trasporti e diritto alla mobilità	Programma 06 - Politica regionale unitaria per i trasporti e il diritto alla mobilità	POR 2014-2020. FONDO FESR. AZIONI 7.2 -7.3-7.4. COFINANZIAMENTO REGIONALE BEI	2.890.875,00	415.725,00	0,00
Missione 10 - Trasporti e diritto alla mobilità	Programma 06 - Politica regionale unitaria per i trasporti e il diritto alla mobilità	POR 2014-2020. FONDO FESR. AZIONI 7.2 -7.3-7.4. COFINANZIAMENTO REGIONALE BEI (ART. 11 L.R. 1/2016 - BILANCIO DI PREVISIONE 2016)	503.689,84	567.999,06	774.531,40
Missione 10 - Trasporti e diritto alla mobilità	Programma 06 - Politica regionale unitaria per i trasporti e il diritto alla	PROGRAMMA OPERATIVO FESR2007-2013. SPESE PER ATTUAZIONE ASSE V LINEA DI	35.000.000,00	0,00	0,00

	mobilità	INTERVENTO 5.4 ADEGUAMENTO E POTENZIAMENTO DELLE FERROVIE LOCALI (QUOTA UE - STATO)			
Missione 11 - Soccorso civile	Programma 01 - Sistema di protezione civile	SPESE PER L'ORGANIZZAZIONE, LE ATTIVITA' E GLI INTERVENTI DEL SERVIZIO DI PROTEZIONE CIVILE - L.R.39/95 E L. R. N.18/2000. MEZZI DI TRASPORTO AD USO CIVILE, DI SICUREZZA ED ORDINE PUBBLICO	500.000,00	500.000,00	500.000,00
Missione 11 - Soccorso civile	Programma 02 - Interventi a seguito di calamità naturali	IINTERVENTI DI RIPRISTINO DI OPERE PUBBLICHE O DI PUBBLICO INTERESSE DANNEGGIATE DA CALAMITA' NATURALI. L.R. 13/2001 -	2.500.000,00	2.500.000,00	2.500.000,00
Missione 11 - Soccorso civile	Programma 02 - Interventi a seguito di calamità naturali	INTERVENTI DI SOMMA URGENZA DI COMPETENZA REGIONALE E DEI SOGGETTI PREVISTI NELL'ART. 3,	1.000.000,00	1.000.000,00	1.000.000,00

		COMMA 1 LETT. A L.R. 13/2001, L.R. 20/2000 E ART. 147 D.P.R. 554/1999. ART. 34 L.R. 14/2004.			
Missione 11 - Soccorso civile	Programma 02 - Interventi a seguito di calamità naturali	SPESE DI EMERGENZA PER ECCEZIONALI EVENTI METEORICI. (ART. 30, L.R. 14/2011)	1.500.000,00	1.500.000,00	1.500.000,00
Missione 12 - Diritti sociali, politiche sociali e famiglia	Programma 10 - Politica regionale unitaria per i diritti sociali e la famiglia	FONDO PER LO SVILUPPO E COESIONE 2007/2013 - DELIBERE CIPE N. 79/2012 E N. 92/2012.	2.387.391,69	13.100.000,00	0,00
Missione 12 - Diritti sociali, politiche sociali e famiglia	Programma 10 - Politica regionale unitaria per i diritti sociali e la famiglia	FONDO PER LO SVILUPPO E COESIONE 2007/2013 - DELIBERE CIPE N. 79/2012 E N. 92/2012.	5.500.000,00	3.311.210,79	0,00
Missione 13 - Tutela della salute	Programma 01 - Servizio sanitario regionale - finanziamento ordinario corrente per la garanzia dei LEA	TRASFERIMENTO AGLI ENTI DEL SERVIZIO SANITARIO REGIONALE DELLE QUOTE VINCOLATE AGLI OBIETTIVI DI PIANO SANITARIO.	150.000.000,00	150.000.000,00	150.000.000,00
Missione 13 - Tutela della	Programma 04 - Servizio sanitario	RIPIANO DISAVANZI SANITARI	2.797.158,27	3.000.000,00	3.000.000,00

salute	regionale - ripiano di disavanzi sanitari relativi ad esercizi pregressi	ESERCIZI 2000 E PRECEDENTI, IVI COMPRESI QUELLI RELATIVI ALLA GESTIONE LIQUIDATORIA 1994 E RETRO PER LA QUOTA DI DISAVANZO NON GARANTITA DALLO STATO. (LL.RR. N. 14/2001, N. 32/2001, N. 7/2002 E 22/2002 ART.4).			
Missione 13 - Tutela della salute	Programma 05 - Servizio sanitario regionale - investimenti sanitari	INTERVENTI DI RISTRUTTURAZIONE EDILIZIA E DI AMMODERNAMENTO TECNOLOGICO DEL PATRIMONIO SANITARIO. (ART. 20 L.67/88) QUOTA 5% CARICO REGIONE.	1.000.000,00	15.532.000,00	0,00
Missione 13 - Tutela della salute	Programma 05 - Servizio sanitario regionale - investimenti sanitari	SPESA PER INTERVENTI DI SISTEMAZIONE EDILIZIA E AMMODERNAMENTO TECNOLOGICO DEL PATRIMONIO SANITARIO PUBBLICO	500.000,00	1.000.000,00	1.000.000,00

		REGIONALE			
Missione 13 - Tutela della salute	Programma 08 - Politica regionale unitaria per la tutela della salute	POR 2014-2020. FONDO FESR. AZIONE 9.10 INTERVENTI DI RIQUALIFICAZIONE DEI SERVIZI E DELLE INFRASTRUTTURE SOCIALI E SOCIO-EDUCATIVE. QUOTA STATO	5.044.117,65	0,00	0,00
Missione 13 - Tutela della salute	Programma 08 - Politica regionale unitaria per la tutela della salute	POR 2014-2020. FONDO FESR. AZIONE 9.10 INTERVENTI DI RIQUALIFICAZIONE DEI SERVIZI E DELLE INFRASTRUTTURE SOCIALI E SOCIO-EDUCATIVE. QUOTA UE	7.205.882,35	0,00	0,00
Missione 13 - Tutela della salute	Programma 08 - Politica regionale unitaria per la tutela della salute	POR 2014-2020. FONDO FESR. AZIONE 9.11 FINANZIAMENTO DI PIANI DI INVESTIMENTO PUBBLICI E DI SPECIFICI AIUTI A SOSTEGNO DEGLI INVESTIMENTI DI SOGGETTI ORGANIZZAZIONI DEL PRIVATO SOCIALE E PRIVATE NON	3.400.000,00	0,00	0,00

		PROFIT, PER REALIZZARE NUOVE INFRASTRUTTURE			
Missione 14 - Sviluppo economico e competitività	Programma 02 - Commercio - reti distributive - tutela dei consumatori	CONCORSO PER LA REALIZZAZIONE DELLE INFRASTRUTTURE FIERISTICHE (ART. L.R. - BILANCIO PREVISONE 2018-2020)	500.000,00	500.000,00	0,00
Missione 14 - Sviluppo economico e competitività	Programma 02 - Commercio - reti distributive - tutela dei consumatori	SOSTEGNO ALLE ATTVITA' DEI DISTRETTI URBANI DEL COMMERCIO (ART. L.R. - BILANCIO PREVISONE 2018-2020)	3.000.000,00	3.000.000,00	3.000.000,00
Missione 14 - Sviluppo economico e competitività	Programma 05 - Politica regionale unitaria per lo sviluppo economico e la competitività	FONDO DI SVILUPPO E COESIONE 2007/2013 - DELIBERA CIPE N. 62/2011, N. 92/2012 - SETTORE D'INTERVENTO.	3.000.000,00	0,00	0,00
Missione 14 - Sviluppo economico e competitività	Programma 05 - Politica regionale unitaria per lo sviluppo economico e la competitivit	FONDO PER LO SVILUPPO E COESIONE 2007/2013 - DELIBERA CIPE N. 62/2011, N. 92/2012 - SETTORE D'INTERVENTO	775.000,00	0,00	0,00

	à	SVILUPPO LOCALE			
Missione 14 - Sviluppo economico e competitività	Programma 05 - Politica regionale unitaria per lo sviluppo economico e la competitività	FONDO PER LO SVILUPPO E COESIONE 2007-2013 - DELIBERE CIPE N. 78/2011 - SETTORE DI INTERVENTO RICERCA	13.740.171,15	0,00	0,00
Missione 14 - Sviluppo economico e competitività	Programma 05 - Politica regionale unitaria per lo sviluppo economico e la competitività	FONDO PER LO SVILUPPO E COESIONE 2007-2013 - DELIBERE CIPE N. 78/2011 - SETTORE DI INTERVENTO RICERCA. CONTRIBUTO A AMMINISTRAZIONI CENTRALI	509.134,26	0,00	0,00
Missione 14 - Sviluppo economico e competitività	Programma 05 - Politica regionale unitaria per lo sviluppo economico e la competitività	FONDO PER LO SVILUPPO E COESIONE 2007-2013 - DELIBERE CIPE N. 78/2011 - SETTORE DI INTERVENTO RICERCA.	612.772,26	0,00	0,00
Missione 14 - Sviluppo economico e competitività	Programma 05 - Politica regionale unitaria per lo sviluppo economico e la competitività	FONDO SVILUPPO E COESIONE. RIPROGRAMMAZIONE DEL. CIPE 41/2012 . SETTORE SVILUPPO LOCALE SERVIZIO	500.000,00	0,00	0,00

		COMPETITIVITA'			
Missione 14 - Sviluppo economico e competitività	Programma 05 - Politica regionale unitaria per lo sviluppo economico e la competitività	INTESA ISTITUZIONALE DI PROGRAMMA STATO - REGIONE PUGLIA. ACCORDO DI PROGRAMMA QUADRO SVILUPPO LOCALE . SPESE FINANZIATE DALLA DEL. CIPE N. 138/2000 - SETTORE TURISMO	712.500,00	0,00	0,00
Missione 14 - Sviluppo economico e competitività	Programma 05 - Politica regionale unitaria per lo sviluppo economico e la competitività	PATTO PER LA PUGLIA FSC 2014-2020. RICERCA E SVILUPPO, INNOVAZIONE.	3.799.793,80	2.126.577,11	0,00
Missione 14 - Sviluppo economico e competitività	Programma 05 - Politica regionale unitaria per lo sviluppo economico e la competitività	PATTO PER LA PUGLIA FSC 2014-2020. RICERCA E SVILUPPO, INNOVAZIONE.	852.137,03	170.427,41	0,00
Missione 14 - Sviluppo economico e	Programma 05 - Politica regionale unitaria per lo sviluppo	POR 2014-2020. FONDO FESR. AZIONE 1.1 - INTERVENTI DI SOSTEGNO ALLE	26.568.125,57	13.944.827,78	0,00

competitività	economico e la competitività	ATTIVITÀ DI R&S PER LO SVILUPPO DI NUOVE TECNOLOGIE SOSTENIBILI, DI NUOVI PRODOTTI E SERVIZI. QUOTA STATO			
Missione 14 - Sviluppo economico e competitività	Programma 05 - Politica regionale unitaria per lo sviluppo economico e la competitività	POR 2014-2020. FONDO FESR. AZIONE 2.1 INTERVENTI PER LA RIDUZIONE DEI DIVARI DIGITALI NEI TERRITORI E DIFFUSIONE DI CONNETTIVITÀ IN BANDA ULTRALARGA. . QUOTA STATO	6.628.851,64	8.558.770,48	1.174.733,20
Missione 14 - Sviluppo economico e competitività	Programma 05 - Politica regionale unitaria per lo sviluppo economico e la competitività	POR 2014-2020. FONDO FESR. AZIONE 2.1 INTERVENTI PER LA RIDUZIONE DEI DIVARI DIGITALI NEI TERRITORI E DIFFUSIONE DI CONNETTIVITÀ IN BANDA ULTRALARGA. . QUOTA UE	9.469.788,06	12.226.814,97	1.678.190,29
Missione 14 - Sviluppo economico e competitiv	Programma 05 - Politica regionale unitaria per lo sviluppo economico e	POR 2014-2020. FONDO FESR. AZIONE 1.1 - INTERVENTI DI SOSTEGNO ALLE ATTIVITÀ DI R&S	37.954.465,11	19.921.182,53	0,00

ità	la competitività	PER LO SVILUPPO DI NUOVE TECNOLOGIE SOSTENIBILI, DI NUOVI PRODOTTI E SERVIZI. QUOTA UE			
Missione 14 - Sviluppo economico e competitività	Programma 05 - Politica regionale unitaria per lo sviluppo economico e la competitività	POR 2014-2020. FONDO FESR. AZIONE 1.2 – INTERVENTI DI SOSTEGNO ALLA VALORIZZAZIONE ECONOMICA DELL'INNOVAZIONE E DELL'INDUSTRIALIZZAZIONE DEI RISULTATI DELLA RICERCA. QUOTA STATO	1.559.942,59	154.411,76	0,00
Missione 14 - Sviluppo economico e competitività	Programma 05 - Politica regionale unitaria per lo sviluppo economico e la competitività	POR 2014-2020. FONDO FESR. AZIONE 1.2 – INTERVENTI DI SOSTEGNO ALLA VALORIZZAZIONE ECONOMICA DELL'INNOVAZIONE E DELL'INDUSTRIALIZZAZIONE DEI RISULTATI DELLA RICERCA. QUOTA UE	2.228.489,41	220.588,24	0,00
Missione 14 - Sviluppo economico e	Programma 05 - Politica regionale unitaria per lo sviluppo	POR 2014-2020. FONDO FESR. AZIONE 1.3 – INTERVENTI PER L'INNOVAZIONE	564.786,76	817.189,68	0,00

competitività	economico e la competitività	E L'AVANZAMENTO TECNOLOGICO DELLE IMPRESE. QUOTA STATO			
Missione 14 - Sviluppo economico e competitività	Programma 05 - Politica regionale unitaria per lo sviluppo economico e la competitività	POR 2014-2020. FONDO FESR. AZIONE 1.3 – INTERVENTI PER L'INNOVAZIONE E L'AVANZAMENTO TECNOLOGICO DELLE IMPRESE. QUOTA UE	806.838,24	1.167.413,82	0,00
Missione 14 - Sviluppo economico e competitività	Programma 05 - Politica regionale unitaria per lo sviluppo economico e la competitività	POR 2014-2020. FONDO FESR. AZIONE 1.4 – INTERVENTI DI PROMOZIONE DI NUOVI MERCATI PER L'INNOVAZIONE. QUOTA STATO	5.236.975,19	2.945.798,55	0,00
Missione 14 - Sviluppo economico e competitività	Programma 05 - Politica regionale unitaria per lo sviluppo economico e la competitività	POR 2014-2020. FONDO FESR. AZIONE 1.4 – INTERVENTI DI PROMOZIONE DI NUOVI MERCATI PER L'INNOVAZIONE. QUOTA UE	7.481.393,12	4.208.283,63	0,00
Missione 14 - Sviluppo economico e competitività	Programma 05 - Politica regionale unitaria per lo sviluppo economico e la competitività	POR 2014-2020. FONDO FESR. AZIONE 1.4 – INTERVENTI DI PROMOZIONE DI NUOVI MERCATI PER L'INNOVAZIONE.	753.275,43	753.275,43	0,00

	à	QUOTA STATO			
Missione 14 - Sviluppo economico e competitività	Programma 05 - Politica regionale unitaria per lo sviluppo economico e la competitività	POR 2014-2020. FONDO FESR. AZIONE 1.4 – INTERVENTI DI PROMOZIONE DI NUOVI MERCATI PER L'INNOVAZIONE. QUOTA UE	1.076.107,75	1.076.107,75	0,00
Missione 14 - Sviluppo economico e competitività	Programma 05 - Politica regionale unitaria per lo sviluppo economico e la competitività	POR 2014-2020. FONDO FESR. AZIONE 1.6 - INTERVENTI PER IL RAFFORZAMENTO DEL SISTEMA INNOVATIVO REGIONALE E NAZIONALE E INCREMENTO DELLA COLLABORAZIONE TRA IMPRESE E STRUTTURE DI RICERCA E IL LORO POTENZIAMENTO.	20.779.794,37	10.267.407,67	0,00
Missione 14 - Sviluppo economico e competitività	Programma 05 - Politica regionale unitaria per lo sviluppo economico e la competitività	POR 2014-2020. FONDO FESR. AZIONE 1.6 - INTERVENTI PER IL RAFFORZAMENTO DEL SISTEMA INNOVATIVO REGIONALE E NAZIONALE E INCREMENTO	5.596.892,24	1.119.378,44	0,00

		DELLA COLLABORAZIONE TRA IMPRESE E STRUTTURE DI RICERCA E IL LORO POTENZIAMENTO.			
Missione 14 - Sviluppo economico e competitività	Programma 05 - Politica regionale unitaria per lo sviluppo economico e la competitività	POR 2014-2020. FONDO FESR. AZIONE 1.7 – INTERVENTI DI SOSTEGNO ALLE INFRASTRUTTURE DELLA RICERCA DEL SISTEMA REGIONALE. QUOTA STATO	2.058.823,53	1.029.411,76	0,00
Missione 14 - Sviluppo economico e competitività	Programma 05 - Politica regionale unitaria per lo sviluppo economico e la competitività	POR 2014-2020. FONDO FESR. AZIONE 1.7 – INTERVENTI DI SOSTEGNO ALLE INFRASTRUTTURE DELLA RICERCA DEL SISTEMA REGIONALE. QUOTA STATO	1.029.411,76	514.705,88	0,00
Missione 14 - Sviluppo economico e competitività	Programma 05 - Politica regionale unitaria per lo sviluppo economico e la competitività	POR 2014-2020. FONDO FESR. AZIONE 1.7 – INTERVENTI DI SOSTEGNO ALLE INFRASTRUTTURE DELLA RICERCA DEL SISTEMA REGIONALE. QUOTA STATO	1.029.411,76	514.705,88	0,00

Missione 14 - Sviluppo economico e competitività	Programma 05 - Politica regionale unitaria per lo sviluppo economico e la competitività	POR 2014-2020. FONDO FESR. AZIONE 10.9 – INTERVENTI PER LABORATORI E L'INFRASTRUTTURAZIONE TECNOLOGICA. QUOTA UE	624.639,46	0,00	0,00
Missione 14 - Sviluppo economico e competitività	Programma 05 - Politica regionale unitaria per lo sviluppo economico e la competitività	POR 2014-2020. FONDO FESR. AZIONE 2.1 – INTERVENTI PER LA RIDUZIONE DEI DIVARI DIGITALI NEI TERRITORI E DIFFUSIONE DI CONNETTIVITÀ IN BANDA ULTRALARGA. . COFINANZIAMENTO REGIONALE BEI	5.964.168,21	4.154.000,99	2.108.645,96
Missione 14 - Sviluppo economico e competitività	Programma 05 - Politica regionale unitaria per lo sviluppo economico e la competitività	POR 2014-2020. FONDO FESR. AZIONE 3.1 INTERVENTI PER IL RILANCIO DELLA PROPENSIONE AGLI INVESTIMENTI DEL SISTEMA PRODUTTIVO. QUOTA STATO	8.884.292,74	10.989.086,55	0,00
Missione 14 - Sviluppo economico e competitiv	Programma 05 - Politica regionale unitaria per lo sviluppo economico e	POR 2014-2020. FONDO FESR. AZIONE 3.1 INTERVENTI PER IL RILANCIO DELLA	12.691.846,78	15.698.695,06	0,00

ità	la competitività	PROPENSIONE AGLI INVESTIMENTI DEL SISTEMA PRODUTTIVO. QUOTA UE			
Missione 14 - Sviluppo economico e competitività	Programma 05 - Politica regionale unitaria per lo sviluppo economico e la competitività	POR 2014-2020. FONDO FESR. AZIONE 3.3 - INTERVENTI PER IL SOSTEGNO AGLI INVESTIMENTI DELLE IMPRESE TURISTICHE. QUOTA STATO	14.411.764,71	14.000.000,00	0,00
Missione 14 - Sviluppo economico e competitività	Programma 05 - Politica regionale unitaria per lo sviluppo economico e la competitività	POR 2014-2020. FONDO FESR. AZIONE 3.3- INTERVENTI PER IL SOSTEGNO AGLI INVESTIMENTI DELLE IMPRESE TURISTICHE. QUOTA UE	20.588.235,29	20.000.000,00	0,00
Missione 14 - Sviluppo economico e competitività	Programma 05 - Politica regionale unitaria per lo sviluppo economico e la competitività	POR 2014-2020. FONDO FESR. AZIONE 3.5 – INTERVENTI DI RAFFORZAMENTO DEL LIVELLO DI INTERNAZIONALIZZAZIONE DEI SISTEMI PRODUTTIVI. . COFINANZIAMENTO REGIONALE	885.000,00	0,00	0,00

Missione 14 - Sviluppo economico e competitività	Programma 05 - Politica regionale unitaria per lo sviluppo economico e la competitività	POR 2014-2020. FONDO FESR. AZIONE 3.5 – INTERVENTI DI RAFFORZAMENTO DEL LIVELLO DI INTERNAZIONALIZZAZIONE DEI SISTEMI PRODUTTIVI. QUOTA STATO	2.392.282,94	179.893,82	0,00
Missione 14 - Sviluppo economico e competitività	Programma 05 - Politica regionale unitaria per lo sviluppo economico e la competitività	POR 2014-2020. FONDO FESR. AZIONE 3.5 – INTERVENTI DI RAFFORZAMENTO DEL LIVELLO DI INTERNAZIONALIZZAZIONE DEI SISTEMI PRODUTTIVI. QUOTA UE	3.417.547,06	256.991,18	0,00
Missione 14 - Sviluppo economico e competitività	Programma 05 - Politica regionale unitaria per lo sviluppo economico e la competitività	POR 2014-2020. FONDO FESR. AZIONE 3.5 – INTERVENTI DI RAFFORZAMENTO DEL LIVELLO DI INTERNAZIONALIZZAZIONE DEI SISTEMI PRODUTTIVI. COFINANZIAMENTO REGIONALE	1.947.491,47	0,00	0,00
Missione 14 - Sviluppo economico e	Programma 05 - Politica regionale unitaria per lo sviluppo	POR 2014-2020. FONDO FESR. AZIONE 3.6 – INTERVENTI DI SUPPORTO ALLA	15.647.058,82	17.294.117,65	0,00

competitività	economico e la competitività	NASCITA E CONSOLIDAMENTO DI NUOVE IMPRESE. QUOTA STATO			
Missione 14 - Sviluppo economico e competitività	Programma 05 - Politica regionale unitaria per lo sviluppo economico e la competitività	POR 2014-2020. FONDO FESR. AZIONE 3.6 – INTERVENTI DI SUPPORTO ALLA NASCITA E CONSOLIDAMENTO DI NUOVE IMPRESE. QUOTA UE	22.352.941,18	24.705.882,35	0,00
Missione 14 - Sviluppo economico e competitività	Programma 05 - Politica regionale unitaria per lo sviluppo economico e la competitività	POR PUGLIA 2014-2020. FONDO FESR. AZIONE 1.7 - INTERVENTI DI SOSTEGNO ALLE INFRASTRUTTURE DELLA RICERCA DEL SISTEMA REGIONALE. QUOTA UE.	2.941.176,47	1.470.588,24	0,00
Missione 14 - Sviluppo economico e competitività	Programma 05 - Politica regionale unitaria per lo sviluppo economico e la competitività	POR PUGLIA 2014-2020. FONDO FESR. AZIONE 1.7 - INTERVENTI DI SOSTEGNO ALLE INFRASTRUTTURE DELLA RICERCA DEL SISTEMA REGIONALE. . QUOTA UE.	1.470.588,24	735.294,12	0,00

Missione 14 - Sviluppo economico e competitività	Programma 05 - Politica regionale unitaria per lo sviluppo economico e la competitività	POR PUGLIA 2014-2020. FONDO FESR. AZIONE 1.7 - INTERVENTI DI SOSTEGNO ALLE INFRASTRUTTURE DELLA RICERCA DEL SISTEMA REGIONALE. QUOTA UE.	1.470.588,24	735.294,12	0,00
Missione 14 - Sviluppo economico e competitività	Programma 05 - Politica regionale unitaria per lo sviluppo economico e la competitività	POR PUGLIA 2014-2020. FONDO FESR. QUOTA STATO.	260.661.748,22	287.218.883,58	0,00
Missione 14 - Sviluppo economico e competitività	Programma 05 - Politica regionale unitaria per lo sviluppo economico e la competitività	POR PUGLIA 2014-2020. FONDO FESR. QUOTA UE.	372.373.926,14	369.552.173,27	0,00
Missione 16 - Agricoltura, politiche agroalimentari e pesca	Programma 01 - Sviluppo del settore agricolo e del sistema agroalimentare	CONTRIBUTO REGIONALE PER INTERVENTI DI MANUTENZIONE STRAORDINARIA OPERE PUBBLICHE DI BONIFICA ED IRRIGAZIONE DEI CONSORZI NON COMMISSARIATI	500.000,00	500.000,00	500.000,00

		(ART. 20 L.R. N. 4/2012)			
Missione 16 - Agricoltura, politiche agroalimentari e pesca	Programma 01 - Sviluppo del settore agricolo e del sistema agroalimentare	CONTRIBUTO REGIONALE PER INTERVENTI DI MANUTENZIONE STRAORDINARIA REALIZZATI DAI CONSORZI DI BONIFICA COMMISSARIATI (ART. 20 L.R. 4/2012)	500.000,00	500.000,00	500.000,00
Missione 16 - Agricoltura, politiche agroalimentari e pesca	Programma 01 - Sviluppo del settore agricolo e del sistema agroalimentare	SPESA PER INTERVENTI DI SOMMA URGENZA NEL CAMPO DELLA BONIFICA ART.70 R.D. N. 350 DEL 25.5.1895.	500.000,00	500.000,00	500.000,00
Missione 16 - Agricoltura, politiche agroalimentari e pesca	Programma 01 - Sviluppo del settore agricolo e del sistema agroalimentare	TRASFERIMENTO DI RISORSE FINANZIARIE PER INTERVENTI IN MATERIA IRRIGUA E FORESTALE DELL'AGENZIA. SPESA IN CONTO CAPITALE. L.R. N. 3 DEL 24 FEBBRAIO 2010	500.000,00	500.000,00	500.000,00
Missione 16 - Agricoltura, politiche agroalimentari e pesca	Programma 03 - Politica regionale unitaria per l'agricoltura, i sistemi agroalimentari, la caccia	QUOTA REGIONALE PER L'ATTUAZIONE DEL PROGRAMMA DI SVILUPPO RURALE (FEASR) DELLA REGIONE	30.000.000,00	26.500.000,00	31.000.000,00

	e la pesca	PUGLIA PER IL PERIODO DI PROGRAMMAZIONE 2014-2020			
Missione 16 - Agricoltura, politiche agroalimentari e pesca	Programma 03 - Politica regionale unitaria per l'agricoltura, i sistemi agroalimentari, la caccia e la pesca	QUOTA REGIONE PER L'ATTUAZIONE DEL PROGRAMMA FONDO EUROPEO PER GLI AFFARI MARITTIMI E LA PESA (FEAMP) PER IL PERIODO DI PROGRAMMAZIONE 2014-2020. DECISIONE C(2015) 8452 DEL 25/11/2015.	4.275.000,00	4.440.000,00	1.247.804,59
Missione 16 - Agricoltura, politiche agroalimentari e pesca	Programma 03 - Politica regionale unitaria per l'agricoltura, i sistemi agroalimentari, la caccia e la pesca	QUOTA REGIONE PER L'ATTUAZIONE DEL PROGRAMMA FONDO EUROPEO PER GLI AFFARI MARITTIMI E LA PESA (FEAMP) PER IL PERIODO DI PROGRAMMAZIONE 2014-2020. DECISIONE C(2015) 8452 DEL 25/11/2015.	1.095.000,00	1.125.000,00	345.000,00
Missione 16 - Agricoltura, politiche	Programma 03 - Politica regionale unitaria per	QUOTA STATO PER L'ATTUAZIONE DEL	9.975.000,00	10.360.000,00	2.940.000,00

agroalimentari e pesca	l'agricoltura, i sistemi agroalimentari, la caccia e la pesca	PROGRAMMA FONDO EUROPEO PER GLI AFFARI MARITTIMI E LA PESCA (FEAMP) PER IL PERIODO DI PROGRAMMAZIONE 2014-2020. DECISIONE C(2015) 8452 DEL 25/11/2015.			
Missione 16 - Agricoltura, politiche agroalimentari e pesca	Programma 03 - Politica regionale unitaria per l'agricoltura, i sistemi agroalimentari, la caccia e la pesca	QUOTA STATO PER L'ATTUAZIONE DEL PROGRAMMA FONDO EUROPEO PER GLI AFFARI MARITTIMI E LA PESCA (FEAMP) PER IL PERIODO DI PROGRAMMAZIONE 2014-2020. DECISIONE C(2015) 8452 DEL 25/11/2015	2.555.000,00	2.625.000,00	805.000,00
Missione 16 - Agricoltura, politiche agroalimentari e pesca	Programma 03 - Politica regionale unitaria per l'agricoltura, i sistemi agroalimentari, la caccia e la pesca	QUOTA UE PER L'ATTUAZIONE DEL PROGRAMMA FONDO EUROPEO PER GLI AFFARI MARITTIMI E LA PESCA (FEAMP) PER IL PERIODO DI PROGRAMMAZIONE 2014-2020.	14.250.000,00	14.800.000,00	4.200.000,00

		DECISIONE C(2015) 8452 DEL 25/11/2015			
Missione 16 - Agricoltura, politiche agroalimentari e pesca	Programma 03 - Politica regionale unitaria per l'agricoltura, i sistemi agroalimentari, la caccia e la pesca	QUOTA UE PER L'ATTUAZIONE DEL PROGRAMMA FONDO EUROPEO PER GLI AFFARI MARITTIMI E LA PESCA (FEAMP) PER IL PERIODO DI PROGRAMMAZIONE 2014-2020. DECISIONE C(2015) 8452 DEL 25/11/2015.	3.650.000,00	3.750.000,00	1.150.000,00
Missione 16 - Agricoltura, politiche agroalimentari e pesca	Programma 03 - Politica regionale unitaria per l'agricoltura, i sistemi agroalimentari, la caccia e la pesca	SPESE DIRETTE DELLA REGIONE CONNESSE ALL' ATTUAZIONE DEL PROGRAMMA DI SVILUPPO RURALE (FEASR) PUGLIA 2014-2020 - HARDWARE	500.000,00	500.000,00	100.000,00
Missione 17 - Energia e diversificazione delle fonti energetiche	Programma 01 - Fonti energetiche	CONTRIBUTO AI COMUNI PER IL FINANZIAMENTO DI OPERE INFRASTRUTTURALI AL SERVIZIO DI ATTIVITA' ECONOMICHE NELLE AREE DI COLTIVAZIONE IDROCARBURI. ART. 45 L.R.	1.205.671,68	1.300.000,00	1.300.000,00

		7/02			
Missione 17 - Energia e diversificazione delle fonti energetiche	Programma 01 - Fonti energetiche	SOSTEGNO INTERVENTI EFFICIENTAMENTO ENERGETICO ART. L.R. (BILANCIO 2018)	4.794.328,32	1.700.000,00	1.700.000,00
Missione 17 - Energia e diversificazione delle fonti energetiche	Programma 02 - Politica regionale unitaria per l'energia e la diversificazione delle fonti energetiche	POR 2014-2020. FONDO FESR. AZIONI 4.1 – 4.3. COFINANZIAMENTO REGIONALE BEI (ART. 11 L.R. 1/2016 - BILANCIO DI PREVISIONE 2016)	1.442.159,51	3.277.017,74	4.552.287,92
Missione 17 - Energia e diversificazione delle fonti energetiche	Programma 02 - Politica regionale unitaria per l'energia e la diversificazione delle fonti energetiche	PROGRAMMA OPERATIVO FESR 2007-2013. SPESE PER ATTUAZIONE ASSE II LINEA DI INTERVENTO 2.4 INTERVENTI PER L'UTILIZZO DELLE FONTI ENERGETICHE RINNOVABILI E PER L'ADOZIONE DI TECNICHE PER IL RISPARMIO ENERGETICO NEI DIVERSI SETTORI DI IMPIEGO (QUOTA UE - STATO)	5.907.534,31	0,00	0,00

Totale complessivo	**2.299.122.985,16**	**1.543.413.697,07**	**453.654.689,21**

6. Elenco delle garanzie principali o sussidiarie prestate dall'ente a favore di enti e di altri soggetti ai sensi delle leggi vigenti

Acquedotto Pugliese SpA

Con legge regionale 10 dicembre 2012, n. 38 è stata disposta la prestazione di garanzia da parte della Regione Puglia a favore della Banca Europea degli investimenti per la contrazione di mutuo da parte di Acquedotto pugliese S.p.A. destinato al programma di investimenti in opere del servizio idrico integrato.

La società ha adempiuto regolarmente agli obblighi di pagamento delle rate del mutuo verso la banca fino alla scadenza del piano di ammortamento prevista al 15/12/2017, giusta comunicazione del direttore amministrativo di AQP inoltrata in data 06/12/2017.

7. Enti ed organismi strumentali, partecipazioni possedute e relative quote

La Regione Puglia con Deliberazione di Giunta Regionale n. 1473 del 25 settembre 2017 ha approvato il "*Piano operativo di razionalizzazione delle società partecipate-Aggiornamento ex art. 24 D.lgs. n. 175/2016*" in uno con la Relazione tecnica di ricognizione. Il documento riporta dati di aggiornamento e risultati conseguiti rispetto alle previsioni contenute nel Piano di razionalizzazione delle partecipate adottato dal Presidente della Giunta Regionale con DPGR n.101 del 31 marzo 2015, successivamente aggiornato con la Relazione al Piano Operativo, risultati al 31 marzo 2016 approvata con DPGR n. 192 del 31 marzo 2016. Di seguito si fornisce un quadro di sintesi delle partecipazioni dirette detenute dalla Regione Puglia e delle relative azioni da intraprendere in ordine al mantenimento e/o alla dismissione, come più ampiamente dettagliato nel "*Piano operativo di razionalizzazione delle società partecipate-Aggiornamento ex art. 24 D.lgs. n. 175/2016"* di cui alla citata DGR n. 1473/2017.

Denominazione Sociale	Tipologia di partecipazione	Azioni	Tempistica prevista per l'alienazione
PugliaSviluppo S.p.A.	Diretta 100%	Mantenimento della partecipazione	
InnovaPuglia S.p.A	Diretta 100%	Mantenimento della partecipazione	
Acquedotto Pugliese S.p.A.	Diretta 100%	Mantenimento della partecipazione	
Aeroporti di Puglia S.p.A.	Diretta 99,414%	Mantenimento della partecipazione	
Puglia Valore Immobiliare Società di Cartolarizzazione S.r.l.	Diretta 100%	Mantenimento della partecipazione	
Terme di Santa Cesarea S.p.A.	Diretta 50,4876%	Alienazione a terzi con procedura di evidenza pubblica	30/08/2018
STP terra d'Otranto S.p.A.	Diretta 29,2%	Liquidazione della quota a seguito di decadenza	
Cittadella della Ricerca Società consortile per azioni in liquidazione	Diretta 2,02%	Procedura fallimentare in corso	
Fiera di Galatina e del Salento S.p.A. in liquidazione	Diretta 16,97%	Procedura fallimentare in corso	
Taranto Sviluppo Società Consortile per azioni in liquidazione	Diretta 15% e Indiretta 15%	Procedura di liquidazione in corso	

Patto Territoriale Polis del Sud-est barese S.r.l. a scopo consortile	Diretta 2,6855%	Alienazione a terzi mediante negoziazione diretta	30/08/2018
Centro Studi e Ricerche Sviluppo Edilizia Territorio-CERSET S.r.l.	Diretta 0,1228%	Alienazione a terzi mediante negoziazione diretta	30/08/2018
Consorzio per lo Sviluppo Area Conca Barese Società Consortile a responsabilità limitata	Diretta 3,5% e	Alienazione a terzi mediante negoziazione diretta	30/08/2018
Pastis- CNRSM Società Consortile per azioni in liquidazione	Diretta 37,18% e	Procedura di liquidazione in corso	
Gruppo di Azione Locale Gargano Società consortile a.r.l. in liquidazione	Diretta 18,125%	liquidazione	30/08/2018
Murgia Più Società Consortile a r.l.	Diretta 5,095%	Recesso	
G.A.L. I luoghi del mito e delle gravine S.c.r.l.	Diretta 0,1566%	Recesso	
Fortore Energia S.p.A.	Diretta 0,125%	Alienazione a terzi mediante negoziazione diretta	30/09/2017

Nello specifico si rappresenta quanto segue:

- in ordine alla Società Terme di Santa Cesarea S.p.A., il Piano di Razionalizzazione approvato con DPGR n. 191/2015, riportava che a seguito dell'aggiornamento del quadro delle partecipazioni regionali (effettuata con DGR n. 2121/2014) era stato avviato il procedimento di dismissione della quota azionaria, rilevando la non ricorrenza dei caratteri di strumentalità normativamente sanciti agli scopi istituzionali della Regione. Nel Documento di Aggiornamento del Piano di Razionalizzazione approvato con DPGR n. 192/2016, è stato evidenziato che ricevuti i risultati della due diligence, affidata a soggetto specializzato individuato con apposita selezione pubblica, nel dicembre 2014 era stato adottato l'atto dirigenziale di approvazione dell'Avviso a manifestare interesse all'acquisizione della quota azionaria. Su tale procedimento è intervenuta la deliberazione della Giunta Regionale 19 ottobre 2015, n. 1875 con la quale, tenuto conto della circostanza che alla Società Termale afferisce un patrimonio immobiliare di particolare valore storico ed architettonico e che rilevano aspetti connessi alla tutela e salvaguardia ambientale e paesaggistica, si è deliberato di avviare un percorso teso alla "*separazione tra proprietà dell'azienda (comprendente il patrimonio immobiliare, mobiliare e le concessioni) e gestione della stessa*", e si è dato atto che "*nel quadro della razionalizzazione delle partecipate, con successivi provvedimenti saranno adottati indirizzi e decisioni in merito al mantenimento della quota di controllo attualmente detenuta dalla Regione nella Società Terme di Santa Cesarea S.p.A.*". Allo stato il percorso di separazione fra proprietà e

gestione dell'azienda è stato sospeso, come da Deliberazione di Giunta Regionale n. 42 del 31 gennaio 2017.
La Società in oggetto non persegue finalità e non svolge attività ammesse ai sensi degli art. 4 e 26 del d.lgs 175/2016, non è indispensabile per il perseguimento delle finalità dell'Ente Regione ed ha altresì registrato perdite in 4 dei 5 esercizi precedenti (art. 20 comma 2 lettera e) del D.lgs. 175/2015). Alla luce di quanto sopra, ricorrono i presupposti per dismettere la partecipazione in oggetto e a tal proposito si rappresenta che è in corso di adozione apposito provvedimento di cessione a titolo oneroso con procedura di evidenza pubblica.

Con DGR n.1898 del 17 novembre 2017 è stato deliberato di demandare alla Sezione Raccordo al Sistema Regionale, l'adozione dei provvedimenti necessari per la prosecuzione della procedura di dismissione dell'intera quota azionaria di partecipazione nella Società Terme di Santa Cesarea S.p.A. detenuta dalla Regione Puglia, mediante asta pubblica nel rispetto dei principi di pubblicità, trasparenza e non discriminazione di cui all'art. 10 del D.lgs. 175/2016, da aggiudicare esclusivamente sulla base del criterio del maggior prezzo rispetto all'importo di euro 17.040.375, fermo restando il diritto di prelazione degli azionisti da esercitarsi nei modi e nei termini previsti dall'art. 5 dello Statuto Sociale;

- in ordine alla società STP Terra d'Otranto S.p.A., come evidenziato del Piano di razionalizzazione approvato con DPGR n. 191/2015 e nel successivo Documento di Aggiornamento approvato con DPGR n. 192/2016, per la società STP Terra d'Otranto S.p.A. (confluita nel patrimonio della Regione a seguito della messa in liquidazione dell'Ente Regionale Trasporti), in attuazione delle disposizioni di cui all'articolo 3 della legge 24 dicembre 2007 n. 244, con apposita norma regionale (articolo 17 L.R. n. 14/2011) era stato da tempo attivato l'iter per la dismissione poiché la partecipazione della Regione Puglia non trovava ragione alcuna di carattere istituzionale, attesa la natura dell'attività facente capo alla stessa. A riguardo si evidenzia che, nonostante l'Amministrazione provinciale di Lecce avesse formalmente manifestato interesse all'acquisizione delle quote di partecipazione azionaria detenute dalla Regione Puglia (nota prot. n. 50865 del 4 luglio 2014, a firma del Presidente della Provincia di Lecce) e nonostante reiterate interlocuzioni fra i competenti Uffici delle Amministrazioni interessate, la procedura di dismissione non si è conclusa. In tal senso, atteso che la fattispecie assume rilievo tanto con riferimento alla disposizioni in tema di coordinamento della finanza pubblica e razionalizzazione delle partecipate, quanto, e più specificamente, nel contesto del citato Piano di razionalizzazione, la Regione Puglia, ai sensi dell'articolo 2367 cod. civ. ha formalmente richiesto di iscrivere all'Ordine del Giorno dell'Assemblea (tenutasi il 14 marzo 2016) l'argomento "*Decadenza del Socio Regione Puglia ai sensi dei comma 569 e 569 bis, art. 1, della L. 147/2013*". In sede assembleare il Socio Regione dopo aver specificato che l'articolo 1, comma 569 bis, della legge n. 147/2013 reca la fattispecie della decadenza opelegis, ha richiamato il carattere dichiarativo del pronunciamento assembleare previsto dal comma 569-bis. Tuttavia, stante la volontà contraria alla decadenza del socio Regione espressa dalla Provincia di Lecce, che detiene la maggioranza del capitale (70,15%), l'assemblea ha deliberato, con specifica eccezione sollevata dalla Regione Puglia, di non approvare la decadenza.

A riguardo, la Corte dei Conti- Sezione Regionale di controllo per la Puglia, nel Giudizio di parificazione del rendiconto generale per l'esercizio finanziario 2015, ha rilevato che, conformemente all'orientamento espresso dalla deliberazione della Sezione di Controllo della Regione Friuli Venezia Giulia n. 158/2015/PAR, il ruolo dell'assemblea previsto dall'art. 1 comma 569 bis, della L. n. 147/2013 si incentra esclusivamente sulle modalità attuative di dismissione della partecipazione confermate dall'Ente in sede di piano di razionalizzazione e sulla conseguente liquidazione del valore della quota e non può certo concretarsi in una decisione contraria alla volontà dell'ente pubblico partecipante di recedere dalla compagine societaria poiché, in tal caso, le valutazioni dell'Ente territoriale circa la dismissione di partecipazioni non indispensabili alle proprie finalità istituzionali (art. 1, comma 611, lett. a) della L. n. 190/2014) risulterebbero condizionate alla volontà di un soggetto terzo (l'assemblea) in palese contraddizione con la stessa *ratio* normativa in materia di organismi partecipati volta ad assicurare il contenimento della spesa, il buon andamento dell'azione amministrativa e la tutela della concorrenza. La Corte dei Conti ha altresì rilevato che la norma deve essere letta in stretta connessione con il disposto del comma 569 dell'art. 1 della L. n. 147/2013 a cui si richiama e che prevede la cessazione "ad ogni effetto" della partecipazione non alienata mediante procedura di evidenza pubblica. Da ultimo la Corte ha rammentato che l'art. 569 bis, con norma di chiusura, pone l'accento sulla preminenza del ruolo dei piani di razionalizzazione delle partecipazioni societarie previsti dall'art. 1 comma 611 e ss. della L. 190/2014 e prevede che "*qualunque delibera degli organi amministrativi e di controllo interni alle società oggetto di partecipazione che si ponga in contrasto con le determinazioni assunte e contenute nel piano operativo di razionalizzazione è nulla e inefficace*".

Con nota del 16 maggio 2017 la Regione Puglia, rilevando la cessazione *ope legis* della predetta partecipazione in virtù della dichiarazione resa in sede assembleare, ha richiesto alla STP Terra d'Otranto S.p.A. la liquidazione della quota di partecipazione.

- in ordine alla Società Acquedotto Pugliese S.p.A., risultano attualmente in corso gli approfondimenti funzionali a definire il nuovo assetto societario in vista della scadenza della concessione del Servizio Idrico Integrato prevista al 31 dicembre 2018, anche attraverso intese con il Governo Centrale.
- in ordine alla Società Aeroporti di Puglia S.p.A., si evidenzia che al fine di rafforzare la capacità di investimenti della Società e per identificare un partner industriale in grado di abilitare la medesima società per l'interfacciamento con attori di larga dimensione del sistema aeroportuale a livello nazionale e internazionale, sui segmenti passeggeri e merci, oltre che per attrarre fondi per la realizzazione di investimenti, attese le limitazioni connesse alla totale dipendenza da fondi pubblici già a far data da luglio 2012, l'amministrazione regionale (deliberazione della Giunta regionale n. 1711/2012) si è determinata nel progetto di ricerca di partner industriale. Nell'ambito degli indirizzi stabiliti dall'amministrazione regionale, nel corso dell'esercizio 2016, la società Aeroporti di Puglia S.p.A. ha selezionato un *advisor* specializzato, al fine di formulare un piano industriale da porre a base per la selezione di un partner industriale.in

ordine alla Società Fortore Energia S.p.A, acquisita al patrimonio della Regione Puglia dalla soppressa Comunità Montata dei Monti Dauni Settentrionali ex L.R. n. 36/2008, con Deliberazione della Giunta Regionale n. 1298/2017 è stato dato mandato al Commissario Liquidatore Unico delle Comunità Montane di porre in essere tutti gli atti necessari alla dismissione della partecipazione nella società Fortore Energia S.p.A. ad un prezzo di vendita di euro 175.620,00. Il Commissario Liquidatore ha comunicato che la dismissione della partecipazione è stata conclusa e con mandato del 20 settembre 2017 ha provveduto a riversare alla Regione Puglia la somma introitata, pari a 175.620,00 euro.

Di seguito, si riportano le quote di partecipazione ed i risultati di esercizio conseguiti dagli Enti e Società partecipate, al 31 dicembre 2016.

- ***"InnovaPuglia S.p.A."***: Società in *house*,,quota di partecipazione pari al 100% del capitale sociale di euro 1.434.576,00. Il bilancio al 31 dicembre 2016, si è chiuso con un utile di euro 40.850,00. Il risultato dell'esercizio precedente faceva registrare un utile di euro 83.046,00.
- ***"PugliaSviluppo S.p.A."***: Società in *house*, quota di partecipazione pari al 100% del capitale sociale di euro 3.499.540,88. Il bilancio al 31 dicembre 2016, presenta un utile di euro 209.167; l'esercizio precedente evidenziava un utile di euro 84.508.
- **"*Aeroporti di Puglia S.p.A.*"**: Società controllata, quota di partecipazione pari al 99,414% del capitale sociale di euro 12.950.000. I risultati finali della gestione 2016, determinati sulla base del relativo bilancio approvato, evidenziano un utile d'esercizio pari ad euro 1.856.043. L'esercizio precedente chiudeva con un utile di euro 1.301.115.
- ***"Acquedotto Pugliese S.p.A."***: Società controllata, quota di partecipazione pari al 100% del capitale sociale di euro 41.385.574,00. Il bilancio consolidato al 31 dicembre 2016 chiude con un utile pari a euro 15.508.618; nel 2015 il risultato era stato di euro 14.985.732,.
- **"Puglia Valore Immobiliare Società di cartolarizzazione S.r.l."**: Società controllata costituita al fine di procedere alla cartolarizzazione di beni immobili non strumentali dell'Ente Regione, originariamente in proprietà delle AASSLL pugliesi, capitale sociale euro 10.000,00, partecipazione pari al 100%. Il bilancio al 31 dicembre 2016 presenta un utile di euro 2.832. L'esercizio precedente evidenziava un utile di euro 2.582. Si segnala che la società ha concluso l'iter di dismissione di un Terzo Portafoglio di immobili, per i quali ha versato alla Regione Puglia € 1,35 mln e sono in corso le operazioni relative al Bando di Vendita all'Asta di un Quarto Portafoglio di immobili.
- ***"Terme di Santa Cesarea S.p.A.":*** Società controllata, quota di partecipazione pari al 50,4876% del capitale sociale, prevalentemente pubblico, di euro 7.800.015,00. Il bilancio al 31 dicembre 2016 si è chiuso con un utile di euro 15.382. Il bilancio al 31 dicembre 2015 si era chiuso con una perdita di euro 1.638.983.
- "***S.T.P. Terra d'Otranto S.p.A.***": Società partecipata, quota di partecipazione pari al 29,17% del capitale sociale, interamente pubblico, pari ad euro 120.000,00. Il bilancio al 31 dicem***bre 2016 si c***hiude con un utile di euro 398.117. Il bilancio al 31 dicembre 2015 si era chiuso con un utile di euro 341.401.
- "***Centro Studi e Ricerche Sviluppo Edilizia Territorio-CERSET S.r.l.***": quota di partecipazione pari al 0,1228% del capitale sociale ammontante ad euro 117.088.

Il bilancio al 31 dicembre 2016 si chiude con un utile di euro 8.050. Il bilancio al 31 dicembre 2015 si era chiuso con un utile di euro 354.

- "***Consorzio per lo Sviluppo Area Conca Barese Società Consortile a responsabilità limitata***": quota di partecipazione pari al 3,5% del capitale sociale ammontante ad euro 100.000. Il bilancio al 31 dicembre 2016 si chiude con un utile di euro 524. Il bilancio al 31 dicembre 2015 si era chiuso con un utile di euro 437.
- ***"Patto Territoriale Polis del Sud-est barese S.r.l. a scopo consortile***": Società partecipata, quota di partecipazione pari al 2,69% del capitale sociale. Il risultato dell'esercizio 2016 è pari a zero analogamente all'esercizio 2015
- "***Murgia Più Società Consortile a r.l.***": quota di partecipazione pari al 2,55% del capitale sociale ammontante ad euro 120.285. Il bilancio 2016 si chiude con un utile 2016 di euro 767, a fronte di una perdita dell'esercizio 2015 pari a euro 37.294
- "***G.A.L. I luoghi del mito e delle gravine S.c.r.l.***": quota di partecipazione pari al 0,1567% del capitale sociale ammontante ad euro 127.639,84. Il Piano di razionalizzazione approvato prevede il recesso dalla partecipazione. perdita 2016 euro 3.215, perdita 2015 euro 2.614.

Di seguito, ancora, sono elencate le società partecipate in liquidazione.

- ***"Taranto Sviluppo Società Consortile per azioni in liquidazione"***: quota di partecipazione pari al 15% del capitale sociale ammontante ad euro 516.000,00.
- ***"Pastis- CNRSM Società Consortile per azioni in liquidazione":*** quota di partecipazione pari al 37,18% del capitale sociale ammontante ad euro 2.065.000.
- ***"Gruppo di Azione Locale Gargano Società consortile a.r.l. in liquidazione":*** quota di partecipazione pari al 18,13% del capitale sociale ammontante ad euro 160.000.

Risultano invece soggette a procedura fallimentare

- ***"Fiera di Galatina e del Salento S.p.A."***: quota di partecipazione pari a 16,96% del capitale sociale di euro 365.660. Sentenza Tribunale di Lecce n. 3/2016.
- ***"Cittadella della Ricerca SCpA"*** quota di partecipazione pari al 2,02% del capitale sociale di euro 394.532,00. Sentenza Tribunale di Brindisi n. 35/2013.

A seguito dell'entrata in vigore delle *"Linee Guida per l'iscrizione nell'Elenco delle amministrazioni aggiudicatrici e degli enti aggiudicatori che operano mediante affidamenti diretti nei confronti di società in house previsto dall'art. 192 del d.lgs. 50/2016"* occorre procedere con la presentazione della domanda di iscrizione al suddetto Elenco con riferimento alle Società in house PugliaSviluppo S.p.A. e InnovaPuglia S.p.A., costituendo l'iscrizione al suddetto Elenco presupposto per legittimare l'affidamento *in house*.

Con riferimento al riordino delle Agenzie regionali, previsto dal modello organizzativo MAIA, si da atto che allo stato è stata approvata la legge di riordino dell'ARES – Agenzia Regionale per la Sanità, con l'istituzione della nuova Agenzia Regionale per la Salute e il Sociale con L.R. n. 29 del 24/07/2017 e la legge di riordino dell'AREM- Agenzia Regionale per la Mobilità con l'istituzione della nuova Agenzia regionale strategica per lo sviluppo ecosostenibile del territorio, con L.R. 41 del 2 novembre 2017; è stato inoltre presentato DDL per il riordino dell'ARTI-Agenzia regionale per la tecnologia e l'innovazione.

Fig. 24- Rappresentazione grafica delle partecipazioni regionali dirette detenute al 30 settembre 2017

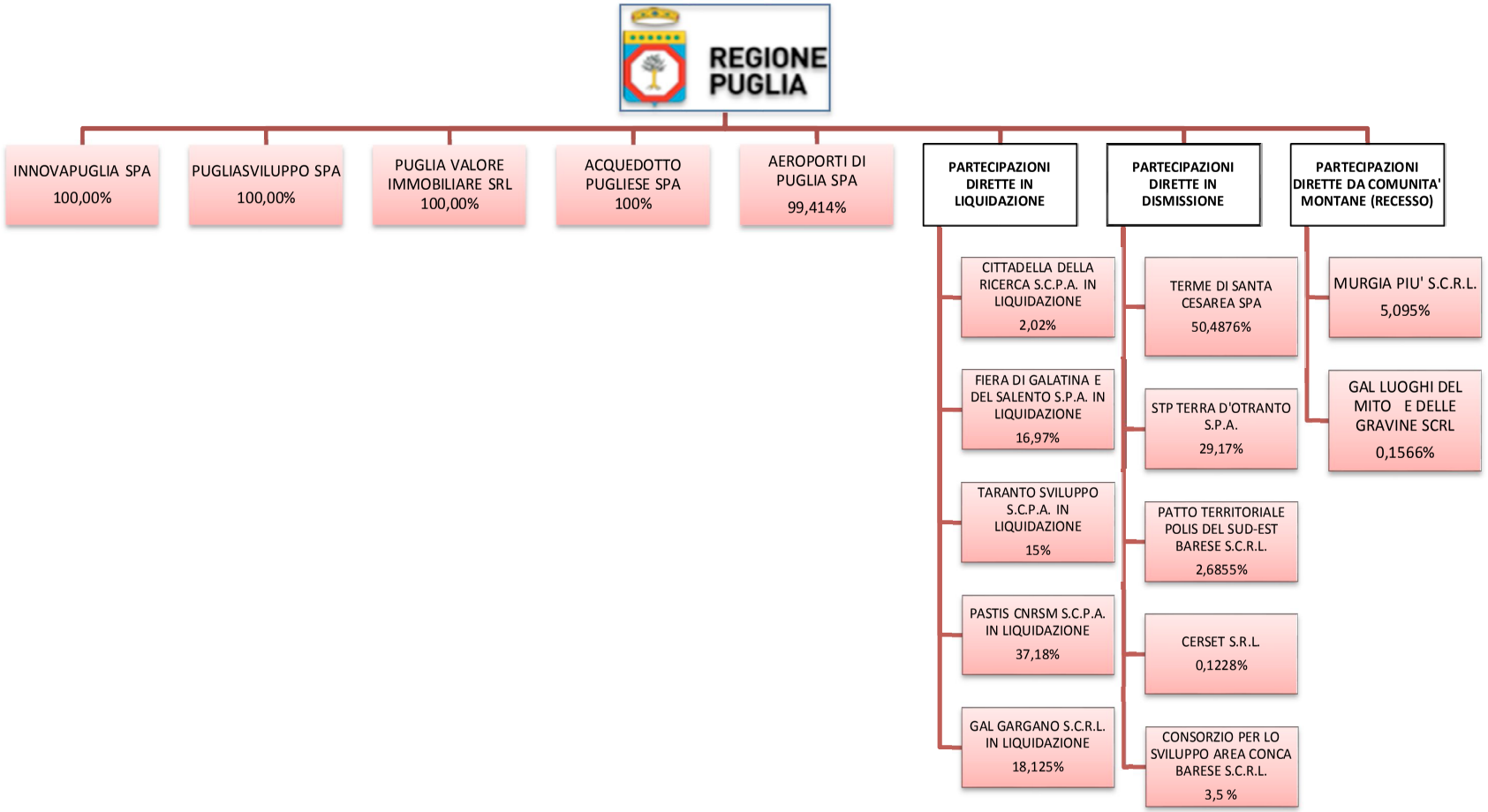

Tab. 41- Partecipazioni della Regione Puglia

Società partecipate	Capitale sociale	% Quota Partecipazione posseduta	Valore al 31 12 2016
InnovaPuglia S.p.A- Società in house	€ 1.434.576	100,00	€ 1.434.576
PugliaSviluppo S.p.A. - Società in house	€ 3.499.541	100,00	€ 3.499.541
Puglia Valore Immobiliare Società di Cartolarizzazione S.r.l.	€ 10.000	100,00	€ 10.000
Acquedotto Pugliese S.p.A.	€ 41.385.574	100,00	€ 41.385.574
Aeroporti di Puglia S.p.A.	€ 12.950.000	99,414	€12.874.113
Terme di Santa Cesarea S.p.A.	€ 7.800.015	50,4876	€ 3.938.040
STP terra d'Otranto S.p.A.	€ 120.000	29,20	€ 35.040
Cittadella della Ricerca Società consortile per azioni in liquidazione	€ 394.532	2,015	€ 1
Fiera di Galatina e del Salento S.p.A. in liquidazione	€ 365.660	16,9665	€ 1
Taranto Sviluppo Società Consortile per azioni in liquidazione	€ 516.000	15,00	€ 12,5
Pastis- CNRSM Società Consortile per azioni in liquidazione	€2.065.000	37,18	€ 12,5
Centro Studi e Ricerche Sviluppo Edilizia Territorio-CERSET S.r.l.	€117.088	0,1228	€ 12,5
Consorzio per lo Sviluppo Area Conca Barese Società Consortile a responsabilità limitata	€100.000	3,5	€ 12,5
Patto Territoriale Polis del Sud-est barese S.r.l. a scopo consortile	€ 150.414	2,6855	€ 12,5
Partecipazioni da Comunità montane			
Gruppo di Azione Locale Gargano Società consortile a.r.l. in liquidazione	€ 160.000	18,125	€ 29.000
Murgia Più Società Consortile a r.l.	€ 120.285	2,55	€ 6.129
G.A.L. I luoghi del mito e delle Gravine S.c.r.l.	€127.640	0,1567	€ 200
Fortore Energia S.p.A.	€ 20.000.000	0,125	€ 25.000
TOTALE COMPLESSIVO			**€ 63.237.277,50**

Fonte: Regione Puglia - Sezione *Raccordo al sistema regionale*

SOCIETÀ PARTECIPATE	BILANCI CONSULTABILI SU INTERNET	LINK SEZIONE TRASPARENZA
Innovapuglia spa – Società in house	SI	https://www.innova.puglia.it/amministrazione-trasparente;jsessionid=2BD5FF9C869C36B7DA1ECF47D633586E
Puglia Sviluppo spa – Società in house	SI	http://www.pugliasviluppo.eu/it/societa-trasparente
Puglia Valore Immobiliare srl – Società per la cartolarizzazione	SI	http://www.pugliavalore.it/
Acquedotto pugliese spa	SI	http://www.aqp.it/portal/page/portal/MYAQP/Trasparenza
Aeroporti di Puglia spa	SI	http://www.aeroportidipuglia.it/default.asp?idlingua=1&idcontenuto=1268
Terme Santa Cesarea spa	NO	
STP Terra d'Otranto	SI	http://www.stplecce.it/
Consorzio Teatro Pubblico Pugliese	SI	http://www.teatropubblicopugliese.it/amministrazione_trasparente.php
AGENZIE REGIONALI	**BILANCI CONSULTABILI SU INTERNET**	**LINK SEZIONE TRASPARENZA**
Agenzia regionale per il turismo ARET	SI	http://www.agenziapugliapromozione.it/portal/
Agenzia regionale per la mobilità AREM	SI	http://www.arem.puglia.it/web/arem/amministrazione-trasparente
Agenzia regionale per l'ambiente ARPA	SI	http://www.arpa.puglia.it/web/guest/trasparenza
Agenzia regionale per la sanità ARES	SI	http://www.sanita.puglia.it/web/ares/amministrazione-trasparente
Agenzia regionale per la tecnologia ARTI	SI	http://www.arti.puglia.it/index.php?id=709
Agenzia regionale per le attività irrigue e forestali ARIF	SI	http://www.arifpuglia.it/amministrazione-trasparente
Agenzia regionale per lo studio ADISU	SI	http://web.adisupuglia.it/trasparenza-valutazione-e-merito.html
ENTI PUBBLICI	**BILANCI CONSULTABILI SU INTERNET**	**LINK SEZIONE TRASPARENZA**
Autorità di Bacino	SI	http://www.adb.puglia.it/public/page.php?75

della Puglia		
Autorità Idrica Pugliese	SI	http://www.aip.gov.it/amministrazione-trasparente.html
Autorità Portuale del Levante	SI	http://www.aplevante.org/trasparenza/amministrazione-trasparente
Autorità Portuale di Brindisi	SI	http://www.portodibrindisi.it/1/id_25/Amministrazione-Trasparente.asp
Autorità Portuale di Taranto	SI	http://www.port.taranto.it/it/amministrazione-trasparente.html
Agenzie per la casa ARCA Nord Salento	SI	http://www.iacpbrindisi.it/navigazione/
Agenzie per la casa ARCA Puglia Centrale	SI	http://www.arcapugliacentrale.gov.it/amministrazionetrasparente
Agenzie per la casa ARCA Capitanata	SI	http://www.arcacapitanata.gov.it/index.php?option=com_content&view=category&id=48&Itemid=167
Agenzie per la casa ARCA Sud Salento	SI	http://www.arcasudsalento.it/accesso-rapido/trasparenza-amministrativa
Agenzie per la casa ARCA Ionica	SI	http://www.arcajonica.gov.it/amministrazione-trasparente
CONSORZI	**BILANCI CONSULTABILI SU INTERNET**	**LINK SEZIONE TRASPARENZA**
Consorzio di bonifica ARNEO	SI	http://www.consorziobonificadiarneo.it/accesso-rapido/trasparenza-amministrativa
Consorzio di bonifica del GARGANO	SI	http://www.bonificadelgargano.it/cms/index.php?option=com_content&view=article&id=106&Itemid=90
Consorzio di bonifica di CAPITANATA	SI	http://consorzio.fg.it/index.php?option=com_content&view=article&id=1469&Itemid=133
Consorzio di bonifica di STORNARA e TARA	NO	http://www.bonificastornaratara.it/?page_id=8
Consorzio di bonifica TERRE d'APULIA	NO	http://www.terreapulia.it/amministrazione_trasparente/
Consorzio di bonifica UGENTO lì FOGGI	NO	http://www.bonificaugento.it/default.asp?idlingua=1&idCanale=79
ENTI DI DIRITTO PRIVATO	**BILANCI CONSULTABILI SU INTERNET**	**LINK SEZIONE TRASPARENZA**
Fondazione AFC – Apulia Film Commission	SI	http://www.apuliafilmcommission.it/ente/amministrazione-trasparente
Istituto per le ricerche economiche e sociali - IPRES	SI	http://www.ipres.it/index.php?option=com_content&view=article&id=1702&Itemid=276

8. Mutui e limite di indebitamento

Rate di ammortamento mutui distinte per quote capitali e quote interessi

Mutui e prestiti a carico Regione

Ident. n. Ruolo	Istituto Mutuante	Capitoli di spesa	Causale	Scadenza	Tasso	Capitale Nominale Mutuato	2017			2018			2019			2020		
							Q.C.	Q.I.	Totale	Q.C.	Q.I.	Totale	Q.C.	Q.I.	Totale	Q.C.	Q.I.	Totale
199	CDP	594008 594009	Eventi calamitosi ottobre 1996 Lit. 3,6 MLD (10% carico Regione) - L.677/96	31/12/2018	6,500 %	170.487,89	0,013	0,002	**0,015**	0,014	0,001	**0,015**	0,000	0,000	**0,000**	0,000	0,000	**0,000**
201	CDP	1122020 1122021	Ripiano disavanzo amministrazione al 31/12/1992 - L.68/93	31/12/2037	fisso	108.655.934,85	2,387	5,279		2,525	5,141		2,671	4,995		2,825	4,840	
				31/12/2037	fisso	119.675.848,74	2,605	5,929	**32,339**	2,758	5,776	**32,339**	2,921	5,613	**32,339**	3,092	5,441	**16,199**
				31/12/2019	fisso	208.132.130,33	14,102	2,037		14,751	1,388		15,430	0,710		0,000	0,000	
233	B.E.I.	1122030 1122031	Prestito finanziamento Programmi Comunitari	15/6/2023	fisso	85.000.000,00	4,905	1,537	**6,442**	5,126	1,318	**6,444**	5,347	1,090	**6,436**	5,585	0,851	**6,436**
243	CDP	1122060 1122061	Acquisto Sede Regione-Costruzione Sede Cons.reg.le	31/12/2024	4,200 %	100.000.000,00	5,391	2,049	**7,440**	5,620	1,820	**7,440**	5,859	1,581	**7,440**	6,107	1,333	**7,440**
247	CDP	1122025 1122026	Ripiani disavanzi sanitari 2000 e pregressi	31/12/2037	5,111 %	155.000.000,00	3,540	6,546	**10,086**	3,723	6,363	**10,086**	3,915	6,170	**10,086**	4,118	5,968	**10,086**
248	CDP	1122062 1122063	Completamento nuova sede regionale. L.R. 18/2008.	30/6/2028	4,238 %	50.000.000,00	2,500	1,192	**3,692**	2,500	1,086	**3,586**	2,500	0,980	**3,480**	2,500	0,874	**3,374**
252	MEF	1121072 1121071	Mutuo per riacquisto del titolo obbligazionario	16/12/44	fisso	397.676.776,00	9,433	8,602	**18,035**	9,646	8,389	**18,035**	9,864	8,171	**18,035**	10,087	7,948	**18,035**
252	MEF	1121072 1121071	Mutuo per riacquisto del titolo obbligazionario	11/12/45	fisso	25.829.186,67	0,617	0,568	**1,185**	0,631	0,555	**1,185**	0,644	0,541	**1,185**	0,659	0,527	**1,185**
254	B.E.I.	1122035 1122036	Prestito finanziamento Programmi Comunitari		fisso	150.000.000,00	0,656	0,074	**0,730**	4,500	1,500	**6,000**	7,000	2,000	**9,000**	9,000	2,500	**11,500**
249	MEF	1122072 1122073	Anticipazione di liquidità - Art. 3 d.l.. 35/2013	30/6/2043	fisso	185.975.000,00	4,045	5,605	**9,650**	4,177	5,473	**9,650**	4,314	5,336	**9,650**	4,455	5,195	**9,650**
250	MEF	1121060 1121061	Anticipazione di liquidità - Art.13, co. 6,	1/2/2044	fisso	148.780.000,00	3,316	4,279	**7,595**	3,415	4,179	**7,595**	3,518	4,077	**7,595**	3,624	3,971	**7,595**

			d.l. 102/2013															
251	MEF	1122076 1122077	Anticipazione di liquidità - Art.13, co. 6, d.l. 102/2013	30/6/2044	fisso	318.171.000,00	8,800	4,340	**13,140**	8,927	4,213	**13,140**	9,056	4,084	**13,140**	9,186	3,953	**13,140**
Totale							**62,309**	**48,038**	**110,347**	**68,312**	**47,201**	**115,513**	**73,037**	**45,348**	**118,385**	**61,238**	**43,401**	**104,639**

Segue...Rate di ammortamento mutui distinte per quote capitali e quote interessi

Mutui non più assistiti da contributo statale

Ident. n. Ruolo	Istituto Mutuante	Capitoli di spesa	Causale	Scadenza	Tasso	Capitale Nominale Mutuato	2017			2018			2019			2020		
							Q.C.	Q.I.	Totale	Q.C.	Q.I.	Totale	Q.C.	Q.I.	Totale	Q.C.	Q.I.	Totale
231	DEPFA	592044 592043	L.194/1998 - Investimenti nel TPL	31/12/2017	fisso	68.678.752,98	6,233	0,225	**6,458**	0,000	0,000	**0,000**	0,000	0,000	**0,000**	0,000	0,000	**0,000**
244	B.I.I.S.	592045 592046	Mutuo per interventi nel settore Trasporti. L. 194/98 e L. 166/2002.	30/06/2019	fisso	29.496.871,33	2,450	0,197	**2,646**	2,535	0,111	**2,646**	1,301	0,023	**1,323**	0,000	0,000	**0,000**
245	B.I.I.S.	592047 592048	Mutuo per interventi nel settore Trasporti. L. 194/98 e L. 166/2002.	30/06/2019	fisso	22.122.653,50	1,837	0,148	**1,985**	1,901	0,083	**1,985**	0,976	0,017	**0,992**	0,000	0,000	**0,000**
238	B.I.I.S.	114219 114299	Mutuo per prosecuzione interventi a favore delle imprese agricole. D.l. 138/02-conv. L. 178/02	31/12/2018	fisso	11.853.206,47	2,470	0,192	**2,662**	2,578	0,084	**2,662**	0,000	0,000	**0,000**	0,000	0,000	**0,000**
Totale							**12,990**	**0,761**	**13,751**	**7,015**	**0,279**	**7,293**	**2,276**	**0,039**	**2,316**	**0,000**	**0,000**	**0,000**

Mutui a carico dello Stato

Ident.	Istituto	Capitoli	Causale	Scadenza	Tasso	Capitale	2017	2018	2019	2020

n. Ruolo	Mutuante	di spesa				Nominale Mutuato	Q.C.	Q.I.	Totale	Q.C.	Q.I.	Totale	Q.C.	Q.I.	Totale	Q.C.	Q.I.	Totale
199	CDP	594013 594014	L.677/96 Eventi calamitosi Ottobre 1996 Lit. 3.600.000.000 (90% carico Stato)	31/12/2018	6,500%	1.534.390,99	0,119	0,014	**0,133**	0,127	0,006	**0,133**	0,000	0,000	**0,000**	0,000	0,000	**0,000**
230	B.I.I.S.	511041 511044	Interventi per la ricostruzione nei territori interessati dagli eventi sismici 1980-1981-1982	31/12/2017		11.161.390,00	0,999	0,034	**1,033**	0,000	0,000	**0,000**	0,000	0,000	**0,000**	0,000	0,000	**0,000**
246	B.I.I.S.	592060 592061	Interventi per la mobilità ciclistica	30/06/2020	fisso	773.400,93	0,059	0,007	**0,066**	0,061	0,005	**0,066**	0,064	0,003	**0,066**	0,033	0,001	**0,033**
Totale							**1,177**	**0,055**	**1,232**	**0,188**	**0,011**	**0,199**	**0,064**	**0,003**	**0,066**	**0,033**	**0,001**	**0,033**

Andamento esposizione debitoria 2017 – 2020

Mutui e Prestiti a carico Regione

Ruolo	Istituto Mutuante	Capitoli di spesa	Causale	Scadenza	Capitale Nominale Mutuato	Tasso	31/12/2017 01/01/2018	31/12/2018 01/01/2019	31/12/2019 01/01/2020	31/12/2020 01/01/2021
199	CDP	594008 594009	L.677/96 Eventi calamitosi Ottobre 1996 Lit. 3.600.000.000 (€ 1.859.244,84) (10% carico Regione)	31/12/18	170.487,89	*fisso*	14.068,06	0,00	0,00	0,00
201	CDP	1122020 1122021	L.68/93 Ripiano disavanzo di amministrazione al 31/12/1992	31/12/37	108.655.934,85	*fisso*	90.754.466,61	88.229.769,69	85.559.018,03	82.733.762,29
				31/12/37	119.675.848,74	*fisso*	100.227.357,24	97.469.180,90	94.548.656,22	91.456.227,25
				31/12/19	208.132.130,33	*fisso*	30.180.612,07	15.429.579,77	0,00	0,00
233	B.E.I.	1122030 1122031	Prestito Coofinanziamento Programmi Comunitari	15/6/23	85.000.000,00	*fisso*	31.161.000,00	26.035.500,00	20.689.000,00	15.104.500,00
243	CDP	1122060 1122061	Acquisto sede Regione- Costruzione Sede Consiglio Regionale	31/12/24	100.000.000,00	*fisso*	44.719.768,25	39.099.623,41	33.240.954,01	27.133.636,82
247	CDP	1122025 1122026	Ripiani disavanzi sanitari 2000 e pregressi	31/12/37	155.000.000,00	*fisso*	125.416.279,59	121.693.493,88	117.778.005,41	113.659.839,28
248	CDP	1122062 1122063	Completamento nuova sede Regione	30/6/28	50.000.000,00	*fisso*	26.250.000,00	23.750.000,00	21.250.000,00	18.750.000,00
252	MEF	1121072 1121071	Mutuo per riacquisto obbligazioni- art. 45 dl 66/2014	16/12/44	397.676.776,00	*fisso*	371.187.801,64	361.541.655,27	351.677.506,00	341.590.426,96
252	MEF	1121072 1121071	Mutuo per riacquisto obbligazioni- art. 45 dl 66/2014	11/12/45	25.829.186,67	*fisso*	25.212.201,39	24.581.642,43	23.937.211,17	23.278.602,42
254	BEI	1122035 1122036	Prestito Coofinanziamento Programmi Comunitari	diverse	150.000.000,00	*fisso*	149.344.063,58	144.844.063,58	137.844.063,58	128.844.063,58
249	MEF	1122072 1122073	Anticipazione di liquidità di cui all'articolo 3 d.l. 35/2013 - 1^ TRANCHE	30/6/43	185.975.000,00	*fisso*	167.208.706,83	163.031.799,09	158.718.181,16	154.263.378,52
250	MEF	1121060 1121061	Anticipazione di liquidità di cui all'articolo 13, comma 6, d.l. 102/2013 -2^ TRANCHE	1/2/44	148.780.000,00	*fisso*	139.119.876,57	135.704.466,98	132.186.458,49	128.562.769,02
251	MEF	1122076 1122077	Anticipazione di liquidità di cui all'articolo 13, comma 6, d.l. 102/2014 -3^ TRANCHE	30/6/44	318.171.000,00	*fisso*	292.144.217,34	283.217.224,96	274.161.505,35	264.975.202,27
TOTALE							**1.592.940.419,17**	**1.524.627.999,96**	**1.451.590.559,42**	**1.390.352.408,41**

Mutui non più assistiti da contributo statale

Ruolo	Istituto Mutuante		Causale	Scadenza	Capitale Nominale Mutuato	Tasso	31/12/2017 01/01/2018	31/12/2018 01/01/2019	31/12/2019 01/01/2020	31/12/2020 01/01/2021
244	B.I.I.S.	592045 592046	Mutuo per interventi nel settore Trasporti. L. 194/98 e L. 166/2002.	30/6/19	29.496.871,33	*fisso*	3.835.961,74	1.300.672,35	0,00	0,00
245	B.I.I.S.	592047 592048	Mutuo per interventi nel settore Trasporti. L. 194/98 e L. 166/2002.	30/6/19	22.122.653,50	*fisso*	2.876.971,31	975.504,27	0,00	0,00
238	B.I.I.S.	114219114299	Mutuo per prosecuzione interventi a favore delle imprese agricole. D.l. 138/02- conv. L. 178/02	31/12/18	11.853.206,47	*fisso*	2.578.117,17	0,00	0,00	0,00
TOTALE							**9.291.050,22**	**2.276.176,62**	**0,00**	**0,00**

Mutui a carico dello Stato

Ruolo	Istituto Mutuante		Causale	Scadenza	Capitale Nominale Mutuato	tasso	31/12/2017 01/01/2018	31/12/2018 01/01/2019	31/12/2019 01/01/2020	31/12/2020 01/01/2021
199	CDP	594013 594014	L.677/96 Eventi calamitosi Ottobre 1996 Lit. 3.600.000.000 (90% carico Stato)	31/12/18	1.534.390,99	*fisso*	126.612,58	0,00	0,00	0,00
246	B.I.I.S.	592060 592061	Interventi per la mobilità ciclistica	30/6/20	773.400,93	*fisso*	157.492,91	96.183,15	32.637,02	0,00
TOTALE							**284.105,49**	**96.183,15**	**32.637,02**	**0,00**

Di seguito si espone il prospetto dimostrativo del limite di indebitamento relativo al bilancio di previsione 2018 e pluriennale 2018-2020 ai sensi della vigente normativa.

ENTRATE TRIBUTARIE NON VINCOLATE (2018), art. 62, c. 6 del D.Lgs. 118/2011		2018	2019	2020
A) Entrate correnti di natura tributaria, contributiva e perequativa (Titolo I)	(+)	6.810.432.097,65	6.711.890.097,65	6.307.485.699,48
B) Tributi destinati al finanziamento della sanità	(-)	5.339.459.781,00	5.337.459.781,00	5.337.459.781,00
C) TOTALE ENTRATE TRIBUTARIE AL NETTO DELLA SANITA (A - B)		**1.470.972.316,65**	**1.374.430.316,65**	**970.025.918,48**
SPESA ANNUALE PER RATE MUTUI/OBBLIGAZIONI				
D) Livello massimo di spesa annuale (pari al 20% di C)	(+)	294.194.463,33	274.886.063,33	194.005.183,70
E) Ammontare rate per mutui e prestiti autorizzati fino al 31/12/2017	(-)	123.006.001,93	120.767.205,45	104.672.683,32
F) Ammontare rate per mutui e prestiti autorizzati nell'esercizio in corso	(-)	0,00	0,00	0,00
G) Ammontare rate relative a mutui e prestiti che costituiscono debito potenziale	(-)	0,00	0,00	0,00
H) Ammontare rate per mutui e prestiti autorizzati con la Legge in esame	(-)	0,00	0,00	0,00
I) Contributi contributi erariali sulle rate di ammortamento dei mutui in essere al momento della sottoscrizione del finanziamento	(+)	199.271,86	66.454,00	33.226,93
L) Ammontare rate riguardanti debiti espressamente esclusi dai limiti di indebitamento	(+)	40.484.532,93	40.469.775,38	40.469.775,38
M) Ammontare disponibile per nuove rate di ammortamento (M = D-E-F-G-H+I+L)		211.872.266,19	194.655.087,26	129.835.502,69
TOTALE DEBITO				
Debito contratto al 31/12/2017	(+)	1.592.940.419,17	1.524.627.999,96	1.451.590.559,42
Debito autorizzato nell'esercizio in corso	(+)	0,00	0,00	0,00
Debito autorizzato dalla Legge in esame	(+)	0,00	0,00	0,00
TOTALE DEBITO DELLA REGIONE		**1.592.940.419,17**	**1.524.627.999,96**	**1.451.590.559,42**
DEBITO POTENZIALE				
Garanzie principali o sussidiarie prestate dall'Ente a favore di altre Amministrazioni pubbliche e di altri soggetti		0,00	0,00	0,00
di cui, garanzie per le quali è stato costituito accantonamento		0,00	0,00	0,00
Garanzie che concorrono al limite di indebitamento		0,00	0,00	0,00

9. Elenco delle spese finanziabili con il fondo di riserva per spese impreviste di cui all'art. 48, comma 1, lett. b) del D. Lgs. 118/2011 e ss.mm.ii.

Tutte le spese correnti e d'investimento, che presentano i requisiti di imprescindibilità, improrogabilità, non continuità della spesa ed imprevedibilità all'atto dell'approvazione del bilancio e che non trovino capienza negli stanziamenti del bilancio medesimo, possono essere finanziate mediante prelevamento dal Fondo di riserva per le spese impreviste ed iscrizione delle relative somme ai pertinenti capitoli di spesa.

Sono, tra le altre, considerate spese impreviste:

- Le spese per calamità ed interventi di emergenza in generale;
- Le spese per acquisto di beni e servizi, non rinviabili, legati ad eventi imprevedibili e di somma urgenza;
- Le spese per manutenzioni straordinarie agli immobili regionali aventi la caratteristica d'urgenza e legate ad eventi non programmabili;
- Le spese connesse ad azioni esecutive intraprese dopo l'approvazione del bilancio e non previste nell'apposito fondo rischi;
- Le spese indifferibili ed urgenti intervenute successivamente all'approvazione del bilancio.

Allegato I

Allegato n.12/1 - Bilancio di previsione al D.Lgs 118/2011

Allegato 11

REGIONE PUGLIA

BILANCIO DI PREVISIONE 2018-2020

RIEPILOGO GENERALE DELLE ENTRATE PER TITOLI, TIPOLOGIE e CATEGORIE

REGIONE PUGLIA SEZIONE BILANCIO E RAGIONERIA

Data di stampa : 29/12/2017

Allegato I

Allegato n.12/1 - Bilancio di previsione al D.Lgs 118/2011

BILANCIO DI PREVISIONE 2018-2020

RIEPILOGO GENERALE DELLE ENTRATE PER TITOLI, TIPOLOGIE e CATEGORIE

29/12/2017

REGIONE PUGLIA

TITOLO TIPOLOGIA CATEGORIA	DENOMINAZIONE	Previsioni dell'anno 2018		Previsioni dell'anno 2019		Previsioni dell'anno 2020	
		Totale	di cui entrate non ricorrenti	Totale	di cui entrate non ricorrenti	Totale	di cui entrate non ricorrenti
1000000	**Entrate correnti di natura tributaria, contributiva e perequativa**						
1010100	**Tipologia 101 - Imposte tasse e proventi assimilati**	**737.635.154,46**	**268.106.000,00**	**668.093.154,46**	**218.106.000,00**	**636.750.154,46**	**213.106.000,00**
1010117	Categoria 17 - Addizionale regionale IRPEF non sanita'	73.259.000,00	10.500.000,00	73.259.000,00	10.500.000,00	73.259.000,00	10.500.000,00
1010120	Categoria 20 - Imposta regionale sulle attivita' produttive (IRAP) non Sanita'	148.624.430,00	52.500.000,00	142.082.430,00	52.500.000,00	135.739.430,00	52.500.000,00
1010131	Categoria 31 - Imposta regionale sulla benzina per autotrazione	20.000,00	0,00	20.000,00	0,00	20.000,00	0,00
1010142	Categoria 42 - Imposta regionale sulle concessioni statali sui beni del demanio marittimo	400.000,00	0,00	400.000,00	0,00	400.000,00	0,00
1010143	Categoria 43 - Imposta regionale sulle concessioni statali sui beni del patrimonio indisponibile	6.000.000,00	0,00	3.000.000,00	0,00	3.000.000,00	0,00
1010144	Categoria 44 - Imposta regionale per le emissioni sonore degli aeromobili	0,00	0,00	0,00	0,00	0,00	0,00
1010146	Categoria 46 - Tassa regionale per il diritto allo studio universitario	0,00	0,00	0,00	0,00	0,00	0,00
1010147	Categoria 47 - Tassa sulla concessione per la caccia e per la pesca	2.000.000,00	0,00	2.000.000,00	0,00	2.000.000,00	0,00
1010148	Categoria 48 - Tasse sulle concessioni regionali	1.701.724,46	1.000,00	1.701.724,46	1.000,00	1.701.724,46	1.000,00
1010150	Categoria 50 - Tassa di circolazione dei veicoli a motore (tassa automobilistica)	470.000.000,00	205.000.000,00	410.000.000,00	155.000.000,00	385.000.000,00	150.000.000,00
1010155	Categoria 55 - Tassa di abilitazione all'esercizio professionale	0,00	0,00	0,00	0,00	0,00	0,00
1010159	Categoria 59 - Tributo speciale per il deposito in discarica dei rifiuti solidi	15.600.000,00	100.000,00	15.600.000,00	100.000,00	15.600.000,00	100.000,00
1010177	Categoria 77 - Addizionale regionale sul gas naturale	20.000.000,00	0,00	20.000.000,00	0,00	20.000.000,00	0,00
1010198	Categoria 98 - Altre imposte sostitutive n.a.c.	15.000,00	0,00	15.000,00	0,00	15.000,00	0,00
1010199	Categoria 99 - Altre imposte, tasse e proventi n.a.c.	15.000,00	5.000,00	15.000,00	5.000,00	15.000,00	5.000,00
1010200	**Tipologia 102 - Tributi destinati al finanziamento della sanita'**	**5.339.459.781,00**	**0,00**	**5.337.459.781,00**	**0,00**	**5.337.459.781,00**	**0,00**
1010201	Categoria 1 - Imposta regionale sulle attivita' produttive - IRAP - Sanita'	605.651.000,00	0,00	605.651.000,00	0,00	605.651.000,00	0,00
1010202	Categoria 2 - Imposta regionale sulle attivita' produttive - IRAP - Sanita' derivante da manovra fiscale regionale	0,00	0,00	0,00	0,00	0,00	0,00
1010203	Categoria 3 - Compartecipazione IVA - Sanita'	4.307.124.781,00	0,00	4.307.124.781,00	0,00	4.307.124.781,00	0,00
1010204	Categoria 4 - Addizionale IRPEF - Sanita'	424.684.000,00	0,00	424.684.000,00	0,00	424.684.000,00	0,00
1010205	Categoria 5 - Addizionale IRPEF - Sanita' derivante da manovra fiscale regionale	0,00	0,00	0,00	0,00	0,00	0,00
1010299	Categoria 99 - Altri tributi destinati al finanziamento della spesa sanitaria	2.000.000,00	0,00	0,00	0,00	0,00	0,00

BILANCIO DI PREVISIONE 2018-2020

RIEPILOGO GENERALE DELLE ENTRATE PER TITOLI, TIPOLOGIE e CATEGORIE

29/12/2017

REGIONE PUGLIA

TITOLO TIPOLOGIA CATEGORIA	DENOMINAZIONE	Previsioni dell'anno 2018		Previsioni dell'anno 2019		Previsioni dell'anno 2020	
		Totale	di cui entrate non ricorrenti	Totale	di cui entrate non ricorrenti	Totale	di cui entrate non ricorrenti
1010400	**Tipologia 104 - Compartecipazioni di tributi**	**373.024.686,17**	**0,00**	**373.024.686,17**	**0,00**	**19.963.288,00**	**0,00**
1010401	Categoria 1 - Compartecipazione IVA a Regioni - non Sanita'	19.963.288,00	0,00	19.963.288,00	0,00	19.963.288,00	0,00
1010409	Categoria 9 - Compartecipazioni accise benzina e gasolio destinate ad alimentare il Fondo Nazionale Trasporti di cui all'art.16 bis del DL 95/2012	353.061.398,17	0,00	353.061.398,17	0,00	0,00	0,00
1030100	**Tipologia 301 - Fondi perequativi da Amministrazioni Centrali**	**383.727.476,02**	**0,00**	**353.727.476,02**	**0,00**	**333.727.476,02**	**0,00**
1030101	Categoria 1 - Fondi perequativi dallo Stato	383.727.476,02	0,00	353.727.476,02	0,00	333.727.476,02	0,00
1000000	**Totale Titolo 1 - Entrate correnti di natura tributaria, contributiva e perequativa**	**6.833.847.097,65**	**268.106.000,00**	**6.732.305.097,65**	**218.106.000,00**	**6.327.900.699,48**	**213.106.000,00**

REGIONE PUGLIA SEZIONE BILANCIO E RAGIONERIA

BILANCIO DI PREVISIONE 2018-2020

RIEPILOGO GENERALE DELLE ENTRATE PER TITOLI, TIPOLOGIE e CATEGORIE

29/12/2017

REGIONE PUGLIA

TITOLO TIPOLOGIA CATEGORIA	DENOMINAZIONE	Previsioni dell'anno 2018		Previsioni dell'anno 2019		Previsioni dell'anno 2020	
		Totale	di cui entrate non ricorrenti	Totale	di cui entrate non ricorrenti	Totale	di cui entrate non ricorrenti
2000000	**Trasferimenti correnti**						
2010100	**Tipologia 101 - Trasferimenti correnti da Amministrazioni pubbliche**	**2.397.822.030,12**	**14.534.548,75**	**2.327.662.676,92**	**5.865.704,94**	**2.175.858.280,56**	**765.704,94**
2010101	Categoria 1 - Trasferimenti correnti da Amministrazioni Centrali	2.397.822.030,12	14.534.548,75	2.327.662.676,92	5.865.704,94	2.175.858.280,56	765.704,94
2010102	Categoria 2 - Trasferimenti correnti da Amministrazioni Locali	0,00	0,00	0,00	0,00	0,00	0,00
2010103	Categoria 3 - Trasferimenti correnti da Enti di Previdenza	0,00	0,00	0,00	0,00	0,00	0,00
2010200	**Tipologia 102 - Trasferimenti correnti da Famiglie**	**0,00**	**0,00**	**0,00**	**0,00**	**0,00**	**0,00**
2010201	Categoria 1 - Trasferimenti correnti da Famiglie	0,00	0,00	0,00	0,00	0,00	0,00
2010300	**Tipologia 103 - Trasferimenti correnti da Imprese**	**128.277.145,25**	**0,00**	**128.168.966,20**	**0,00**	**60.037.786,20**	**0,00**
2010301	Categoria 1 - Sponsorizzazioni da imprese	0,00	0,00	0,00	0,00	0,00	0,00
2010302	Categoria 2 - Altri trasferimenti correnti da imprese	128.277.145,25	0,00	128.168.966,20	0,00	60.037.786,20	0,00
2010400	**Tipologia 104 - Trasferimenti correnti da Istituzioni Sociali Private**	**0,00**	**0,00**	**0,00**	**0,00**	**0,00**	**0,00**
2010401	Categoria 1 - Trasferimenti correnti da Istituzioni Sociali Private	0,00	0,00	0,00	0,00	0,00	0,00
2010500	**Tipologia 105 - Trasferimenti correnti dall'Unione Europea e dal Resto del Mondo**	**186.359.395,56**	**380.331,60**	**137.638.990,13**	**0,00**	**4.527.830,24**	**0,00**
2010501	Categoria 1 - Trasferimenti correnti dall'Unione Europea	184.923.144,82	380.331,60	137.536.379,69	0,00	4.516.494,85	0,00
2010502	Categoria 2 - Trasferimenti correnti dal Resto del Mondo	1.436.250,74	0,00	102.610,44	0,00	11.335,39	0,00
2000000	**Totale Titolo 2 - Trasferimenti correnti**	**2.712.458.570,93**	**14.914.880,35**	**2.593.470.633,25**	**5.865.704,94**	**2.240.423.897,00**	**765.704,94**

REGIONE PUGLIA - SEZIONE BILANCIO E RAGIONERIA

BILANCIO DI PREVISIONE 2018-2020

RIEPILOGO GENERALE DELLE ENTRATE PER TITOLI, TIPOLOGIE e CATEGORIE

29/12/2017

REGIONE PUGLIA

TITOLO TIPOLOGIA CATEGORIA	DENOMINAZIONE	Previsioni dell'anno 2018		Previsioni dell'anno 2019		Previsioni dell'anno 2020	
		Totale	di cui entrate non ricorrenti	Totale	di cui entrate non ricorrenti	Totale	di cui entrate non ricorrenti
3000000	**Entrate extratributarie**						
3010000	**Tipologia 100 - Vendita di beni e servizi e proventi derivanti dalla gestione dei beni**	**4.754.743,86**	**0,00**	**5.250.853,84**	**0,00**	**5.250.500,00**	**0,00**
3010100	Categoria 1 - Vendita di beni	54.243,86	0,00	50.353,84	0,00	50.000,00	0,00
3010200	Categoria 2 - Entrate dalla vendita e dall'erogazione di servizi	1.120.500,00	0,00	1.620.500,00	0,00	1.620.500,00	0,00
3010300	Categoria 3 - Proventi derivanti dalla gestione dei beni	3.580.000,00	0,00	3.580.000,00	0,00	3.580.000,00	0,00
3020000	**Tipologia 200 - Proventi derivanti dall'attivita' di controllo e repressione delle irregolarita' e degli illeciti**	**3.555.000,00**	**2.555.000,00**	**3.555.000,00**	**2.555.000,00**	**3.555.000,00**	**2.555.000,00**
3020100	Categoria 1 - Entrate da amministrazioni pubbliche derivanti dall'attivita' di controllo e repressione delle irregolarita' e degli illeciti	0,00	0,00	0,00	0,00	0,00	0,00
3020200	Categoria 2 - Entrate da famiglie derivanti dall'attivita' di controllo e repressione delle irregolarita' e degli illeciti	375.000,00	375.000,00	375.000,00	375.000,00	375.000,00	375.000,00
3020300	Categoria 3 - Entrate da Imprese derivanti dall'attivita' di controllo e repressione delle irregolarita' e degli illeciti	3.180.000,00	2.180.000,00	3.180.000,00	2.180.000,00	3.180.000,00	2.180.000,00
3030000	**Tipologia 300 - Interessi attivi**	**3.399.800,00**	**0,00**	**2.540.000,00**	**0,00**	**2.540.000,00**	**0,00**
3030100	Categoria 1 - Interessi attivi da titoli o finanziamenti a breve termine	0,00	0,00	0,00	0,00	0,00	0,00
3030200	Categoria 2 - Interessi attivi da titoli obbligazionari a medio - lungo termine	869.800,00	0,00	10.000,00	0,00	10.000,00	0,00
3030300	Categoria 3 - Altri interessi attivi	2.530.000,00	0,00	2.530.000,00	0,00	2.530.000,00	0,00
3040000	**Tipologia 400 - Altre entrate da redditi da capitale**	**0,00**	**0,00**	**12.250.000,00**	**0,00**	**0,00**	**0,00**
3040200	Categoria 2 - Entrate derivanti dalla distribuzione di dividendi	0,00	0,00	12.250.000,00	0,00	0,00	0,00
3040300	Categoria 3 - Entrate derivanti dalla distribuzione di utili e avanzi	0,00	0,00	0,00	0,00	0,00	0,00
3049900	Categoria 99 - Altre entrate da redditi da capitale	0,00	0,00	0,00	0,00	0,00	0,00
3050000	**Tipologia 500 - Rimborsi e altre entrate correnti**	**110.722.000,00**	**150.000,00**	**110.122.000,00**	**150.000,00**	**59.022.000,00**	**150.000,00**
3050200	Categoria 2 - Rimborsi in entrata	108.501.000,00	0,00	107.901.000,00	0,00	56.801.000,00	0,00
3059900	Categoria 99 - Altre entrate correnti n.a.c.	2.221.000,00	150.000,00	2.221.000,00	150.000,00	2.221.000,00	150.000,00
3000000	**Totale Titolo 3 - Entrate extratributarie**	**122.431.543,86**	**2.705.000,00**	**133.717.853,84**	**2.705.000,00**	**70.367.500,00**	**2.705.000,00**

BILANCIO DI PREVISIONE 2018-2020

RIEPILOGO GENERALE DELLE ENTRATE PER TITOLI, TIPOLOGIE e CATEGORIE

29/12/2017

REGIONE PUGLIA

TITOLO TIPOLOGIA CATEGORIA	DENOMINAZIONE	Previsioni dell'anno 2018		Previsioni dell'anno 2019		Previsioni dell'anno 2020	
		Totale	di cui entrate non ricorrenti	Totale	di cui entrate non ricorrenti	Totale	di cui entrate non ricorrenti
4000000	**Entrate in conto capitale**						
4020000	**Tipologia 200 - Contributi agli investimenti**	**1.767.013.565,55**	**33.880.902,40**	**1.238.809.977,07**	**11.831.531,00**	**193.832.449,22**	**0,00**
4020100	Categoria 1 - Contributi agli investimenti da amministrazioni pubbliche	1.010.892.396,44	33.305.487,80	609.522.866,65	11.831.531,00	96.138.888,04	0,00
4020500	Categoria 5 - Contributi agli investimenti dall'Unione Europea e dal Resto del Mondo	756.121.169,11	575.414,60	629.287.110,42	0,00	97.693.561,18	0,00
4030000	**Tipologia 300 - Altri trasferimenti in conto capitale**	**23.677.313,06**	**22.250.000,00**	**11.876.425,66**	**10.581.930,46**	**1.294.495,20**	**0,00**
4030100	Categoria 1 - Trasferimenti in conto capitale per assunzione di debiti dell'amministrazione da parte di amministrazioni pubbliche	0,00	0,00	0,00	0,00	0,00	0,00
4031000	Categoria 10 - Altri trasferimenti in conto capitale da amministrazioni pubbliche	23.677.313,06	22.250.000,00	11.876.425,66	10.581.930,46	1.294.495,20	0,00
4031400	Categoria 14 - Altri trasferimenti in conto capitale dall'Unione Europea e dal Resto del Mondo	0,00	0,00	0,00	0,00	0,00	0,00
4040000	**Tipologia 400 - Entrate da alienazione di beni materiali e immateriali**	**12.650.000,00**	**450.000,00**	**12.650.000,00**	**450.000,00**	**17.650.000,00**	**450.000,00**
4040100	Categoria 1 - Alienazione di beni materiali	12.400.000,00	200.000,00	12.400.000,00	200.000,00	17.400.000,00	200.000,00
4040200	Categoria 2 - Cessione di Terreni e di beni materiali non prodotti	250.000,00	250.000,00	250.000,00	250.000,00	250.000,00	250.000,00
4050000	**Tipologia 500 - Altre entrate in conto capitale**	**330.000,00**	**330.000,00**	**0,00**	**0,00**	**0,00**	**0,00**
4050300	Categoria 3 - Entrate in conto capitale dovute a rimborsi, recuperi e restituzioni di somme non dovute o incassate in eccesso	330.000,00	330.000,00	0,00	0,00	0,00	0,00
4000000	**Totale Titolo 4 - Entrate in conto capitale**	**1.803.670.878,61**	**56.910.902,40**	**1.263.336.402,73**	**22.863.461,46**	**212.776.944,42**	**450.000,00**

REGIONE PUGLIA - SEZIONE BILANCIO E RAGIONERIA

BILANCIO DI PREVISIONE 2018-2020

RIEPILOGO GENERALE DELLE ENTRATE PER TITOLI, TIPOLOGIE e CATEGORIE

29/12/2017

REGIONE PUGLIA

TITOLO TIPOLOGIA CATEGORIA	DENOMINAZIONE	Previsioni dell'anno 2018		Previsioni dell'anno 2019		Previsioni dell'anno 2020	
		Totale	di cui entrate non ricorrenti	Totale	di cui entrate non ricorrenti	Totale	di cui entrate non ricorrenti
5000000	**Entrate da riduzione di attivita' finanziarie**						
5010000	**Tipologia 100 - Alienazione di attivita' finanziarie**	**0,00**	**0,00**	**0,00**	**0,00**	**0,00**	**0,00**
5010100	Categoria 1 - Alienazione di partecipazioni	0,00	0,00	0,00	0,00	0,00	0,00
5020000	**Tipologia 200 - Riscossione di crediti di breve termine**	**0,00**	**0,00**	**0,00**	**0,00**	**0,00**	**0,00**
5020100	Categoria 1 - Riscossione crediti di breve termine a tasso agevolato da Amministrazioni Pubbliche	0,00	0,00	0,00	0,00	0,00	0,00
5020300	Categoria 3 - Riscossione crediti di breve termine a tasso agevolato da Imprese	0,00	0,00	0,00	0,00	0,00	0,00
5020800	Categoria 8 - Riscossione crediti di breve termine a tasso non agevolato da Imprese	0,00	0,00	0,00	0,00	0,00	0,00
5030000	**Tipologia 300 - Riscossione crediti di medio-lungo termine**	**203.801.101,65**	**201.101,65**	**53.801.101,65**	**201.101,65**	**2.353.505,57**	**201.101,65**
5030100	Categoria 1 - Riscossione crediti di medio-lungo termine a tasso agevolato da Amministrazioni Pubbliche	3.701.101,65	201.101,65	3.701.101,65	201.101,65	2.253.505,57	201.101,65
5030300	Categoria 3 - Riscossione crediti di medio-lungo termine a tasso agevolato da Imprese	100.000,00	0,00	100.000,00	0,00	100.000,00	0,00
5030800	Categoria 8 - Riscossione crediti di medio-lungo termine a tasso non agevolato da Imprese	200.000.000,00	0,00	50.000.000,00	0,00	0,00	0,00
5031300	Categoria 13 - Riscossione crediti sorti a seguito di escussione di garanzie in favore di Imprese	0,00	0,00	0,00	0,00	0,00	0,00
5040000	**Tipologia 400 - Altre entrate per riduzione di attivita' finanziarie**	**1.500.000.000,00**	**0,00**	**1.500.000.000,00**	**0,00**	**1.500.000.000,00**	**0,00**
5040600	Categoria 6 - Prelievi dai conti di tesoreria statale diversi dalla Tesoreria Unica	1.500.000.000,00	0,00	1.500.000.000,00	0,00	1.500.000.000,00	0,00
5040800	Categoria 8 - Entrate da derivati di ammortamento	0,00	0,00	0,00	0,00	0,00	0,00
5000000	**Totale Titolo 5 - Entrate da riduzione di attivita' finanziarie**	**1.703.801.101,65**	**201.101,65**	**1.553.801.101,65**	**201.101,65**	**1.502.353.505,57**	**201.101,65**

REGIONE PUGLIA - SEZIONE BILANCIO E RAGIONERIA

BILANCIO DI PREVISIONE 2018-2020

RIEPILOGO GENERALE DELLE ENTRATE PER TITOLI, TIPOLOGIE e CATEGORIE

29/12/2017

REGIONE PUGLIA

TITOLO TIPOLOGIA CATEGORIA	DENOMINAZIONE	Previsioni dell'anno 2018		Previsioni dell'anno 2019		Previsioni dell'anno 2020	
		Totale	di cui entrate non ricorrenti	Totale	di cui entrate non ricorrenti	Totale	di cui entrate non ricorrenti
6000000	**Accensione Prestiti**						
6020000	**Tipologia 200 - Accensione Prestiti a breve termine**	**0,00**	**0,00**	**0,00**	**0,00**	**0,00**	**0,00**
6020200	Categoria 2 - Anticipazioni	0,00	0,00	0,00	0,00	0,00	0,00
6030000	**Tipologia 300 - Accensione Mutui e altri finanziamenti a medio lungo termine**	**50.000.000,00**	**0,00**	**38.000.000,00**	**0,00**	**35.836.546,61**	**0,00**
6030100	Categoria 1 - Finanziamenti a medio lungo termine	50.000.000,00	0,00	38.000.000,00	0,00	35.836.546,61	0,00
6000000	**Totale Titolo 6 - Accensione Prestiti**	**50.000.000,00**	**0,00**	**38.000.000,00**	**0,00**	**35.836.546,61**	**0,00**

REGIONE PUGLIA - SEZIONE BILANCIO E RAGIONERIA

BILANCIO DI PREVISIONE 2018-2020

RIEPILOGO GENERALE DELLE ENTRATE PER TITOLI, TIPOLOGIE e CATEGORIE

29/12/2017

REGIONE PUGLIA

TITOLO TIPOLOGIA CATEGORIA	DENOMINAZIONE	Previsioni dell'anno 2018		Previsioni dell'anno 2019		Previsioni dell'anno 2020	
		Totale	di cui entrate non ricorrenti	Totale	di cui entrate non ricorrenti	Totale	di cui entrate non ricorrenti
7000000	**Anticipazioni da istituto tesoriere/cassiere**						
7010000	**Tipologia 100 - Anticipazioni da istituto tesoriere/cassiere**	**0,00**	**0,00**	**0,00**	**0,00**	**0,00**	**0,00**
7010100	Categoria 1 - Anticipazioni da istituto tesoriere/cassiere	0,00	0,00	0,00	0,00	0,00	0,00
7000000	**Totale Titolo 7 - Anticipazioni da istituto tesoriere/cassiere**	**0,00**	**0,00**	**0,00**	**0,00**	**0,00**	**0,00**

REGIONE PUGLIA SEZIONE BILANCIO E RAGIONERIA

Allegato I

Allegato n.12/1 - Bilancio di previsione al D.Lgs 118/2011

BILANCIO DI PREVISIONE 2018-2020

RIEPILOGO GENERALE DELLE ENTRATE PER TITOLI, TIPOLOGIE e CATEGORIE

29/12/2017

REGIONE PUGLIA

TITOLO TIPOLOGIA CATEGORIA	DENOMINAZIONE	Previsioni dell'anno 2018		Previsioni dell'anno 2019		Previsioni dell'anno 2020	
		Totale	di cui entrate non ricorrenti	Totale	di cui entrate non ricorrenti	Totale	di cui entrate non ricorrenti
9000000	**Entrate per conto terzi e partite di giro**						
9010000	**Tipologia 100 - Entrate per partite di giro**	**2.851.665.000,00**	**1.200.000.000,00**	**2.851.665.000,00**	**1.200.000.000,00**	**2.851.665.000,00**	**1.200.000.000,00**
9010100	Categoria 1 - Altre ritenute	60.403.000,00	0,00	60.403.000,00	0,00	60.403.000,00	0,00
9010200	Categoria 2 - Ritenute su redditi da lavoro dipendente	47.012.000,00	0,00	47.012.000,00	0,00	47.012.000,00	0,00
9010300	Categoria 3 - Ritenute su redditi da lavoro autonomo	3.250.000,00	0,00	3.250.000,00	0,00	3.250.000,00	0,00
9019900	Categoria 99 - Altre entrate per partite di giro	2.741.000.000,00	1.200.000.000,00	2.741.000.000,00	1.200.000.000,00	2.741.000.000,00	1.200.000.000,00
9020000	**Tipologia 200 - Entrate per conto terzi**	**63.500.000,00**	**12.300.000,00**	**63.500.000,00**	**12.300.000,00**	**63.500.000,00**	**12.300.000,00**
9020400	Categoria 4 - Depositi di/presso terzi	200.000,00	200.000,00	200.000,00	200.000,00	200.000,00	200.000,00
9020500	Categoria 5 - Riscossione imposte e tributi per conto terzi	2.000.000,00	2.000.000,00	2.000.000,00	2.000.000,00	2.000.000,00	2.000.000,00
9029900	Categoria 99 - Altre entrate per conto terzi	61.300.000,00	10.100.000,00	61.300.000,00	10.100.000,00	61.300.000,00	10.100.000,00
9000000	**Totale Titolo 9 - Entrate per conto terzi e partite di giro**	**2.915.165.000,00**	**1.212.300.000,00**	**2.915.165.000,00**	**1.212.300.000,00**	**2.915.165.000,00**	**1.212.300.000,00**
Totale Titoli		**16.141.374.192,70**	**1.555.137.884,40**	**15.229.796.089,12**	**1.462.041.268,05**	**13.304.824.093,08**	**1.429.527.806,59**

REGIONE PUGLIA - SEZIONE BILANCIO E RAGIONERIA

Allegato 12

REGIONE PUGLIA

BILANCIO DI PREVISIONE 2018-2020

PROSPETTO DELLE SPESE DI BILANCIO PER MISSIONI, PROGRAMMI E MACROAGGREGATI

SPESE CORRENTI - PREVISIONE DI COMPETENZA

Data di stampa : 29/12/2017

REGIONE PUGLIA SEZIONE BILANCIO E RAGIONERIA

REGIONE PUGLIA

Allegato I

Allegato n.12/3- Bilancio di previsione al D.Lgs 118/2011

PROSPETTO DELLE SPESE DI BILANCIO PER MISSIONI, PROGRAMMI E MACROAGGREGATI

SPESE CORRENTI - PREVISIONE DI COMPETENZA

2018

29/12/2017

	MISSIONI E PROGRAMMI \ MACROAGGREGATI	Redditi da lavoro dipendente	Imposte e tasse a carico dell'ente	Acquisto beni e servizi	Trasferimenti correnti	Trasferimenti di tributi	Fondi pereq uativi	Interessi passivi	Altre spese per redditi da	Rimborsi e poste corretirve	Altre spese correnti	Totale
		101	102	103	104	105	106	107	108	109	110	100
01	**Missione 01 - Servizi istituzionali, generali e di gestione**											
01	Programma 01 - Organi istituzionali	8.781.884,22	760.170,48	1.085.000,00	42.122.000,00	0,00	0,00	0,00	0,00	0,00	0,00	52.749.054,70
02	Programma 02 - Segreteria generale	1.816.144,79	145.325,07	886.832,52	0,00	0,00	0,00	0,00	0,00	0,00	0,00	2.848.302,38
03	Programma 03 - Gestione economica, finanziaria, programmazione, provveditorato	5.291.326,82	4.265.156,92	23.315.000,00	350.000,00	0,00	0,00	0,00	0,00	166.000,00	5.531.961,60	38.919.445,34
04	Programma 04 - Gestione delle entrate tributarie e servizi fiscali	535.625,21	48.818,29	15.260.000,00	15.000,00	0,00	0,00	0,00	0,00	300.000,00	0,00	16.159.443,50
05	Programma 05 - Gestione dei beni demaniali e patrimoniali	2.241.464,58	212.708,25	515.000,00	130.000,00	0,00	0,00	0,00	0,00	0,00	70.000,00	3.169.172,83
06	Programma 06 - Ufficio tecnico	3.031.150,99	285.935,68	1.500.000,00	50.000,00	0,00	0,00	2.905.819,42	0,00	0,00	0,00	7.772.906,09
07	Programma 07 - Elezioni e consultazioni popolari - Anagrafe e stato civile	245.269,58	20.922,12	0,00	100.000,00	0,00	0,00	0,00	0,00	0,00	0,00	366.191,70
08	Programma 08 - Statistica e sistemi informativi	3.310.131,85	303.370,79	1.685.000,00	57.037,58	0,00	0,00	0,00	0,00	0,00	25.807,58	5.381.347,80
09	Programma 09 - Assistenza tecnico-amministrativa agli enti locali	0,00	0,00	0,00	0,00	0,00	0,00	0,00	0,00	0,00	0,00	0,00
10	Programma 10 - Risorse umane	63.541.091,19	2.012.897,17	1.985.880,22	451.000,00	0,00	0,00	0,00	0,00	2.210.000,00	9.000,00	70.209.868,58
11	Programma 11 - Altri servizi generali	6.916.953,68	617.967,85	6.424.000,00	630.000,00	0,00	0,00	0,00	0,00	0,00	5.910.000,00	20.498.921,53
12	Programma 12 - Politica regionale unitaria per i servizi istituzionali, generali e di gestione	12.682.145,41	911.900,57	3.749.039,70	0,00	0,00	0,00	2.818.347,45	0,00	87.968,53	0,00	20.249.401,66
	Totale Missione 01 - Servizi istituzionali, generali e di gestione	**108.393.188,32**	**9.585.173,19**	**56.405.752,44**	**43.905.037,58**	**0,00**	**0,00**	**5.724.166,87**	**0,00**	**2.763.968,53**	**11.546.769,18**	**238.324.056,11**

REGIONE PUGLIA - SEZIONE BILANCIO E RAGIONERIA

PROSPETTO DELLE SPESE DI BILANCIO PER MISSIONI, PROGRAMMI E MACROAGGREGATI

SPESE CORRENTI - PREVISIONE DI COMPETENZA

2018

	MISSIONI E PROGRAMMI \ MACROAGGREGATI	Redditi da lavoro dipendente	Imposte e tasse a carico dell'ente	Acquisto beni e servizi	Trasferimenti correnti	Trasferimenti di tributi	Fondi pereq uativi	Interessi passivi	Altre spese per redditi da	Rimborsi e poste corretirve	Altre spese correnti	Totale
		101	102	103	104	105	106	107	108	109	110	100
03	**Missione 03 - Ordine pubblico e sicurezza**											
01	Programma 01 - Polizia locale e amministrativa	0,00	0,00	24.000,00	10.000,00	0,00	0,00	0,00	0,00	0,00	0,00	34.000,00
02	Programma 02 - Sistema integrato di sicurezza urbana	0,00	0,00	0,00	20.000,00	0,00	0,00	0,00	0,00	0,00	0,00	20.000,00
03	Programma 03 - Politica regionale unitaria per l'ordine pubblico e la sicurezza	0,00	0,00	0,00	200.000,00	0,00	0,00	0,00	0,00	0,00	0,00	200.000,00
	Totale Missione 03 - Ordine pubblico e sicurezza	**0,00**	**0,00**	**24.000,00**	**230.000,00**	**0,00**	**0,00**	**0,00**	**0,00**	**0,00**	**0,00**	**254.000,00**
04	**Missione 04 - Istruzione e diritto allo studio**											
01	Programma 01 - Istruzione prescolastica	362.944,55	34.870,21	10.000,00	800.000,00	0,00	0,00	0,00	0,00	0,00	0,00	1.207.814,76
02	Programma 02 - Altri ordini di istruzione non universitaria	362.944,55	34.870,21	0,00	650.000,00	0,00	0,00	0,00	0,00	0,00	0,00	1.047.814,76
03	Programma 03 - Edilizia scolastica	281.564,04	24.409,14	0,00	0,00	0,00	0,00	0,00	0,00	0,00	0,00	305.973,18
04	Programma 04 - Istruzione universitaria	281.564,04	24.409,14	0,00	1.150.000,00	0,00	0,00	0,00	0,00	0,00	0,00	1.455.973,18
05	Programma 05 - Istruzione tecnica superiore	181.472,27	17.435,10	0,00	200.000,00	0,00	0,00	0,00	0,00	0,00	0,00	398.907,37
06	Programma 06 - Servizi ausiliari all'istruzione	181.472,27	17.435,10	0,00	0,00	0,00	0,00	0,00	0,00	0,00	0,00	198.907,37
07	Programma 07 - Diritto allo studio	0,00	0,00	0,00	26.603.500,00	0,00	0,00	0,00	0,00	0,00	0,00	26.603.500,00
08	Programma 08 - Politica regionale unitaria per l'istruzione e il diritto allo studio	454.244,72	38.357,23	0,00	0,00	0,00	0,00	0,00	0,00	0,00	0,00	492.601,95
	Totale Missione 04 - Istruzione e diritto allo studio	**2.106.206,44**	**191.786,13**	**10.000,00**	**29.403.500,00**	**0,00**	**0,00**	**0,00**	**0,00**	**0,00**	**0,00**	**31.711.492,57**

REGIONE PUGLIA - SEZIONE BILANCIO E RAGIONERIA

REGIONE PUGLIA

Allegato I

Allegato n.12/3- Bilancio di previsione al D.Lgs 118/2011

PROSPETTO DELLE SPESE DI BILANCIO PER MISSIONI, PROGRAMMI E MACROAGGREGATI

SPESE CORRENTI - PREVISIONE DI COMPETENZA

2018

29/12/2017

	MISSIONI E PROGRAMMI \ MACROAGGREGATI	Redditi da lavoro dipendente	Imposte e tasse a carico dell'ente	Acquisto beni e servizi	Trasferimenti correnti	Trasferimenti di tributi	Fondi pereq uativi	Interessi passivi	Altre spese per redditi da	Rimborsi e poste corretirve	Altre spese correnti	Totale
		101	102	103	104	105	106	107	108	109	110	100
05	**Missione 05 - Tutela e valorizzazione dei beni e attività culturali**											
01	Programma 01 - Valorizzazione dei beni di interesse storico	571.919,68	52.305,31	280.000,00	700.000,00	0,00	0,00	0,00	0,00	0,00	0,00	1.604.224,99
02	Programma 02 - Attività culturali e interventi diversi nel settore culturale	844.692,13	78.327,43	910.000,00	12.090.000,00	0,00	0,00	0,00	0,00	0,00	0,00	13.923.019,56
03	Programma 03 - Politica regionale unitaria per la tutela dei beni e delle attività culturali	454.244,72	38.357,23	800.000,00	0,00	0,00	0,00	0,00	0,00	0,00	0,00	1.292.601,95
	Totale Missione 05 - Tutela e valorizzazione dei beni e attività culturali	**1.870.856,53**	**168.989,97**	**1.990.000,00**	**12.790.000,00**	**0,00**	**0,00**	**0,00**	**0,00**	**0,00**	**0,00**	**16.819.846,50**
06	**Missione 06 - Politiche giovanili, sport e tempo libero**											
01	Programma 01 - Sport e tempo libero	245.269,58	20.922,12	10.000,00	2.924.000,00	0,00	0,00	0,00	0,00	0,00	0,00	3.200.191,70
02	Programma 02 - Giovani	0,00	0,00	0,00	690.000,00	0,00	0,00	0,00	0,00	0,00	0,00	690.000,00
03	Programma 03 - Politica regionale unitaria per i giovani, lo sport e il tempo libero	63.797,31	3.487,02	0,00	0,00	0,00	0,00	0,00	0,00	0,00	0,00	67.284,33
	Totale Missione 06 - Politiche giovanili, sport e tempo libero	**309.066,89**	**24.409,14**	**10.000,00**	**3.614.000,00**	**0,00**	**0,00**	**0,00**	**0,00**	**0,00**	**0,00**	**3.957.476,03**
07	**Missione 07 - Turismo**											
01	Programma 01 - Sviluppo e valorizzazione del turismo	317.858,49	27.896,16	650.000,00	5.025.380,36	0,00	0,00	0,00	0,00	0,00	0,00	6.021.135,01
02	Programma 02 - Politica regionale unitaria per il turismo	354.152,95	31.383,18	0,00	0,00	0,00	0,00	0,00	0,00	0,00	0,00	385.536,13
	Totale Missione 07 - Turismo	**672.011,44**	**59.279,34**	**650.000,00**	**5.025.380,36**	**0,00**	**0,00**	**0,00**	**0,00**	**0,00**	**0,00**	**6.406.671,14**

REGIONE PUGLIA - SEZIONE BILANCIO E RAGIONERIA

REGIONE PUGLIA

PROSPETTO DELLE SPESE DI BILANCIO PER MISSIONI, PROGRAMMI E MACROAGGREGATI

SPESE CORRENTI - PREVISIONE DI COMPETENZA

2018

	MISSIONI E PROGRAMMI \ MACROAGGREGATI	Redditi da lavoro dipendente	Imposte e tasse a carico dell'ente	Acquisto beni e servizi	Trasferimenti correnti	Trasferimenti di tributi	Fondi pereq uativi	Interessi passivi	Altre spese per redditi da	Rimborsi e poste corretirve	Altre spese correnti	Totale
		101	102	103	104	105	106	107	108	109	110	100
08	**Missione 08 - Assetto del territorio ed edilizia abitativa**											
01	Programma 01 - Urbanistica e assetto del territorio	2.686.917,76	247.578,46	195.000,00	1.160.000,00	0,00	0,00	0,00	0,00	0,00	0,00	4.289.496,22
02	Programma 02 - Edilizia residenziale pubblica e locale e piani di edilizia economico-popolare	1.534.286,76	139.480,82	0,00	1.085.015,63	0,00	0,00	0,00	0,00	0,00	0,00	2.758.783,21
03	Programma 03 - Politica regionale unitaria per l'assetto del territorio e l'edilizia abitativa	463.036,31	41.844,25	0,00	0,00	0,00	0,00	0,00	0,00	0,00	0,00	504.880,56
	Totale Missione 08 - Assetto del territorio ed edilizia abitativa	**4.684.240,83**	**428.903,53**	**195.000,00**	**2.245.015,63**	**0,00**	**0,00**	**0,00**	**0,00**	**0,00**	**0,00**	**7.553.159,99**
09	**Missione 09 - Sviluppo sostenibile e tutela del territorio e dell'ambiente**											
01	Programma 01 - Difesa del suolo	354.152,95	31.383,18	0,00	4.219.700,00	0,00	0,00	0,00	0,00	0,00	0,00	4.605.236,13
02	Programma 02 - Tutela, valorizzazione e recupero ambientale	0,00	0,00	30.000,00	250.000,00	0,00	0,00	0,00	0,00	0,00	0,00	280.000,00
03	Programma 03 - Rifiuti	636.900,42	55.792,33	0,00	3.000.000,00	0,00	0,00	0,00	0,00	0,00	0,00	3.692.692,75
04	Programma 04 - Servizio idrico integrato	626.925,40	52.305,31	4.020.000,00	210.000,00	0,00	0,00	0,00	0,00	0,00	200.000,00	5.109.230,71
05	Programma 05 - Aree protette, parchi naturali, protezione naturalistica e forestazione	4.764.493,20	449.825,65	677.600,00	9.216.600,00	0,00	0,00	0,00	0,00	0,00	0,00	15.108.518,85
06	Programma 06 - Tutela e valorizzazione delle risorse idriche	354.152,95	31.383,18	117.500,00	0,00	0,00	0,00	0,00	0,00	0,00	0,00	503.036,13
08	Programma 08 - Qualità dell'aria e riduzione dell'inquinamento	998.661,54	90.662,53	1.767.203,08	14.122.000,00	0,00	0,00	0,00	0,00	0,00	0,00	16.978.527,15
09	Programma 09 - Politica regionale unitaria per lo sviluppo sostenibile e la tutela del territorio e dell'ambiente	1.261.601,75	125.602,38	1.982.452,20	400.000,00	0,00	0,00	0,00	0,00	0,00	340.000,00	4.109.656,33
	Totale Missione 09 - Sviluppo sostenibile e tutela del territorio e dell'ambiente	**8.996.888,21**	**836.954,56**	**8.594.755,28**	**31.418.300,00**	**0,00**	**0,00**	**0,00**	**0,00**	**0,00**	**540.000,00**	**50.386.898,05**

REGIONE PUGLIA - SEZIONE BILANCIO E RAGIONERIA

REGIONE PUGLIA

Allegato I

Allegato n.12/3- Bilancio di previsione al D.Lgs 118/2011

PROSPETTO DELLE SPESE DI BILANCIO PER MISSIONI, PROGRAMMI E MACROAGGREGATI

SPESE CORRENTI - PREVISIONE DI COMPETENZA

2018

29/12/2017

	MISSIONI E PROGRAMMI \ MACROAGGREGATI	Redditi da lavoro dipendente	Imposte e tasse a carico dell'ente	Acquisto beni e servizi	Trasferimenti correnti	Trasferimenti di tributi	Fondi perequativi	Interessi passivi	Altre spese per redditi da	Rimborsi e poste corretirve	Altre spese correnti	Totale
		101	102	103	104	105	106	107	108	109	110	100
10	**Missione 10 - Trasporti e diritto alla mobilità**											
01	Programma 01 - Trasporto ferroviario	208.975,13	17.435,10	292.754.373,74	0,00	0,00	0,00	0,00	0,00	0,00	0,00	292.980.783,97
02	Programma 02 - Trasporto pubblico locale	776.127,14	66.529,46	48.132.989,70	141.592.924,73	0,00	0,00	194.443,57	0,00	0,00	0,00	190.763.014,60
03	Programma 03 - Trasporto per vie d'acqua	1.515.575,49	142.967,84	1.080.000,00	155.000,00	0,00	0,00	0,00	0,00	0,00	0,00	2.893.543,33
04	Programma 04 - Altre modalità di trasporto	208.975,13	17.435,10	3.232.681,39	750.000,00	0,00	0,00	0,00	0,00	0,00	0,00	4.209.091,62
05	Programma 05 - Viabilità e infrastrutture stradali	762.183,55	73.227,43	200.000,00	100.000,00	0,00	0,00	5.144,24	0,00	0,00	0,00	1.140.555,22
	Totale Missione 10 - Trasporti e diritto alla mobilità	**3.471.836,44**	**317.594,93**	**345.400.044,83**	**142.597.924,73**	**0,00**	**0,00**	**199.587,81**	**0,00**	**0,00**	**0,00**	**491.986.988,74**
11	**Missione 11 - Soccorso civile**											
01	Programma 01 - Sistema di protezione civile	1.835.845,08	169.889,97	2.020.000,00	3.465.983,00	0,00	0,00	0,00	0,00	0,00	25.000,00	7.516.718,05
02	Programma 02 - Interventi a seguito di calamità naturali	871.066,90	83.688,49	0,00	356.564,60	0,00	0,00	6.894,76	0,00	0,00	0,00	1.318.214,75
03	Programma 03 - Politica regionale unitaria per il soccorso e la protezione civile	72.588,91	6.974,04	0,00	0,00	0,00	0,00	0,00	0,00	0,00	0,00	79.562,95
	Totale Missione 11 - Soccorso civile	**2.779.500,89**	**260.552,50**	**2.020.000,00**	**3.822.547,60**	**0,00**	**0,00**	**6.894,76**	**0,00**	**0,00**	**25.000,00**	**8.914.495,75**

REGIONE PUGLIA - SEZIONE BILANCIO E RAGIONERIA

REGIONE PUGLIA

PROSPETTO DELLE SPESE DI BILANCIO PER MISSIONI, PROGRAMMI E MACROAGGREGATI

SPESE CORRENTI - PREVISIONE DI COMPETENZA

2018

	MISSIONI E PROGRAMMI \ MACROAGGREGATI	Redditi da lavoro dipendente	Imposte e tasse a carico dell'ente	Acquisto beni e servizi	Trasferimenti correnti	Trasferimenti di tributi	Fondi pereq uativi	Interessi passivi	Altre spese per redditi da	Rimborsi e poste corretirve	Altre spese correnti	Totale
		101	102	103	104	105	106	107	108	109	110	100
12	**Missione 12 - Diritti sociali, politiche sociali e famiglia**											
01	Programma 01 - Interventi per l'infanzia e i minori e per asili nido	499.330,76	45.331,27	0,00	10.764.193,91	0,00	0,00	0,00	0,00	0,00	0,00	11.308.855,94
02	Programma 02 - Interventi per la disabilità	571.919,68	52.305,31	0,00	12.480.000,00	0,00	0,00	0,00	0,00	0,00	0,00	13.104.224,99
03	Programma 03 - Interventi per gli anziani	426.741,86	38.357,23	5.000,00	41.127.880,00	0,00	0,00	0,00	0,00	0,00	0,00	41.597.979,09
04	Programma 04 - Interventi per soggetti a rischio di esclusione sociale	962.367,08	87.175,51	0,00	28.541.401,21	0,00	0,00	0,00	0,00	0,00	0,00	29.590.943,80
05	Programma 05 - Interventi per le famiglie	245.269,58	20.922,12	0,00	1.067.546,23	0,00	0,00	0,00	0,00	0,00	0,00	1.333.737,93
06	Programma 06 - Interventi per il diritto alla casa	0,00	0,00	0,00	1.300.000,00	0,00	0,00	0,00	0,00	0,00	0,00	1.300.000,00
07	Programma 07 - Programmazione e governo della rete dei servizi sociosanitari e sociali	354.152,95	31.383,18	0,00	0,00	0,00	0,00	0,00	0,00	0,00	0,00	385.536,13
08	Programma 08 - Cooperazione e associazionismo	354.152,95	31.383,18	36.000,00	850.000,00	0,00	0,00	0,00	0,00	0,00	0,00	1.271.536,13
10	Programma 10 - Politica regionale unitaria per i diritti sociali e la famiglia	63.797,31	3.487,02	60.000,00	16.900.000,00	0,00	0,00	0,00	0,00	0,00	0,00	17.027.284,33
	Totale Missione 12 - Diritti sociali, politiche sociali e famiglia	**3.477.732,17**	**310.344,82**	**101.000,00**	**113.031.021,35**	**0,00**	**0,00**	**0,00**	**0,00**	**0,00**	**0,00**	**116.920.098,34**

REGIONE PUGLIA - SEZIONE BILANCIO E RAGIONERIA

REGIONE PUGLIA

Allegato I

Allegato n.12/3- Bilancio di previsione al D.Lgs 118/2011

PROSPETTO DELLE SPESE DI BILANCIO PER MISSIONI, PROGRAMMI E MACROAGGREGATI

SPESE CORRENTI - PREVISIONE DI COMPETENZA

2018

29/12/2017

	MISSIONI E PROGRAMMI \ MACROAGGREGATI	Redditi da lavoro dipendente	Imposte e tasse a carico dell'ente	Acquisto beni e servizi	Trasferimenti correnti	Trasferimenti di tributi	Fondi perequativi	Interessi passivi	Altre spese per redditi da	Rimborsi e poste corretirve	Altre spese correnti	Totale
		101	102	103	104	105	106	107	108	109	110	100
13	**Missione 13 - Tutela della salute**											
01	Programma 01 - Servizio sanitario regionale - finanziamento ordinario corrente per la garanzia dei LEA	688.011,45	62.279,35	24.260.004,29	7.497.974.372,60	0,00	0,00	0,00	0,00	80.000,00	0,00	7.523.064.667,69
02	Programma 02 - Servizio sanitario regionale - finanziamento aggiuntivo corrente per livelli di assistenza superiori ai LEA	245.269,58	20.922,12	0,00	3.820.000,00	0,00	0,00	0,00	0,00	0,00	0,00	4.086.191,70
03	Programma 03 - Servizio sanitario regionale - finanziamento aggiuntivo corrente per la copertura dello squilibrio di bilancio corrente	0,00	0,00	0,00	0,00	0,00	0,00	0,00	0,00	0,00	0,00	0,00
04	Programma 04 - Servizio sanitario regionale - ripiano di disavanzi sanitari relativi ad esercizi pregressi	0,00	0,00	0,00	0,00	0,00	0,00	20.227.679,96	0,00	0,00	0,00	20.227.679,96
05	Programma 05 - Servizio sanitario regionale - investimenti sanitari	563.128,08	48.818,29	0,00	0,00	0,00	0,00	0,00	0,00	0,00	0,00	611.946,37
07	Programma 07 - Ulteriori spese in materia sanitaria	245.269,58	20.922,12	0,00	0,00	0,00	0,00	0,00	0,00	0,00	0,00	266.191,70
08	Programma 08 - Politica regionale unitaria per la tutela della salute	317.858,49	27.896,16	220.000,00	800.000,00	0,00	0,00	0,00	0,00	0,00	0,00	1.365.754,65
	Totale Missione 13 - Tutela della salute	**2.059.537,18**	**180.838,04**	**24.480.004,29**	**7.502.594.372,60**	**0,00**	**0,00**	**20.227.679,96**	**0,00**	**80.000,00**	**0,00**	**7.549.622.432,07**
14	**Missione 14 - Sviluppo economico e competitività**											
01	Programma 01 - Industria PMI e Artigianato	2.048.087,55	188.688,69	650.000,00	358.000,00	0,00	0,00	0,00	0,00	0,00	0,00	3.244.776,24
02	Programma 02 - Commercio - reti distributive - tutela dei consumatori	789.686,40	73.227,43	120.000,00	2.465.000,00	0,00	0,00	0,00	0,00	0,00	0,00	3.447.913,83
03	Programma 03 - Ricerca e innovazione	0,00	0,00	150.000,00	900.000,00	0,00	0,00	0,00	0,00	0,00	0,00	1.050.000,00
05	Programma 05 - Politica regionale unitaria per lo sviluppo economico e la competitività	789.686,40	73.227,43	8.691.274,37	0,00	0,00	0,00	0,00	0,00	0,00	0,00	9.554.188,20
	Totale Missione 14 - Sviluppo economico e competitività	**3.627.460,35**	**335.143,55**	**9.611.274,37**	**3.723.000,00**	**0,00**	**0,00**	**0,00**	**0,00**	**0,00**	**0,00**	**17.296.878,27**

REGIONE PUGLIA - SEZIONE BILANCIO E RAGIONERIA

REGIONE PUGLIA

PROSPETTO DELLE SPESE DI BILANCIO PER MISSIONI, PROGRAMMI E MACROAGGREGATI

SPESE CORRENTI - PREVISIONE DI COMPETENZA

2018

	MISSIONI E PROGRAMMI \ MACROAGGREGATI	Redditi da lavoro dipendente	Imposte e tasse a carico dell'ente	Acquisto beni e servizi	Trasferimenti correnti	Trasferimenti di tributi	Fondi perequativi	Interessi passivi	Altre spese per redditi da	Rimborsi e poste corretirve	Altre spese correnti	Totale
		101	102	103	104	105	106	107	108	109	110	100
15	**Missione 15 - Politiche per il lavoro e la formazione professionale**											
01	Programma 01 - Servizi per lo sviluppo del mercato del lavoro	535.625,21	48.818,29	0,00	800.000,00	0,00	0,00	0,00	0,00	0,00	0,00	1.384.443,50
02	Programma 02 - Formazione professionale	753.391,95	69.740,41	1.200.000,00	2.300.000,00	0,00	0,00	0,00	0,00	0,00	0,00	4.323.132,36
03	Programma 03 - Sostegno all'occupazione	587.339,42	83.635,99	691.590,22	7.755.650,05	0,00	0,00	0,00	0,00	0,00	0,00	9.118.215,68
04	Programma 04 - Politica regionale unitaria per il lavoro e la formazione professionale	1.007.452,83	94.149,55	1.384.888,96	280.571.717,18	0,00	0,00	0,00	0,00	0,00	0,00	283.058.208,52
	Totale Missione 15 - Politiche per il lavoro e la formazione professionale	**2.883.809,41**	**296.344,24**	**3.276.479,18**	**291.427.367,23**	**0,00**	**0,00**	**0,00**	**0,00**	**0,00**	**0,00**	**297.884.000,06**
16	**Missione 16 - Agricoltura, politiche agroalimentari e pesca**											
01	Programma 01 - Sviluppo del settore agricolo e del sistema agroalimentare	11.136.990,15	1.080.645,10	5.672.400,00	44.215.100,00	0,00	0,00	84.082,83	0,00	0,00	7.502.600,00	69.691.818,08
02	Programma 02 - Caccia e pesca	0,00	0,00	357.000,00	3.550.000,00	0,00	0,00	0,00	0,00	0,00	160.000,00	4.067.000,00
03	Programma 03 - Politica regionale unitaria per l'agricoltura, i sistemi agroalimentari, la caccia e la pesca	4.016.520,03	338.558,70	7.130.000,00	4.120.000,00	0,00	0,00	0,00	0,00	0,00	100.000,00	15.705.078,73
	Totale Missione 16 - Agricoltura, politiche agroalimentari e pesca	**15.153.510,18**	**1.419.203,80**	**13.159.400,00**	**51.885.100,00**	**0,00**	**0,00**	**84.082,83**	**0,00**	**0,00**	**7.762.600,00**	**89.463.896,81**
17	**Missione 17 - Energia e diversificazione delle fonti energetiche**											
01	Programma 01 - Fonti energetiche	780.894,82	69.740,41	170.000,00	100.000,00	0,00	0,00	0,00	0,00	0,00	0,00	1.120.635,23
02	Programma 02 - Politica regionale unitaria per l'energia e la diversificazione delle fonti energetiche	362.944,55	34.870,25	0,00	0,00	0,00	0,00	0,00	0,00	0,00	0,00	397.814,80
	Totale Missione 17 - Energia e diversificazione delle fonti energetiche	**1.143.839,37**	**104.610,66**	**170.000,00**	**100.000,00**	**0,00**	**0,00**	**0,00**	**0,00**	**0,00**	**0,00**	**1.518.450,03**

REGIONE PUGLIA - SEZIONE BILANCIO E RAGIONERIA

REGIONE PUGLIA

Allegato I

Allegato n.12/3- Bilancio di previsione al D.Lgs 118/2011

PROSPETTO DELLE SPESE DI BILANCIO PER MISSIONI, PROGRAMMI E MACROAGGREGATI

SPESE CORRENTI - PREVISIONE DI COMPETENZA

2018

29/12/2017

	MISSIONI E PROGRAMMI \ MACROAGGREGATI	Redditi da lavoro dipendente	Imposte e tasse a carico dell'ente	Acquisto beni e servizi	Trasferimenti correnti	Trasferimenti di tributi	Fondi pereq uativi	Interessi passivi	Altre spese per redditi da	Rimborsi e poste corretirve	Altre spese correnti	Totale
		101	102	103	104	105	106	107	108	109	110	100
18	**Missione 18 - Relazioni con le altre autonomie territoriali e locali**											
01	Programma 01 - Relazioni finanziarie con le altre autonomie territoriali	208.975,13	17.435,10	0,00	13.750.000,00	0,00	0,00	0,00	0,00	12.000.000,00	0,00	25.976.410,23
	Totale Missione 18 - Relazioni con le altre autonomie territoriali e locali	**208.975,13**	**17.435,10**	**0,00**	**13.750.000,00**	**0,00**	**0,00**	**0,00**	**0,00**	**12.000.000,00**	**0,00**	**25.976.410,23**
19	**Missione 19 - Relazioni internazionali**											
01	Programma 01 - Relazioni internazionali e Cooperazione allo sviluppo	200.183,55	13.948,08	0,00	700.000,00	0,00	0,00	0,00	0,00	0,00	0,00	914.131,63
02	Programma 02 - Cooperazione territoriale	1.788.117,72	259.991,13	4.567.368,42	13.390.685,45	0,00	0,00	0,00	0,00	0,00	0,00	20.006.162,72
	Totale Missione 19 - Relazioni internazionali	**1.988.301,27**	**273.939,21**	**4.567.368,42**	**14.090.685,45**	**0,00**	**0,00**	**0,00**	**0,00**	**0,00**	**0,00**	**20.920.294,35**
20	**Missione 20 - Fondi e accantonamenti**											
01	Programma 01 - Fondo di riserva	0,00	0,00	0,00	0,00	0,00	0,00	0,00	0,00	0,00	110.728.000,00	110.728.000,00
02	Programma 02 - Fondo crediti di dubbia esigibilità	0,00	0,00	0,00	0,00	0,00	0,00	0,00	0,00	0,00	132.355.783,11	132.355.783,11
03	Programma 03 - Altri fondi	0,00	0,00	0,00	0,00	0,00	0,00	0,00	0,00	0,00	31.363.133,03	31.363.133,03
	Totale Missione 20 - Fondi e accantonamenti	**0,00**	**0,00**	**0,00**	**0,00**	**0,00**	**0,00**	**0,00**	**0,00**	**0,00**	**274.446.916,14**	**274.446.916,14**
50	**Missione 50 - Debito pubblico**											
01	Programma 01 - Quota interessi ammortamento mutui e prestiti obbligazionari	0,00	0,00	0,00	0,00	0,00	0,00	21.248.374,55	0,00	0,00	0,00	21.248.374,55
	Totale Missione 50 - Debito pubblico	**0,00**	**0,00**	**0,00**	**0,00**	**0,00**	**0,00**	**21.248.374,55**	**0,00**	**0,00**	**0,00**	**21.248.374,55**

REGIONE PUGLIA - SEZIONE BILANCIO E RAGIONERIA

REGIONE PUGLIA

PROSPETTO DELLE SPESE DI BILANCIO PER MISSIONI, PROGRAMMI E MACROAGGREGATI

SPESE CORRENTI - PREVISIONE DI COMPETENZA

2018

	MISSIONI E PROGRAMMI \ MACROAGGREGATI	Redditi da lavoro dipendente	Imposte e tasse a carico dell'ente	Acquisto beni e servizi	Trasferimenti correnti	Trasferimenti di tributi	Fondi pereq uativi	Interessi passivi	Altre spese per redditi da	Rimborsi e poste corretirve	Altre spese correnti	Totale
		101	102	103	104	105	106	107	108	109	110	100
60	**Missione 60 - Anticipazioni finanziarie**											
01	Programma 01 - Restituzione anticipazione di tesoreria	0,00	0,00	0,00	0,00	0,00	0,00	0,00	0,00	0,00	0,00	0,00
	Totale Missione 60 - Anticipazioni finanziarie	**0,00**	**0,00**	**0,00**	**0,00**	**0,00**	**0,00**	**0,00**	**0,00**	**0,00**	**0,00**	**0,00**
	Totale Macroaggregati	**163.826.961,05**	**14.811.502,71**	**470.665.078,81**	**8.265.653.252,53**	**0,00**	**0,00**	**47.490.786,78**	**0,00**	**14.843.968,53**	**294.321.285,32**	**9.271.612.835,73**

REGIONE PUGLIA - SEZIONE BILANCIO E RAGIONERIA

REGIONE PUGLIA

Allegato I

Allegato n.12/3- Bilancio di previsione al D.Lgs 118/2011

PROSPETTO DELLE SPESE DI BILANCIO PER MISSIONI, PROGRAMMI E MACROAGGREGATI

SPESE CORRENTI - PREVISIONE DI COMPETENZA

2019

29/12/2017

	MISSIONI E PROGRAMMI \ MACROAGGREGATI	Redditi da lavoro dipendente	Imposte e tasse a carico dell'ente	Acquisto beni e servizi	Trasferimenti correnti	Trasferimenti di tributi	Fondi perequativi	Interessi passivi	Altre spese per redditi da	Rimborsi e poste corretirve	Altre spese correnti	Totale
		101	102	103	104	105	106	107	108	109	110	100
01	**Missione 01 - Servizi istituzionali, generali e di gestione**											
01	Programma 01 - Organi istituzionali	8.781.884,22	760.170,48	1.135.000,00	41.372.000,00	0,00	0,00	0,00	0,00	0,00	0,00	52.049.054,70
02	Programma 02 - Segreteria generale	1.816.144,80	145.325,07	881.400,03	0,00	0,00	0,00	0,00	0,00	0,00	0,00	2.842.869,90
03	Programma 03 - Gestione economica, finanziaria, programmazione, provveditorato	5.291.326,82	4.265.156,92	22.965.000,00	250.000,00	0,00	0,00	0,00	0,00	166.000,00	5.445.000,00	38.382.483,74
04	Programma 04 - Gestione delle entrate tributarie e servizi fiscali	535.625,21	48.818,29	15.260.000,00	15.000,00	0,00	0,00	0,00	0,00	300.000,00	0,00	16.159.443,50
05	Programma 05 - Gestione dei beni demaniali e patrimoniali	2.241.464,58	212.708,25	515.000,00	130.000,00	0,00	0,00	0,00	0,00	0,00	70.000,00	3.169.172,83
06	Programma 06 - Ufficio tecnico	3.031.150,99	285.935,68	1.500.000,00	50.000,00	0,00	0,00	2.561.344,86	0,00	0,00	0,00	7.428.431,53
07	Programma 07 - Elezioni e consultazioni popolari - Anagrafe e stato civile	245.269,58	20.922,12	0,00	0,00	0,00	0,00	0,00	0,00	0,00	0,00	266.191,70
08	Programma 08 - Statistica e sistemi informativi	3.295.131,85	303.370,79	1.620.000,00	57.037,58	0,00	0,00	0,00	0,00	0,00	0,00	5.275.540,22
09	Programma 09 - Assistenza tecnico-amministrativa agli enti locali	0,00	0,00	0,00	0,00	0,00	0,00	0,00	0,00	0,00	0,00	0,00
10	Programma 10 - Risorse umane	63.541.091,19	2.012.897,17	1.985.880,22	451.000,00	0,00	0,00	0,00	0,00	2.210.000,00	9.000,00	70.209.868,58
11	Programma 11 - Altri servizi generali	6.916.953,68	617.967,85	5.974.000,00	630.000,00	0,00	0,00	0,00	0,00	0,00	6.410.000,00	20.548.921,53
12	Programma 12 - Politica regionale unitaria per i servizi istituzionali, generali e di gestione	5.545.238,43	537.322,54	1.637.050,00	0,00	0,00	0,00	3.089.876,38	0,00	80.000,00	0,00	10.889.487,35
	Totale Missione 01 - Servizi istituzionali, generali e di gestione	**101.241.281,35**	**9.210.595,16**	**53.473.330,25**	**42.955.037,58**	**0,00**	**0,00**	**5.651.221,24**	**0,00**	**2.756.000,00**	**11.934.000,00**	**227.221.465,58**

REGIONE PUGLIA - SEZIONE BILANCIO E RAGIONERIA

PROSPETTO DELLE SPESE DI BILANCIO PER MISSIONI, PROGRAMMI E MACROAGGREGATI

SPESE CORRENTI - PREVISIONE DI COMPETENZA

2019

	MISSIONI E PROGRAMMI \ MACROAGGREGATI	Redditi da lavoro dipendente	Imposte e tasse a carico dell'ente	Acquisto beni e servizi	Trasferimenti correnti	Trasferimenti di tributi	Fondi pereq uativi	Interessi passivi	Altre spese per redditi da	Rimborsi e poste corretirve	Altre spese correnti	Totale
		101	102	103	104	105	106	107	108	109	110	100
03	**Missione 03 - Ordine pubblico e sicurezza**											
01	Programma 01 - Polizia locale e amministrativa	0,00	0,00	24.000,00	10.000,00	0,00	0,00	0,00	0,00	0,00	0,00	34.000,00
02	Programma 02 - Sistema integrato di sicurezza urbana	0,00	0,00	0,00	0,00	0,00	0,00	0,00	0,00	0,00	0,00	0,00
03	Programma 03 - Politica regionale unitaria per l'ordine pubblico e la sicurezza	0,00	0,00	0,00	200.000,00	0,00	0,00	0,00	0,00	0,00	0,00	200.000,00
	Totale Missione 03 - Ordine pubblico e sicurezza	**0,00**	**0,00**	**24.000,00**	**210.000,00**	**0,00**	**0,00**	**0,00**	**0,00**	**0,00**	**0,00**	**234.000,00**
04	**Missione 04 - Istruzione e diritto allo studio**											
01	Programma 01 - Istruzione prescolastica	362.944,55	34.870,21	10.000,00	800.000,00	0,00	0,00	0,00	0,00	0,00	0,00	1.207.814,76
02	Programma 02 - Altri ordini di istruzione non universitaria	362.944,55	34.870,21	0,00	550.000,00	0,00	0,00	0,00	0,00	0,00	0,00	947.814,76
03	Programma 03 - Edilizia scolastica	281.564,04	24.409,14	0,00	0,00	0,00	0,00	0,00	0,00	0,00	0,00	305.973,18
04	Programma 04 - Istruzione universitaria	281.564,04	24.409,14	0,00	1.000.000,00	0,00	0,00	0,00	0,00	0,00	0,00	1.305.973,18
05	Programma 05 - Istruzione tecnica superiore	181.472,27	17.435,10	0,00	200.000,00	0,00	0,00	0,00	0,00	0,00	0,00	398.907,37
06	Programma 06 - Servizi ausiliari all'istruzione	181.472,27	17.435,10	0,00	0,00	0,00	0,00	0,00	0,00	0,00	0,00	198.907,37
07	Programma 07 - Diritto allo studio	0,00	0,00	0,00	26.603.500,00	0,00	0,00	0,00	0,00	0,00	0,00	26.603.500,00
08	Programma 08 - Politica regionale unitaria per l'istruzione e il diritto allo studio	454.244,72	38.357,23	0,00	0,00	0,00	0,00	0,00	0,00	0,00	0,00	492.601,95
	Totale Missione 04 - Istruzione e diritto allo studio	**2.106.206,44**	**191.786,13**	**10.000,00**	**29.153.500,00**	**0,00**	**0,00**	**0,00**	**0,00**	**0,00**	**0,00**	**31.461.492,57**

REGIONE PUGLIA - SEZIONE BILANCIO E RAGIONERIA

REGIONE PUGLIA

Allegato I

Allegato n.12/3- Bilancio di previsione al D.Lgs 118/2011

PROSPETTO DELLE SPESE DI BILANCIO PER MISSIONI, PROGRAMMI E MACROAGGREGATI

SPESE CORRENTI - PREVISIONE DI COMPETENZA

2019

29/12/2017

	MISSIONI E PROGRAMMI \ MACROAGGREGATI	Redditi da lavoro dipendente	Imposte e tasse a carico dell'ente	Acquisto beni e servizi	Trasferimenti correnti	Trasferimenti di tributi	Fondi pereq uativi	Interessi passivi	Altre spese per redditi da	Rimborsi e poste corretirve	Altre spese correnti	Totale
		101	102	103	104	105	106	107	108	109	110	100
05	**Missione 05 - Tutela e valorizzazione dei beni e attività culturali**											
01	Programma 01 - Valorizzazione dei beni di interesse storico	571.919,68	52.305,31	280.000,00	650.000,00	0,00	0,00	0,00	0,00	0,00	0,00	1.554.224,99
02	Programma 02 - Attività culturali e interventi diversi nel settore culturale	844.692,13	78.327,43	960.000,00	10.880.000,00	0,00	0,00	0,00	0,00	0,00	0,00	12.763.019,56
03	Programma 03 - Politica regionale unitaria per la tutela dei beni e delle attività culturali	454.244,72	38.357,23	800.000,00	0,00	0,00	0,00	0,00	0,00	0,00	0,00	1.292.601,95
	Totale Missione 05 - Tutela e valorizzazione dei beni e attività culturali	**1.870.856,53**	**168.989,97**	**2.040.000,00**	**11.530.000,00**	**0,00**	**0,00**	**0,00**	**0,00**	**0,00**	**0,00**	**15.609.846,50**
06	**Missione 06 - Politiche giovanili, sport e tempo libero**											
01	Programma 01 - Sport e tempo libero	245.269,58	20.922,12	10.000,00	2.924.000,00	0,00	0,00	0,00	0,00	0,00	0,00	3.200.191,70
02	Programma 02 - Giovani	0,00	0,00	0,00	690.000,00	0,00	0,00	0,00	0,00	0,00	0,00	690.000,00
03	Programma 03 - Politica regionale unitaria per i giovani, lo sport e il tempo libero	63.797,31	3.487,02	0,00	0,00	0,00	0,00	0,00	0,00	0,00	0,00	67.284,33
	Totale Missione 06 - Politiche giovanili, sport e tempo libero	**309.066,89**	**24.409,14**	**10.000,00**	**3.614.000,00**	**0,00**	**0,00**	**0,00**	**0,00**	**0,00**	**0,00**	**3.957.476,03**
07	**Missione 07 - Turismo**											
01	Programma 01 - Sviluppo e valorizzazione del turismo	317.858,49	27.896,16	590.000,00	4.995.000,00	0,00	0,00	0,00	0,00	0,00	0,00	5.930.754,65
02	Programma 02 - Politica regionale unitaria per il turismo	354.152,95	31.383,18	0,00	0,00	0,00	0,00	0,00	0,00	0,00	0,00	385.536,13
	Totale Missione 07 - Turismo	**672.011,44**	**59.279,34**	**590.000,00**	**4.995.000,00**	**0,00**	**0,00**	**0,00**	**0,00**	**0,00**	**0,00**	**6.316.290,78**

REGIONE PUGLIA - SEZIONE BILANCIO E RAGIONERIA

REGIONE PUGLIA

PROSPETTO DELLE SPESE DI BILANCIO PER MISSIONI, PROGRAMMI E MACROAGGREGATI

SPESE CORRENTI - PREVISIONE DI COMPETENZA

2019

	MISSIONI E PROGRAMMI \ MACROAGGREGATI	Redditi da lavoro dipendente	Imposte e tasse a carico dell'ente	Acquisto beni e servizi	Trasferimenti correnti	Trasferimenti di tributi	Fondi pereq uativi	Interessi passivi	Altre spese per redditi da	Rimborsi e poste corretirve	Altre spese correnti	Totale
		101	102	103	104	105	106	107	108	109	110	100
08	**Missione 08 - Assetto del territorio ed edilizia abitativa**											
01	Programma 01 - Urbanistica e assetto del territorio	2.686.917,76	247.578,46	195.000,00	830.000,00	0,00	0,00	0,00	0,00	0,00	0,00	3.959.496,22
02	Programma 02 - Edilizia residenziale pubblica e locale e piani di edilizia economico-popolare	1.534.286,76	139.480,82	0,00	1.828.121,06	0,00	0,00	0,00	0,00	0,00	0,00	3.501.888,64
03	Programma 03 - Politica regionale unitaria per l'assetto del territorio e l'edilizia abitativa	463.036,31	41.844,25	0,00	0,00	0,00	0,00	0,00	0,00	0,00	0,00	504.880,56
	Totale Missione 08 - Assetto del territorio ed edilizia abitativa	**4.684.240,83**	**428.903,53**	**195.000,00**	**2.658.121,06**	**0,00**	**0,00**	**0,00**	**0,00**	**0,00**	**0,00**	**7.966.265,42**
09	**Missione 09 - Sviluppo sostenibile e tutela del territorio e dell'ambiente**											
01	Programma 01 - Difesa del suolo	354.152,95	31.383,18	0,00	1.250.000,00	0,00	0,00	0,00	0,00	0,00	0,00	1.635.536,13
02	Programma 02 - Tutela, valorizzazione e recupero ambientale	0,00	0,00	30.000,00	150.000,00	0,00	0,00	0,00	0,00	0,00	0,00	180.000,00
03	Programma 03 - Rifiuti	622.557,28	55.792,33	0,00	3.000.000,00	0,00	0,00	0,00	0,00	0,00	0,00	3.678.349,61
04	Programma 04 - Servizio idrico integrato	626.925,40	52.305,31	3.620.000,00	0,00	0,00	0,00	0,00	0,00	0,00	200.000,00	4.499.230,71
05	Programma 05 - Aree protette, parchi naturali, protezione naturalistica e forestazione	4.764.493,20	449.825,65	677.600,00	9.003.000,00	0,00	0,00	0,00	0,00	0,00	0,00	14.894.918,85
06	Programma 06 - Tutela e valorizzazione delle risorse idriche	354.152,95	31.383,18	117.500,00	0,00	0,00	0,00	0,00	0,00	0,00	0,00	503.036,13
08	Programma 08 - Qualità dell'aria e riduzione dell'inquinamento	998.661,54	90.662,53	1.693.601,55	14.122.000,00	0,00	0,00	0,00	0,00	0,00	0,00	16.904.925,62
09	Programma 09 - Politica regionale unitaria per lo sviluppo sostenibile e la tutela del territorio e dell'ambiente	972.983,72	98.239,66	246.702,20	400.000,00	0,00	0,00	0,00	0,00	0,00	0,00	1.717.925,58
	Totale Missione 09 - Sviluppo sostenibile e tutela del territorio e dell'ambiente	**8.693.927,04**	**809.591,84**	**6.385.403,75**	**27.925.000,00**	**0,00**	**0,00**	**0,00**	**0,00**	**0,00**	**200.000,00**	**44.013.922,63**

REGIONE PUGLIA - SEZIONE BILANCIO E RAGIONERIA

REGIONE PUGLIA

Allegato I

Allegato n.12/3- Bilancio di previsione al D.Lgs 118/2011

PROSPETTO DELLE SPESE DI BILANCIO PER MISSIONI, PROGRAMMI E MACROAGGREGATI

SPESE CORRENTI - PREVISIONE DI COMPETENZA

2019

29/12/2017

	MISSIONI E PROGRAMMI \ MACROAGGREGATI	Redditi da lavoro dipendente	Imposte e tasse a carico dell'ente	Acquisto beni e servizi	Trasferimenti correnti	Trasferimenti di tributi	Fondi perequativi	Interessi passivi	Altre spese per redditi da	Rimborsi e poste corretirve	Altre spese correnti	Totale
		101	102	103	104	105	106	107	108	109	110	100
10	**Missione 10 - Trasporti e diritto alla mobilità**											
01	Programma 01 - Trasporto ferroviario	208.975,13	17.435,10	292.938.123,74	0,00	0,00	0,00	0,00	0,00	0,00	0,00	293.164.533,97
02	Programma 02 - Trasporto pubblico locale	772.103,21	66.253,39	48.108.414,70	123.082.049,73	0,00	0,00	39.423,38	0,00	0,00	0,00	172.068.244,41
03	Programma 03 - Trasporto per vie d'acqua	1.515.575,49	142.967,84	1.080.000,00	155.000,00	0,00	0,00	0,00	0,00	0,00	0,00	2.893.543,33
04	Programma 04 - Altre modalità di trasporto	208.975,13	17.435,10	2.591.044,00	600.000,00	0,00	0,00	0,00	0,00	0,00	0,00	3.417.454,23
05	Programma 05 - Viabilità e infrastrutture stradali	762.183,55	73.227,43	90.000,00	100.000,00	0,00	0,00	2.907,87	0,00	0,00	0,00	1.028.318,85
	Totale Missione 10 - Trasporti e diritto alla mobilità	**3.467.812,51**	**317.318,86**	**344.807.582,44**	**123.937.049,73**	**0,00**	**0,00**	**42.331,25**	**0,00**	**0,00**	**0,00**	**472.572.094,79**
11	**Missione 11 - Soccorso civile**											
01	Programma 01 - Sistema di protezione civile	1.835.845,08	169.889,97	2.020.000,00	3.870.000,00	0,00	0,00	0,00	0,00	0,00	25.000,00	7.920.735,05
02	Programma 02 - Interventi a seguito di calamità naturali	871.066,90	83.688,49	0,00	350.000,00	0,00	0,00	0,00	0,00	0,00	0,00	1.304.755,39
03	Programma 03 - Politica regionale unitaria per il soccorso e la protezione civile	72.588,91	6.974,04	0,00	0,00	0,00	0,00	0,00	0,00	0,00	0,00	79.562,95
	Totale Missione 11 - Soccorso civile	**2.779.500,89**	**260.552,50**	**2.020.000,00**	**4.220.000,00**	**0,00**	**0,00**	**0,00**	**0,00**	**0,00**	**25.000,00**	**9.305.053,39**

REGIONE PUGLIA - SEZIONE BILANCIO E RAGIONERIA

REGIONE PUGLIA

PROSPETTO DELLE SPESE DI BILANCIO PER MISSIONI, PROGRAMMI E MACROAGGREGATI

SPESE CORRENTI - PREVISIONE DI COMPETENZA

2019

29/12/2017

	MISSIONI E PROGRAMMI \ MACROAGGREGATI	Redditi da lavoro dipendente	Imposte e tasse a carico dell'ente	Acquisto beni e servizi	Trasferimenti correnti	Trasferimenti di tributi	Fondi pereq uativi	Interessi passivi	Altre spese per redditi da	Rimborsi e poste corretirve	Altre spese correnti	Totale
		101	102	103	104	105	106	107	108	109	110	100
12	**Missione 12 - Diritti sociali, politiche sociali e famiglia**											
01	Programma 01 - Interventi per l'infanzia e i minori e per asili nido	499.330,76	45.331,27	0,00	3.400.000,00	0,00	0,00	0,00	0,00	0,00	0,00	3.944.662,03
02	Programma 02 - Interventi per la disabilità	571.919,68	52.305,31	0,00	12.480.000,00	0,00	0,00	0,00	0,00	0,00	0,00	13.104.224,99
03	Programma 03 - Interventi per gli anziani	426.741,86	38.357,23	5.000,00	29.130.000,00	0,00	0,00	0,00	0,00	0,00	0,00	29.600.099,09
04	Programma 04 - Interventi per soggetti a rischio di esclusione sociale	962.367,08	87.175,51	0,00	24.200.000,00	0,00	0,00	0,00	0,00	0,00	0,00	25.249.542,59
05	Programma 05 - Interventi per le famiglie	245.269,58	20.922,12	0,00	150.000,00	0,00	0,00	0,00	0,00	0,00	0,00	416.191,70
06	Programma 06 - Interventi per il diritto alla casa	0,00	0,00	0,00	500.000,00	0,00	0,00	0,00	0,00	0,00	0,00	500.000,00
07	Programma 07 - Programmazione e governo della rete dei servizi sociosanitari e sociali	354.152,95	31.383,18	0,00	0,00	0,00	0,00	0,00	0,00	0,00	0,00	385.536,13
08	Programma 08 - Cooperazione e associazionismo	354.152,95	31.383,18	36.000,00	850.000,00	0,00	0,00	0,00	0,00	0,00	0,00	1.271.536,13
10	Programma 10 - Politica regionale unitaria per i diritti sociali e la famiglia	63.797,31	3.487,02	60.000,00	16.900.000,00	0,00	0,00	0,00	0,00	0,00	0,00	17.027.284,33
	Totale Missione 12 - Diritti sociali, politiche sociali e famiglia	**3.477.732,17**	**310.344,82**	**101.000,00**	**87.610.000,00**	**0,00**	**0,00**	**0,00**	**0,00**	**0,00**	**0,00**	**91.499.076,99**

REGIONE PUGLIA - SEZIONE BILANCIO E RAGIONERIA

REGIONE PUGLIA

Allegato I

Allegato n.12/3- Bilancio di previsione al D.Lgs 118/2011

PROSPETTO DELLE SPESE DI BILANCIO PER MISSIONI, PROGRAMMI E MACROAGGREGATI

SPESE CORRENTI - PREVISIONE DI COMPETENZA

2019

29/12/2017

	MISSIONI E PROGRAMMI \ MACROAGGREGATI	Redditi da lavoro dipendente	Imposte e tasse a carico dell'ente	Acquisto beni e servizi	Trasferimenti correnti	Trasferimenti di tributi	Fondi perequativi	Interessi passivi	Altre spese per redditi da	Rimborsi e poste corretirve	Altre spese correnti	Totale
		101	102	103	104	105	106	107	108	109	110	100
13	**Missione 13 - Tutela della salute**											
01	Programma 01 - Servizio sanitario regionale - finanziamento ordinario corrente per la garanzia dei LEA	688.011,45	62.279,35	26.038.709,31	7.494.395.667,58	0,00	0,00	0,00	0,00	80.000,00	0,00	7.521.264.667,69
02	Programma 02 - Servizio sanitario regionale - finanziamento aggiuntivo corrente per livelli di assistenza superiori ai LEA	245.269,58	20.922,12	0,00	3.520.000,00	0,00	0,00	0,00	0,00	0,00	0,00	3.786.191,70
03	Programma 03 - Servizio sanitario regionale - finanziamento aggiuntivo corrente per la copertura dello squilibrio di bilancio corrente	0,00	0,00	0,00	0,00	0,00	0,00	0,00	0,00	0,00	0,00	0,00
04	Programma 04 - Servizio sanitario regionale - ripiano di disavanzi sanitari relativi ad esercizi pregressi	0,00	0,00	0,00	0,00	0,00	0,00	19.666.940,87	0,00	0,00	0,00	19.666.940,87
05	Programma 05 - Servizio sanitario regionale - investimenti sanitari	563.128,08	48.818,29	0,00	0,00	0,00	0,00	0,00	0,00	0,00	0,00	611.946,37
07	Programma 07 - Ulteriori spese in materia sanitaria	245.269,58	20.922,12	0,00	0,00	0,00	0,00	0,00	0,00	0,00	0,00	266.191,70
08	Programma 08 - Politica regionale unitaria per la tutela della salute	317.858,49	27.896,16	220.000,00	800.000,00	0,00	0,00	0,00	0,00	0,00	0,00	1.365.754,65
	Totale Missione 13 - Tutela della salute	**2.059.537,18**	**180.838,04**	**26.258.709,31**	**7.498.715.667,58**	**0,00**	**0,00**	**19.666.940,87**	**0,00**	**80.000,00**	**0,00**	**7.546.961.692,98**
14	**Missione 14 - Sviluppo economico e competitività**											
01	Programma 01 - Industria PMI e Artigianato	2.042.409,12	188.299,11	650.000,00	108.000,00	0,00	0,00	0,00	0,00	0,00	0,00	2.988.708,23
02	Programma 02 - Commercio - reti distributive - tutela dei consumatori	789.686,40	73.227,43	100.000,00	2.365.000,00	0,00	0,00	0,00	0,00	0,00	0,00	3.327.913,83
03	Programma 03 - Ricerca e innovazione	0,00	0,00	450.000,00	900.000,00	0,00	0,00	0,00	0,00	0,00	0,00	1.350.000,00
05	Programma 05 - Politica regionale unitaria per lo sviluppo economico e la competitività	789.686,40	73.227,43	800.000,00	0,00	0,00	0,00	0,00	0,00	0,00	0,00	1.662.913,83
	Totale Missione 14 - Sviluppo economico e competitività	**3.621.781,92**	**334.753,97**	**2.000.000,00**	**3.373.000,00**	**0,00**	**0,00**	**0,00**	**0,00**	**0,00**	**0,00**	**9.329.535,89**

REGIONE PUGLIA - SEZIONE BILANCIO E RAGIONERIA

REGIONE PUGLIA

PROSPETTO DELLE SPESE DI BILANCIO PER MISSIONI, PROGRAMMI E MACROAGGREGATI

SPESE CORRENTI - PREVISIONE DI COMPETENZA

2019

	MISSIONI E PROGRAMMI \ MACROAGGREGATI	Redditi da lavoro dipendente	Imposte e tasse a carico dell'ente	Acquisto beni e servizi	Trasferimenti correnti	Trasferimenti di tributi	Fondi perequativi	Interessi passivi	Altre spese per redditi da	Rimborsi e poste corretirve	Altre spese correnti	Totale
		101	102	103	104	105	106	107	108	109	110	100
15	**Missione 15 - Politiche per il lavoro e la formazione professionale**											
01	Programma 01 - Servizi per lo sviluppo del mercato del lavoro	535.625,21	48.818,29	0,00	800.000,00	0,00	0,00	0,00	0,00	0,00	0,00	1.384.443,50
02	Programma 02 - Formazione professionale	753.391,95	69.740,41	1.500.000,00	400.000,00	0,00	0,00	0,00	0,00	0,00	0,00	2.723.132,36
03	Programma 03 - Sostegno all'occupazione	535.625,21	73.639,99	498.882,97	301.500,00	0,00	0,00	0,00	0,00	0,00	0,00	1.409.648,17
04	Programma 04 - Politica regionale unitaria per il lavoro e la formazione professionale	1.007.452,83	94.149,55	1.308.689,34	204.063.788,75	0,00	0,00	0,00	0,00	0,00	0,00	206.474.080,47
	Totale Missione 15 - Politiche per il lavoro e la formazione professionale	**2.832.095,20**	**286.348,24**	**3.307.572,31**	**205.565.288,75**	**0,00**	**0,00**	**0,00**	**0,00**	**0,00**	**0,00**	**211.991.304,50**
16	**Missione 16 - Agricoltura, politiche agroalimentari e pesca**											
01	Programma 01 - Sviluppo del settore agricolo e del sistema agroalimentare	11.136.990,15	1.080.645,10	5.222.400,00	42.405.100,00	0,00	0,00	0,00	0,00	0,00	7.502.600,00	67.347.735,25
02	Programma 02 - Caccia e pesca	0,00	0,00	357.000,00	3.450.000,00	0,00	0,00	0,00	0,00	0,00	160.000,00	3.967.000,00
03	Programma 03 - Politica regionale unitaria per l'agricoltura, i sistemi agroalimentari, la caccia e la pesca	4.016.520,03	518.558,70	7.000.000,00	3.000.000,00	0,00	0,00	0,00	0,00	0,00	0,00	14.535.078,73
	Totale Missione 16 - Agricoltura, politiche agroalimentari e pesca	**15.153.510,18**	**1.599.203,80**	**12.579.400,00**	**48.855.100,00**	**0,00**	**0,00**	**0,00**	**0,00**	**0,00**	**7.662.600,00**	**85.849.813,98**
17	**Missione 17 - Energia e diversificazione delle fonti energetiche**											
01	Programma 01 - Fonti energetiche	780.894,82	69.740,41	500.000,00	100.000,00	0,00	0,00	0,00	0,00	0,00	0,00	1.450.635,23
02	Programma 02 - Politica regionale unitaria per l'energia e la diversificazione delle fonti energetiche	362.944,55	34.870,25	0,00	0,00	0,00	0,00	0,00	0,00	0,00	0,00	397.814,80
	Totale Missione 17 - Energia e diversificazione delle fonti energetiche	**1.143.839,37**	**104.610,66**	**500.000,00**	**100.000,00**	**0,00**	**0,00**	**0,00**	**0,00**	**0,00**	**0,00**	**1.848.450,03**

REGIONE PUGLIA - SEZIONE BILANCIO E RAGIONERIA

REGIONE PUGLIA

Allegato I

Allegato n.12/3- Bilancio di previsione al D.Lgs 118/2011

PROSPETTO DELLE SPESE DI BILANCIO PER MISSIONI, PROGRAMMI E MACROAGGREGATI

SPESE CORRENTI - PREVISIONE DI COMPETENZA

2019

29/12/2017

	MISSIONI E PROGRAMMI \ MACROAGGREGATI	Redditi da lavoro dipendente	Imposte e tasse a carico dell'ente	Acquisto beni e servizi	Trasferimenti correnti	Trasferimenti di tributi	Fondi pereq uativi	Interessi passivi	Altre spese per redditi da	Rimborsi e poste corretirve	Altre spese correnti	Totale
		101	102	103	104	105	106	107	108	109	110	100
18	**Missione 18 - Relazioni con le altre autonomie territoriali e locali**											
01	Programma 01 - Relazioni finanziarie con le altre autonomie territoriali	208.975,13	17.435,10	0,00	12.700.000,00	0,00	0,00	0,00	0,00	12.000.000,00	0,00	24.926.410,23
	Totale Missione 18 - Relazioni con le altre autonomie territoriali e locali	**208.975,13**	**17.435,10**	**0,00**	**12.700.000,00**	**0,00**	**0,00**	**0,00**	**0,00**	**12.000.000,00**	**0,00**	**24.926.410,23**
19	**Missione 19 - Relazioni internazionali**											
01	Programma 01 - Relazioni internazionali e Cooperazione allo sviluppo	200.183,55	13.948,08	0,00	700.000,00	0,00	0,00	0,00	0,00	0,00	0,00	914.131,63
02	Programma 02 - Cooperazione territoriale	1.698.869,83	210.314,13	3.299.787,30	12.675.324,51	0,00	0,00	0,00	0,00	0,00	0,00	17.884.295,77
	Totale Missione 19 - Relazioni internazionali	**1.899.053,38**	**224.262,21**	**3.299.787,30**	**13.375.324,51**	**0,00**	**0,00**	**0,00**	**0,00**	**0,00**	**0,00**	**18.798.427,40**
20	**Missione 20 - Fondi e accantonamenti**											
01	Programma 01 - Fondo di riserva	0,00	0,00	0,00	0,00	0,00	0,00	0,00	0,00	0,00	113.665.000,00	113.665.000,00
02	Programma 02 - Fondo crediti di dubbia esigibilità	0,00	0,00	0,00	0,00	0,00	0,00	0,00	0,00	0,00	114.519.145,42	114.519.145,42
03	Programma 03 - Altri fondi	0,00	0,00	0,00	0,00	0,00	0,00	0,00	0,00	0,00	11.663.652,25	11.663.652,25
	Totale Missione 20 - Fondi e accantonamenti	**0,00**	**0,00**	**0,00**	**0,00**	**0,00**	**0,00**	**0,00**	**0,00**	**0,00**	**239.847.797,67**	**239.847.797,67**
50	**Missione 50 - Debito pubblico**											
01	Programma 01 - Quota interessi ammortamento mutui e prestiti obbligazionari	0,00	0,00	0,00	0,00	0,00	0,00	20.029.548,79	0,00	0,00	0,00	20.029.548,79
	Totale Missione 50 - Debito pubblico	**0,00**	**0,00**	**0,00**	**0,00**	**0,00**	**0,00**	**20.029.548,79**	**0,00**	**0,00**	**0,00**	**20.029.548,79**

REGIONE PUGLIA - SEZIONE BILANCIO E RAGIONERIA

REGIONE PUGLIA

PROSPETTO DELLE SPESE DI BILANCIO PER MISSIONI, PROGRAMMI E MACROAGGREGATI

SPESE CORRENTI - PREVISIONE DI COMPETENZA

2019

	MISSIONI E PROGRAMMI \ MACROAGGREGATI	Redditi da lavoro dipendente	Imposte e tasse a carico dell'ente	Acquisto beni e servizi	Trasferimenti correnti	Trasferimenti di tributi	Fondi pereq uativi	Interessi passivi	Altre spese per redditi da	Rimborsi e poste corretirve	Altre spese correnti	Totale
		101	102	103	104	105	106	107	108	109	110	100
60	**Missione 60 - Anticipazioni finanziarie**											
01	Programma 01 - Restituzione anticipazione di tesoreria	0,00	0,00	0,00	0,00	0,00	0,00	0,00	0,00	0,00	0,00	0,00
	Totale Missione 60 - Anticipazioni finanziarie	**0,00**	**0,00**	**0,00**	**0,00**	**0,00**	**0,00**	**0,00**	**0,00**	**0,00**	**0,00**	**0,00**
	Totale Macroaggregati	**156.221.428,45**	**14.529.223,31**	**457.601.785,36**	**8.121.492.089,21**	**0,00**	**0,00**	**45.390.042,15**	**0,00**	**14.836.000,00**	**259.669.397,67**	**9.069.739.966,15**

REGIONE PUGLIA - SEZIONE BILANCIO E RAGIONERIA

REGIONE PUGLIA

Allegato I

Allegato n.12/3- Bilancio di previsione al D.Lgs 118/2011

PROSPETTO DELLE SPESE DI BILANCIO PER MISSIONI, PROGRAMMI E MACROAGGREGATI

SPESE CORRENTI - PREVISIONE DI COMPETENZA

2020

29/12/2017

	MISSIONI E PROGRAMMI \ MACROAGGREGATI	Redditi da lavoro dipendente	Imposte e tasse a carico dell'ente	Acquisto beni e servizi	Trasferimenti correnti	Trasferimenti di tributi	Fondi perequativi	Interessi passivi	Altre spese per redditi da	Rimborsi e poste corretirve	Altre spese correnti	Totale
		101	102	103	104	105	106	107	108	109	110	100
01	**Missione 01 - Servizi istituzionali, generali e di gestione**											
01	Programma 01 - Organi istituzionali	8.781.884,22	760.170,48	1.135.000,00	41.372.000,00	0,00	0,00	0,00	0,00	0,00	0,00	52.049.054,70
02	Programma 02 - Segreteria generale	1.747.835,60	140.260,71	1.361.703,87	0,00	0,00	0,00	0,00	0,00	0,00	0,00	3.249.800,18
03	Programma 03 - Gestione economica, finanziaria, programmazione, provveditorato	5.291.326,82	4.265.156,92	22.665.000,00	250.000,00	0,00	0,00	0,00	0,00	166.000,00	5.445.000,00	38.082.483,74
04	Programma 04 - Gestione delle entrate tributarie e servizi fiscali	535.625,21	48.818,29	15.260.000,00	15.000,00	0,00	0,00	0,00	0,00	300.000,00	0,00	16.159.443,50
05	Programma 05 - Gestione dei beni demaniali e patrimoniali	2.241.464,58	212.708,25	515.000,00	130.000,00	0,00	0,00	0,00	0,00	0,00	70.000,00	3.169.172,83
06	Programma 06 - Ufficio tecnico	3.031.150,99	285.935,68	1.500.000,00	50.000,00	0,00	0,00	2.206.747,07	0,00	0,00	0,00	7.073.833,74
07	Programma 07 - Elezioni e consultazioni popolari - Anagrafe e stato civile	245.269,58	20.922,12	0,00	0,00	0,00	0,00	0,00	0,00	0,00	0,00	266.191,70
08	Programma 08 - Statistica e sistemi informativi	3.295.131,85	303.370,79	1.620.000,00	31.230,00	0,00	0,00	0,00	0,00	0,00	0,00	5.249.732,64
09	Programma 09 - Assistenza tecnico-amministrativa agli enti locali	0,00	0,00	0,00	0,00	0,00	0,00	0,00	0,00	0,00	0,00	0,00
10	Programma 10 - Risorse umane	63.541.091,19	2.012.897,17	1.985.880,22	451.000,00	0,00	0,00	0,00	0,00	2.210.000,00	9.000,00	70.209.868,58
11	Programma 11 - Altri servizi generali	6.916.953,68	617.967,85	5.974.000,00	630.000,00	0,00	0,00	0,00	0,00	0,00	6.410.000,00	20.548.921,53
12	Programma 12 - Politica regionale unitaria per i servizi istituzionali, generali e di gestione	6.757.565,57	529.067,95	1.648.050,00	0,00	0,00	0,00	3.351.471,78	0,00	80.000,00	0,00	12.366.155,30
	Totale Missione 01 - Servizi istituzionali, generali e di gestione	**102.385.299,29**	**9.197.276,21**	**53.664.634,09**	**42.929.230,00**	**0,00**	**0,00**	**5.558.218,85**	**0,00**	**2.756.000,00**	**11.934.000,00**	**228.424.658,44**

REGIONE PUGLIA - SEZIONE BILANCIO E RAGIONERIA

PROSPETTO DELLE SPESE DI BILANCIO PER MISSIONI, PROGRAMMI E MACROAGGREGATI

SPESE CORRENTI - PREVISIONE DI COMPETENZA

2020

	MISSIONI E PROGRAMMI \ MACROAGGREGATI	Redditi da lavoro dipendente	Imposte e tasse a carico dell'ente	Acquisto beni e servizi	Trasferimenti correnti	Trasferimenti di tributi	Fondi pereq uativi	Interessi passivi	Altre spese per redditi da	Rimborsi e poste corretirve	Altre spese correnti	Totale
		101	102	103	104	105	106	107	108	109	110	100
03	**Missione 03 - Ordine pubblico e sicurezza**											
01	Programma 01 - Polizia locale e amministrativa	0,00	0,00	24.000,00	10.000,00	0,00	0,00	0,00	0,00	0,00	0,00	34.000,00
02	Programma 02 - Sistema integrato di sicurezza urbana	0,00	0,00	0,00	0,00	0,00	0,00	0,00	0,00	0,00	0,00	0,00
03	Programma 03 - Politica regionale unitaria per l'ordine pubblico e la sicurezza	0,00	0,00	0,00	200.000,00	0,00	0,00	0,00	0,00	0,00	0,00	200.000,00
	Totale Missione 03 - Ordine pubblico e sicurezza	**0,00**	**0,00**	**24.000,00**	**210.000,00**	**0,00**	**0,00**	**0,00**	**0,00**	**0,00**	**0,00**	**234.000,00**
04	**Missione 04 - Istruzione e diritto allo studio**											
01	Programma 01 - Istruzione prescolastica	362.944,55	34.870,21	10.000,00	800.000,00	0,00	0,00	0,00	0,00	0,00	0,00	1.207.814,76
02	Programma 02 - Altri ordini di istruzione non universitaria	362.944,55	34.870,21	0,00	550.000,00	0,00	0,00	0,00	0,00	0,00	0,00	947.814,76
03	Programma 03 - Edilizia scolastica	281.564,04	24.409,14	0,00	0,00	0,00	0,00	0,00	0,00	0,00	0,00	305.973,18
04	Programma 04 - Istruzione universitaria	281.564,04	24.409,14	0,00	1.000.000,00	0,00	0,00	0,00	0,00	0,00	0,00	1.305.973,18
05	Programma 05 - Istruzione tecnica superiore	181.472,27	17.435,10	0,00	200.000,00	0,00	0,00	0,00	0,00	0,00	0,00	398.907,37
06	Programma 06 - Servizi ausiliari all'istruzione	181.472,27	17.435,10	0,00	0,00	0,00	0,00	0,00	0,00	0,00	0,00	198.907,37
07	Programma 07 - Diritto allo studio	0,00	0,00	0,00	26.603.500,00	0,00	0,00	0,00	0,00	0,00	0,00	26.603.500,00
08	Programma 08 - Politica regionale unitaria per l'istruzione e il diritto allo studio	454.244,72	38.357,23	0,00	0,00	0,00	0,00	0,00	0,00	0,00	0,00	492.601,95
	Totale Missione 04 - Istruzione e diritto allo studio	**2.106.206,44**	**191.786,13**	**10.000,00**	**29.153.500,00**	**0,00**	**0,00**	**0,00**	**0,00**	**0,00**	**0,00**	**31.461.492,57**

REGIONE PUGLIA - SEZIONE BILANCIO E RAGIONERIA

REGIONE PUGLIA

Allegato I

Allegato n.12/3- Bilancio di previsione al D.Lgs 118/2011

PROSPETTO DELLE SPESE DI BILANCIO PER MISSIONI, PROGRAMMI E MACROAGGREGATI

SPESE CORRENTI - PREVISIONE DI COMPETENZA

2020

29/12/2017

	MISSIONI E PROGRAMMI \ MACROAGGREGATI	Redditi da lavoro dipendente	Imposte e tasse a carico dell'ente	Acquisto beni e servizi	Trasferimenti correnti	Trasferimenti di tributi	Fondi pereq uativi	Interessi passivi	Altre spese per redditi da	Rimborsi e poste corretirve	Altre spese correnti	Totale
		101	102	103	104	105	106	107	108	109	110	100
05	**Missione 05 - Tutela e valorizzazione dei beni e attività culturali**											
01	Programma 01 - Valorizzazione dei beni di interesse storico	571.919,68	52.305,31	280.000,00	650.000,00	0,00	0,00	0,00	0,00	0,00	0,00	1.554.224,99
02	Programma 02 - Attività culturali e interventi diversi nel settore culturale	844.692,13	78.327,43	960.000,00	10.880.000,00	0,00	0,00	0,00	0,00	0,00	0,00	12.763.019,56
03	Programma 03 - Politica regionale unitaria per la tutela dei beni e delle attività culturali	454.244,72	38.357,23	800.000,00	0,00	0,00	0,00	0,00	0,00	0,00	0,00	1.292.601,95
	Totale Missione 05 - Tutela e valorizzazione dei beni e attività culturali	**1.870.856,53**	**168.989,97**	**2.040.000,00**	**11.530.000,00**	**0,00**	**0,00**	**0,00**	**0,00**	**0,00**	**0,00**	**15.609.846,50**
06	**Missione 06 - Politiche giovanili, sport e tempo libero**											
01	Programma 01 - Sport e tempo libero	245.269,58	20.922,12	10.000,00	2.924.000,00	0,00	0,00	0,00	0,00	0,00	0,00	3.200.191,70
02	Programma 02 - Giovani	0,00	0,00	0,00	690.000,00	0,00	0,00	0,00	0,00	0,00	0,00	690.000,00
03	Programma 03 - Politica regionale unitaria per i giovani, lo sport e il tempo libero	63.797,31	3.487,02	0,00	0,00	0,00	0,00	0,00	0,00	0,00	0,00	67.284,33
	Totale Missione 06 - Politiche giovanili, sport e tempo libero	**309.066,89**	**24.409,14**	**10.000,00**	**3.614.000,00**	**0,00**	**0,00**	**0,00**	**0,00**	**0,00**	**0,00**	**3.957.476,03**
07	**Missione 07 - Turismo**											
01	Programma 01 - Sviluppo e valorizzazione del turismo	317.858,49	27.896,16	550.000,00	4.995.000,00	0,00	0,00	0,00	0,00	0,00	0,00	5.890.754,65
02	Programma 02 - Politica regionale unitaria per il turismo	354.152,95	31.383,18	0,00	0,00	0,00	0,00	0,00	0,00	0,00	0,00	385.536,13
	Totale Missione 07 - Turismo	**672.011,44**	**59.279,34**	**550.000,00**	**4.995.000,00**	**0,00**	**0,00**	**0,00**	**0,00**	**0,00**	**0,00**	**6.276.290,78**

REGIONE PUGLIA - SEZIONE BILANCIO E RAGIONERIA

PROSPETTO DELLE SPESE DI BILANCIO PER MISSIONI, PROGRAMMI E MACROAGGREGATI

SPESE CORRENTI - PREVISIONE DI COMPETENZA

2020

	MISSIONI E PROGRAMMI \ MACROAGGREGATI	Redditi da lavoro dipendente	Imposte e tasse a carico dell'ente	Acquisto beni e servizi	Trasferimenti correnti	Trasferimenti di tributi	Fondi pereq uativi	Interessi passivi	Altre spese per redditi da	Rimborsi e poste corretirve	Altre spese correnti	Totale
		101	102	103	104	105	106	107	108	109	110	100
08	**Missione 08 - Assetto del territorio ed edilizia abitativa**											
01	Programma 01 - Urbanistica e assetto del territorio	2.686.917,76	247.578,46	195.000,00	830.000,00	0,00	0,00	0,00	0,00	0,00	0,00	3.959.496,22
02	Programma 02 - Edilizia residenziale pubblica e locale e piani di edilizia economico-popolare	1.534.286,76	139.480,82	0,00	8.121,06	0,00	0,00	0,00	0,00	0,00	0,00	1.681.888,64
03	Programma 03 - Politica regionale unitaria per l'assetto del territorio e l'edilizia abitativa	463.036,31	41.844,25	0,00	0,00	0,00	0,00	0,00	0,00	0,00	0,00	504.880,56
	Totale Missione 08 - Assetto del territorio ed edilizia abitativa	**4.684.240,83**	**428.903,53**	**195.000,00**	**838.121,06**	**0,00**	**0,00**	**0,00**	**0,00**	**0,00**	**0,00**	**6.146.265,42**
09	**Missione 09 - Sviluppo sostenibile e tutela del territorio e dell'ambiente**											
01	Programma 01 - Difesa del suolo	354.152,95	31.383,18	0,00	1.250.000,00	0,00	0,00	0,00	0,00	0,00	0,00	1.635.536,13
02	Programma 02 - Tutela, valorizzazione e recupero ambientale	0,00	0,00	30.000,00	150.000,00	0,00	0,00	0,00	0,00	0,00	0,00	180.000,00
03	Programma 03 - Rifiuti	638.214,13	55.792,33	0,00	3.000.000,00	0,00	0,00	0,00	0,00	0,00	0,00	3.694.006,46
04	Programma 04 - Servizio idrico integrato	626.925,40	52.305,31	3.420.000,00	0,00	0,00	0,00	0,00	0,00	0,00	200.000,00	4.299.230,71
05	Programma 05 - Aree protette, parchi naturali, protezione naturalistica e forestazione	4.764.493,20	449.825,65	677.600,00	4.003.000,00	0,00	0,00	0,00	0,00	0,00	0,00	9.894.918,85
06	Programma 06 - Tutela e valorizzazione delle risorse idriche	354.152,95	31.383,18	0,00	0,00	0,00	0,00	0,00	0,00	0,00	0,00	385.536,13
08	Programma 08 - Qualità dell'aria e riduzione dell'inquinamento	998.661,54	90.662,53	1.770.000,00	14.122.000,00	0,00	0,00	0,00	0,00	0,00	0,00	16.981.324,07
09	Programma 09 - Politica regionale unitaria per lo sviluppo sostenibile e la tutela del territorio e dell'ambiente	972.983,72	106.714,45	246.702,20	400.000,00	0,00	0,00	0,00	0,00	0,00	0,00	1.726.400,37
	Totale Missione 09 - Sviluppo sostenibile e tutela del territorio e dell'ambiente	**8.709.583,89**	**818.066,63**	**6.144.302,20**	**22.925.000,00**	**0,00**	**0,00**	**0,00**	**0,00**	**0,00**	**200.000,00**	**38.796.952,72**

REGIONE PUGLIA - SEZIONE BILANCIO E RAGIONERIA

REGIONE PUGLIA

Allegato I

Allegato n.12/3- Bilancio di previsione al D.Lgs 118/2011

PROSPETTO DELLE SPESE DI BILANCIO PER MISSIONI, PROGRAMMI E MACROAGGREGATI

SPESE CORRENTI - PREVISIONE DI COMPETENZA

2020

29/12/2017

	MISSIONI E PROGRAMMI \ MACROAGGREGATI	Redditi da lavoro dipendente	Imposte e tasse a carico dell'ente	Acquisto beni e servizi	Trasferimenti correnti	Trasferimenti di tributi	Fondi perequativi	Interessi passivi	Altre spese per redditi da	Rimborsi e poste corretirve	Altre spese correnti	Totale
		101	102	103	104	105	106	107	108	109	110	100
10	**Missione 10 - Trasporti e diritto alla mobilità**											
01	Programma 01 - Trasporto ferroviario	208.975,13	17.435,10	58.565.596,00	0,00	0,00	0,00	0,00	0,00	0,00	0,00	58.792.006,23
02	Programma 02 - Trasporto pubblico locale	772.103,21	66.253,39	13.744.556,00	29.675.140,00	0,00	0,00	0,00	0,00	0,00	0,00	44.258.052,60
03	Programma 03 - Trasporto per vie d'acqua	1.515.575,49	142.967,84	1.080.000,00	155.000,00	0,00	0,00	0,00	0,00	0,00	0,00	2.893.543,33
04	Programma 04 - Altre modalità di trasporto	208.975,13	17.435,10	2.591.044,00	600.000,00	0,00	0,00	0,00	0,00	0,00	0,00	3.417.454,23
05	Programma 05 - Viabilità e infrastrutture stradali	762.183,55	73.227,43	90.000,00	100.000,00	0,00	0,00	589,91	0,00	0,00	0,00	1.026.000,89
	Totale Missione 10 - Trasporti e diritto alla mobilità	**3.467.812,51**	**317.318,86**	**76.071.196,00**	**30.530.140,00**	**0,00**	**0,00**	**589,91**	**0,00**	**0,00**	**0,00**	**110.387.057,28**
11	**Missione 11 - Soccorso civile**											
01	Programma 01 - Sistema di protezione civile	1.835.845,08	169.889,97	2.020.000,00	3.870.000,00	0,00	0,00	0,00	0,00	0,00	25.000,00	7.920.735,05
02	Programma 02 - Interventi a seguito di calamità naturali	871.066,90	83.688,49	0,00	350.000,00	0,00	0,00	0,00	0,00	0,00	0,00	1.304.755,39
03	Programma 03 - Politica regionale unitaria per il soccorso e la protezione civile	72.588,91	6.974,04	0,00	0,00	0,00	0,00	0,00	0,00	0,00	0,00	79.562,95
	Totale Missione 11 - Soccorso civile	**2.779.500,89**	**260.552,50**	**2.020.000,00**	**4.220.000,00**	**0,00**	**0,00**	**0,00**	**0,00**	**0,00**	**25.000,00**	**9.305.053,39**

REGIONE PUGLIA - SEZIONE BILANCIO E RAGIONERIA

REGIONE PUGLIA

PROSPETTO DELLE SPESE DI BILANCIO PER MISSIONI, PROGRAMMI E MACROAGGREGATI

SPESE CORRENTI - PREVISIONE DI COMPETENZA

2020

	MISSIONI E PROGRAMMI \ MACROAGGREGATI	Redditi da lavoro dipendente	Imposte e tasse a carico dell'ente	Acquisto beni e servizi	Trasferimenti correnti	Trasferimenti di tributi	Fondi perequativi	Interessi passivi	Altre spese per redditi da	Rimborsi e poste corretirve	Altre spese correnti	Totale
		101	102	103	104	105	106	107	108	109	110	100
12	**Missione 12 - Diritti sociali, politiche sociali e famiglia**											
01	Programma 01 - Interventi per l'infanzia e i minori e per asili nido	499.330,76	45.331,27	0,00	3.400.000,00	0,00	0,00	0,00	0,00	0,00	0,00	3.944.662,03
02	Programma 02 - Interventi per la disabilità	571.919,68	52.305,31	0,00	12.480.000,00	0,00	0,00	0,00	0,00	0,00	0,00	13.104.224,99
03	Programma 03 - Interventi per gli anziani	426.741,86	38.357,23	5.000,00	29.130.000,00	0,00	0,00	0,00	0,00	0,00	0,00	29.600.099,09
04	Programma 04 - Interventi per soggetti a rischio di esclusione sociale	962.367,08	87.175,51	0,00	24.200.000,00	0,00	0,00	0,00	0,00	0,00	0,00	25.249.542,59
05	Programma 05 - Interventi per le famiglie	245.269,58	20.922,12	0,00	150.000,00	0,00	0,00	0,00	0,00	0,00	0,00	416.191,70
06	Programma 06 - Interventi per il diritto alla casa	0,00	0,00	0,00	500.000,00	0,00	0,00	0,00	0,00	0,00	0,00	500.000,00
07	Programma 07 - Programmazione e governo della rete dei servizi sociosanitari e sociali	354.152,95	31.383,18	0,00	0,00	0,00	0,00	0,00	0,00	0,00	0,00	385.536,13
08	Programma 08 - Cooperazione e associazionismo	354.152,95	31.383,18	36.000,00	850.000,00	0,00	0,00	0,00	0,00	0,00	0,00	1.271.536,13
10	Programma 10 - Politica regionale unitaria per i diritti sociali e la famiglia	63.797,31	3.487,02	60.000,00	16.900.000,00	0,00	0,00	0,00	0,00	0,00	0,00	17.027.284,33
	Totale Missione 12 - Diritti sociali, politiche sociali e famiglia	**3.477.732,17**	**310.344,82**	**101.000,00**	**87.610.000,00**	**0,00**	**0,00**	**0,00**	**0,00**	**0,00**	**0,00**	**91.499.076,99**

REGIONE PUGLIA - SEZIONE BILANCIO E RAGIONERIA

REGIONE PUGLIA

Allegato I

Allegato n.12/3- Bilancio di previsione al D.Lgs 118/2011

PROSPETTO DELLE SPESE DI BILANCIO PER MISSIONI, PROGRAMMI E MACROAGGREGATI

SPESE CORRENTI - PREVISIONE DI COMPETENZA

2020

29/12/2017

	MISSIONI E PROGRAMMI \ MACROAGGREGATI	Redditi da lavoro dipendente	Imposte e tasse a carico dell'ente	Acquisto beni e servizi	Trasferimenti correnti	Trasferimenti di tributi	Fondi perequativi	Interessi passivi	Altre spese per redditi da	Rimborsi e poste corretirve	Altre spese correnti	Totale
		101	102	103	104	105	106	107	108	109	110	100
13	**Missione 13 - Tutela della salute**											
01	Programma 01 - Servizio sanitario regionale - finanziamento ordinario corrente per la garanzia dei LEA	688.011,45	62.279,35	23.523.500,00	7.388.907.862,46	0,00	0,00	0,00	0,00	80.000,00	0,00	7.413.261.653,26
02	Programma 02 - Servizio sanitario regionale - finanziamento aggiuntivo corrente per livelli di assistenza superiori ai LEA	245.269,58	20.922,12	0,00	3.520.000,00	0,00	0,00	0,00	0,00	0,00	0,00	3.786.191,70
03	Programma 03 - Servizio sanitario regionale - finanziamento aggiuntivo corrente per la copertura dello squilibrio di bilancio corrente	0,00	0,00	0,00	0,00	0,00	0,00	0,00	0,00	0,00	0,00	0,00
04	Programma 04 - Servizio sanitario regionale - ripiano di disavanzi sanitari relativi ad esercizi pregressi	0,00	0,00	0,00	0,00	0,00	0,00	19.086.814,05	0,00	0,00	0,00	19.086.814,05
05	Programma 05 - Servizio sanitario regionale - investimenti sanitari	563.128,08	48.818,29	0,00	0,00	0,00	0,00	0,00	0,00	0,00	0,00	611.946,37
07	Programma 07 - Ulteriori spese in materia sanitaria	245.269,58	20.922,12	0,00	0,00	0,00	0,00	0,00	0,00	0,00	0,00	266.191,70
08	Programma 08 - Politica regionale unitaria per la tutela della salute	317.858,49	27.896,16	220.000,00	800.000,00	0,00	0,00	0,00	0,00	0,00	0,00	1.365.754,65
	Totale Missione 13 - Tutela della salute	**2.059.537,18**	**180.838,04**	**23.743.500,00**	**7.393.227.862,46**	**0,00**	**0,00**	**19.086.814,05**	**0,00**	**80.000,00**	**0,00**	**7.438.378.551,73**
14	**Missione 14 - Sviluppo economico e competitività**											
01	Programma 01 - Industria PMI e Artigianato	2.042.409,12	188.299,11	720.000,00	108.000,00	0,00	0,00	0,00	0,00	0,00	0,00	3.058.708,23
02	Programma 02 - Commercio - reti distributive - tutela dei consumatori	789.686,40	73.227,43	100.000,00	2.365.000,00	0,00	0,00	0,00	0,00	0,00	0,00	3.327.913,83
03	Programma 03 - Ricerca e innovazione	0,00	0,00	450.000,00	900.000,00	0,00	0,00	0,00	0,00	0,00	0,00	1.350.000,00
05	Programma 05 - Politica regionale unitaria per lo sviluppo economico e la competitività	789.686,40	73.227,43	0,00	0,00	0,00	0,00	0,00	0,00	0,00	0,00	862.913,83
	Totale Missione 14 - Sviluppo economico e competitività	**3.621.781,92**	**334.753,97**	**1.270.000,00**	**3.373.000,00**	**0,00**	**0,00**	**0,00**	**0,00**	**0,00**	**0,00**	**8.599.535,89**

REGIONE PUGLIA - SEZIONE BILANCIO E RAGIONERIA

REGIONE PUGLIA

PROSPETTO DELLE SPESE DI BILANCIO PER MISSIONI, PROGRAMMI E MACROAGGREGATI

SPESE CORRENTI - PREVISIONE DI COMPETENZA

2020

	MISSIONI E PROGRAMMI \ MACROAGGREGATI	Redditi da lavoro dipendente	Imposte e tasse a carico dell'ente	Acquisto beni e servizi	Trasferimenti correnti	Trasferimenti di tributi	Fondi perequativi	Interessi passivi	Altre spese per redditi da	Rimborsi e poste corretirve	Altre spese correnti	Totale
		101	102	103	104	105	106	107	108	109	110	100
15	**Missione 15 - Politiche per il lavoro e la formazione professionale**											
01	Programma 01 - Servizi per lo sviluppo del mercato del lavoro	535.625,21	48.818,29	0,00	800.000,00	0,00	0,00	0,00	0,00	0,00	0,00	1.384.443,50
02	Programma 02 - Formazione professionale	753.391,95	69.740,41	1.500.000,00	0,00	0,00	0,00	0,00	0,00	0,00	0,00	2.323.132,36
03	Programma 03 - Sostegno all'occupazione	535.625,21	73.639,99	428.882,97	301.500,00	0,00	0,00	0,00	0,00	0,00	0,00	1.339.648,17
04	Programma 04 - Politica regionale unitaria per il lavoro e la formazione professionale	1.007.452,83	94.149,55	321.963,88	0,00	0,00	0,00	0,00	0,00	0,00	0,00	1.423.566,26
	Totale Missione 15 - Politiche per il lavoro e la formazione professionale	**2.832.095,20**	**286.348,24**	**2.250.846,85**	**1.101.500,00**	**0,00**	**0,00**	**0,00**	**0,00**	**0,00**	**0,00**	**6.470.790,29**
16	**Missione 16 - Agricoltura, politiche agroalimentari e pesca**											
01	Programma 01 - Sviluppo del settore agricolo e del sistema agroalimentare	11.136.990,15	1.080.645,10	5.222.400,00	42.205.100,00	0,00	0,00	0,00	0,00	0,00	7.502.600,00	67.147.735,25
02	Programma 02 - Caccia e pesca	0,00	0,00	357.000,00	3.450.000,00	0,00	0,00	0,00	0,00	0,00	160.000,00	3.967.000,00
03	Programma 03 - Politica regionale unitaria per l'agricoltura, i sistemi agroalimentari, la caccia e la pesca	3.816.520,03	218.558,70	6.046.154,00	1.871.041,41	0,00	0,00	0,00	0,00	0,00	0,00	11.952.274,14
	Totale Missione 16 - Agricoltura, politiche agroalimentari e pesca	**14.953.510,18**	**1.299.203,80**	**11.625.554,00**	**47.526.141,41**	**0,00**	**0,00**	**0,00**	**0,00**	**0,00**	**7.662.600,00**	**83.067.009,39**
17	**Missione 17 - Energia e diversificazione delle fonti energetiche**											
01	Programma 01 - Fonti energetiche	780.894,82	69.740,41	500.000,00	100.000,00	0,00	0,00	0,00	0,00	0,00	0,00	1.450.635,23
02	Programma 02 - Politica regionale unitaria per l'energia e la diversificazione delle fonti energetiche	362.944,55	34.870,25	0,00	0,00	0,00	0,00	0,00	0,00	0,00	0,00	397.814,80
	Totale Missione 17 - Energia e diversificazione delle fonti energetiche	**1.143.839,37**	**104.610,66**	**500.000,00**	**100.000,00**	**0,00**	**0,00**	**0,00**	**0,00**	**0,00**	**0,00**	**1.848.450,03**

REGIONE PUGLIA - SEZIONE BILANCIO E RAGIONERIA

REGIONE PUGLIA

Allegato I

Allegato n.12/3- Bilancio di previsione al D.Lgs 118/2011

PROSPETTO DELLE SPESE DI BILANCIO PER MISSIONI, PROGRAMMI E MACROAGGREGATI

SPESE CORRENTI - PREVISIONE DI COMPETENZA

2020

29/12/2017

	MISSIONI E PROGRAMMI \ MACROAGGREGATI	Redditi da lavoro dipendente	Imposte e tasse a carico dell'ente	Acquisto beni e servizi	Trasferimenti correnti	Trasferimenti di tributi	Fondi pereq uativi	Interessi passivi	Altre spese per redditi da	Rimborsi e poste corretirve	Altre spese correnti	Totale
		101	102	103	104	105	106	107	108	109	110	100
18	**Missione 18 - Relazioni con le altre autonomie territoriali e locali**											
01	Programma 01 - Relazioni finanziarie con le altre autonomie territoriali	208.975,13	17.435,10	0,00	12.350.000,00	0,00	0,00	0,00	0,00	12.000.000,00	0,00	24.576.410,23
	Totale Missione 18 - Relazioni con le altre autonomie territoriali e locali	**208.975,13**	**17.435,10**	**0,00**	**12.350.000,00**	**0,00**	**0,00**	**0,00**	**0,00**	**12.000.000,00**	**0,00**	**24.576.410,23**
19	**Missione 19 - Relazioni internazionali**											
01	Programma 01 - Relazioni internazionali e Cooperazione allo sviluppo	200.183,55	13.948,08	0,00	700.000,00	0,00	0,00	0,00	0,00	0,00	0,00	914.131,63
02	Programma 02 - Cooperazione territoriale	715.781,30	92.238,59	238.835,39	616.552,00	0,00	0,00	0,00	0,00	0,00	0,00	1.663.407,28
	Totale Missione 19 - Relazioni internazionali	**915.964,85**	**106.186,67**	**238.835,39**	**1.316.552,00**	**0,00**	**0,00**	**0,00**	**0,00**	**0,00**	**0,00**	**2.577.538,91**
20	**Missione 20 - Fondi e accantonamenti**											
01	Programma 01 - Fondo di riserva	0,00	0,00	0,00	0,00	0,00	0,00	0,00	0,00	0,00	57.955.000,00	57.955.000,00
02	Programma 02 - Fondo crediti di dubbia esigibilità	0,00	0,00	0,00	0,00	0,00	0,00	0,00	0,00	0,00	102.269.145,42	102.269.145,42
03	Programma 03 - Altri fondi	0,00	0,00	0,00	0,00	0,00	0,00	0,00	0,00	0,00	12.163.967,39	12.163.967,39
	Totale Missione 20 - Fondi e accantonamenti	**0,00**	**0,00**	**0,00**	**0,00**	**0,00**	**0,00**	**0,00**	**0,00**	**0,00**	**172.388.112,81**	**172.388.112,81**
50	**Missione 50 - Debito pubblico**											
01	Programma 01 - Quota interessi ammortamento mutui e prestiti obbligazionari	0,00	0,00	0,00	0,00	0,00	0,00	18.756.272,48	0,00	0,00	0,00	18.756.272,48
	Totale Missione 50 - Debito pubblico	**0,00**	**0,00**	**0,00**	**0,00**	**0,00**	**0,00**	**18.756.272,48**	**0,00**	**0,00**	**0,00**	**18.756.272,48**

REGIONE PUGLIA - SEZIONE BILANCIO E RAGIONERIA

REGIONE PUGLIA

PROSPETTO DELLE SPESE DI BILANCIO PER MISSIONI, PROGRAMMI E MACROAGGREGATI

SPESE CORRENTI - PREVISIONE DI COMPETENZA

2020

	MISSIONI E PROGRAMMI \ MACROAGGREGATI	Redditi da lavoro dipendente	Imposte e tasse a carico dell'ente	Acquisto beni e servizi	Trasferimenti correnti	Trasferimenti di tributi	Fondi pereq uativi	Interessi passivi	Altre spese per redditi da	Rimborsi e poste corretirve	Altre spese correnti	Totale
		101	102	103	104	105	106	107	108	109	110	100
60	**Missione 60 - Anticipazioni finanziarie**											
01	Programma 01 - Restituzione anticipazione di tesoreria	0,00	0,00	0,00	0,00	0,00	0,00	0,00	0,00	0,00	0,00	0,00
	Totale Missione 60 - Anticipazioni finanziarie	**0,00**	**0,00**	**0,00**	**0,00**	**0,00**	**0,00**	**0,00**	**0,00**	**0,00**	**0,00**	**0,00**
	Totale Macroaggregati	**156.198.014,71**	**14.106.303,61**	**180.458.868,53**	**7.697.550.046,93**	**0,00**	**0,00**	**43.401.895,29**	**0,00**	**14.836.000,00**	**192.209.712,81**	**8.298.760.841,88**

REGIONE PUGLIA - SEZIONE BILANCIO E RAGIONERIA

Allegato I

Allegato 13

REGIONE PUGLIA

BILANCIO DI PREVISIONE 2018-2020

SPESE IN CONTO CAPITALE E SPESE PER INCREMENTO DI ATTIVITA' FINANZIARIE - PREVISIONI DI COMPETENZA

PROSPETTO DELLE SPESE DI BILANCIO PER MISSIONI, PROGRAMMI E MACROAGGREGATI

REGIONE PUGLIA SEZIONE BILANCIO E RAGIONERIA

Data di stampa : 29/12/2017

BILANCIO DI PREVISIONE 2018-2020

SPESE IN CONTO CAPITALE E SPESE PER INCREMENTO DI ATTIVITA' FINANZIARIE - PREVISIONI DI COMPETENZA

PROSPETTO DELLE SPESE DI BILANCIO PER MISSIONI, PROGRAMMI E MACROAGGREGATI

REGIONE PUGLIA

ESERCIZIO FINANZIARIO 2018

29/12/2017

MISSIONI E PROGRAMMI \ MACROAGGREGATI	Tributi in conto capitale a carico dell'ente	Investimenti fissi lordi	Contributi agli investimenti	Trasferimenti in conto capitale	Altre spese in conto capitale	Totale SPESE IN CONTO CAPITALE	Acquisizioni di attività finanziarie	Concessione crediti di breve termine	Concessione crediti di medio - lungo termine	Altre spese per incremento di attività finanziarie	Totale SPESE PER INCREMENTO DI ATTIVITA' FINANZIARIE
	201	202	203	204	205	200	301	302	303	304	300
01 - Missione 01 - Servizi istituzionali, generali e di gestione											
02 - Programma 02 - Segreteria generale	0,00	14.000,00	0,00	0,00	0,00	14.000,00	0,00	0,00	0,00	0,00	0,00
03 - Programma 03 - Gestione economica, finanziaria, programmazione, provveditorato	0,00	7.750.000,00	500.000,00	0,00	0,00	8.250.000,00	0,00	0,00	0,00	1.500.000.000,00	1.500.000.000,00
05 - Programma 05 - Gestione dei beni demaniali e patrimoniali	0,00	5.442.500,00	257.500,00	0,00	0,00	5.700.000,00	0,00	0,00	0,00	0,00	0,00
06 - Programma 06 - Ufficio tecnico	0,00	0,00	0,00	0,00	0,00	0,00	0,00	0,00	0,00	0,00	0,00
07 - Programma 07 - Elezioni e consultazioni popolari - Anagrafe e stato civile	0,00	0,00	0,00	0,00	0,00	0,00	0,00	0,00	0,00	0,00	0,00
08 - Programma 08 - Statistica e sistemi informativi	0,00	90.000,00	0,00	0,00	0,00	90.000,00	0,00	0,00	0,00	0,00	0,00
10 - Programma 10 - Risorse umane	0,00	1.500,00	0,00	0,00	0,00	1.500,00	0,00	0,00	0,00	0,00	0,00
11 - Programma 11 - Altri servizi generali	0,00	10.000,00	0,00	0,00	0,00	10.000,00	0,00	0,00	0,00	0,00	0,00
12 - Programma 12 - Politica regionale unitaria per i servizi istituzionali, generali e di gestione	0,00	9.488.910,40	4.197.403,81	0,00	0,00	13.686.314,21	0,00	0,00	0,00	0,00	0,00
Totale Missione 01 - Servizi istituzionali, generali e di gestione	**0,00**	**22.796.910,40**	**4.954.903,81**	**0,00**	**0,00**	**27.751.814,21**	**0,00**	**0,00**	**0,00**	**1.500.000.000,00**	**1.500.000.000,00**
03 - Missione 03 - Ordine pubblico e sicurezza											
01 - Programma 01 - Polizia locale e amministrativa	0,00	0,00	20.000,00	0,00	0,00	20.000,00	0,00	0,00	0,00	0,00	0,00
03 - Programma 03 - Politica regionale unitaria per l'ordine pubblico e la sicurezza	0,00	0,00	500.000,00	0,00	0,00	500.000,00	0,00	0,00	0,00	0,00	0,00
Totale Missione 03 - Ordine pubblico e sicurezza	**0,00**	**0,00**	**520.000,00**	**0,00**	**0,00**	**520.000,00**	**0,00**	**0,00**	**0,00**	**0,00**	**0,00**

REGIONE PUGLIA SEZIONE BILANCIO E RAGIONERIA

REGIONE PUGLIA

Allegato I

Allegato n.12/4- Bilancio di previsione al D.Lgs 118/2011

BILANCIO DI PREVISIONE 2018-2020

SPESE IN CONTO CAPITALE E SPESE PER INCREMENTO DI ATTIVITA' FINANZIARIE - PREVISIONI DI COMPETENZA

PROSPETTO DELLE SPESE DI BILANCIO PER MISSIONI, PROGRAMMI E MACROAGGREGATI

ESERCIZIO FINANZIARIO 2018

29/12/2017

MISSIONI E PROGRAMMI \ MACROAGGREGATI	Tributi in conto capitale a carico dell'ente	Investimenti fissi lordi	Contributi agli investimenti	Trasferimenti in conto capitale	Altre spese in conto capitale	Totale SPESE IN CONTO CAPITALE	Acquisizioni di attività finanziarie	Concessione crediti di breve termine	Concessione crediti di medio - lungo termine	Altre spese per incremento di attività finanziarie	Totale SPESE PER INCREMENTO DI ATTIVITA' FINANZIARIE
	201	202	203	204	205	200	301	302	303	304	300
04 - Missione 04 - Istruzione e diritto allo studio											
03 - Programma 03 - Edilizia scolastica	0,00	0,00	0,00	0,00	0,00	0,00	0,00	0,00	0,00	0,00	0,00
08 - Programma 08 - Politica regionale unitaria per l'istruzione e il diritto allo studio	0,00	0,00	34.667.911,50	0,00	0,00	34.667.911,50	0,00	0,00	0,00	0,00	0,00
Totale Missione 04 - Istruzione e diritto allo studio	**0,00**	**0,00**	**34.667.911,50**	**0,00**	**0,00**	**34.667.911,50**	**0,00**	**0,00**	**0,00**	**0,00**	**0,00**
05 - Missione 05 - Tutela e valorizzazione dei beni e attività culturali											
01 - Programma 01 - Valorizzazione dei beni di interesse storico	0,00	0,00	1.450.000,00	0,00	0,00	1.450.000,00	0,00	0,00	0,00	0,00	0,00
02 - Programma 02 - Attività culturali e interventi diversi nel settore culturale	0,00	0,00	650.000,00	0,00	0,00	650.000,00	0,00	0,00	0,00	0,00	0,00
03 - Programma 03 - Politica regionale unitaria per la tutela dei beni e delle attività culturali	0,00	100.000,00	57.224.193,54	0,00	0,00	57.324.193,54	0,00	0,00	0,00	0,00	0,00
Totale Missione 05 - Tutela e valorizzazione dei beni e attività culturali	**0,00**	**100.000,00**	**59.324.193,54**	**0,00**	**0,00**	**59.424.193,54**	**0,00**	**0,00**	**0,00**	**0,00**	**0,00**
06 - Missione 06 - Politiche giovanili, sport e tempo libero											
01 - Programma 01 - Sport e tempo libero	0,00	0,00	5.250.000,00	0,00	0,00	5.250.000,00	0,00	0,00	0,00	0,00	0,00
03 - Programma 03 - Politica regionale unitaria per i giovani, lo sport e il tempo libero	0,00	0,00	0,00	0,00	0,00	0,00	0,00	0,00	0,00	0,00	0,00
Totale Missione 06 - Politiche giovanili, sport e tempo libero	**0,00**	**0,00**	**5.250.000,00**	**0,00**	**0,00**	**5.250.000,00**	**0,00**	**0,00**	**0,00**	**0,00**	**0,00**

REGIONE PUGLIA SEZIONE BILANCIO E RAGIONERIA

BILANCIO DI PREVISIONE 2018-2020

SPESE IN CONTO CAPITALE E SPESE PER INCREMENTO DI ATTIVITA' FINANZIARIE - PREVISIONI DI COMPETENZA

PROSPETTO DELLE SPESE DI BILANCIO PER MISSIONI, PROGRAMMI E MACROAGGREGATI

REGIONE PUGLIA

ESERCIZIO FINANZIARIO 2018

29/12/2017

MISSIONI E PROGRAMMI \ MACROAGGREGATI	Tributi in conto capitale a carico dell'ente	Investimenti fissi lordi	Contributi agli investimenti	Trasferimenti in conto capitale	Altre spese in conto capitale	Totale SPESE IN CONTO CAPITALE	Acquisizioni di attività finanziarie	Concessione crediti di breve termine	Concessione crediti di medio - lungo termine	Altre spese per incremento di attività finanziarie	Totale SPESE PER INCREMENTO DI ATTIVITA' FINANZIARIE
	201	202	203	204	205	200	301	302	303	304	300
07 - Missione 07 - Turismo											
01 - Programma 01 - Sviluppo e valorizzazione del turismo	0,00	0,00	150.000,00	1.330.000,00	0,00	1.480.000,00	0,00	0,00	0,00	0,00	0,00
02 - Programma 02 - Politica regionale unitaria per il turismo	0,00	0,00	1.055.814,68	0,00	0,00	1.055.814,68	0,00	0,00	0,00	0,00	0,00
Totale Missione 07 - Turismo	**0,00**	**0,00**	**1.205.814,68**	**1.330.000,00**	**0,00**	**2.535.814,68**	**0,00**	**0,00**	**0,00**	**0,00**	**0,00**
08 - Missione 08 - Assetto del territorio ed edilizia abitativa											
01 - Programma 01 - Urbanistica e assetto del territorio	0,00	7.150.000,00	1.000.000,00	0,00	0,00	8.150.000,00	0,00	0,00	0,00	0,00	0,00
02 - Programma 02 - Edilizia residenziale pubblica e locale e piani di edilizia economico-popolare	0,00	0,00	6.750.968,39	9.075.222,50	0,00	15.826.190,89	0,00	0,00	0,00	0,00	0,00
03 - Programma 03 - Politica regionale unitaria per l'assetto del territorio e l'edilizia abitativa	0,00	0,00	771.081,18	4.000.000,00	0,00	4.771.081,18	0,00	0,00	0,00	0,00	0,00
Totale Missione 08 - Assetto del territorio ed edilizia abitativa	**0,00**	**7.150.000,00**	**8.522.049,57**	**13.075.222,50**	**0,00**	**28.747.272,07**	**0,00**	**0,00**	**0,00**	**0,00**	**0,00**

REGIONE PUGLIA SEZIONE BILANCIO E RAGIONERIA

REGIONE PUGLIA

Allegato I

Allegato n.12/4- Bilancio di previsione al D.Lgs 118/2011

BILANCIO DI PREVISIONE 2018-2020

SPESE IN CONTO CAPITALE E SPESE PER INCREMENTO DI ATTIVITA' FINANZIARIE - PREVISIONI DI COMPETENZA

PROSPETTO DELLE SPESE DI BILANCIO PER MISSIONI, PROGRAMMI E MACROAGGREGATI

ESERCIZIO FINANZIARIO 2018

29/12/2017

MISSIONI E PROGRAMMI \ MACROAGGREGATI	Tributi in conto capitale a carico dell'ente	Investimenti fissi lordi	Contributi agli investimenti	Trasferimenti in conto capitale	Altre spese in conto capitale	Totale SPESE IN CONTO CAPITALE	Acquisizioni di attività finanziarie	Concessione crediti di breve termine	Concessione crediti di medio - lungo termine	Altre spese per incremento di attività finanziarie	Totale SPESE PER INCREMENTO DI ATTIVITA' FINANZIARIE
	201	202	203	204	205	200	301	302	303	304	300
09 - Missione 09 - Sviluppo sostenibile e tutela del territorio e dell'ambiente											
01 - Programma 01 - Difesa del suolo	0,00	0,00	8.000.000,00	0,00	1.788.884,86	9.788.884,86	0,00	0,00	0,00	0,00	0,00
02 - Programma 02 - Tutela, valorizzazione e recupero ambientale	0,00	0,00	375.000,00	0,00	0,00	375.000,00	0,00	0,00	0,00	0,00	0,00
03 - Programma 03 - Rifiuti	0,00	0,00	0,00	0,00	0,00	0,00	0,00	0,00	0,00	0,00	0,00
04 - Programma 04 - Servizio idrico integrato	0,00	0,00	6.714.163,85	0,00	0,00	6.714.163,85	0,00	0,00	0,00	0,00	0,00
05 - Programma 05 - Aree protette, parchi naturali, protezione naturalistica e forestazione	0,00	0,00	0,00	0,00	0,00	0,00	0,00	0,00	0,00	0,00	0,00
08 - Programma 08 - Qualità dell'aria e riduzione dell'inquinamento	0,00	0,00	7.888.954,76	2.904.247,32	0,00	10.793.202,08	0,00	0,00	0,00	0,00	0,00
09 - Programma 09 - Politica regionale unitaria per lo sviluppo sostenibile e la tutela del territorio e dell'ambiente	0,00	4.824.437,50	354.509.699,96	4.349.216,35	0,00	363.683.353,81	0,00	0,00	0,00	0,00	0,00
Totale Missione 09 - Sviluppo sostenibile e tutela del territorio e dell'ambiente	**0,00**	**4.824.437,50**	**377.487.818,57**	**7.253.463,67**	**1.788.884,86**	**391.354.604,60**	**0,00**	**0,00**	**0,00**	**0,00**	**0,00**

REGIONE PUGLIA SEZIONE BILANCIO E RAGIONERIA

BILANCIO DI PREVISIONE 2018-2020

SPESE IN CONTO CAPITALE E SPESE PER INCREMENTO DI ATTIVITA' FINANZIARIE - PREVISIONI DI COMPETENZA

PROSPETTO DELLE SPESE DI BILANCIO PER MISSIONI, PROGRAMMI E MACROAGGREGATI

REGIONE PUGLIA

ESERCIZIO FINANZIARIO 2018

29/12/2017

MISSIONI E PROGRAMMI \ MACROAGGREGATI	Tributi in conto capitale a carico dell'ente	Investimenti fissi lordi	Contributi agli investimenti	Trasferimenti in conto capitale	Altre spese in conto capitale	Totale SPESE IN CONTO CAPITALE	Acquisizioni di attività finanziarie	Concessione crediti di breve termine	Concessione crediti di medio - lungo termine	Altre spese per incremento di attività finanziarie	Totale SPESE PER INCREMENTO DI ATTIVITA' FINANZIARIE
	201	202	203	204	205	200	301	302	303	304	300
10 - Missione 10 - Trasporti e diritto alla mobilità											
01 - Programma 01 - Trasporto ferroviario	0,00	0,00	13.320.728,05	0,00	0,00	13.320.728,05	0,00	0,00	0,00	0,00	0,00
02 - Programma 02 - Trasporto pubblico locale	0,00	0,00	5.767.539,63	0,00	0,00	5.767.539,63	0,00	0,00	0,00	0,00	0,00
03 - Programma 03 - Trasporto per vie d'acqua	0,00	500.000,00	0,00	0,00	0,00	500.000,00	0,00	0,00	0,00	0,00	0,00
04 - Programma 04 - Altre modalità di trasporto	0,00	0,00	0,00	0,00	0,00	0,00	0,00	0,00	0,00	0,00	0,00
05 - Programma 05 - Viabilità e infrastrutture stradali	0,00	4.000.000,00	1.677.347,67	47.250.000,00	0,00	52.927.347,67	0,00	0,00	250.000,00	0,00	250.000,00
06 - Programma 06 - Politica regionale unitaria per i trasporti e il diritto alla mobilità	0,00	0,00	339.819.939,90	181.805.306,41	0,00	521.625.246,31	0,00	0,00	0,00	0,00	0,00
Totale Missione 10 - Trasporti e diritto alla mobilità	**0,00**	**4.500.000,00**	**360.585.555,25**	**229.055.306,41**	**0,00**	**594.140.861,66**	**0,00**	**0,00**	**250.000,00**	**0,00**	**250.000,00**
11 - Missione 11 - Soccorso civile											
01 - Programma 01 - Sistema di protezione civile	0,00	745.000,00	0,00	0,00	0,00	745.000,00	0,00	0,00	0,00	0,00	0,00
02 - Programma 02 - Interventi a seguito di calamità naturali	0,00	800.000,00	3.750.000,00	1.595.950,80	0,00	6.145.950,80	0,00	0,00	0,00	0,00	0,00
03 - Programma 03 - Politica regionale unitaria per il soccorso e la protezione civile	0,00	0,00	0,00	0,00	0,00	0,00	0,00	0,00	0,00	0,00	0,00
Totale Missione 11 - Soccorso civile	**0,00**	**1.545.000,00**	**3.750.000,00**	**1.595.950,80**	**0,00**	**6.890.950,80**	**0,00**	**0,00**	**0,00**	**0,00**	**0,00**

REGIONE PUGLIA - SEZIONE BILANCIO E RAGIONERIA

REGIONE PUGLIA

Allegato I

Allegato n.12/4- Bilancio di previsione al D.Lgs 118/2011

BILANCIO DI PREVISIONE 2018-2020

SPESE IN CONTO CAPITALE E SPESE PER INCREMENTO DI ATTIVITA' FINANZIARIE - PREVISIONI DI COMPETENZA

PROSPETTO DELLE SPESE DI BILANCIO PER MISSIONI, PROGRAMMI E MACROAGGREGATI

ESERCIZIO FINANZIARIO 2018

29/12/2017

MISSIONI E PROGRAMMI \ MACROAGGREGATI	Tributi in conto capitale a carico dell'ente	Investimenti fissi lordi	Contributi agli investimenti	Trasferimenti in conto capitale	Altre spese in conto capitale	Totale SPESE IN CONTO CAPITALE	Acquisizioni di attività finanziarie	Concessione crediti di breve termine	Concessione crediti di medio - lungo termine	Altre spese per incremento di attività finanziarie	Totale SPESE PER INCREMENTO DI ATTIVITA' FINANZIARIE
	201	202	203	204	205	200	301	302	303	304	300
12 - Missione 12 - Diritti sociali, politiche sociali e famiglia											
01 - Programma 01 - Interventi per l'infanzia e i minori e per asili nido	0,00	0,00	0,00	0,00	0,00	0,00	0,00	0,00	0,00	0,00	0,00
04 - Programma 04 - Interventi per soggetti a rischio di esclusione sociale	0,00	0,00	0,00	0,00	0,00	0,00	0,00	0,00	0,00	0,00	0,00
05 - Programma 05 - Interventi per le famiglie	0,00	0,00	0,00	0,00	0,00	0,00	0,00	0,00	0,00	0,00	0,00
06 - Programma 06 - Interventi per il diritto alla casa	0,00	0,00	250.000,00	0,00	0,00	250.000,00	0,00	0,00	0,00	0,00	0,00
07 - Programma 07 - Programmazione e governo della rete dei servizi sociosanitari e sociali	0,00	0,00	0,00	0,00	0,00	0,00	0,00	0,00	0,00	0,00	0,00
10 - Programma 10 - Politica regionale unitaria per i diritti sociali e la famiglia	0,00	0,00	8.765.007,96	0,00	0,00	8.765.007,96	0,00	0,00	0,00	0,00	0,00
Totale Missione 12 - Diritti sociali, politiche sociali e famiglia	**0,00**	**0,00**	**9.015.007,96**	**0,00**	**0,00**	**9.015.007,96**	**0,00**	**0,00**	**0,00**	**0,00**	**0,00**

REGIONE PUGLIA SEZIONE BILANCIO E RAGIONERIA

BILANCIO DI PREVISIONE 2018-2020

SPESE IN CONTO CAPITALE E SPESE PER INCREMENTO DI ATTIVITA' FINANZIARIE - PREVISIONI DI COMPETENZA

PROSPETTO DELLE SPESE DI BILANCIO PER MISSIONI, PROGRAMMI E MACROAGGREGATI

REGIONE PUGLIA

ESERCIZIO FINANZIARIO 2018

29/12/2017

MISSIONI E PROGRAMMI \ MACROAGGREGATI	Tributi in conto capitale a carico dell'ente	Investimenti fissi lordi	Contributi agli investimenti	Trasferimenti in conto capitale	Altre spese in conto capitale	Totale SPESE IN CONTO CAPITALE	Acquisizioni di attività finanziarie	Concessione crediti di breve termine	Concessione crediti di medio - lungo termine	Altre spese per incremento di attività finanziarie	Totale SPESE PER INCREMENTO DI ATTIVITA' FINANZIARIE
	201	202	203	204	205	200	301	302	303	304	300
13 - Missione 13 - Tutela della salute											
01 - Programma 01 - Servizio sanitario regionale - finanziamento ordinario corrente per la garanzia dei LEA	0,00	0,00	170.000.000,00	0,00	0,00	170.000.000,00	0,00	0,00	0,00	0,00	0,00
04 - Programma 04 - Servizio sanitario regionale - ripiano di disavanzi sanitari relativi ad esercizi pregressi	0,00	0,00	0,00	2.797.158,27	0,00	2.797.158,27	0,00	0,00	0,00	0,00	0,00
05 - Programma 05 - Servizio sanitario regionale - investimenti sanitari	0,00	0,00	1.500.000,00	0,00	0,00	1.500.000,00	0,00	0,00	0,00	0,00	0,00
07 - Programma 07 - Ulteriori spese in materia sanitaria	0,00	0,00	0,00	0,00	0,00	0,00	0,00	0,00	0,00	0,00	0,00
08 - Programma 08 - Politica regionale unitaria per la tutela della salute	0,00	0,00	15.963.879,05	0,00	0,00	15.963.879,05	0,00	0,00	0,00	0,00	0,00
Totale Missione 13 - Tutela della salute	**0,00**	**0,00**	**187.463.879,05**	**2.797.158,27**	**0,00**	**190.261.037,32**	**0,00**	**0,00**	**0,00**	**0,00**	**0,00**
14 - Missione 14 - Sviluppo economico e competitività											
01 - Programma 01 - Industria PMI e Artigianato	0,00	0,00	0,00	0,00	0,00	0,00	0,00	0,00	0,00	0,00	0,00
02 - Programma 02 - Commercio - reti distributive - tutela dei consumatori	0,00	0,00	3.830.000,00	0,00	0,00	3.830.000,00	0,00	0,00	0,00	0,00	0,00
03 - Programma 03 - Ricerca e innovazione	0,00	0,00	0,00	0,00	0,00	0,00	0,00	0,00	0,00	0,00	0,00
04 - Programma 04 - Reti e altri servizi di pubblica utilità	0,00	0,00	0,00	0,00	0,00	0,00	0,00	0,00	0,00	0,00	0,00
05 - Programma 05 - Politica regionale unitaria per lo sviluppo economico e la competitività	0,00	1.947.491,47	904.806.461,78	0,00	0,00	906.753.953,25	0,00	0,00	0,00	0,00	0,00
Totale Missione 14 - Sviluppo economico e competitività	**0,00**	**1.947.491,47**	**908.636.461,78**	**0,00**	**0,00**	**910.583.953,25**	**0,00**	**0,00**	**0,00**	**0,00**	**0,00**

REGIONE PUGLIA SEZIONE BILANCIO E RAGIONERIA

REGIONE PUGLIA

Allegato I

Allegato n.12/4- Bilancio di previsione al D.Lgs 118/2011

BILANCIO DI PREVISIONE 2018-2020

SPESE IN CONTO CAPITALE E SPESE PER INCREMENTO DI ATTIVITA' FINANZIARIE - PREVISIONI DI COMPETENZA

PROSPETTO DELLE SPESE DI BILANCIO PER MISSIONI, PROGRAMMI E MACROAGGREGATI

ESERCIZIO FINANZIARIO 2018

29/12/2017

MISSIONI E PROGRAMMI \ MACROAGGREGATI	Tributi in conto capitale a carico dell'ente	Investimenti fissi lordi	Contributi agli investimenti	Trasferimenti in conto capitale	Altre spese in conto capitale	Totale SPESE IN CONTO CAPITALE	Acquisizioni di attività finanziarie	Concessione crediti di breve termine	Concessione crediti di medio - lungo termine	Altre spese per incremento di attività finanziarie	Totale SPESE PER INCREMENTO DI ATTIVITA' FINANZIARIE
	201	202	203	204	205	200	301	302	303	304	300
15 - Missione 15 - Politiche per il lavoro e la formazione professionale											
03 - Programma 03 - Sostegno all'occupazione	0,00	0,00	0,00	0,00	0,00	0,00	0,00	0,00	0,00	0,00	0,00
04 - Programma 04 - Politica regionale unitaria per il lavoro e la formazione professionale	0,00	0,00	0,00	0,00	0,00	0,00	0,00	0,00	0,00	0,00	0,00
Totale Missione 15 - Politiche per il lavoro e la formazione professionale	**0,00**	**0,00**	**0,00**	**0,00**	**0,00**	**0,00**	**0,00**	**0,00**	**0,00**	**0,00**	**0,00**
16 - Missione 16 - Agricoltura, politiche agroalimentari e pesca											
01 - Programma 01 - Sviluppo del settore agricolo e del sistema agroalimentare	0,00	1.529.500,00	640.000,00	500.000,00	0,00	2.669.500,00	0,00	0,00	0,00	0,00	0,00
02 - Programma 02 - Caccia e pesca	0,00	40.000,00	0,00	0,00	0,00	40.000,00	0,00	0,00	0,00	0,00	0,00
03 - Programma 03 - Politica regionale unitaria per l'agricoltura, i sistemi agroalimentari, la caccia e la pesca	0,00	500.000,00	65.800.000,00	0,00	0,00	66.300.000,00	0,00	0,00	0,00	0,00	0,00
Totale Missione 16 - Agricoltura, politiche agroalimentari e pesca	**0,00**	**2.069.500,00**	**66.440.000,00**	**500.000,00**	**0,00**	**69.009.500,00**	**0,00**	**0,00**	**0,00**	**0,00**	**0,00**
17 - Missione 17 - Energia e diversificazione delle fonti energetiche											
01 - Programma 01 - Fonti energetiche	0,00	0,00	6.000.000,00	0,00	0,00	6.000.000,00	0,00	0,00	0,00	0,00	0,00
02 - Programma 02 - Politica regionale unitaria per l'energia e la diversificazione delle fonti energetiche	0,00	0,00	7.349.693,82	0,00	0,00	7.349.693,82	0,00	0,00	0,00	0,00	0,00
Totale Missione 17 - Energia e diversificazione delle fonti energetiche	**0,00**	**0,00**	**13.349.693,82**	**0,00**	**0,00**	**13.349.693,82**	**0,00**	**0,00**	**0,00**	**0,00**	**0,00**

REGIONE PUGLIA SEZIONE BILANCIO E RAGIONERIA

BILANCIO DI PREVISIONE 2018-2020

SPESE IN CONTO CAPITALE E SPESE PER INCREMENTO DI ATTIVITA' FINANZIARIE - PREVISIONI DI COMPETENZA

PROSPETTO DELLE SPESE DI BILANCIO PER MISSIONI, PROGRAMMI E MACROAGGREGATI

REGIONE PUGLIA

ESERCIZIO FINANZIARIO 2018

29/12/2017

MISSIONI E PROGRAMMI \ MACROAGGREGATI	Tributi in conto capitale a carico dell'ente	Investimenti fissi lordi	Contributi agli investimenti	Trasferimenti in conto capitale	Altre spese in conto capitale	Totale SPESE IN CONTO CAPITALE	Acquisizioni di attività finanziarie	Concessione crediti di breve termine	Concessione crediti di medio - lungo termine	Altre spese per incremento di attività finanziarie	Totale SPESE PER INCREMENTO DI ATTIVITA' FINANZIARIE
	201	202	203	204	205	200	301	302	303	304	300
18 - Missione 18 - Relazioni con le altre autonomie territoriali e locali											
01 - Programma 01 - Relazioni finanziarie con le altre autonomie territoriali	0,00	0,00	200.000,00	0,00	0,00	200.000,00	0,00	0,00	201.101,65	0,00	201.101,65
Totale Missione 18 - Relazioni con le altre autonomie territoriali e locali	**0,00**	**0,00**	**200.000,00**	**0,00**	**0,00**	**200.000,00**	**0,00**	**0,00**	**201.101,65**	**0,00**	**201.101,65**
19 - Missione 19 - Relazioni internazionali											
02 - Programma 02 - Cooperazione territoriale	0,00	269.875,14	0,00	0,00	0,00	269.875,14	0,00	0,00	0,00	0,00	0,00
Totale Missione 19 - Relazioni internazionali	**0,00**	**269.875,14**	**0,00**	**0,00**	**0,00**	**269.875,14**	**0,00**	**0,00**	**0,00**	**0,00**	**0,00**
20 - Missione 20 - Fondi e accantonamenti											
01 - Programma 01 - Fondo di riserva	0,00	0,00	0,00	0,00	2.000.000,00	2.000.000,00	0,00	0,00	0,00	0,00	0,00
02 - Programma 02 - Fondo crediti di dubbia esigibilità	0,00	0,00	0,00	0,00	0,00	0,00	0,00	0,00	0,00	0,00	0,00
03 - Programma 03 - Altri fondi	0,00	0,00	0,00	0,00	54.616.138,91	54.616.138,91	0,00	0,00	0,00	0,00	0,00
Totale Missione 20 - Fondi e accantonamenti	**0,00**	**0,00**	**0,00**	**0,00**	**56.616.138,91**	**56.616.138,91**	**0,00**	**0,00**	**0,00**	**0,00**	**0,00**
50 - Missione 50 - Debito pubblico											
02 - Programma 02 - Quota capitale ammortamento mutui e prestiti obbligazionari	0,00	0,00	0,00	0,00	0,00	0,00	0,00	0,00	0,00	0,00	0,00
Totale Missione 50 - Debito pubblico	**0,00**	**0,00**	**0,00**	**0,00**	**0,00**	**0,00**	**0,00**	**0,00**	**0,00**	**0,00**	**0,00**
Totale Macroaggregati	**0,00**	**45.203.214,51**	**2.041.373.289,53**	**255.607.101,65**	**58.405.023,77**	**2.400.588.629,46**	**0,00**	**0,00**	**451.101,65**	**1.500.000.000,00**	**1.500.451.101,65**

REGIONE PUGLIA - SEZIONE BILANCIO E RAGIONERIA

REGIONE PUGLIA

Allegato I

Allegato n.12/4- Bilancio di previsione al D.Lgs 118/2011

BILANCIO DI PREVISIONE 2018-2020

SPESE IN CONTO CAPITALE E SPESE PER INCREMENTO DI ATTIVITA' FINANZIARIE - PREVISIONI DI COMPETENZA

PROSPETTO DELLE SPESE DI BILANCIO PER MISSIONI, PROGRAMMI E MACROAGGREGATI

ESERCIZIO FINANZIARIO 2019

29/12/2017

MISSIONI E PROGRAMMI \ MACROAGGREGATI	Tributi in conto capitale a carico dell'ente	Investimenti fissi lordi	Contributi agli investimenti	Trasferimenti in conto capitale	Altre spese in conto capitale	Totale SPESE IN CONTO CAPITALE	Acquisizioni di attività finanziarie	Concessione crediti di breve termine	Concessione crediti di medio - lungo termine	Altre spese per incremento di attività finanziarie	Totale SPESE PER INCREMENTO DI ATTIVITA' FINANZIARIE
	201	202	203	204	205	200	301	302	303	304	300
01 - Missione 01 - Servizi istituzionali, generali e di gestione											
02 - Programma 02 - Segreteria generale	0,00	10.000,00	0,00	0,00	0,00	10.000,00	0,00	0,00	0,00	0,00	0,00
03 - Programma 03 - Gestione economica, finanziaria, programmazione, provveditorato	0,00	6.750.000,00	500.000,00	0,00	0,00	7.250.000,00	0,00	0,00	0,00	1.500.000.000,00	1.500.000.000,00
05 - Programma 05 - Gestione dei beni demaniali e patrimoniali	0,00	4.942.500,00	7.500,00	0,00	0,00	4.950.000,00	0,00	0,00	0,00	0,00	0,00
06 - Programma 06 - Ufficio tecnico	0,00	0,00	0,00	0,00	0,00	0,00	0,00	0,00	0,00	0,00	0,00
07 - Programma 07 - Elezioni e consultazioni popolari - Anagrafe e stato civile	0,00	0,00	0,00	0,00	0,00	0,00	0,00	0,00	0,00	0,00	0,00
08 - Programma 08 - Statistica e sistemi informativi	0,00	70.000,00	0,00	0,00	0,00	70.000,00	0,00	0,00	0,00	0,00	0,00
10 - Programma 10 - Risorse umane	0,00	1.500,00	0,00	0,00	0,00	1.500,00	0,00	0,00	0,00	0,00	0,00
11 - Programma 11 - Altri servizi generali	0,00	10.000,00	0,00	0,00	0,00	10.000,00	0,00	0,00	0,00	0,00	0,00
12 - Programma 12 - Politica regionale unitaria per i servizi istituzionali, generali e di gestione	0,00	7.661.555,50	2.114.992,45	0,00	0,00	9.776.547,95	0,00	0,00	0,00	0,00	0,00
Totale Missione 01 - Servizi istituzionali, generali e di gestione	**0,00**	**19.445.555,50**	**2.622.492,45**	**0,00**	**0,00**	**22.068.047,95**	**0,00**	**0,00**	**0,00**	**1.500.000.000,00**	**1.500.000.000,00**
03 - Missione 03 - Ordine pubblico e sicurezza											
01 - Programma 01 - Polizia locale e amministrativa	0,00	0,00	20.000,00	0,00	0,00	20.000,00	0,00	0,00	0,00	0,00	0,00
03 - Programma 03 - Politica regionale unitaria per l'ordine pubblico e la sicurezza	0,00	0,00	500.000,00	0,00	0,00	500.000,00	0,00	0,00	0,00	0,00	0,00
Totale Missione 03 - Ordine pubblico e sicurezza	**0,00**	**0,00**	**520.000,00**	**0,00**	**0,00**	**520.000,00**	**0,00**	**0,00**	**0,00**	**0,00**	**0,00**

REGIONE PUGLIA SEZIONE BILANCIO E RAGIONERIA

BILANCIO DI PREVISIONE 2018-2020

SPESE IN CONTO CAPITALE E SPESE PER INCREMENTO DI ATTIVITA' FINANZIARIE - PREVISIONI DI COMPETENZA

PROSPETTO DELLE SPESE DI BILANCIO PER MISSIONI, PROGRAMMI E MACROAGGREGATI

REGIONE PUGLIA

ESERCIZIO FINANZIARIO 2019

29/12/2017

MISSIONI E PROGRAMMI \ MACROAGGREGATI	Tributi in conto capitale a carico dell'ente	Investimenti fissi lordi	Contributi agli investimenti	Trasferimenti in conto capitale	Altre spese in conto capitale	Totale SPESE IN CONTO CAPITALE	Acquisizioni di attività finanziarie	Concessione crediti di breve termine	Concessione crediti di medio - lungo termine	Altre spese per incremento di attività finanziarie	Totale SPESE PER INCREMENTO DI ATTIVITA' FINANZIARIE
	201	202	203	204	205	200	301	302	303	304	300
04 - Missione 04 - Istruzione e diritto allo studio											
03 - Programma 03 - Edilizia scolastica	0,00	0,00	0,00	0,00	0,00	0,00	0,00	0,00	0,00	0,00	0,00
08 - Programma 08 - Politica regionale unitaria per l'istruzione e il diritto allo studio	0,00	0,00	4.210.479,09	0,00	0,00	4.210.479,09	0,00	0,00	0,00	0,00	0,00
Totale Missione 04 - Istruzione e diritto allo studio	**0,00**	**0,00**	**4.210.479,09**	**0,00**	**0,00**	**4.210.479,09**	**0,00**	**0,00**	**0,00**	**0,00**	**0,00**
05 - Missione 05 - Tutela e valorizzazione dei beni e attività culturali											
01 - Programma 01 - Valorizzazione dei beni di interesse storico	0,00	0,00	1.450.000,00	0,00	0,00	1.450.000,00	0,00	0,00	0,00	0,00	0,00
02 - Programma 02 - Attività culturali e interventi diversi nel settore culturale	0,00	0,00	700.000,00	0,00	0,00	700.000,00	0,00	0,00	0,00	0,00	0,00
03 - Programma 03 - Politica regionale unitaria per la tutela dei beni e delle attività culturali	0,00	150.000,00	53.934.379,58	0,00	0,00	54.084.379,58	0,00	0,00	0,00	0,00	0,00
Totale Missione 05 - Tutela e valorizzazione dei beni e attività culturali	**0,00**	**150.000,00**	**56.084.379,58**	**0,00**	**0,00**	**56.234.379,58**	**0,00**	**0,00**	**0,00**	**0,00**	**0,00**
06 - Missione 06 - Politiche giovanili, sport e tempo libero											
01 - Programma 01 - Sport e tempo libero	0,00	0,00	5.250.000,00	0,00	0,00	5.250.000,00	0,00	0,00	0,00	0,00	0,00
03 - Programma 03 - Politica regionale unitaria per i giovani, lo sport e il tempo libero	0,00	0,00	0,00	0,00	0,00	0,00	0,00	0,00	0,00	0,00	0,00
Totale Missione 06 - Politiche giovanili, sport e tempo libero	**0,00**	**0,00**	**5.250.000,00**	**0,00**	**0,00**	**5.250.000,00**	**0,00**	**0,00**	**0,00**	**0,00**	**0,00**

REGIONE PUGLIA - SEZIONE BILANCIO E RAGIONERIA

REGIONE PUGLIA

Allegato I

Allegato n.12/4- Bilancio di previsione al D.Lgs 118/2011

BILANCIO DI PREVISIONE 2018-2020

SPESE IN CONTO CAPITALE E SPESE PER INCREMENTO DI ATTIVITA' FINANZIARIE - PREVISIONI DI COMPETENZA

PROSPETTO DELLE SPESE DI BILANCIO PER MISSIONI, PROGRAMMI E MACROAGGREGATI

ESERCIZIO FINANZIARIO 2019

29/12/2017

MISSIONI E PROGRAMMI \ MACROAGGREGATI	Tributi in conto capitale a carico dell'ente	Investimenti fissi lordi	Contributi agli investimenti	Trasferimenti in conto capitale	Altre spese in conto capitale	Totale SPESE IN CONTO CAPITALE	Acquisizioni di attività finanziarie	Concessione crediti di breve termine	Concessione crediti di medio - lungo termine	Altre spese per incremento di attività finanziarie	Totale SPESE PER INCREMENTO DI ATTIVITA' FINANZIARIE
	201	202	203	204	205	200	301	302	303	304	300
07 - Missione 07 - Turismo											
01 - Programma 01 - Sviluppo e valorizzazione del turismo	0,00	0,00	150.000,00	1.330.000,00	0,00	1.480.000,00	0,00	0,00	0,00	0,00	0,00
02 - Programma 02 - Politica regionale unitaria per il turismo	0,00	0,00	0,00	0,00	0,00	0,00	0,00	0,00	0,00	0,00	0,00
Totale Missione 07 - Turismo	**0,00**	**0,00**	**150.000,00**	**1.330.000,00**	**0,00**	**1.480.000,00**	**0,00**	**0,00**	**0,00**	**0,00**	**0,00**
08 - Missione 08 - Assetto del territorio ed edilizia abitativa											
01 - Programma 01 - Urbanistica e assetto del territorio	0,00	7.150.000,00	1.000.000,00	0,00	0,00	8.150.000,00	0,00	0,00	0,00	0,00	0,00
02 - Programma 02 - Edilizia residenziale pubblica e locale e piani di edilizia economico-popolare	0,00	0,00	1.050.000,00	3.400.000,00	0,00	4.450.000,00	0,00	0,00	0,00	0,00	0,00
03 - Programma 03 - Politica regionale unitaria per l'assetto del territorio e l'edilizia abitativa	0,00	0,00	2.371.829,71	0,00	0,00	2.371.829,71	0,00	0,00	0,00	0,00	0,00
Totale Missione 08 - Assetto del territorio ed edilizia abitativa	**0,00**	**7.150.000,00**	**4.421.829,71**	**3.400.000,00**	**0,00**	**14.971.829,71**	**0,00**	**0,00**	**0,00**	**0,00**	**0,00**

REGIONE PUGLIA - SEZIONE BILANCIO E RAGIONERIA

BILANCIO DI PREVISIONE 2018-2020

SPESE IN CONTO CAPITALE E SPESE PER INCREMENTO DI ATTIVITA' FINANZIARIE - PREVISIONI DI COMPETENZA

PROSPETTO DELLE SPESE DI BILANCIO PER MISSIONI, PROGRAMMI E MACROAGGREGATI

REGIONE PUGLIA

ESERCIZIO FINANZIARIO 2019

29/12/2017

MISSIONI E PROGRAMMI \ MACROAGGREGATI	Tributi in conto capitale a carico dell'ente	Investimenti fissi lordi	Contributi agli investimenti	Trasferimenti in conto capitale	Altre spese in conto capitale	Totale SPESE IN CONTO CAPITALE	Acquisizioni di attività finanziarie	Concessione crediti di breve termine	Concessione crediti di medio - lungo termine	Altre spese per incremento di attività finanziarie	Totale SPESE PER INCREMENTO DI ATTIVITA' FINANZIARIE
	201	202	203	204	205	200	301	302	303	304	300
09 - Missione 09 - Sviluppo sostenibile e tutela del territorio e dell'ambiente											
01 - Programma 01 - Difesa del suolo	0,00	0,00	5.788.884,86	0,00	0,00	5.788.884,86	0,00	0,00	0,00	0,00	0,00
02 - Programma 02 - Tutela, valorizzazione e recupero ambientale	0,00	0,00	320.000,00	0,00	0,00	320.000,00	0,00	0,00	0,00	0,00	0,00
03 - Programma 03 - Rifiuti	0,00	0,00	0,00	0,00	0,00	0,00	0,00	0,00	0,00	0,00	0,00
04 - Programma 04 - Servizio idrico integrato	0,00	0,00	0,00	0,00	0,00	0,00	0,00	0,00	0,00	0,00	0,00
05 - Programma 05 - Aree protette, parchi naturali, protezione naturalistica e forestazione	0,00	0,00	0,00	0,00	0,00	0,00	0,00	0,00	0,00	0,00	0,00
08 - Programma 08 - Qualità dell'aria e riduzione dell'inquinamento	0,00	0,00	6.000.000,00	0,00	0,00	6.000.000,00	0,00	0,00	0,00	0,00	0,00
09 - Programma 09 - Politica regionale unitaria per lo sviluppo sostenibile e la tutela del territorio e dell'ambiente	0,00	1.340.750,00	195.016.754,69	0,00	0,00	196.357.504,69	0,00	0,00	0,00	0,00	0,00
Totale Missione 09 - Sviluppo sostenibile e tutela del territorio e dell'ambiente	**0,00**	**1.340.750,00**	**207.125.639,55**	**0,00**	**0,00**	**208.466.389,55**	**0,00**	**0,00**	**0,00**	**0,00**	**0,00**

REGIONE PUGLIA SEZIONE BILANCIO E RAGIONERIA

REGIONE PUGLIA

Allegato I

Allegato n.12/4- Bilancio di previsione al D.Lgs 118/2011

BILANCIO DI PREVISIONE 2018-2020

SPESE IN CONTO CAPITALE E SPESE PER INCREMENTO DI ATTIVITA' FINANZIARIE - PREVISIONI DI COMPETENZA

PROSPETTO DELLE SPESE DI BILANCIO PER MISSIONI, PROGRAMMI E MACROAGGREGATI

ESERCIZIO FINANZIARIO 2019

29/12/2017

MISSIONI E PROGRAMMI \ MACROAGGREGATI	Tributi in conto capitale a carico dell'ente	Investimenti fissi lordi	Contributi agli investimenti	Trasferimenti in conto capitale	Altre spese in conto capitale	Totale SPESE IN CONTO CAPITALE	Acquisizioni di attività finanziarie	Concessione crediti di breve termine	Concessione crediti di medio - lungo termine	Altre spese per incremento di attività finanziarie	Totale SPESE PER INCREMENTO DI ATTIVITA' FINANZIARIE
	201	202	203	204	205	200	301	302	303	304	300
10 - Missione 10 - Trasporti e diritto alla mobilità											
01 - Programma 01 - Trasporto ferroviario	0,00	0,00	1.302.031,00	0,00	0,00	1.302.031,00	0,00	0,00	0,00	0,00	0,00
02 - Programma 02 - Trasporto pubblico locale	0,00	0,00	5.556.516,99	0,00	0,00	5.556.516,99	0,00	0,00	0,00	0,00	0,00
03 - Programma 03 - Trasporto per vie d'acqua	0,00	500.000,00	0,00	0,00	0,00	500.000,00	0,00	0,00	0,00	0,00	0,00
04 - Programma 04 - Altre modalità di trasporto	0,00	0,00	0,00	0,00	0,00	0,00	0,00	0,00	0,00	0,00	0,00
05 - Programma 05 - Viabilità e infrastrutture stradali	0,00	3.500.000,00	2.040.200,14	18.993.930,46	0,00	24.534.130,60	0,00	0,00	250.000,00	0,00	250.000,00
06 - Programma 06 - Politica regionale unitaria per i trasporti e il diritto alla mobilità	0,00	0,00	91.142.596,03	0,00	0,00	91.142.596,03	0,00	0,00	0,00	0,00	0,00
Totale Missione 10 - Trasporti e diritto alla mobilità	**0,00**	**4.000.000,00**	**100.041.344,16**	**18.993.930,46**	**0,00**	**123.035.274,62**	**0,00**	**0,00**	**250.000,00**	**0,00**	**250.000,00**
11 - Missione 11 - Soccorso civile											
01 - Programma 01 - Sistema di protezione civile	0,00	745.000,00	0,00	0,00	0,00	745.000,00	0,00	0,00	0,00	0,00	0,00
02 - Programma 02 - Interventi a seguito di calamità naturali	0,00	800.000,00	3.700.000,00	1.500.000,00	0,00	6.000.000,00	0,00	0,00	0,00	0,00	0,00
03 - Programma 03 - Politica regionale unitaria per il soccorso e la protezione civile	0,00	0,00	0,00	0,00	0,00	0,00	0,00	0,00	0,00	0,00	0,00
Totale Missione 11 - Soccorso civile	**0,00**	**1.545.000,00**	**3.700.000,00**	**1.500.000,00**	**0,00**	**6.745.000,00**	**0,00**	**0,00**	**0,00**	**0,00**	**0,00**

REGIONE PUGLIA SEZIONE BILANCIO E RAGIONERIA

BILANCIO DI PREVISIONE 2018-2020

SPESE IN CONTO CAPITALE E SPESE PER INCREMENTO DI ATTIVITA' FINANZIARIE - PREVISIONI DI COMPETENZA

PROSPETTO DELLE SPESE DI BILANCIO PER MISSIONI, PROGRAMMI E MACROAGGREGATI

REGIONE PUGLIA

ESERCIZIO FINANZIARIO 2019

29/12/2017

MISSIONI E PROGRAMMI \ MACROAGGREGATI	Tributi in conto capitale a carico dell'ente	Investimenti fissi lordi	Contributi agli investimenti	Trasferimenti in conto capitale	Altre spese in conto capitale	Totale SPESE IN CONTO CAPITALE	Acquisizioni di attività finanziarie	Concessione crediti di breve termine	Concessione crediti di medio - lungo termine	Altre spese per incremento di attività finanziarie	Totale SPESE PER INCREMENTO DI ATTIVITA' FINANZIARIE
	201	202	203	204	205	200	301	302	303	304	300
12 - Missione 12 - Diritti sociali, politiche sociali e famiglia											
01 - Programma 01 - Interventi per l'infanzia e i minori e per asili nido	0,00	0,00	0,00	0,00	0,00	0,00	0,00	0,00	0,00	0,00	0,00
04 - Programma 04 - Interventi per soggetti a rischio di esclusione sociale	0,00	0,00	0,00	0,00	0,00	0,00	0,00	0,00	0,00	0,00	0,00
05 - Programma 05 - Interventi per le famiglie	0,00	0,00	0,00	0,00	0,00	0,00	0,00	0,00	0,00	0,00	0,00
06 - Programma 06 - Interventi per il diritto alla casa	0,00	0,00	250.000,00	0,00	0,00	250.000,00	0,00	0,00	0,00	0,00	0,00
07 - Programma 07 - Programmazione e governo della rete dei servizi sociosanitari e sociali	0,00	0,00	0,00	0,00	0,00	0,00	0,00	0,00	0,00	0,00	0,00
10 - Programma 10 - Politica regionale unitaria per i diritti sociali e la famiglia	0,00	0,00	16.938.926,25	0,00	0,00	16.938.926,25	0,00	0,00	0,00	0,00	0,00
Totale Missione 12 - Diritti sociali, politiche sociali e famiglia	**0,00**	**0,00**	**17.188.926,25**	**0,00**	**0,00**	**17.188.926,25**	**0,00**	**0,00**	**0,00**	**0,00**	**0,00**

REGIONE PUGLIA SEZIONE BILANCIO E RAGIONERIA

REGIONE PUGLIA

Allegato I

Allegato n.12/4- Bilancio di previsione al D.Lgs 118/2011

BILANCIO DI PREVISIONE 2018-2020

SPESE IN CONTO CAPITALE E SPESE PER INCREMENTO DI ATTIVITA' FINANZIARIE - PREVISIONI DI COMPETENZA

PROSPETTO DELLE SPESE DI BILANCIO PER MISSIONI, PROGRAMMI E MACROAGGREGATI

ESERCIZIO FINANZIARIO 2019

29/12/2017

MISSIONI E PROGRAMMI \ MACROAGGREGATI	Tributi in conto capitale a carico dell'ente	Investimenti fissi lordi	Contributi agli investimenti	Trasferimenti in conto capitale	Altre spese in conto capitale	Totale SPESE IN CONTO CAPITALE	Acquisizioni di attività finanziarie	Concessione crediti di breve termine	Concessione crediti di medio - lungo termine	Altre spese per incremento di attività finanziarie	Totale SPESE PER INCREMENTO DI ATTIVITA' FINANZIARIE
	201	202	203	204	205	200	301	302	303	304	300
13 - Missione 13 - Tutela della salute											
01 - Programma 01 - Servizio sanitario regionale - finanziamento ordinario corrente per la garanzia dei LEA	0,00	0,00	155.000.000,00	0,00	0,00	155.000.000,00	0,00	0,00	0,00	0,00	0,00
04 - Programma 04 - Servizio sanitario regionale - ripiano di disavanzi sanitari relativi ad esercizi pregressi	0,00	0,00	0,00	3.000.000,00	0,00	3.000.000,00	0,00	0,00	0,00	0,00	0,00
05 - Programma 05 - Servizio sanitario regionale - investimenti sanitari	0,00	0,00	16.532.000,00	0,00	0,00	16.532.000,00	0,00	0,00	0,00	0,00	0,00
07 - Programma 07 - Ulteriori spese in materia sanitaria	0,00	0,00	0,00	0,00	0,00	0,00	0,00	0,00	0,00	0,00	0,00
08 - Programma 08 - Politica regionale unitaria per la tutela della salute	0,00	0,00	7.739.703,09	0,00	0,00	7.739.703,09	0,00	0,00	0,00	0,00	0,00
Totale Missione 13 - Tutela della salute	**0,00**	**0,00**	**179.271.703,09**	**3.000.000,00**	**0,00**	**182.271.703,09**	**0,00**	**0,00**	**0,00**	**0,00**	**0,00**
14 - Missione 14 - Sviluppo economico e competitività											
01 - Programma 01 - Industria PMI e Artigianato	0,00	0,00	0,00	0,00	0,00	0,00	0,00	0,00	0,00	0,00	0,00
02 - Programma 02 - Commercio - reti distributive - tutela dei consumatori	0,00	0,00	3.830.000,00	0,00	0,00	3.830.000,00	0,00	0,00	0,00	0,00	0,00
03 - Programma 03 - Ricerca e innovazione	0,00	0,00	0,00	0,00	0,00	0,00	0,00	0,00	0,00	0,00	0,00
04 - Programma 04 - Reti e altri servizi di pubblica utilità	0,00	0,00	0,00	0,00	0,00	0,00	0,00	0,00	0,00	0,00	0,00
05 - Programma 05 - Politica regionale unitaria per lo sviluppo economico e la competitività	0,00	0,00	850.763.807,14	0,00	0,00	850.763.807,14	0,00	0,00	0,00	0,00	0,00
Totale Missione 14 - Sviluppo economico e competitività	**0,00**	**0,00**	**854.593.807,14**	**0,00**	**0,00**	**854.593.807,14**	**0,00**	**0,00**	**0,00**	**0,00**	**0,00**

REGIONE PUGLIA SEZIONE BILANCIO E RAGIONERIA

BILANCIO DI PREVISIONE 2018-2020

SPESE IN CONTO CAPITALE E SPESE PER INCREMENTO DI ATTIVITA' FINANZIARIE - PREVISIONI DI COMPETENZA

PROSPETTO DELLE SPESE DI BILANCIO PER MISSIONI, PROGRAMMI E MACROAGGREGATI

REGIONE PUGLIA

ESERCIZIO FINANZIARIO 2019

29/12/2017

MISSIONI E PROGRAMMI \ MACROAGGREGATI	Tributi in conto capitale a carico dell'ente	Investimenti fissi lordi	Contributi agli investimenti	Trasferimenti in conto capitale	Altre spese in conto capitale	Totale SPESE IN CONTO CAPITALE	Acquisizioni di attività finanziarie	Concessione crediti di breve termine	Concessione crediti di medio - lungo termine	Altre spese per incremento di attività finanziarie	Totale SPESE PER INCREMENTO DI ATTIVITA' FINANZIARIE
	201	202	203	204	205	200	301	302	303	304	300
15 - Missione 15 - Politiche per il lavoro e la formazione professionale											
03 - Programma 03 - Sostegno all'occupazione	0,00	0,00	0,00	0,00	0,00	0,00	0,00	0,00	0,00	0,00	0,00
04 - Programma 04 - Politica regionale unitaria per il lavoro e la formazione professionale	0,00	0,00	0,00	0,00	0,00	0,00	0,00	0,00	0,00	0,00	0,00
Totale Missione 15 - Politiche per il lavoro e la formazione professionale	**0,00**	**0,00**	**0,00**	**0,00**	**0,00**	**0,00**	**0,00**	**0,00**	**0,00**	**0,00**	**0,00**
16 - Missione 16 - Agricoltura, politiche agroalimentari e pesca											
01 - Programma 01 - Sviluppo del settore agricolo e del sistema agroalimentare	0,00	1.529.500,00	400.000,00	500.000,00	0,00	2.429.500,00	0,00	0,00	0,00	0,00	0,00
02 - Programma 02 - Caccia e pesca	0,00	40.000,00	0,00	0,00	0,00	40.000,00	0,00	0,00	0,00	0,00	0,00
03 - Programma 03 - Politica regionale unitaria per l'agricoltura, i sistemi agroalimentari, la caccia e la pesca	0,00	500.000,00	63.600.000,00	0,00	0,00	64.100.000,00	0,00	0,00	0,00	0,00	0,00
Totale Missione 16 - Agricoltura, politiche agroalimentari e pesca	**0,00**	**2.069.500,00**	**64.000.000,00**	**500.000,00**	**0,00**	**66.569.500,00**	**0,00**	**0,00**	**0,00**	**0,00**	**0,00**
17 - Missione 17 - Energia e diversificazione delle fonti energetiche											
01 - Programma 01 - Fonti energetiche	0,00	0,00	3.000.000,00	0,00	0,00	3.000.000,00	0,00	0,00	0,00	0,00	0,00
02 - Programma 02 - Politica regionale unitaria per l'energia e la diversificazione delle fonti energetiche	0,00	0,00	3.277.017,74	0,00	0,00	3.277.017,74	0,00	0,00	0,00	0,00	0,00
Totale Missione 17 - Energia e diversificazione delle fonti energetiche	**0,00**	**0,00**	**6.277.017,74**	**0,00**	**0,00**	**6.277.017,74**	**0,00**	**0,00**	**0,00**	**0,00**	**0,00**

REGIONE PUGLIA SEZIONE BILANCIO E RAGIONERIA

REGIONE PUGLIA

Allegato I

Allegato n.12/4- Bilancio di previsione al D.Lgs 118/2011

BILANCIO DI PREVISIONE 2018-2020

SPESE IN CONTO CAPITALE E SPESE PER INCREMENTO DI ATTIVITA' FINANZIARIE - PREVISIONI DI COMPETENZA

PROSPETTO DELLE SPESE DI BILANCIO PER MISSIONI, PROGRAMMI E MACROAGGREGATI

ESERCIZIO FINANZIARIO 2019

29/12/2017

MISSIONI E PROGRAMMI \ MACROAGGREGATI	Tributi in conto capitale a carico dell'ente	Investimenti fissi lordi	Contributi agli investimenti	Trasferimenti in conto capitale	Altre spese in conto capitale	Totale SPESE IN CONTO CAPITALE	Acquisizioni di attività finanziarie	Concessione crediti di breve termine	Concessione crediti di medio - lungo termine	Altre spese per incremento di attività finanziarie	Totale SPESE PER INCREMENTO DI ATTIVITA' FINANZIARIE
	201	202	203	204	205	200	301	302	303	304	300
18 - Missione 18 - Relazioni con le altre autonomie territoriali e locali											
01 - Programma 01 - Relazioni finanziarie con le altre autonomie territoriali	0,00	0,00	200.000,00	0,00	0,00	200.000,00	0,00	0,00	201.101,65	0,00	201.101,65
Totale Missione 18 - Relazioni con le altre autonomie territoriali e locali	**0,00**	**0,00**	**200.000,00**	**0,00**	**0,00**	**200.000,00**	**0,00**	**0,00**	**201.101,65**	**0,00**	**201.101,65**
19 - Missione 19 - Relazioni internazionali											
02 - Programma 02 - Cooperazione territoriale	0,00	144.875,14	0,00	0,00	0,00	144.875,14	0,00	0,00	0,00	0,00	0,00
Totale Missione 19 - Relazioni internazionali	**0,00**	**144.875,14**	**0,00**	**0,00**	**0,00**	**144.875,14**	**0,00**	**0,00**	**0,00**	**0,00**	**0,00**
20 - Missione 20 - Fondi e accantonamenti											
01 - Programma 01 - Fondo di riserva	0,00	0,00	0,00	0,00	2.000.000,00	2.000.000,00	0,00	0,00	0,00	0,00	0,00
02 - Programma 02 - Fondo crediti di dubbia esigibilità	0,00	0,00	0,00	0,00	0,00	0,00	0,00	0,00	0,00	0,00	0,00
03 - Programma 03 - Altri fondi	0,00	0,00	0,00	0,00	99.077.282,20	99.077.282,20	0,00	0,00	0,00	0,00	0,00
Totale Missione 20 - Fondi e accantonamenti	**0,00**	**0,00**	**0,00**	**0,00**	**101.077.282,20**	**101.077.282,20**	**0,00**	**0,00**	**0,00**	**0,00**	**0,00**
50 - Missione 50 - Debito pubblico											
02 - Programma 02 - Quota capitale ammortamento mutui e prestiti obbligazionari	0,00	0,00	0,00	0,00	0,00	0,00	0,00	0,00	0,00	0,00	0,00
Totale Missione 50 - Debito pubblico	**0,00**	**0,00**	**0,00**	**0,00**	**0,00**	**0,00**	**0,00**	**0,00**	**0,00**	**0,00**	**0,00**
Totale Macroaggregati	**0,00**	**35.845.680,64**	**1.505.657.618,76**	**28.723.930,46**	**101.077.282,20**	**1.671.304.512,06**	**0,00**	**0,00**	**451.101,65**	**1.500.000.000,00**	**1.500.451.101,65**

REGIONE PUGLIA SEZIONE BILANCIO E RAGIONERIA

BILANCIO DI PREVISIONE 2018-2020

SPESE IN CONTO CAPITALE E SPESE PER INCREMENTO DI ATTIVITA' FINANZIARIE - PREVISIONI DI COMPETENZA

PROSPETTO DELLE SPESE DI BILANCIO PER MISSIONI, PROGRAMMI E MACROAGGREGATI

REGIONE PUGLIA

ESERCIZIO FINANZIARIO 2020

29/12/2017

MISSIONI E PROGRAMMI \ MACROAGGREGATI	Tributi in conto capitale a carico dell'ente	Investimenti fissi lordi	Contributi agli investimenti	Trasferimenti in conto capitale	Altre spese in conto capitale	Totale SPESE IN CONTO CAPITALE	Acquisizioni di attività finanziarie	Concessione crediti di breve termine	Concessione crediti di medio - lungo termine	Altre spese per incremento di attività finanziarie	Totale SPESE PER INCREMENTO DI ATTIVITA' FINANZIARIE
	201	202	203	204	205	200	301	302	303	304	300
01 - Missione 01 - Servizi istituzionali, generali e di gestione											
02 - Programma 02 - Segreteria generale	0,00	10.000,00	0,00	0,00	0,00	10.000,00	0,00	0,00	0,00	0,00	0,00
03 - Programma 03 - Gestione economica, finanziaria, programmazione, provveditorato	0,00	5.750.000,00	500.000,00	0,00	0,00	6.250.000,00	0,00	0,00	0,00	1.500.000.000,00	1.500.000.000,00
05 - Programma 05 - Gestione dei beni demaniali e patrimoniali	0,00	4.942.500,00	7.500,00	0,00	0,00	4.950.000,00	0,00	0,00	0,00	0,00	0,00
06 - Programma 06 - Ufficio tecnico	0,00	0,00	0,00	0,00	0,00	0,00	0,00	0,00	0,00	0,00	0,00
07 - Programma 07 - Elezioni e consultazioni popolari - Anagrafe e stato civile	0,00	0,00	0,00	0,00	0,00	0,00	0,00	0,00	0,00	0,00	0,00
08 - Programma 08 - Statistica e sistemi informativi	0,00	70.000,00	0,00	0,00	0,00	70.000,00	0,00	0,00	0,00	0,00	0,00
10 - Programma 10 - Risorse umane	0,00	1.500,00	0,00	0,00	0,00	1.500,00	0,00	0,00	0,00	0,00	0,00
11 - Programma 11 - Altri servizi generali	0,00	10.000,00	0,00	0,00	0,00	10.000,00	0,00	0,00	0,00	0,00	0,00
12 - Programma 12 - Politica regionale unitaria per i servizi istituzionali, generali e di gestione	0,00	9.665.524,14	2.274.342,17	0,00	0,00	11.939.866,31	0,00	0,00	0,00	0,00	0,00
Totale Missione 01 - Servizi istituzionali, generali e di gestione	**0,00**	**20.449.524,14**	**2.781.842,17**	**0,00**	**0,00**	**23.231.366,31**	**0,00**	**0,00**	**0,00**	**1.500.000.000,00**	**1.500.000.000,00**
03 - Missione 03 - Ordine pubblico e sicurezza											
01 - Programma 01 - Polizia locale e amministrativa	0,00	0,00	20.000,00	0,00	0,00	20.000,00	0,00	0,00	0,00	0,00	0,00
03 - Programma 03 - Politica regionale unitaria per l'ordine pubblico e la sicurezza	0,00	0,00	500.000,00	0,00	0,00	500.000,00	0,00	0,00	0,00	0,00	0,00
Totale Missione 03 - Ordine pubblico e sicurezza	**0,00**	**0,00**	**520.000,00**	**0,00**	**0,00**	**520.000,00**	**0,00**	**0,00**	**0,00**	**0,00**	**0,00**

REGIONE PUGLIA - SEZIONE BILANCIO E RAGIONERIA

REGIONE PUGLIA

Allegato I

Allegato n.12/4- Bilancio di previsione al D.Lgs 118/2011

BILANCIO DI PREVISIONE 2018-2020

SPESE IN CONTO CAPITALE E SPESE PER INCREMENTO DI ATTIVITA' FINANZIARIE - PREVISIONI DI COMPETENZA

PROSPETTO DELLE SPESE DI BILANCIO PER MISSIONI, PROGRAMMI E MACROAGGREGATI

ESERCIZIO FINANZIARIO 2020

29/12/2017

MISSIONI E PROGRAMMI \ MACROAGGREGATI	Tributi in conto capitale a carico dell'ente	Investimenti fissi lordi	Contributi agli investimenti	Trasferimenti in conto capitale	Altre spese in conto capitale	Totale SPESE IN CONTO CAPITALE	Acquisizioni di attività finanziarie	Concessione crediti di breve termine	Concessione crediti di medio - lungo termine	Altre spese per incremento di attività finanziarie	Totale SPESE PER INCREMENTO DI ATTIVITA' FINANZIARIE
	201	202	203	204	205	200	301	302	303	304	300
04 - Missione 04 - Istruzione e diritto allo studio											
03 - Programma 03 - Edilizia scolastica	0,00	0,00	0,00	0,00	0,00	0,00	0,00	0,00	0,00	0,00	0,00
08 - Programma 08 - Politica regionale unitaria per l'istruzione e il diritto allo studio	0,00	0,00	368.500,07	0,00	0,00	368.500,07	0,00	0,00	0,00	0,00	0,00
Totale Missione 04 - Istruzione e diritto allo studio	**0,00**	**0,00**	**368.500,07**	**0,00**	**0,00**	**368.500,07**	**0,00**	**0,00**	**0,00**	**0,00**	**0,00**
05 - Missione 05 - Tutela e valorizzazione dei beni e attività culturali											
01 - Programma 01 - Valorizzazione dei beni di interesse storico	0,00	0,00	1.450.000,00	0,00	0,00	1.450.000,00	0,00	0,00	0,00	0,00	0,00
02 - Programma 02 - Attività culturali e interventi diversi nel settore culturale	0,00	0,00	700.000,00	0,00	0,00	700.000,00	0,00	0,00	0,00	0,00	0,00
03 - Programma 03 - Politica regionale unitaria per la tutela dei beni e delle attività culturali	0,00	150.000,00	3.888.180,74	0,00	0,00	4.038.180,74	0,00	0,00	0,00	0,00	0,00
Totale Missione 05 - Tutela e valorizzazione dei beni e attività culturali	**0,00**	**150.000,00**	**6.038.180,74**	**0,00**	**0,00**	**6.188.180,74**	**0,00**	**0,00**	**0,00**	**0,00**	**0,00**
06 - Missione 06 - Politiche giovanili, sport e tempo libero											
01 - Programma 01 - Sport e tempo libero	0,00	0,00	5.250.000,00	0,00	0,00	5.250.000,00	0,00	0,00	0,00	0,00	0,00
03 - Programma 03 - Politica regionale unitaria per i giovani, lo sport e il tempo libero	0,00	0,00	0,00	0,00	0,00	0,00	0,00	0,00	0,00	0,00	0,00
Totale Missione 06 - Politiche giovanili, sport e tempo libero	**0,00**	**0,00**	**5.250.000,00**	**0,00**	**0,00**	**5.250.000,00**	**0,00**	**0,00**	**0,00**	**0,00**	**0,00**

REGIONE PUGLIA SEZIONE BILANCIO E RAGIONERIA

BILANCIO DI PREVISIONE 2018-2020

SPESE IN CONTO CAPITALE E SPESE PER INCREMENTO DI ATTIVITA' FINANZIARIE - PREVISIONI DI COMPETENZA

PROSPETTO DELLE SPESE DI BILANCIO PER MISSIONI, PROGRAMMI E MACROAGGREGATI

REGIONE PUGLIA

ESERCIZIO FINANZIARIO 2020

29/12/2017

MISSIONI E PROGRAMMI \ MACROAGGREGATI	Tributi in conto capitale a carico dell'ente	Investimenti fissi lordi	Contributi agli investimenti	Trasferimenti in conto capitale	Altre spese in conto capitale	Totale SPESE IN CONTO CAPITALE	Acquisizioni di attività finanziarie	Concessione crediti di breve termine	Concessione crediti di medio - lungo termine	Altre spese per incremento di attività finanziarie	Totale SPESE PER INCREMENTO DI ATTIVITA' FINANZIARIE
	201	202	203	204	205	200	301	302	303	304	300
07 - Missione 07 - Turismo											
01 - Programma 01 - Sviluppo e valorizzazione del turismo	0,00	0,00	150.000,00	1.330.000,00	0,00	1.480.000,00	0,00	0,00	0,00	0,00	0,00
02 - Programma 02 - Politica regionale unitaria per il turismo	0,00	0,00	0,00	0,00	0,00	0,00	0,00	0,00	0,00	0,00	0,00
Totale Missione 07 - Turismo	**0,00**	**0,00**	**150.000,00**	**1.330.000,00**	**0,00**	**1.480.000,00**	**0,00**	**0,00**	**0,00**	**0,00**	**0,00**
08 - Missione 08 - Assetto del territorio ed edilizia abitativa											
01 - Programma 01 - Urbanistica e assetto del territorio	0,00	1.650.000,00	1.000.000,00	0,00	0,00	2.650.000,00	0,00	0,00	0,00	0,00	0,00
02 - Programma 02 - Edilizia residenziale pubblica e locale e piani di edilizia economico-popolare	0,00	0,00	1.050.000,00	1.952.403,92	0,00	3.002.403,92	0,00	0,00	0,00	0,00	0,00
03 - Programma 03 - Politica regionale unitaria per l'assetto del territorio e l'edilizia abitativa	0,00	0,00	2.096.762,99	0,00	0,00	2.096.762,99	0,00	0,00	0,00	0,00	0,00
Totale Missione 08 - Assetto del territorio ed edilizia abitativa	**0,00**	**1.650.000,00**	**4.146.762,99**	**1.952.403,92**	**0,00**	**7.749.166,91**	**0,00**	**0,00**	**0,00**	**0,00**	**0,00**

REGIONE PUGLIA SEZIONE BILANCIO E RAGIONERIA

REGIONE PUGLIA

Allegato I

Allegato n.12/4- Bilancio di previsione al D.Lgs 118/2011

BILANCIO DI PREVISIONE 2018-2020

SPESE IN CONTO CAPITALE E SPESE PER INCREMENTO DI ATTIVITA' FINANZIARIE - PREVISIONI DI COMPETENZA

PROSPETTO DELLE SPESE DI BILANCIO PER MISSIONI, PROGRAMMI E MACROAGGREGATI

ESERCIZIO FINANZIARIO 2020

29/12/2017

MISSIONI E PROGRAMMI \ MACROAGGREGATI	Tributi in conto capitale a carico dell'ente	Investimenti fissi lordi	Contributi agli investimenti	Trasferimenti in conto capitale	Altre spese in conto capitale	Totale SPESE IN CONTO CAPITALE	Acquisizioni di attività finanziarie	Concessione crediti di breve termine	Concessione crediti di medio - lungo termine	Altre spese per incremento di attività finanziarie	Totale SPESE PER INCREMENTO DI ATTIVITA' FINANZIARIE
	201	202	203	204	205	200	301	302	303	304	300
09 - Missione 09 - Sviluppo sostenibile e tutela del territorio e dell'ambiente											
01 - Programma 01 - Difesa del suolo	0,00	0,00	4.000.000,00	0,00	0,00	4.000.000,00	0,00	0,00	0,00	0,00	0,00
02 - Programma 02 - Tutela, valorizzazione e recupero ambientale	0,00	0,00	320.000,00	0,00	0,00	320.000,00	0,00	0,00	0,00	0,00	0,00
03 - Programma 03 - Rifiuti	0,00	0,00	0,00	0,00	0,00	0,00	0,00	0,00	0,00	0,00	0,00
04 - Programma 04 - Servizio idrico integrato	0,00	0,00	0,00	0,00	0,00	0,00	0,00	0,00	0,00	0,00	0,00
05 - Programma 05 - Aree protette, parchi naturali, protezione naturalistica e forestazione	0,00	0,00	0,00	0,00	0,00	0,00	0,00	0,00	0,00	0,00	0,00
08 - Programma 08 - Qualità dell'aria e riduzione dell'inquinamento	0,00	0,00	6.000.000,00	0,00	0,00	6.000.000,00	0,00	0,00	0,00	0,00	0,00
09 - Programma 09 - Politica regionale unitaria per lo sviluppo sostenibile e la tutela del territorio e dell'ambiente	0,00	1.277.000,00	171.770.816,92	0,00	0,00	173.047.816,92	0,00	0,00	0,00	0,00	0,00
Totale Missione 09 - Sviluppo sostenibile e tutela del territorio e dell'ambiente	**0,00**	**1.277.000,00**	**182.090.816,92**	**0,00**	**0,00**	**183.367.816,92**	**0,00**	**0,00**	**0,00**	**0,00**	**0,00**

REGIONE PUGLIA - SEZIONE BILANCIO E RAGIONERIA

BILANCIO DI PREVISIONE 2018-2020

SPESE IN CONTO CAPITALE E SPESE PER INCREMENTO DI ATTIVITA' FINANZIARIE - PREVISIONI DI COMPETENZA

PROSPETTO DELLE SPESE DI BILANCIO PER MISSIONI, PROGRAMMI E MACROAGGREGATI

REGIONE PUGLIA

ESERCIZIO FINANZIARIO 2020

29/12/2017

MISSIONI E PROGRAMMI \ MACROAGGREGATI	Tributi in conto capitale a carico dell'ente	Investimenti fissi lordi	Contributi agli investimenti	Trasferimenti in conto capitale	Altre spese in conto capitale	Totale SPESE IN CONTO CAPITALE	Acquisizioni di attività finanziarie	Concessione crediti di breve termine	Concessione crediti di medio - lungo termine	Altre spese per incremento di attività finanziarie	Totale SPESE PER INCREMENTO DI ATTIVITA' FINANZIARIE
	201	202	203	204	205	200	301	302	303	304	300
10 - Missione 10 - Trasporti e diritto alla mobilità											
01 - Programma 01 - Trasporto ferroviario	0,00	0,00	0,00	0,00	0,00	0,00	0,00	0,00	0,00	0,00	0,00
02 - Programma 02 - Trasporto pubblico locale	0,00	0,00	6.235.115,18	0,00	0,00	6.235.115,18	0,00	0,00	0,00	0,00	0,00
03 - Programma 03 - Trasporto per vie d'acqua	0,00	500.000,00	0,00	0,00	0,00	500.000,00	0,00	0,00	0,00	0,00	0,00
04 - Programma 04 - Altre modalità di trasporto	0,00	0,00	0,00	0,00	0,00	0,00	0,00	0,00	0,00	0,00	0,00
05 - Programma 05 - Viabilità e infrastrutture stradali	0,00	0,00	2.040.200,14	0,00	0,00	2.040.200,14	0,00	0,00	250.000,00	0,00	250.000,00
06 - Programma 06 - Politica regionale unitaria per i trasporti e il diritto alla mobilità	0,00	0,00	6.485.836,10	0,00	0,00	6.485.836,10	0,00	0,00	0,00	0,00	0,00
Totale Missione 10 - Trasporti e diritto alla mobilità	**0,00**	**500.000,00**	**14.761.151,42**	**0,00**	**0,00**	**15.261.151,42**	**0,00**	**0,00**	**250.000,00**	**0,00**	**250.000,00**
11 - Missione 11 - Soccorso civile											
01 - Programma 01 - Sistema di protezione civile	0,00	745.000,00	0,00	0,00	0,00	745.000,00	0,00	0,00	0,00	0,00	0,00
02 - Programma 02 - Interventi a seguito di calamità naturali	0,00	800.000,00	3.700.000,00	1.500.000,00	0,00	6.000.000,00	0,00	0,00	0,00	0,00	0,00
03 - Programma 03 - Politica regionale unitaria per il soccorso e la protezione civile	0,00	0,00	0,00	0,00	0,00	0,00	0,00	0,00	0,00	0,00	0,00
Totale Missione 11 - Soccorso civile	**0,00**	**1.545.000,00**	**3.700.000,00**	**1.500.000,00**	**0,00**	**6.745.000,00**	**0,00**	**0,00**	**0,00**	**0,00**	**0,00**

REGIONE PUGLIA - SEZIONE BILANCIO E RAGIONERIA

BILANCIO DI PREVISIONE 2018-2020

SPESE IN CONTO CAPITALE E SPESE PER INCREMENTO DI ATTIVITA' FINANZIARIE - PREVISIONI DI COMPETENZA

PROSPETTO DELLE SPESE DI BILANCIO PER MISSIONI, PROGRAMMI E MACROAGGREGATI

REGIONE PUGLIA

ESERCIZIO FINANZIARIO 2020

29/12/2017

MISSIONI E PROGRAMMI \ MACROAGGREGATI	Tributi in conto capitale a carico dell'ente	Investimenti fissi lordi	Contributi agli investimenti	Trasferimenti in conto capitale	Altre spese in conto capitale	Totale SPESE IN CONTO CAPITALE	Acquisizioni di attività finanziarie	Concessione crediti di breve termine	Concessione crediti di medio - lungo termine	Altre spese per incremento di attività finanziarie	Totale SPESE PER INCREMENTO DI ATTIVITA' FINANZIARIE
	201	202	203	204	205	200	301	302	303	304	300
12 - Missione 12 - Diritti sociali, politiche sociali e famiglia											
01 - Programma 01 - Interventi per l'infanzia e i minori e per asili nido	0,00	0,00	0,00	0,00	0,00	0,00	0,00	0,00	0,00	0,00	0,00
04 - Programma 04 - Interventi per soggetti a rischio di esclusione sociale	0,00	0,00	0,00	0,00	0,00	0,00	0,00	0,00	0,00	0,00	0,00
05 - Programma 05 - Interventi per le famiglie	0,00	0,00	0,00	0,00	0,00	0,00	0,00	0,00	0,00	0,00	0,00
06 - Programma 06 - Interventi per il diritto alla casa	0,00	0,00	250.000,00	0,00	0,00	250.000,00	0,00	0,00	0,00	0,00	0,00
07 - Programma 07 - Programmazione e governo della rete dei servizi sociosanitari e sociali	0,00	0,00	0,00	0,00	0,00	0,00	0,00	0,00	0,00	0,00	0,00
10 - Programma 10 - Politica regionale unitaria per i diritti sociali e la famiglia	0,00	0,00	378.696,65	0,00	0,00	378.696,65	0,00	0,00	0,00	0,00	0,00
Totale Missione 12 - Diritti sociali, politiche sociali e famiglia	**0,00**	**0,00**	**628.696,65**	**0,00**	**0,00**	**628.696,65**	**0,00**	**0,00**	**0,00**	**0,00**	**0,00**

REGIONE PUGLIA SEZIONE BILANCIO E RAGIONERIA

BILANCIO DI PREVISIONE 2018-2020

SPESE IN CONTO CAPITALE E SPESE PER INCREMENTO DI ATTIVITA' FINANZIARIE - PREVISIONI DI COMPETENZA

PROSPETTO DELLE SPESE DI BILANCIO PER MISSIONI, PROGRAMMI E MACROAGGREGATI

REGIONE PUGLIA

ESERCIZIO FINANZIARIO 2020

29/12/2017

MISSIONI E PROGRAMMI \ MACROAGGREGATI	Tributi in conto capitale a carico dell'ente	Investimenti fissi lordi	Contributi agli investimenti	Trasferimenti in conto capitale	Altre spese in conto capitale	Totale SPESE IN CONTO CAPITALE	Acquisizioni di attività finanziarie	Concessione crediti di breve termine	Concessione crediti di medio - lungo termine	Altre spese per incremento di attività finanziarie	Totale SPESE PER INCREMENTO DI ATTIVITA' FINANZIARIE
	201	202	203	204	205	200	301	302	303	304	300
13 - Missione 13 - Tutela della salute											
01 - Programma 01 - Servizio sanitario regionale - finanziamento ordinario corrente per la garanzia dei LEA	0,00	0,00	155.000.000,00	0,00	0,00	155.000.000,00	0,00	0,00	0,00	0,00	0,00
04 - Programma 04 - Servizio sanitario regionale - ripiano di disavanzi sanitari relativi ad esercizi pregressi	0,00	0,00	0,00	3.000.000,00	0,00	3.000.000,00	0,00	0,00	0,00	0,00	0,00
05 - Programma 05 - Servizio sanitario regionale - investimenti sanitari	0,00	0,00	1.000.000,00	0,00	0,00	1.000.000,00	0,00	0,00	0,00	0,00	0,00
07 - Programma 07 - Ulteriori spese in materia sanitaria	0,00	0,00	0,00	0,00	0,00	0,00	0,00	0,00	0,00	0,00	0,00
08 - Programma 08 - Politica regionale unitaria per la tutela della salute	0,00	0,00	7.949.359,61	0,00	0,00	7.949.359,61	0,00	0,00	0,00	0,00	0,00
Totale Missione 13 - Tutela della salute	**0,00**	**0,00**	**163.949.359,61**	**3.000.000,00**	**0,00**	**166.949.359,61**	**0,00**	**0,00**	**0,00**	**0,00**	**0,00**
14 - Missione 14 - Sviluppo economico e competitività											
01 - Programma 01 - Industria PMI e Artigianato	0,00	0,00	0,00	0,00	0,00	0,00	0,00	0,00	0,00	0,00	0,00
02 - Programma 02 - Commercio - reti distributive - tutela dei consumatori	0,00	0,00	3.330.000,00	0,00	0,00	3.330.000,00	0,00	0,00	0,00	0,00	0,00
03 - Programma 03 - Ricerca e innovazione	0,00	0,00	0,00	0,00	0,00	0,00	0,00	0,00	0,00	0,00	0,00
04 - Programma 04 - Reti e altri servizi di pubblica utilità	0,00	0,00	0,00	0,00	0,00	0,00	0,00	0,00	0,00	0,00	0,00
05 - Programma 05 - Politica regionale unitaria per lo sviluppo economico e la competitività	0,00	0,00	5.197.530,38	0,00	0,00	5.197.530,38	0,00	0,00	0,00	0,00	0,00
Totale Missione 14 - Sviluppo economico e competitività	**0,00**	**0,00**	**8.527.530,38**	**0,00**	**0,00**	**8.527.530,38**	**0,00**	**0,00**	**0,00**	**0,00**	**0,00**

REGIONE PUGLIA SEZIONE BILANCIO E RAGIONERIA

REGIONE PUGLIA

Allegato I

Allegato n.12/4- Bilancio di previsione al D.Lgs 118/2011

BILANCIO DI PREVISIONE 2018-2020

SPESE IN CONTO CAPITALE E SPESE PER INCREMENTO DI ATTIVITA' FINANZIARIE - PREVISIONI DI COMPETENZA

PROSPETTO DELLE SPESE DI BILANCIO PER MISSIONI, PROGRAMMI E MACROAGGREGATI

ESERCIZIO FINANZIARIO 2020

29/12/2017

MISSIONI E PROGRAMMI \ MACROAGGREGATI	Tributi in conto capitale a carico dell'ente	Investimenti fissi lordi	Contributi agli investimenti	Trasferimenti in conto capitale	Altre spese in conto capitale	Totale SPESE IN CONTO CAPITALE	Acquisizioni di attività finanziarie	Concessione crediti di breve termine	Concessione crediti di medio - lungo termine	Altre spese per incremento di attività finanziarie	Totale SPESE PER INCREMENTO DI ATTIVITA' FINANZIARIE
	201	202	203	204	205	200	301	302	303	304	300
15 - Missione 15 - Politiche per il lavoro e la formazione professionale											
03 - Programma 03 - Sostegno all'occupazione	0,00	0,00	0,00	0,00	0,00	0,00	0,00	0,00	0,00	0,00	0,00
04 - Programma 04 - Politica regionale unitaria per il lavoro e la formazione professionale	0,00	0,00	0,00	0,00	0,00	0,00	0,00	0,00	0,00	0,00	0,00
Totale Missione 15 - Politiche per il lavoro e la formazione professionale	**0,00**	**0,00**	**0,00**	**0,00**	**0,00**	**0,00**	**0,00**	**0,00**	**0,00**	**0,00**	**0,00**
16 - Missione 16 - Agricoltura, politiche agroalimentari e pesca											
01 - Programma 01 - Sviluppo del settore agricolo e del sistema agroalimentare	0,00	1.529.500,00	300.000,00	500.000,00	0,00	2.329.500,00	0,00	0,00	0,00	0,00	0,00
02 - Programma 02 - Caccia e pesca	0,00	40.000,00	0,00	0,00	0,00	40.000,00	0,00	0,00	0,00	0,00	0,00
03 - Programma 03 - Politica regionale unitaria per l'agricoltura, i sistemi agroalimentari, la caccia e la pesca	0,00	100.000,00	41.687.804,59	0,00	0,00	41.787.804,59	0,00	0,00	0,00	0,00	0,00
Totale Missione 16 - Agricoltura, politiche agroalimentari e pesca	**0,00**	**1.669.500,00**	**41.987.804,59**	**500.000,00**	**0,00**	**44.157.304,59**	**0,00**	**0,00**	**0,00**	**0,00**	**0,00**
17 - Missione 17 - Energia e diversificazione delle fonti energetiche											
01 - Programma 01 - Fonti energetiche	0,00	0,00	3.000.000,00	0,00	0,00	3.000.000,00	0,00	0,00	0,00	0,00	0,00
02 - Programma 02 - Politica regionale unitaria per l'energia e la diversificazione delle fonti energetiche	0,00	0,00	4.552.287,92	0,00	0,00	4.552.287,92	0,00	0,00	0,00	0,00	0,00
Totale Missione 17 - Energia e diversificazione delle fonti energetiche	**0,00**	**0,00**	**7.552.287,92**	**0,00**	**0,00**	**7.552.287,92**	**0,00**	**0,00**	**0,00**	**0,00**	**0,00**

REGIONE PUGLIA SEZIONE BILANCIO E RAGIONERIA

BILANCIO DI PREVISIONE 2018-2020

SPESE IN CONTO CAPITALE E SPESE PER INCREMENTO DI ATTIVITA' FINANZIARIE - PREVISIONI DI COMPETENZA

PROSPETTO DELLE SPESE DI BILANCIO PER MISSIONI, PROGRAMMI E MACROAGGREGATI

REGIONE PUGLIA

ESERCIZIO FINANZIARIO 2020

29/12/2017

MISSIONI E PROGRAMMI \ MACROAGGREGATI	Tributi in conto capitale a carico dell'ente	Investimenti fissi lordi	Contributi agli investimenti	Trasferimenti in conto capitale	Altre spese in conto capitale	Totale SPESE IN CONTO CAPITALE	Acquisizioni di attività finanziarie	Concessione crediti di breve termine	Concessione crediti di medio - lungo termine	Altre spese per incremento di attività finanziarie	Totale SPESE PER INCREMENTO DI ATTIVITA' FINANZIARIE
	201	202	203	204	205	200	301	302	303	304	300
18 - Missione 18 - Relazioni con le altre autonomie territoriali e locali											
01 - Programma 01 - Relazioni finanziarie con le altre autonomie territoriali	0,00	0,00	200.000,00	0,00	0,00	200.000,00	0,00	0,00	201.101,65	0,00	201.101,65
Totale Missione 18 - Relazioni con le altre autonomie territoriali e locali	**0,00**	**0,00**	**200.000,00**	**0,00**	**0,00**	**200.000,00**	**0,00**	**0,00**	**201.101,65**	**0,00**	**201.101,65**
19 - Missione 19 - Relazioni internazionali											
02 - Programma 02 - Cooperazione territoriale	0,00	0,00	0,00	0,00	0,00	0,00	0,00	0,00	0,00	0,00	0,00
Totale Missione 19 - Relazioni internazionali	**0,00**	**0,00**	**0,00**	**0,00**	**0,00**	**0,00**	**0,00**	**0,00**	**0,00**	**0,00**	**0,00**
20 - Missione 20 - Fondi e accantonamenti											
01 - Programma 01 - Fondo di riserva	0,00	0,00	0,00	0,00	0,00	0,00	0,00	0,00	0,00	0,00	0,00
02 - Programma 02 - Fondo crediti di dubbia esigibilità	0,00	0,00	0,00	0,00	0,00	0,00	0,00	0,00	0,00	0,00	0,00
03 - Programma 03 - Altri fondi	0,00	0,00	0,00	0,00	51.000.000,00	51.000.000,00	0,00	0,00	0,00	0,00	0,00
Totale Missione 20 - Fondi e accantonamenti	**0,00**	**0,00**	**0,00**	**0,00**	**51.000.000,00**	**51.000.000,00**	**0,00**	**0,00**	**0,00**	**0,00**	**0,00**
50 - Missione 50 - Debito pubblico											
02 - Programma 02 - Quota capitale ammortamento mutui e prestiti obbligazionari	0,00	0,00	0,00	0,00	0,00	0,00	0,00	0,00	0,00	0,00	0,00
Totale Missione 50 - Debito pubblico	**0,00**	**0,00**	**0,00**	**0,00**	**0,00**	**0,00**	**0,00**	**0,00**	**0,00**	**0,00**	**0,00**
Totale Macroaggregati	**0,00**	**27.241.024,14**	**442.652.933,46**	**8.282.403,92**	**51.000.000,00**	**529.176.361,52**	**0,00**	**0,00**	**451.101,65**	**1.500.000.000,00**	**1.500.451.101,65**

REGIONE PUGLIA - SEZIONE BILANCIO E RAGIONERIA

Allegato I

Allegato 14

REGIONE PUGLIA

BILANCIO DI PREVISIONE 2018-2020

PROSPETTO DELLE SPESE DI BILANCIO PER MISSIONI, PROGRAMMI E MACROAGGREGATI

SPESE PER RIMBORSO DI PRESTITI - PREVISIONI DI COMPETENZA

REGIONE PUGLIA SEZIONE BILANCIO E RAGIONERIA

Data di stampa : 29/12/2017

REGIONE PUGLIA

PROSPETTO DELLE SPESE DI BILANCIO PER MISSIONI, PROGRAMMI E MACROAGGREGATI
SPESE PER RIMBORSO DI PRESTITI - PREVISIONI DI COMPETENZA
2018

	MISSIONI E PROGRAMMI \ MACROAGGREGATI	Rimborso di titoli obbligazionari	Rimborso prestiti a breve termine	Rimborso mutui e altri finanziamenti a medio lungo termine	Rimborso di altre forme di indebitamento	Fondi per rimborso prestiti	Totale
		401	402	403	404	405	400
01	**Missione 01 - Servizi istituzionali, generali e di gestione**						
03	Programma 03 - Gestione economica, finanziaria, programmazione, provveditorato	0,00	0,00	0,00	0,00	0,00	0,00
05	Programma 05 - Gestione dei beni demaniali e patrimoniali	0,00	0,00	0,00	0,00	0,00	0,00
06	Programma 06 - Ufficio tecnico	0,00	0,00	8.120.144,84	0,00	0,00	8.120.144,84
12	Programma 12 - Politica regionale unitaria per i servizi istituzionali, generali e di gestione	0,00	0,00	9.625.500,00	0,00	0,00	9.625.500,00
	Totale Missione 01 - Servizi istituzionali, generali e di gestione	**0,00**	**0,00**	**17.745.644,84**	**0,00**	**0,00**	**17.745.644,84**
08	**Missione 08 - Assetto del territorio ed edilizia abitativa**						
01	Programma 01 - Urbanistica e assetto del territorio	0,00	0,00	0,00	0,00	0,00	0,00
	Totale Missione 08 - Assetto del territorio ed edilizia abitativa	**0,00**	**0,00**	**0,00**	**0,00**	**0,00**	**0,00**
10	**Missione 10 - Trasporti e diritto alla mobilità**						
02	Programma 02 - Trasporto pubblico locale	0,00	0,00	4.436.756,43	0,00	0,00	4.436.756,43
05	Programma 05 - Viabilità e infrastrutture stradali	0,00	0,00	61.309,76	0,00	0,00	61.309,76
	Totale Missione 10 - Trasporti e diritto alla mobilità	**0,00**	**0,00**	**4.498.066,19**	**0,00**	**0,00**	**4.498.066,19**
11	**Missione 11 - Soccorso civile**						
02	Programma 02 - Interventi a seguito di calamità naturali	0,00	0,00	140.680,64	0,00	0,00	140.680,64
	Totale Missione 11 - Soccorso civile	**0,00**	**0,00**	**140.680,64**	**0,00**	**0,00**	**140.680,64**

REGIONE PUGLIA - SEZIONE BILANCIO E RAGIONERIA

REGIONE PUGLIA

Allegato I

Allegato n.12/5- Bilancio di previsione al D.Lgs 118/2011

PROSPETTO DELLE SPESE DI BILANCIO PER MISSIONI, PROGRAMMI E MACROAGGREGATI
SPESE PER RIMBORSO DI PRESTITI - PREVISIONI DI COMPETENZA
2018

	MISSIONI E PROGRAMMI \ MACROAGGREGATI	Rimborso di titoli obbligazionari	Rimborso prestiti a breve termine	Rimborso mutui e altri finanziamenti a medio lungo termine	Rimborso di altre forme di indebitamento	Fondi per rimborso prestiti	Totale
		401	402	403	404	405	400
13	**Missione 13 - Tutela della salute**						
04	Programma 04 - Servizio sanitario regionale - ripiano di disavanzi sanitari relativi ad esercizi pregressi	0,00	0,00	20.242.095,43	0,00	0,00	20.242.095,43
	Totale Missione 13 - Tutela della salute	**0,00**	**0,00**	**20.242.095,43**	**0,00**	**0,00**	**20.242.095,43**
16	**Missione 16 - Agricoltura, politiche agroalimentari e pesca**						
01	Programma 01 - Sviluppo del settore agricolo e del sistema agroalimentare	0,00	0,00	2.578.117,17	0,00	0,00	2.578.117,17
	Totale Missione 16 - Agricoltura, politiche agroalimentari e pesca	**0,00**	**0,00**	**2.578.117,17**	**0,00**	**0,00**	**2.578.117,17**
20	**Missione 20 - Fondi e accantonamenti**						
03	Programma 03 - Altri fondi	0,00	0,00	0,00	0,00	0,00	0,00
	Totale Missione 20 - Fondi e accantonamenti	**0,00**	**0,00**	**0,00**	**0,00**	**0,00**	**0,00**
50	**Missione 50 - Debito pubblico**						
02	Programma 02 - Quota capitale ammortamento mutui e prestiti obbligazionari	0,00	0,00	30.319.697,55	0,00	458.897.099,92	489.216.797,47
	Totale Missione 50 - Debito pubblico	**0,00**	**0,00**	**30.319.697,55**	**0,00**	**458.897.099,92**	**489.216.797,47**
	Totale Macroaggregati	**0,00**	**0,00**	**75.524.301,82**	**0,00**	**458.897.099,92**	**534.421.401,74**

REGIONE PUGLIA - SEZIONE BILANCIO E RAGIONERIA

PROSPETTO DELLE SPESE DI BILANCIO PER MISSIONI, PROGRAMMI E MACROAGGREGATI
SPESE PER RIMBORSO DI PRESTITI - PREVISIONI DI COMPETENZA
2019

	MISSIONI E PROGRAMMI \ MACROAGGREGATI	Rimborso di titoli obbligazionari	Rimborso prestiti a breve termine	Rimborso mutui e altri finanziamenti a medio lungo termine	Rimborso di altre forme di indebitamento	Fondi per rimborso prestiti	Totale
		401	402	403	404	405	400
01	**Missione 01 - Servizi istituzionali, generali e di gestione**						
03	Programma 03 - Gestione economica, finanziaria, programmazione, provveditorato	0,00	0,00	0,00	0,00	0,00	0,00
05	Programma 05 - Gestione dei beni demaniali e patrimoniali	0,00	0,00	0,00	0,00	0,00	0,00
06	Programma 06 - Ufficio tecnico	0,00	0,00	8.358.669,40	0,00	0,00	8.358.669,40
12	Programma 12 - Politica regionale unitaria per i servizi istituzionali, generali e di gestione	0,00	0,00	12.346.500,00	0,00	0,00	12.346.500,00
	Totale Missione 01 - Servizi istituzionali, generali e di gestione	**0,00**	**0,00**	**20.705.169,40**	**0,00**	**0,00**	**20.705.169,40**
08	**Missione 08 - Assetto del territorio ed edilizia abitativa**						
01	Programma 01 - Urbanistica e assetto del territorio	0,00	0,00	0,00	0,00	0,00	0,00
	Totale Missione 08 - Assetto del territorio ed edilizia abitativa	**0,00**	**0,00**	**0,00**	**0,00**	**0,00**	**0,00**
10	**Missione 10 - Trasporti e diritto alla mobilità**						
02	Programma 02 - Trasporto pubblico locale	0,00	0,00	2.276.176,62	0,00	0,00	2.276.176,62
05	Programma 05 - Viabilità e infrastrutture stradali	0,00	0,00	63.546,13	0,00	0,00	63.546,13
	Totale Missione 10 - Trasporti e diritto alla mobilità	**0,00**	**0,00**	**2.339.722,75**	**0,00**	**0,00**	**2.339.722,75**
11	**Missione 11 - Soccorso civile**						
02	Programma 02 - Interventi a seguito di calamità naturali	0,00	0,00	0,00	0,00	0,00	0,00
	Totale Missione 11 - Soccorso civile	**0,00**	**0,00**	**0,00**	**0,00**	**0,00**	**0,00**

REGIONE PUGLIA - SEZIONE BILANCIO E RAGIONERIA

REGIONE PUGLIA

Allegato I

Allegato n.12/5- Bilancio di previsione al D.Lgs 118/2011

PROSPETTO DELLE SPESE DI BILANCIO PER MISSIONI, PROGRAMMI E MACROAGGREGATI
SPESE PER RIMBORSO DI PRESTITI - PREVISIONI DI COMPETENZA
2019

	MISSIONI E PROGRAMMI \ MACROAGGREGATI	Rimborso di titoli obbligazionari	Rimborso prestiti a breve termine	Rimborso mutui e altri finanziamenti a medio lungo termine	Rimborso di altre forme di indebitamento	Fondi per rimborso prestiti	Totale
		401	402	403	404	405	400
13	**Missione 13 - Tutela della salute**						
04	Programma 04 - Servizio sanitario regionale - ripiano di disavanzi sanitari relativi ad esercizi pregressi	0,00	0,00	20.802.834,51	0,00	0,00	20.802.834,51
	Totale Missione 13 - Tutela della salute	**0,00**	**0,00**	**20.802.834,51**	**0,00**	**0,00**	**20.802.834,51**
16	**Missione 16 - Agricoltura, politiche agroalimentari e pesca**						
01	Programma 01 - Sviluppo del settore agricolo e del sistema agroalimentare	0,00	0,00	0,00	0,00	0,00	0,00
	Totale Missione 16 - Agricoltura, politiche agroalimentari e pesca	**0,00**	**0,00**	**0,00**	**0,00**	**0,00**	**0,00**
20	**Missione 20 - Fondi e accantonamenti**						
03	Programma 03 - Altri fondi	0,00	0,00	0,00	0,00	0,00	0,00
	Totale Missione 20 - Fondi e accantonamenti	**0,00**	**0,00**	**0,00**	**0,00**	**0,00**	**0,00**
50	**Missione 50 - Debito pubblico**						
02	Programma 02 - Quota capitale ammortamento mutui e prestiti obbligazionari	0,00	0,00	31.529.436,64	0,00	442.377.790,21	473.907.226,85
	Totale Missione 50 - Debito pubblico	**0,00**	**0,00**	**31.529.436,64**	**0,00**	**442.377.790,21**	**473.907.226,85**
	Totale Macroaggregati	**0,00**	**0,00**	**75.377.163,30**	**0,00**	**442.377.790,21**	**517.754.953,51**

REGIONE PUGLIA - SEZIONE BILANCIO E RAGIONERIA

PROSPETTO DELLE SPESE DI BILANCIO PER MISSIONI, PROGRAMMI E MACROAGGREGATI
SPESE PER RIMBORSO DI PRESTITI - PREVISIONI DI COMPETENZA
2020

	MISSIONI E PROGRAMMI \ MACROAGGREGATI	Rimborso di titoli obbligazionari	Rimborso prestiti a breve termine	Rimborso mutui e altri finanziamenti a medio lungo termine	Rimborso di altre forme di indebitamento	Fondi per rimborso prestiti	Totale
		401	402	403	404	405	400
01	**Missione 01 - Servizi istituzionali, generali e di gestione**						
03	Programma 03 - Gestione economica, finanziaria, programmazione, provveditorato	0,00	0,00	0,00	0,00	0,00	0,00
05	Programma 05 - Gestione dei beni demaniali e patrimoniali	0,00	0,00	0,00	0,00	0,00	0,00
06	Programma 06 - Ufficio tecnico	0,00	0,00	8.607.317,19	0,00	0,00	8.607.317,19
12	Programma 12 - Politica regionale unitaria per i servizi istituzionali, generali e di gestione	0,00	0,00	14.584.500,00	0,00	0,00	14.584.500,00
	Totale Missione 01 - Servizi istituzionali, generali e di gestione	**0,00**	**0,00**	**23.191.817,19**	**0,00**	**0,00**	**23.191.817,19**
08	**Missione 08 - Assetto del territorio ed edilizia abitativa**						
01	Programma 01 - Urbanistica e assetto del territorio	0,00	0,00	0,00	0,00	0,00	0,00
	Totale Missione 08 - Assetto del territorio ed edilizia abitativa	**0,00**	**0,00**	**0,00**	**0,00**	**0,00**	**0,00**
10	**Missione 10 - Trasporti e diritto alla mobilità**						
02	Programma 02 - Trasporto pubblico locale	0,00	0,00	0,00	0,00	0,00	0,00
05	Programma 05 - Viabilità e infrastrutture stradali	0,00	0,00	32.637,02	0,00	0,00	32.637,02
	Totale Missione 10 - Trasporti e diritto alla mobilità	**0,00**	**0,00**	**32.637,02**	**0,00**	**0,00**	**32.637,02**
11	**Missione 11 - Soccorso civile**						
02	Programma 02 - Interventi a seguito di calamità naturali	0,00	0,00	0,00	0,00	0,00	0,00
	Totale Missione 11 - Soccorso civile	**0,00**	**0,00**	**0,00**	**0,00**	**0,00**	**0,00**

REGIONE PUGLIA - SEZIONE BILANCIO E RAGIONERIA

REGIONE PUGLIA

Allegato I

Allegato n.12/5- Bilancio di previsione al D.Lgs 118/2011

PROSPETTO DELLE SPESE DI BILANCIO PER MISSIONI, PROGRAMMI E MACROAGGREGATI
SPESE PER RIMBORSO DI PRESTITI - PREVISIONI DI COMPETENZA
2020

	MISSIONI E PROGRAMMI \ MACROAGGREGATI	Rimborso di titoli obbligazionari	Rimborso prestiti a breve termine	Rimborso mutui e altri finanziamenti a medio lungo termine	Rimborso di altre forme di indebitamento	Fondi per rimborso prestiti	Totale
		401	402	403	404	405	400
13	**Missione 13 - Tutela della salute**						
04	Programma 04 - Servizio sanitario regionale - ripiano di disavanzi sanitari relativi ad esercizi pregressi	0,00	0,00	21.382.961,33	0,00	0,00	21.382.961,33
	Totale Missione 13 - Tutela della salute	**0,00**	**0,00**	**21.382.961,33**	**0,00**	**0,00**	**21.382.961,33**
16	**Missione 16 - Agricoltura, politiche agroalimentari e pesca**						
01	Programma 01 - Sviluppo del settore agricolo e del sistema agroalimentare	0,00	0,00	0,00	0,00	0,00	0,00
	Totale Missione 16 - Agricoltura, politiche agroalimentari e pesca	**0,00**	**0,00**	**0,00**	**0,00**	**0,00**	**0,00**
20	**Missione 20 - Fondi e accantonamenti**						
03	Programma 03 - Altri fondi	0,00	0,00	0,00	0,00	0,00	0,00
	Totale Missione 20 - Fondi e accantonamenti	**0,00**	**0,00**	**0,00**	**0,00**	**0,00**	**0,00**
50	**Missione 50 - Debito pubblico**						
02	Programma 02 - Quota capitale ammortamento mutui e prestiti obbligazionari	0,00	0,00	16.663.372,49	0,00	425.490.444,18	442.153.816,67
	Totale Missione 50 - Debito pubblico	**0,00**	**0,00**	**16.663.372,49**	**0,00**	**425.490.444,18**	**442.153.816,67**
	Totale Macroaggregati	**0,00**	**0,00**	**61.270.788,03**	**0,00**	**425.490.444,18**	**486.761.232,21**

REGIONE PUGLIA - SEZIONE BILANCIO E RAGIONERIA

Allegato I

Allegato 15

REGIONE PUGLIA

BILANCIO DI PREVISIONE 2018-2020

SPESE PER SERVIZI PER CONTO TERZI E PARTITE DI GIRO - PREVISIONI DI COMPETENZA

PROSPETTO DELLE SPESE DI BILANCIO PER MISSIONI, PROGRAMMI E MACROAGGREGATI

REGIONE PUGLIA - SEZIONE BILANCIO E RAGIONERIA

Data di stampa : 29/12/2017

REGIONE PUGLIA

Allegato I

Allegato n.12/6- Bilancio di previsione al D.Lgs 118/2011

BILANCIO DI PREVISIONE 2018-2020

SPESE PER SERVIZI PER CONTO TERZI E PARTITE DI GIRO - PREVISIONI DI COMPETENZA

PROSPETTO DELLE SPESE DI BILANCIO PER MISSIONI, PROGRAMMI E MACROAGGREGATI

ESERCIZIO FINANZIARIO 2018

29/12/2017

MISSIONI E PROGRAMMI \ MACROAGGREGATI		Uscite per partite di giro	Uscite per conto terzi	Totale
		701	702	700
99	**Missione 99 - Servizi per conto terzi**			
01	Programma 01 - Servizi per conto terzi e Partite di giro	1.351.865.000,00	63.300.000,00	1.415.165.000,00
02	Programma 02 - Anticipazioni per il finanziamento del sistema sanitario nazionale	1.500.000.000,00	0,00	1.500.000.000,00
	Totale Missione 99 - Servizi per conto terzi	**2.851.865.000,00**	**63.300.000,00**	**2.915.165.000,00**
	Totale Macroaggregati	**2.851.865.000,00**	**63.300.000,00**	**2.915.165.000,00**

REGIONE PUGLIA SEZIONE BILANCIO E RAGIONERIA

Bollettino Ufficiale della Regione Puglia - n. 149 del 30-12-2017

REGIONE PUGLIA

BILANCIO DI PREVISIONE 2018-2020

SPESE PER SERVIZI PER CONTO TERZI E PARTITE DI GIRO - PREVISIONI DI COMPETENZA

PROSPETTO DELLE SPESE DI BILANCIO PER MISSIONI, PROGRAMMI E MACROAGGREGATI

ESERCIZIO FINANZIARIO 2019

29/12/2017

	MISSIONI E PROGRAMMI \ MACROAGGREGATI	Uscite per partite di giro	Uscite per conto terzi	Totale
		701	702	700
99	**Missione 99 - Servizi per conto terzi**			
01	Programma 01 - Servizi per conto terzi e Partite di giro	1.351.865.000,00	63.300.000,00	1.415.165.000,00
02	Programma 02 - Anticipazioni per il finanziamento del sistema sanitario nazionale	1.500.000.000,00	0,00	1.500.000.000,00
	Totale Missione 99 - Servizi per conto terzi	**2.851.865.000,00**	**63.300.000,00**	**2.915.165.000,00**
	Totale Macroaggregati	**2.851.865.000,00**	**63.300.000,00**	**2.915.165.000,00**

REGIONE PUGLIA SEZIONE BILANCIO E RAGIONERIA

REGIONE PUGLIA

Allegato I

Allegato n.12/6- Bilancio di previsione al D.Lgs 118/2011

BILANCIO DI PREVISIONE 2018-2020

SPESE PER SERVIZI PER CONTO TERZI E PARTITE DI GIRO - PREVISIONI DI COMPETENZA

PROSPETTO DELLE SPESE DI BILANCIO PER MISSIONI, PROGRAMMI E MACROAGGREGATI

ESERCIZIO FINANZIARIO 2020

29/12/2017

MISSIONI E PROGRAMMI \ MACROAGGREGATI		Uscite per partite di giro	Uscite per conto terzi	Totale
		701	702	700
99	**Missione 99 - Servizi per conto terzi**			
01	Programma 01 - Servizi per conto terzi e Partite di giro	1.351.865.000,00	63.300.000,00	1.415.165.000,00
02	Programma 02 - Anticipazioni per il finanziamento del sistema sanitario nazionale	1.500.000.000,00	0,00	1.500.000.000,00
	Totale Missione 99 - Servizi per conto terzi	**2.851.865.000,00**	**63.300.000,00**	**2.915.165.000,00**
	Totale Macroaggregati	**2.851.865.000,00**	**63.300.000,00**	**2.915.165.000,00**

REGIONE PUGLIA SEZIONE BILANCIO E RAGIONERIA

Allegato 16

REGIONE PUGLIA

BILANCIO DI PREVISIONE 2018-2020

SPESE PER TITOLI E MACROAGGREGATI

PREVISIONI DI COMPETENZA

Data di stampa : 29/12/2017

REGIONE PUGLIA SEZIONE BILANCIO E RAGIONERIA

REGIONE PUGLIA

Allegato I

Allegato n.12/7- Bilancio di previsione al D.Lgs 118/2011

SPESE PER TITOLI E MACROAGGREGATI
PREVISIONI DI COMPETENZA

Pagina 1

29/12/2017

	TITOLI E MACROAGGREGATI DI SPESA	PREVISIONI DELL'ANNO 2018	- di cui non ricorrenti	PREVISIONI DELL'ANNO 2019	- di cui non ricorrenti	PREVISIONI DELL'ANNO 2020	- di cui non ricorrenti
	Spese correnti						
101	Redditi da lavoro dipendente	163.826.961,05	1.086.677,30	156.221.428,45	742.321,13	156.198.014,71	742.321,13
102	Imposte e tasse a carico dell'ente	14.811.502,71	2.904.744,39	14.529.223,31	2.865.137,70	14.106.303,61	2.865.137,70
103	Acquisto di beni e servizi	470.665.078,81	18.570.409,08	457.601.785,36	17.005.771,69	180.458.868,53	16.648.271,69
104	Trasferimenti correnti	8.265.653.252,53	35.855.677,88	8.121.492.089,21	19.780.934,00	7.697.550.046,93	19.030.934,00
107	Interessi passivi	47.490.786,78	0,00	45.390.042,15	0,00	43.401.895,29	0,00
109	Rimborsi e poste correttive delle entrate	14.843.968,53	166.000,00	14.836.000,00	166.000,00	14.836.000,00	166.000,00
110	Altre spese correnti	294.321.285,32	186.988.685,32	259.669.397,67	152.536.797,67	192.209.712,81	136.177.112,81
100	**Totale Titolo 1 - Spese correnti**	**9.271.612.835,73**	**245.572.193,97**	**9.069.739.966,15**	**193.096.962,19**	**8.298.760.841,88**	**175.629.777,33**
	Spese in conto capitale						
202	Investimenti fissi lordi e acquisto di terreni	45.203.214,51	27.688.500,00	35.845.680,64	25.738.500,00	27.241.024,14	15.738.500,00
203	Contributi agli investimenti	2.041.373.289,53	45.213.280,99	1.505.657.618,76	22.523.901,79	442.652.933,46	19.307.288,94
204	Altri trasferimenti in conto capitale	255.607.101,65	56.377.356,39	28.723.930,46	25.323.930,46	8.282.403,92	6.330.000,00
205	Altre spese in conto capitale	58.405.023,77	58.405.023,77	101.077.282,20	101.077.282,20	51.000.000,00	51.000.000,00
200	**Totale Titolo 2 - Spese in conto capitale**	**2.400.588.629,46**	**187.684.161,15**	**1.671.304.512,06**	**174.663.614,45**	**529.176.361,52**	**92.375.788,94**
	Spese per incremento attivita' finanziarie						
301	Acquisizioni di attivita' finanziarie	0,00	0,00	0,00	0,00	0,00	0,00
302	Concessione crediti di breve termine	0,00	0,00	0,00	0,00	0,00	0,00
303	Concessione crediti di medio-lungo termine	451.101,65	201.101,65	451.101,65	201.101,65	451.101,65	201.101,65
304	Altre spese per incremento di attivita' finanziarie	1.500.000.000,00	0,00	1.500.000.000,00	0,00	1.500.000.000,00	0,00
300	**Totale Titolo 3 - Spese per incremento attivita' finanziarie**	**1.500.451.101,65**	**201.101,65**	**1.500.451.101,65**	**201.101,65**	**1.500.451.101,65**	**201.101,65**
	Rimborso Prestiti						
401	Rimborso di titoli obbligazionari	0,00	0,00	0,00	0,00	0,00	0,00
402	Rimborso prestiti a breve termine	0,00	0,00	0,00	0,00	0,00	0,00
403	Rimborso mutui e altri finanziamenti a medio lungo termine	75.524.301,82	0,00	75.377.163,30	0,00	61.270.788,03	0,00
405	Fondi per rimborso prestiti	458.897.099,92	458.897.099,92	442.377.790,21	442.377.790,21	425.490.444,18	425.490.444,18
400	**Totale Titolo 4 - Rimborso Prestiti**	**534.421.401,74**	**458.897.099,92**	**517.754.953,51**	**442.377.790,21**	**486.761.232,21**	**425.490.444,18**

REGIONE PUGLIA - SEZIONE BILANCIO E RAGIONERIA

SPESE PER TITOLI E MACROAGGREGATI
PREVISIONI DI COMPETENZA

TITOLI E MACROAGGREGATI DI SPESA		PREVISIONI DELL'ANNO 2018	- di cui non ricorrenti	PREVISIONI DELL'ANNO 2019	- di cui non ricorrenti	PREVISIONI DELL'ANNO 2020	- di cui non ricorrenti
	Chiusura Anticipazioni ricevute da istituto tesoriere/cassiere						
501	Chiusura Anticipazioni ricevute da istituto tesoriere/cassiere	0,00	0,00	0,00	0,00	0,00	0,00
500	**Totale Titolo 5 - Chiusura Anticipazioni ricevute da istituto tesoriere/cassiere**	**0,00**	**0,00**	**0,00**	**0,00**	**0,00**	**0,00**
	Uscite per conto terzi e partite di giro						
701	Uscite per partite di giro	2.851.865.000,00	1.200.100.000,00	2.851.865.000,00	1.200.100.000,00	2.851.865.000,00	1.200.100.000,00
702	Uscite per conto terzi	63.300.000,00	12.200.000,00	63.300.000,00	12.200.000,00	63.300.000,00	12.200.000,00
700	**Totale Titolo 7 - Uscite per conto terzi e partite di giro**	**2.915.165.000,00**	**1.212.300.000,00**	**2.915.165.000,00**	**1.212.300.000,00**	**2.915.165.000,00**	**1.212.300.000,00**
	Totale	**16.622.238.968,58**	**2.104.654.556,69**	**15.674.415.533,37**	**2.022.639.468,50**	**13.730.314.537,26**	**1.905.997.112,10**

REGIONE PUGLIA - SEZIONE BILANCIO E RAGIONERIA

Allegato a)

Allegato 17

REGIONE PUGLIA

BILANCIO DI PREVISIONE 2018-2020

TABELLA DIMOSTRATIVA DEL RISULTATO DI AMMINISTRAZIONE PRESUNTO

REGIONE PUGLIA SEZIONE BILANCIO E RAGIONERIA

Data di stampa : 29/12/2017

Allegato a)

Allegato n.9- Bilancio di previsione al D.Lgs 118/2011

BILANCIO DI PREVISIONE 2018-2020

TABELLA DIMOSTRATIVA DEL RISULTATO DI AMMINISTRAZIONE PRESUNTO

REGIONE PUGLIA 29/12/2017

1) Determinazione del risultato di amministrazione presunto al 31/12/2017:

+	**Risultato di amministrazione iniziale dell'esercizio 2017**	**2.023.585.421,31**
+	Fondo pluriennale vincolato iniziale dell'esercizio 2017	491.367.824,48
+	Entrate già accertate nell'esercizio 2017	13.272.881.428,85
-	Uscite già impegnate nell'esercizio 2017	12.335.538.967,17
-	Riduzione dei residui attivi già verificatesi nell'esercizio 2017	10.410.054,32
+	Incremento dei residui attivi già verificatesi nell'esercizio 2017	0,00
+	Riduzione dei residui passivi già verificatesi nell'esercizio 2017	16.608.933,22
=	**Risultato di amministrazione dell'esercizio 2017 alla data di redazione del bilancio di previsione dell'anno 2018**	**3.458.494.586,37**
+	Entrate che prevedo di accertare per il restante periodo dell'esercizio 2017	372.000.000,00
-	Spese che prevedo di impegnare per il restante periodo dell'esercizio 2017	190.000.000,00
-	Riduzione dei residui attivi presunta per il restante periodo dell'esercizio 2017	0,00
+	Incremento dei residui attivi presunto per il restante periodo dell'esercizio 2017	0,00
+	Riduzione dei residui passivi presunta per il restante periodo dell'esercizio 2017	0,00
-	Fondo pluriennale vincolato finale presunto dell'esercizio 2017	21.967.675,96
=	**A) Risultato di amministrazione presunto al 31/12/2017**	**3.618.526.910,41**

2) Composizione del risultato di amministrazione presunto al 31/12/2017:

Parte accantonata	
Fondo crediti di dubbia esigibilita' al 31/12/2017	570.176.705,13
Fondo per la reiscrizione dei residui passivi perenti	82.093.967,69
Fondo anticipazioni di liquidità D.L. 35/2013 e successive modifiche e rifinanziamenti	475.057.528,06
Fondo per la copertura rischi su anticipazione concessa a favore di Acquedotto Pugliese	40.000.000,00
Fondo copertura rischi su anticipazione concessa a favore di Aeroporti di Puglia	3.502.749,20
Fondo leggi in corso di adozione	1.650.000,00
Fondo contenzioso	7.712.192,86
Fondo per la disciplina dei comp. profess. avv.ti dell'Avvocatura regionale ai sensi della DGR n.1055/2016	1.500.000,00
B) Totale parte accantonata	**1.181.693.142,94**
Parte vincolata	
Quota risultato di Amm.ne presunto da vincoli derivanti da leggi e dai principi contabili	142.905.783,22
Quota risultato di Amm.ne presunto da vincoli derivanti da trasferimenti	2.704.927.661,45
C) Totale parte vincolata	**2.847.833.444,67**
Parte destinata agli investimenti	
D) Totale destinata agli investimenti	**0,00**
E) Totale parte disponibile (E=A-B-C-D)	**-410.999.677,20**

Se E è negativo, tale importo è iscritto tra le spese del bilancio di previsione come disavanzo da ripianare

3) Utilizzo quote vincolate del risultato di amministrazione presunto al 31/12/2017:

Utilizzo quota vincolata	
Totale utilizzo avanzo di amministrazione presunto	

Allegato b)

Allegato n.9- Bilancio di previsione al D.Lgs 118/2011

Allegato 18

REGIONE PUGLIA

BILANCIO DI PREVISIONE 2018-2020

COMPOSIZIONE DEL FONDO PLURIENNALE VINCOLATO

PER MISSIONI E PROGRAMMI

REGIONE PUGLIA SEZIONE BILANCIO E RAGIONERIA

Data di stampa : 29/12/2017

REGIONE PUGLIA

BILANCIO DI PREVISIONE 2018-2020

COMPOSIZIONE DEL FONDO PLURIENNALE VINCOLATO
PER MISSIONI E PROGRAMMI

29/12/2017

MISSIONI E PROGRAMMI		Fondo pluriennale vincolato al 31 dicembre dell'esercizio 2017	Spese impegnate negli esercizi precedenti con copertura costituita dal fondo pluriennale vincolato e imputate all'esercizio 2018	Quota del fondo pluriennale vincolato al 31 dicembre dell'esercizio 2017, non destinate ad essere utilizzate nell'esercizio 2018 e rinviate all'esercizio 2019 e successivi	Spese che si prevede di impegnare nell'esercizio 2018, con copertura costituita dal fondo pluriennale vincolato con imputazione agli esercizi:				Fondo pluriennale vincolato al 31 dicembre dell'esercizio 2018
					2019	2020	Anni successivi	Imputazione non ancora definita	
		(a)	(b)	(c) = (a) - (b)	(d)	(e)	(f)	(g)	(h)=(c)+(d)+(e)+(f)+(g)
01.00	**Missione 01 - Servizi istituzionali, generali e di gestione**	0,00							
01.01	Programma 01 - Organi istituzionali	0,00	0,00	0,00	0,00	0,00	0,00	0,00	0,00
01.02	Programma 02 - Segreteria generale	0,00	0,00	0,00	0,00	0,00	0,00	0,00	0,00
01.03	Programma 03 - Gestione economica, finanziaria, programmazione, provveditorato	173.923,20	86.961,60	86.961,60	0,00	0,00	0,00	0,00	86.961,60
01.04	Programma 04 - Gestione delle entrate tributarie e servizi fiscali	0,00	0,00	0,00	0,00	0,00	0,00	0,00	0,00
01.05	Programma 05 - Gestione dei beni demaniali e patrimoniali	25.000,00	25.000,00	0,00	0,00	0,00	0,00	0,00	0,00
01.06	Programma 06 - Ufficio tecnico	0,00	0,00	0,00	0,00	0,00	0,00	0,00	0,00
01.07	Programma 07 - Elezioni e consultazioni popolari - Anagrafe e stato civile	0,00	0,00	0,00	0,00	0,00	0,00	0,00	0,00
01.08	Programma 08 - Statistica e sistemi informativi	51.615,16	25.807,58	25.807,58	0,00	0,00	0,00	0,00	25.807,58
01.09	Programma 09 - Assistenza tecnico-amministrativa agli enti locali	0,00	0,00	0,00	0,00	0,00	0,00	0,00	0,00
01.10	Programma 10 - Risorse umane	0,00	0,00	0,00	0,00	0,00	0,00	0,00	0,00
01.11	Programma 11 - Altri servizi generali	0,00	0,00	0,00	0,00	0,00	0,00	0,00	0,00
01.12	Programma 12 - Politica regionale unitaria per i servizi istituzionali, generali e di gestione	275.101,00	275.101,00	0,00	0,00	0,00	0,00	0,00	0,00
	Totale Missione 01 - Servizi istituzionali, generali e di gestione	525.639,36	**412.870,18**	**112.769,18**	**0,00**	**0,00**	**0,00**	**0,00**	**112.769,18**
03.00	**Missione 03 - Ordine pubblico e sicurezza**	0,00							
03.01	Programma 01 - Polizia locale e amministrativa	0,00	0,00	0,00	0,00	0,00	0,00	0,00	0,00
03.03	Programma 03 - Politica regionale unitaria per l'ordine pubblico e la sicurezza	0,00	0,00	0,00	0,00	0,00	0,00	0,00	0,00

REGIONE PUGLIA - SEZIONE BILANCIO E RAGIONERIA

REGIONE PUGLIA

Allegato b)

Allegato n.9- Bilancio di previsione al D.Lgs 118/2011

BILANCIO DI PREVISIONE 2018-2020

COMPOSIZIONE DEL FONDO PLURIENNALE VINCOLATO
PER MISSIONI E PROGRAMMI

29/12/2017

MISSIONI E PROGRAMMI		Fondo pluriennale vincolato al 31 dicembre dell'esercizio 2017	Spese impegnate negli esercizi precedenti con copertura costituita dal fondo pluriennale vincolato e imputate all'esercizio 2018	Quota del fondo pluriennale vincolato al 31 dicembre dell'esercizio 2017, non destinate ad essere utilizzate nell'esercizio 2018 e rinviate all'esercizio 2019 e successivi	Spese che si prevede di impegnare nell'esercizio 2018, con copertura costituita dal fondo pluriennale vincolato con imputazione agli esercizi:				Fondo pluriennale vincolato al 31 dicembre dell'esercizio 2018
					2019	2020	Anni successivi	Imputazione non ancora definita	
		(a)	(b)	(c) = (a) - (b)	(d)	(e)	(f)	(g)	(h)=(c)+(d)+(e)+(f)+(g)
	Totale Missione 03 - Ordine pubblico e sicurezza	0,00	**0,00**	**0,00**	**0,00**	**0,00**	**0,00**	**0,00**	**0,00**
04.00	**Missione 04 - Istruzione e diritto allo studio**	0,00							
04.01	Programma 01 - Istruzione prescolastica	0,00	0,00	0,00	0,00	0,00	0,00	0,00	0,00
04.02	Programma 02 - Altri ordini di istruzione non universitaria	0,00	0,00	0,00	0,00	0,00	0,00	0,00	0,00
04.03	Programma 03 - Edilizia scolastica	0,00	0,00	0,00	0,00	0,00	0,00	0,00	0,00
04.04	Programma 04 - Istruzione universitaria	0,00	0,00	0,00	0,00	0,00	0,00	0,00	0,00
04.05	Programma 05 - Istruzione tecnica superiore	0,00	0,00	0,00	0,00	0,00	0,00	0,00	0,00
04.06	Programma 06 - Servizi ausiliari all'istruzione	0,00	0,00	0,00	0,00	0,00	0,00	0,00	0,00
04.07	Programma 07 - Diritto allo studio	0,00	0,00	0,00	0,00	0,00	0,00	0,00	0,00
04.08	Programma 08 - Politica regionale unitaria per l'istruzione e il diritto allo studio	0,00	0,00	0,00	0,00	0,00	0,00	0,00	0,00
	Totale Missione 04 - Istruzione e diritto allo studio	0,00	**0,00**	**0,00**	**0,00**	**0,00**	**0,00**	**0,00**	**0,00**
05.00	**Missione 05 - Tutela e valorizzazione dei beni e attività culturali**	0,00							
05.01	Programma 01 - Valorizzazione dei beni di interesse storico	0,00	0,00	0,00	0,00	0,00	0,00	0,00	0,00
05.02	Programma 02 - Attività culturali e interventi diversi nel settore culturale	0,00	0,00	0,00	0,00	0,00	0,00	0,00	0,00
05.03	Programma 03 - Politica regionale unitaria per la tutela dei beni e delle attività culturali	585.892,97	585.892,97	0,00	0,00	0,00	0,00	0,00	0,00
	Totale Missione 05 - Tutela e valorizzazione dei beni e attività culturali	585.892,97	**585.892,97**	**0,00**	**0,00**	**0,00**	**0,00**	**0,00**	**0,00**
06.00	**Missione 06 - Politiche giovanili, sport e tempo libero**	0,00							

REGIONE PUGLIA - SEZIONE BILANCIO E RAGIONERIA

REGIONE PUGLIA

BILANCIO DI PREVISIONE 2018-2020

COMPOSIZIONE DEL FONDO PLURIENNALE VINCOLATO
PER MISSIONI E PROGRAMMI

29/12/2017

MISSIONI E PROGRAMMI		Fondo pluriennale vincolato al 31 dicembre dell'esercizio 2017	Spese impegnate negli esercizi precedenti con copertura costituita dal fondo pluriennale vincolato e imputate all'esercizio 2018	Quota del fondo pluriennale vincolato al 31 dicembre dell'esercizio 2017, non destinate ad essere utilizzate nell'esercizio 2018 e rinviate all'esercizio 2019 e successivi	Spese che si prevede di impegnare nell'esercizio 2018, con copertura costituita dal fondo pluriennale vincolato con imputazione agli esercizi:				Fondo pluriennale vincolato al 31 dicembre dell'esercizio 2018
					2019	2020	Anni successivi	Imputazione non ancora definita	
		(a)	(b)	(c) = (a) - (b)	(d)	(e)	(f)	(g)	(h)=(c)+(d)+(e)+(f)+(g)
06.01	Programma 01 - Sport e tempo libero	10.000,00	10.000,00	0,00	0,00	0,00	0,00	0,00	0,00
06.02	Programma 02 - Giovani	0,00	0,00	0,00	0,00	0,00	0,00	0,00	0,00
06.03	Programma 03 - Politica regionale unitaria per i giovani, lo sport e il tempo libero	0,00	0,00	0,00	0,00	0,00	0,00	0,00	0,00
	Totale Missione 06 - Politiche giovanili, sport e tempo libero	10.000,00	**10.000,00**	**0,00**	**0,00**	**0,00**	**0,00**	**0,00**	**0,00**
07.00	**Missione 07 - Turismo**	0,00							
07.01	Programma 01 - Sviluppo e valorizzazione del turismo	0,00	0,00	0,00	0,00	0,00	0,00	0,00	0,00
07.02	Programma 02 - Politica regionale unitaria per il turismo	0,00	0,00	0,00	0,00	0,00	0,00	0,00	0,00
	Totale Missione 07 - Turismo	0,00	**0,00**	**0,00**	**0,00**	**0,00**	**0,00**	**0,00**	**0,00**
08.00	**Missione 08 - Assetto del territorio ed edilizia abitativa**	0,00							
08.01	Programma 01 - Urbanistica e assetto del territorio	32.000,00	32.000,00	0,00	0,00	0,00	0,00	0,00	0,00
08.02	Programma 02 - Edilizia residenziale pubblica e locale e piani di edilizia economico-popolare	2.243.971,59	2.243.971,59	0,00	0,00	0,00	0,00	0,00	0,00
08.03	Programma 03 - Politica regionale unitaria per l'assetto del territorio e l'edilizia abitativa	4.000.000,00	4.000.000,00	0,00	0,00	0,00	0,00	0,00	0,00
	Totale Missione 08 - Assetto del territorio ed edilizia abitativa	6.275.971,59	**6.275.971,59**	**0,00**	**0,00**	**0,00**	**0,00**	**0,00**	**0,00**
09.00	**Missione 09 - Sviluppo sostenibile e tutela del territorio e dell'ambiente**	0,00							
09.01	Programma 01 - Difesa del suolo	5.788.884,86	4.000.000,00	1.788.884,86	0,00	0,00	0,00	0,00	1.788.884,86
09.02	Programma 02 - Tutela, valorizzazione e recupero ambientale	75.000,00	75.000,00	0,00	0,00	0,00	0,00	0,00	0,00
09.03	Programma 03 - Rifiuti	0,00	0,00	0,00	0,00	0,00	0,00	0,00	0,00

REGIONE PUGLIA - SEZIONE BILANCIO E RAGIONERIA

REGIONE PUGLIA

Allegato b)

Allegato n.9- Bilancio di previsione al D.Lgs 118/2011

BILANCIO DI PREVISIONE 2018-2020

COMPOSIZIONE DEL FONDO PLURIENNALE VINCOLATO
PER MISSIONI E PROGRAMMI

29/12/2017

MISSIONI E PROGRAMMI		Fondo pluriennale vincolato al 31 dicembre dell'esercizio 2017	Spese impegnate negli esercizi precedenti con copertura costituita dal fondo pluriennale vincolato e imputate all'esercizio 2018	Quota del fondo pluriennale vincolato al 31 dicembre dell'esercizio 2017, non destinate ad essere utilizzate nell'esercizio 2018 e rinviate all'esercizio 2019 e successivi	Spese che si prevede di impegnare nell'esercizio 2018, con copertura costituita dal fondo pluriennale vincolato con imputazione agli esercizi:				Fondo pluriennale vincolato al 31 dicembre dell'esercizio 2018
					2019	2020	Anni successivi	Imputazione non ancora definita	
		(a)	(b)	(c) = (a) - (b)	(d)	(e)	(f)	(g)	(h)=(c)+(d)+(e)+(f)+(g)
09.04	Programma 04 - Servizio idrico integrato	0,00	0,00	0,00	0,00	0,00	0,00	0,00	0,00
09.05	Programma 05 - Aree protette, parchi naturali, protezione naturalistica e forestazione	101.600,00	101.600,00	0,00	0,00	0,00	0,00	0,00	0,00
09.06	Programma 06 - Tutela e valorizzazione delle risorse idriche	0,00	0,00	0,00	0,00	0,00	0,00	0,00	0,00
09.08	Programma 08 - Qualità dell'aria e riduzione dell'inquinamento	1.006.581,49	1.006.581,49	0,00	0,00	0,00	0,00	0,00	0,00
09.09	Programma 09 - Politica regionale unitaria per lo sviluppo sostenibile e la tutela del territorio e dell'ambiente	570.000,00	230.000,00	340.000,00	0,00	0,00	0,00	0,00	340.000,00
	Totale Missione 09 - Sviluppo sostenibile e tutela del territorio e dell'ambiente	7.542.066,35	**5.413.181,49**	**2.128.884,86**	**0,00**	**0,00**	**0,00**	**0,00**	**2.128.884,86**

REGIONE PUGLIA

BILANCIO DI PREVISIONE 2018-2020

COMPOSIZIONE DEL FONDO PLURIENNALE VINCOLATO
PER MISSIONI E PROGRAMMI

29/12/2017

	MISSIONI E PROGRAMMI	Fondo pluriennale vincolato al 31 dicembre dell'esercizio 2017	Spese impegnate negli esercizi precedenti con copertura costituita dal fondo pluriennale vincolato e imputate all'esercizio 2018	Quota del fondo pluriennale vincolato al 31 dicembre dell'esercizio 2017, non destinate ad essere utilizzate nell'esercizio 2018 e rinviate all'esercizio 2019 e successivi	Spese che si prevede di impegnare nell'esercizio 2018, con copertura costituita dal fondo pluriennale vincolato con imputazione agli esercizi:				Fondo pluriennale vincolato al 31 dicembre dell'esercizio 2018
					2019	2020	Anni successivi	Imputazione non ancora definita	
		(a)	(b)	(c) = (a) - (b)	(d)	(e)	(f)	(g)	(h)=(c)+(d)+(e)+(f)+(g)
10.00	**Missione 10 - Trasporti e diritto alla mobilità**	0,00							
10.01	Programma 01 - Trasporto ferroviario	0,00	0,00	0,00	0,00	0,00	0,00	0,00	0,00
10.02	Programma 02 - Trasporto pubblico locale	0,00	0,00	0,00	0,00	0,00	0,00	0,00	0,00
10.03	Programma 03 - Trasporto per vie d'acqua	0,00	0,00	0,00	0,00	0,00	0,00	0,00	0,00
10.04	Programma 04 - Altre modalità di trasporto	0,00	0,00	0,00	0,00	0,00	0,00	0,00	0,00
10.05	Programma 05 - Viabilità e infrastrutture stradali	0,00	0,00	0,00	0,00	0,00	0,00	0,00	0,00
10.06	Programma 06 - Politica regionale unitaria per i trasporti e il diritto alla mobilità	1.500.000,00	1.500.000,00	0,00	0,00	0,00	0,00	0,00	0,00
	Totale Missione 10 - Trasporti e diritto alla mobilità	1.500.000,00	**1.500.000,00**	**0,00**	**0,00**	**0,00**	**0,00**	**0,00**	**0,00**
11.00	**Missione 11 - Soccorso civile**	0,00							
11.01	Programma 01 - Sistema di protezione civile	103.010,46	103.010,46	0,00	0,00	0,00	0,00	0,00	0,00
11.02	Programma 02 - Interventi a seguito di calamità naturali	0,00	0,00	0,00	0,00	0,00	0,00	0,00	0,00
11.03	Programma 03 - Politica regionale unitaria per il soccorso e la protezione civile	0,00	0,00	0,00	0,00	0,00	0,00	0,00	0,00
	Totale Missione 11 - Soccorso civile	103.010,46	**103.010,46**	**0,00**	**0,00**	**0,00**	**0,00**	**0,00**	**0,00**
12.00	**Missione 12 - Diritti sociali, politiche sociali e famiglia**	0,00							
12.01	Programma 01 - Interventi per l'infanzia e i minori e per asili nido	0,00	0,00	0,00	0,00	0,00	0,00	0,00	0,00
12.02	Programma 02 - Interventi per la disabilità	25.000,00	25.000,00	0,00	0,00	0,00	0,00	0,00	0,00
12.03	Programma 03 - Interventi per gli anziani	0,00	0,00	0,00	0,00	0,00	0,00	0,00	0,00
12.04	Programma 04 - Interventi per soggetti a rischio di esclusione sociale	0,00	0,00	0,00	0,00	0,00	0,00	0,00	0,00

REGIONE PUGLIA - SEZIONE BILANCIO E RAGIONERIA

REGIONE PUGLIA

Allegato b)

Allegato n.9- Bilancio di previsione al D.Lgs 118/2011

BILANCIO DI PREVISIONE 2018-2020

COMPOSIZIONE DEL FONDO PLURIENNALE VINCOLATO
PER MISSIONI E PROGRAMMI

29/12/2017

MISSIONI E PROGRAMMI		Fondo pluriennale vincolato al 31 dicembre dell'esercizio 2017	Spese impegnate negli esercizi precedenti con copertura costituita dal fondo pluriennale vincolato e imputate all'esercizio 2018	Quota del fondo pluriennale vincolato al 31 dicembre dell'esercizio 2017, non destinate ad essere utilizzate nell'esercizio 2018 e rinviate all'esercizio 2019 e successivi	Spese che si prevede di impegnare nell'esercizio 2018, con copertura costituita dal fondo pluriennale vincolato con imputazione agli esercizi:				Fondo pluriennale vincolato al 31 dicembre dell'esercizio 2018
					2019	2020	Anni successivi	Imputazione non ancora definita	
		(a)	(b)	(c) = (a) - (b)	(d)	(e)	(f)	(g)	(h)=(c)+(d)+(e)+(f)+(g)
12.05	Programma 05 - Interventi per le famiglie	0,00	0,00	0,00	0,00	0,00	0,00	0,00	0,00
12.06	Programma 06 - Interventi per il diritto alla casa	0,00	0,00	0,00	0,00	0,00	0,00	0,00	0,00
12.07	Programma 07 - Programmazione e governo della rete dei servizi sociosanitari e sociali	0,00	0,00	0,00	0,00	0,00	0,00	0,00	0,00
12.08	Programma 08 - Cooperazione e associazionismo	0,00	0,00	0,00	0,00	0,00	0,00	0,00	0,00
12.10	Programma 10 - Politica regionale unitaria per i diritti sociali e la famiglia	0,00	0,00	0,00	0,00	0,00	0,00	0,00	0,00
	Totale Missione 12 - Diritti sociali, politiche sociali e famiglia	25.000,00	**25.000,00**	**0,00**	**0,00**	**0,00**	**0,00**	**0,00**	**0,00**
13.00	**Missione 13 - Tutela della salute**	0,00							
13.01	Programma 01 - Servizio sanitario regionale - finanziamento ordinario corrente per la garanzia dei LEA	0,00	0,00	0,00	0,00	0,00	0,00	0,00	0,00
13.02	Programma 02 - Servizio sanitario regionale - finanziamento aggiuntivo corrente per livelli di assistenza superiori ai LEA	0,00	0,00	0,00	0,00	0,00	0,00	0,00	0,00
13.03	Programma 03 - Servizio sanitario regionale - finanziamento aggiuntivo corrente per la copertura dello squilibrio di bilancio corrente	0,00	0,00	0,00	0,00	0,00	0,00	0,00	0,00
13.04	Programma 04 - Servizio sanitario regionale - ripiano di disavanzi sanitari relativi ad esercizi pregressi	0,00	0,00	0,00	0,00	0,00	0,00	0,00	0,00
13.05	Programma 05 - Servizio sanitario regionale - investimenti sanitari	0,00	0,00	0,00	0,00	0,00	0,00	0,00	0,00
13.07	Programma 07 - Ulteriori spese in materia sanitaria	0,00	0,00	0,00	0,00	0,00	0,00	0,00	0,00
13.08	Programma 08 - Politica regionale unitaria per la tutela della salute	0,00	0,00	0,00	0,00	0,00	0,00	0,00	0,00
	Totale Missione 13 - Tutela della salute	0,00	**0,00**	**0,00**	**0,00**	**0,00**	**0,00**	**0,00**	**0,00**

REGIONE PUGLIA - SEZIONE BILANCIO E RAGIONERIA

BILANCIO DI PREVISIONE 2018-2020

COMPOSIZIONE DEL FONDO PLURIENNALE VINCOLATO
PER MISSIONI E PROGRAMMI

REGIONE PUGLIA

29/12/2017

MISSIONI E PROGRAMMI		Fondo pluriennale vincolato al 31 dicembre dell'esercizio 2017	Spese impegnate negli esercizi precedenti con copertura costituita dal fondo pluriennale vincolato e imputate all'esercizio 2018	Quota del fondo pluriennale vincolato al 31 dicembre dell'esercizio 2017, non destinate ad essere utilizzate nell'esercizio 2018 e rinviate all'esercizio 2019 e successivi	Spese che si prevede di impegnare nell'esercizio 2018, con copertura costituita dal fondo pluriennale vincolato con imputazione agli esercizi:				Fondo pluriennale vincolato al 31 dicembre dell'esercizio 2018
					2019	2020	Anni successivi	Imputazione non ancora definita	
		(a)	(b)	(c) = (a) - (b)	(d)	(e)	(f)	(g)	(h)=(c)+(d)+(e)+(f)+(g)
14.00	**Missione 14 - Sviluppo economico e competitività**	0,00							
14.01	Programma 01 - Industria PMI e Artigianato	0,00	0,00	0,00	0,00	0,00	0,00	0,00	0,00
14.02	Programma 02 - Commercio - reti distributive - tutela dei consumatori	0,00	0,00	0,00	0,00	0,00	0,00	0,00	0,00
14.03	Programma 03 - Ricerca e innovazione	0,00	0,00	0,00	0,00	0,00	0,00	0,00	0,00
14.04	Programma 04 - Reti e altri servizi di pubblica utilità	0,00	0,00	0,00	0,00	0,00	0,00	0,00	0,00
14.05	Programma 05 - Politica regionale unitaria per lo sviluppo economico e la competitività	4.632.876,35	4.632.876,35	0,00	0,00	0,00	0,00	0,00	0,00
	Totale Missione 14 - Sviluppo economico e competitività	4.632.876,35	**4.632.876,35**	**0,00**	**0,00**	**0,00**	**0,00**	**0,00**	**0,00**
15.00	**Missione 15 - Politiche per il lavoro e la formazione professionale**	0,00							
15.01	Programma 01 - Servizi per lo sviluppo del mercato del lavoro	0,00	0,00	0,00	0,00	0,00	0,00	0,00	0,00
15.02	Programma 02 - Formazione professionale	0,00	0,00	0,00	0,00	0,00	0,00	0,00	0,00
15.03	Programma 03 - Sostegno all'occupazione	332.218,88	332.218,88	0,00	0,00	0,00	0,00	0,00	0,00
15.04	Programma 04 - Politica regionale unitaria per il lavoro e la formazione professionale	0,00	0,00	0,00	0,00	0,00	0,00	0,00	0,00
	Totale Missione 15 - Politiche per il lavoro e la formazione professionale	332.218,88	**332.218,88**	**0,00**	**0,00**	**0,00**	**0,00**	**0,00**	**0,00**
16.00	**Missione 16 - Agricoltura, politiche agroalimentari e pesca**	0,00							
16.01	Programma 01 - Sviluppo del settore agricolo e del sistema agroalimentare	335.000,00	335.000,00	0,00	0,00	0,00	0,00	0,00	0,00
16.02	Programma 02 - Caccia e pesca	100.000,00	100.000,00	0,00	0,00	0,00	0,00	0,00	0,00
16.03	Programma 03 - Politica regionale unitaria per	0,00	0,00	0,00	0,00	0,00	0,00	0,00	0,00

REGIONE PUGLIA

Allegato b)

Allegato n.9- Bilancio di previsione al D.Lgs 118/2011

BILANCIO DI PREVISIONE 2018-2020

COMPOSIZIONE DEL FONDO PLURIENNALE VINCOLATO
PER MISSIONI E PROGRAMMI

29/12/2017

	MISSIONI E PROGRAMMI	Fondo pluriennale vincolato al 31 dicembre dell'esercizio 2017	Spese impegnate negli esercizi precedenti con copertura costituita dal fondo pluriennale vincolato e imputate all'esercizio 2018	Quota del fondo pluriennale vincolato al 31 dicembre dell'esercizio 2017, non destinate ad essere utilizzate nell'esercizio 2018 e rinviate all'esercizio 2019 e successivi	Spese che si prevede di impegnare nell'esercizio 2018, con copertura costituita dal fondo pluriennale vincolato con imputazione agli esercizi:				Fondo pluriennale vincolato al 31 dicembre dell'esercizio 2018
					2019	2020	Anni successivi	Imputazione non ancora definita	
		(a)	(b)	(c) = (a) - (b)	(d)	(e)	(f)	(g)	(h)=(c)+(d)+(e)+(f)+(g)
	l'agricoltura, i sistemi agroalimentari, la caccia e la pesca								
	Totale Missione 16 - Agricoltura, politiche agroalimentari e pesca	435.000,00	**435.000,00**	**0,00**	**0,00**	**0,00**	**0,00**	**0,00**	**0,00**
17.00	**Missione 17 - Energia e diversificazione delle fonti energetiche**	0,00							
17.01	Programma 01 - Fonti energetiche	0,00	0,00	0,00	0,00	0,00	0,00	0,00	0,00
17.02	Programma 02 - Politica regionale unitaria per l'energia e la diversificazione delle fonti energetiche	0,00	0,00	0,00	0,00	0,00	0,00	0,00	0,00
	Totale Missione 17 - Energia e diversificazione delle fonti energetiche	0,00	**0,00**	**0,00**	**0,00**	**0,00**	**0,00**	**0,00**	**0,00**
18.00	**Missione 18 - Relazioni con le altre autonomie territoriali e locali**	0,00							
18.01	Programma 01 - Relazioni finanziarie con le altre autonomie territoriali	0,00	0,00	0,00	0,00	0,00	0,00	0,00	0,00
	Totale Missione 18 - Relazioni con le altre autonomie territoriali e locali	0,00	**0,00**	**0,00**	**0,00**	**0,00**	**0,00**	**0,00**	**0,00**
19.00	**Missione 19 - Relazioni internazionali**	0,00							
19.01	Programma 01 - Relazioni internazionali e Cooperazione allo sviluppo	0,00	0,00	0,00	0,00	0,00	0,00	0,00	0,00
19.02	Programma 02 - Cooperazione territoriale	0,00	0,00	0,00	0,00	0,00	0,00	0,00	0,00
	Totale Missione 19 - Relazioni internazionali	0,00	**0,00**	**0,00**	**0,00**	**0,00**	**0,00**	**0,00**	**0,00**

REGIONE PUGLIA - SEZIONE BILANCIO E RAGIONERIA

REGIONE PUGLIA

BILANCIO DI PREVISIONE 2018-2020

COMPOSIZIONE DEL FONDO PLURIENNALE VINCOLATO
PER MISSIONI E PROGRAMMI

29/12/2017

MISSIONI E PROGRAMMI		Fondo pluriennale vincolato al 31 dicembre dell'esercizio 2017	Spese impegnate negli esercizi precedenti con copertura costituita dal fondo pluriennale vincolato e imputate all'esercizio 2018	Quota del fondo pluriennale vincolato al 31 dicembre dell'esercizio 2017, non destinate ad essere utilizzate nell'esercizio 2018 e rinviate all'esercizio 2019 e successivi	Spese che si prevede di impegnare nell'esercizio 2018, con copertura costituita dal fondo pluriennale vincolato con imputazione agli esercizi:				Fondo pluriennale vincolato al 31 dicembre dell'esercizio 2018
					2019	2020	Anni successivi	Imputazione non ancora definita	
		(a)	(b)	(c) = (a) - (b)	(d)	(e)	(f)	(g)	(h)=(c)+(d)+(e)+(f)+(g)
20.00	**Missione 20 - Fondi e accantonamenti**	0,00							
20.01	Programma 01 - Fondo di riserva	0,00	0,00	0,00	0,00	0,00	0,00	0,00	0,00
20.02	Programma 02 - Fondo crediti di dubbia esigibilità	0,00	0,00	0,00	0,00	0,00	0,00	0,00	0,00
20.03	Programma 03 - Altri fondi	0,00	0,00	0,00	0,00	0,00	0,00	0,00	0,00
	Totale Missione 20 - Fondi e accantonamenti	0,00	**0,00**	**0,00**	**0,00**	**0,00**	**0,00**	**0,00**	**0,00**
50.00	**Missione 50 - Debito pubblico**	0,00							
50.01	Programma 01 - Quota interessi ammortamento mutui e prestiti obbligazionari	0,00	0,00	0,00	0,00	0,00	0,00	0,00	0,00
	Totale Missione 50 - Debito pubblico	0,00	**0,00**	**0,00**	**0,00**	**0,00**	**0,00**	**0,00**	**0,00**
60.00	**Missione 60 - Anticipazioni finanziarie**	0,00							
60.01	Programma 01 - Restituzione anticipazione di tesoreria	0,00	0,00	0,00	0,00	0,00	0,00	0,00	0,00
	Totale Missione 60 - Anticipazioni finanziarie	0,00	**0,00**	**0,00**	**0,00**	**0,00**	**0,00**	**0,00**	**0,00**
	Totale	21.967.675,96	**19.726.021,92**	**2.241.654,04**	**0,00**	**0,00**	**0,00**	**0,00**	**2.241.654,04**

REGIONE PUGLIA - SEZIONE BILANCIO E RAGIONERIA

Allegato c)

Allegato 19

REGIONE PUGLIA

BILANCIO DI PREVISIONE 2018-2020

COMPOSIZIONE DELL'ACCANTONAMENTO AL FONDO CREDITI DI DUBBIA ESIGIBILITA'

Data di stampa : 29/12/2017

REGIONE PUGLIA SEZIONE BILANCIO E RAGIONERIA

BILANCIO DI PREVISIONE 2018-2020

COMPOSIZIONE DELL'ACCANTONAMENTO AL FONDO CREDITI DI DUBBIA ESIGIBILITA'

REGIONE PUGLIA

29/12/2017

ESERCIZIO FINANZIARIO 2018

TIPOLOGIA	DENOMINAZIONE	STANZIAMENTI DI BILANCIO (a)	ACCANTONAMENTO OBBLIGATORIO AL FONDO (*) (b)	ACCANTONAMENTO EFFETTIVO DI BILANCIO (**) (c)	% di stanziamento accantonato al fondo nel rispetto del principio contabile applicato 3.3 (d)=(c/a)
	ENTRATE CORRENTI DI NATURA TRIBUTARIA, CONTRIBUTIVA E PEREQUATIVA				
1010100	Tipologia 101 Tipologia 101 - Imposte Tasse E Proventi Assimilati	205.621.000,00			
	di cui accertati per cassa sulla base del principio contabile 3.7	0,00			
	Tipologia 101 Tipologia 101 - Imposte Tasse E Proventi Assimilati non accertati per cassa	205.621.000,00	130.401.596,77	130.401.596,77	63,4200 %
1000000	TOTALE TITOLO 1	205.621.000,00	130.401.596,77	130.401.596,77	
	ENTRATE EXTRATRIBUTARIE				
3020000	Tipologia 200 Tipologia 200 - Proventi Derivanti Dall'Attivita' Di Controllo E Repressione Delle Irregolarita' E Degli Illeciti	3.555.000,00	64.716,03	64.716,03	1,8204 %
3030000	Tipologia 300 Tipologia 300 - Interessi Attivi	2.520.000,00	124.265,86	124.265,86	4,9312 %
3050000	Tipologia 500 Tipologia 500 - Rimborsi E Altre Entrate Correnti	3.650.000,00	1.765.204,45	1.765.204,45	48,3618 %
3000000	TOTALE TITOLO 3	9.725.000,00	1.954.186,34	1.954.186,34	
	TOTALE GENERALE (***)		132.355.783,11	132.355.783,11	
	di cui FONDO CREDITI DI DUBBIA ESIGIBILITA' DI PARTE CORRENTE (**)		132.355.783,11	132.355.783,11	
	di cui FONDO CREDITI DI DUBBIA ESIGIBILITA' IN C/CAPITALE		0,00	0,00	

REGIONE PUGLIA - SEZIONE BILANCIO E RAGIONERIA

* Non richiedono l'accantonamento al fondo crediti di dubbia esigibilità i: a) i trasferimenti da altre Amministrazioni pubbliche e dall'Unione europea; b) i crediti assistiti da fidejussione; c) le entrate tributarie che, sulla base dei nuovi principi contabili, sono accertate per cassa. I principi contabili cui si fa riferimento in questo prospetto sono contenuti nell'allegato 4.2.

** Gli importi della colonna (c) non devono essere inferiori a quelli della colonna (b); se sono superiori le motivazioni della differenza sono indicate nella relazione al bilancio.

*** Il totale generale della colonna (c) corrisponde alla somma degli stanziamenti del bilancio riguardanti il fondo crediti di dubbia esigibilità Nel bilancio di previsione il fondo crediti di dubbia esigibilità è articolato in due distinti stanziamenti: il fondo crediti di dubbia esigibilità riguardante le entrate di dubbia esigibilità del titolo 4 delle entrate (stanziato nel titolo 2 delle spese), e il fondo riguardante tutte le altre entrate (stanziato nel titolo 1 della spesa).

Bollettino Ufficiale della Regione Puglia - n. 149 del 30-12-2017

69215

REGIONE PUGLIA

Allegato c)

Allegato n.9 - Bilancio di previsione al D.Lgs 118/2011

BILANCIO DI PREVISIONE 2018-2020

COMPOSIZIONE DELL'ACCANTONAMENTO AL FONDO CREDITI DI DUBBIA ESIGIBILITA'

29/12/2017

ESERCIZIO FINANZIARIO 2019

TIPOLOGIA	DENOMINAZIONE	STANZIAMENTI DI BILANCIO (a)	ACCANTONAMENTO OBBLIGATORIO AL FONDO (*) (b)	ACCANTONAMENTO EFFETTIVO DI BILANCIO (**) (c)	% di stanziamento accantonato al fondo nel rispetto del principio contabile applicato 3.3 (d)=(c/a)
	ENTRATE CORRENTI DI NATURA TRIBUTARIA, CONTRIBUTIVA E PEREQUATIVA				
1010100	Tipologia 101 Tipologia 101 - Imposte Tasse E Proventi Assimilati	155.621.000,00			
	di cui accertati per cassa sulla base del principio contabile 3.7	0,00			
	Tipologia 101 Tipologia 101 - Imposte Tasse E Proventi Assimilati non accertati per cassa	155.621.000,00	100.316.688,03	100.316.688,03	64,4600 %
1000000	TOTALE TITOLO 1	155.621.000,00	100.316.688,03	100.316.688,03	
	ENTRATE EXTRATRIBUTARIE				
3020000	Tipologia 200 Tipologia 200 - Proventi Derivanti Dall'Attivita' Di Controllo E Repressione Delle Irregolarita' E Degli Illeciti	3.555.000,00	64.716,03	64.716,03	1,8204 %
3030000	Tipologia 300 Tipologia 300 - Interessi Attivi	2.520.000,00	124.265,86	124.265,86	4,9312 %
3050000	Tipologia 500 Tipologia 500 - Rimborsi E Altre Entrate Correnti	3.050.000,00	1.763.475,50	1.763.475,50	57,8189 %
3000000	TOTALE TITOLO 3	9.125.000,00	1.952.457,39	1.952.457,39	
	TOTALE GENERALE (***)		102.269.145,42	102.269.145,42	
	di cui FONDO CREDITI DI DUBBIA ESIGIBILITA' DI PARTE CORRENTE (**)		102.269.145,42	102.269.145,42	
	di cui FONDO CREDITI DI DUBBIA ESIGIBILITA' IN C/CAPITALE		0,00	0,00	

REGIONE PUGLIA - SEZIONE BILANCIO E RAGIONERIA

* Non richiedono l'accantonamento al fondo crediti di dubbia esigibilità i: a) i trasferimenti da altre Amministrazioni pubbliche e dall'Unione europea; b) i crediti assistiti da fidejussione; c) le entrate tributarie che, sulla base dei nuovi principi contabili, sono accertate per cassa. I principi contabili cui si fa riferimento in questo prospetto sono contenuti nell'allegato 4.2.

** Gli importi della colonna (c) non devono essere inferiori a quelli della colonna (b); se sono superiori le motivazioni della differenza sono indicate nella relazione al bilancio.

*** Il totale generale della colonna (c) corrisponde alla somma degli stanziamenti del bilancio riguardanti il fondo crediti di dubbia esigibilità Nel bilancio di previsione il fondo crediti di dubbia esigibilità è articolato in due distinti stanziamenti: il fondo crediti di dubbia esigibilità riguardante le entrate di dubbia esigibilità del titolo 4 delle entrate (stanziato nel titolo 2 delle spese), e il fondo riguardante tutte le altre entrate (stanziato nel titolo 1 della spesa).

BILANCIO DI PREVISIONE 2018-2020

COMPOSIZIONE DELL'ACCANTONAMENTO AL FONDO CREDITI DI DUBBIA ESIGIBILITA'

REGIONE PUGLIA

29/12/2017

ESERCIZIO FINANZIARIO 2020

TIPOLOGIA	DENOMINAZIONE	STANZIAMENTI DI BILANCIO (a)	ACCANTONAMENTO OBBLIGATORIO AL FONDO (*) (b)	ACCANTONAMENTO EFFETTIVO DI BILANCIO (**) (c)	% di stanziamento accantonato al fondo nel rispetto del principio contabile applicato 3.3 (d)=(c/a)
	ENTRATE CORRENTI DI NATURA TRIBUTARIA, CONTRIBUTIVA E PEREQUATIVA				
1010100	Tipologia 101 Tipologia 101 - Imposte Tasse E Proventi Assimilati	155.621.000,00			
	di cui accertati per cassa sulla base del principio contabile 3.7	0,00			
	Tipologia 101 Tipologia 101 - Imposte Tasse E Proventi Assimilati non accertati per cassa	155.621.000,00	100.316.688,03	100.316.688,03	64,4600 %
1000000	TOTALE TITOLO 1	155.621.000,00	100.316.688,03	100.316.688,03	
	ENTRATE EXTRATRIBUTARIE				
3020000	Tipologia 200 Tipologia 200 - Proventi Derivanti Dall'Attivita' Di Controllo E Repressione Delle Irregolarita' E Degli Illeciti	3.555.000,00	64.716,03	64.716,03	1,8204 %
3030000	Tipologia 300 Tipologia 300 - Interessi Attivi	2.520.000,00	124.265,86	124.265,86	4,9312 %
3050000	Tipologia 500 Tipologia 500 - Rimborsi E Altre Entrate Correnti	3.050.000,00	1.763.475,50	1.763.475,50	57,8189 %
3000000	TOTALE TITOLO 3	9.125.000,00	1.952.457,39	1.952.457,39	
	TOTALE GENERALE (***)		102.269.145,42	102.269.145,42	
	di cui FONDO CREDITI DI DUBBIA ESIGIBILITA' DI PARTE CORRENTE (**)		102.269.145,42	102.269.145,42	
	di cui FONDO CREDITI DI DUBBIA ESIGIBILITA' IN C/CAPITALE		0,00	0,00	

REGIONE PUGLIA - SEZIONE BILANCIO E RAGIONERIA

* Non richiedono l'accantonamento al fondo crediti di dubbia esigibilità i: a) i trasferimenti da altre Amministrazioni pubbliche e dall'Unione europea; b) i crediti assistiti da fidejussione; c) le entrate tributarie che, sulla base dei nuovi principi contabili, sono accertate per cassa. I principi contabili cui si fa riferimento in questo prospetto sono contenuti nell'allegato 4.2.

** Gli importi della colonna (c) non devono essere inferiori a quelli della colonna (b); se sono superiori le motivazioni della differenza sono indicate nella relazione al bilancio.

*** Il totale generale della colonna (c) corrisponde alla somma degli stanziamenti del bilancio riguardanti il fondo crediti di dubbia esigibilità Nel bilancio di previsione il fondo crediti di dubbia esigibilità è articolato in due distinti stanziamenti: il fondo crediti di dubbia esigibilità riguardante le entrate di dubbia esigibilità del titolo 4 delle entrate (stanziato nel titolo 2 delle spese), e il fondo riguardante tutte le altre entrate (stanziato nel titolo 1 della spesa).

Bollettino Ufficiale della Regione Puglia - n. 149 del 30-12-2017

Allegato d)

Allegato n.9 -BILANCIO DI PREVISIONE al D.Lgs 118/2021

Allegato 20

REGIONE PUGLIA

BILANCIO DI PREVISIONE 2018-2020

PROSPETTO DIMOSTRATIVO DEL RISPETTO DEI VINCOLI DI INDEBITAMENTO DELLE REGIONI E DELLE PROVINCE AUTONOME

REGIONE PUGLIA SEZIONE BILANCIO E RAGIONERIA

Data di stampa : 29/12/2017

Allegato d) Allegato n.9 - Bilancio di previsione al D.Lgs 118/2011

BILANCIO DI PREVISIONE 2018-2020

PROSPETTO DIMOSTRATIVO DEL RISPETTO DEI VINCOLI DI INDEBITAMENTO DELLE REGIONI E DELLE PROVINCE AUTONOME

REGIONE PUGLIA — Dati da stanziamento bilancio 2018 — 29-DIC-17

ENTRATE TRIBUTARIE NON VINCOLATE (2018), art. 62, c. 6 del D.Lgs. 118/2011		2018	2019	2020
A) Entrate correnti di natura tributaria, contributiva e perequativa (Titolo I)	(+)	6.810.432.097,65	6.711.890.097,65	6.307.485.699,48
B) Tributi destinati al finanziamento della sanità	(-)	5.339.459.781,00	5.337.459.781,00	5.337.459.781,00
C) TOTALE ENTRATE TRIBUTARIE AL NETTO DELLA SANITA (A - B)		**1.470.972.316,65**	**1.374.430.316,65**	**970.025.918,48**
SPESA ANNUALE PER RATE MUTUI/OBBLIGAZIONI				
D) Livello massimo di spesa annuale (pari al 20% di C)	(+)	294.194.463,33	274.886.063,33	194.005.183,70
E) Ammontare rate per mutui e prestiti autorizzati fino al 31/12/2017	(-)	123.006.001,93	120.767.205,45	104.672.683,32
F) Ammontare rate per mutui e prestiti autorizzati nell'esercizio in corso	(-)	0,00	0,00	0,00
G) Ammontare rate relative a mutui e prestiti che costituiscono debito potenziale	(-)	0,00	0,00	0,00
H) Ammontare rate per mutui e prestiti autorizzati con la Legge in esame	(-)	0,00	0,00	0,00
I) Contributi contributi erariali sulle rate di ammortamento dei mutui in essere al momento della sottoscrizione del finanziamento	(+)	199.271,86	66.454,00	33.226,93
L) Ammontare rate riguardanti debiti espressamente esclusi dai limiti di indebitamento	(+)	40.484.532,93	40.469.775,38	40.469.775,38
M) Ammontare disponibile per nuove rate di ammortamento (M = D-E-F-G-H+I+L)		211.872.266,19	194.655.087,26	129.835.502,69
TOTALE DEBITO				
Debito contratto al 31/12/2017	(+)	1.592.940.419,17	1.524.627.999,96	1.451.590.559,42
Debito autorizzato nell'esercizio in corso	(+)	0,00	0,00	0,00
Debito autorizzato dalla Legge in esame	(+)	0,00	0,00	0,00
TOTALE DEBITO DELLA REGIONE		**1.592.940.419,17**	**1.524.627.999,96**	**1.451.590.559,42**
DEBITO POTENZIALE				
Garanzie principali o sussidiarie prestate dall'Ente a favore di altre Amministrazioni pubbliche e di altri soggetti		0,00	0,00	0,00
di cui, garanzie per le quali è stato costituito accantonamento		0,00	0,00	0,00
Garanzie che concorrono al limite di indebitamento		0,00	0,00	0,00

REGIONE PUGLIA SEZIONE BILANCIO E RAGIONERIA

Allegato 21

REGIONE PUGLIA

BILANCIO DI PREVISIONE 2018-2020

ENTRATE - PREVISIONI ANNUALI DI COMPETENZA E DI CASSA SECONDO LA STRUTTURA DEL PIANO DEI CONTI

REGIONE PUGLIA - SEZIONE BILANCIO E RAGIONERIA

Data di stampa : 29/12/2017

BILANCIO DI PREVISIONE 2018-2020

ENTRATE - PREVISIONI ANNUALI DI COMPETENZA E DI CASSA SECONDO LA STRUTTURA DEL PIANO DEI CONTI

CODIFICA DEL PIANO DEI CONTI	DENOMINAZIONE VOCE DEL PIANO DEI CONTI	PREVISIONI DELL'ANNO 2018	
		COMPETENZA	CASSA
E0.00.00.00.000	Fondo pluriennale vincolato per spese correnti	2.112.468,70	0,00
E0.00.00.00.000	Fondo pluriennale vincolato per spese in conto capitale	19.855.207,26	0,00
E0.00.00.00.000	Applicazione Avanzo	475.057.528,06	0,00
E0.00.00.00.000	- di cui Utilizzo Fondo anticipazioni di liquidita (DL 35/2013 e succesive modifiche e rifinanziamenti)	475.057.528,06	0,00
E0.00.00.00.000	Giacenza di cassa all'inizio dell'esercizio	0,00	1.586.759.535,45
E1.00.00.00.000	Entrate correnti di natura tributaria, contributiva e perequativa	6.833.847.097,65	7.868.040.575,59
E1.01.00.00.000	Tributi	6.450.119.621,63	7.484.313.099,57
E1.01.01.00.000	Imposte, tasse e proventi assimilati	737.635.154,46	1.390.164.234,45
E1.01.01.17.000	Addizionale regionale IRPEF non sanita'	73.259.000,00	136.479.000,00
E1.01.01.20.000	Imposta regionale sulle attivita' produttive (IRAP) non Sanita'	148.624.430,00	154.556.768,77
E1.01.01.31.000	Imposta regionale sulla benzina per autotrazione	20.000,00	20.000,00
E1.01.01.42.000	Imposta regionale sulle concessioni statali sui beni del demanio marittimo	400.000,00	543.399,31
E1.01.01.43.000	Imposta regionale sulle concessioni statali sui beni del patrimonio indisponibile	6.000.000,00	6.000.000,00
E1.01.01.44.000	Imposta regionale per le emissioni sonore degli aeromobili	0,00	0,00
E1.01.01.46.000	Tassa regionale per il diritto allo studio universitario	0,00	0,00
E1.01.01.47.000	Tassa sulla concessione per la caccia e per la pesca	2.000.000,00	2.000.168,00
E1.01.01.48.000	Tasse sulle concessioni regionali	1.701.724,46	1.704.916,21
E1.01.01.50.000	Tassa di circolazione dei veicoli a motore (tassa automobilistica)	470.000.000,00	1.053.163.012,70
E1.01.01.55.000	Tassa di abilitazione all'esercizio professionale	0,00	0,00
E1.01.01.59.000	Tributo speciale per il deposito in discarica dei rifiuti solidi	15.600.000,00	15.666.493,22
E1.01.01.77.000	Addizionale regionale sul gas naturale	20.000.000,00	20.000.476,24
E1.01.01.98.000	Altre imposte sostitutive n.a.c.	15.000,00	15.000,00
E1.01.01.99.000	Altre imposte, tasse e proventi assimilati n.a.c.	15.000,00	15.000,00
E1.01.02.00.000	Tributi destinati al finanziamento della sanita'	5.339.459.781,00	5.721.124.178,95
E1.01.02.01.000	Imposta regionale sulle attivita' produttive - IRAP - Sanita'	605.651.000,00	899.708.889,44
E1.01.02.02.000	Imposta regionale sulle attivita' produttive - IRAP - Sanita' derivante da manovra fiscale regionale	0,00	0,00
E1.01.02.03.000	Compartecipazione IVA - Sanita'	4.307.124.781,00	4.307.124.781,00
E1.01.02.04.000	Addizionale IRPEF - Sanita'	424.684.000,00	512.261.003,78
E1.01.02.05.000	Addizionale IRPEF - Sanita' derivante da manovra fiscale regionale	0,00	0,00
E1.01.02.99.000	Altri tributi destinati al finanziamento della spesa sanitaria n.a.c.	2.000.000,00	2.029.504,73
E1.01.04.00.000	Compartecipazioni di tributi	373.024.686,17	373.024.686,17
E1.01.04.01.000	Compartecipazione IVA a Regioni - non Sanita'	19.963.288,00	19.963.288,00
E1.01.04.09.000	Compartecipazioni accise benzina e gasolio destinate ad alimentare il Fondo Nazionale Trasporti di cui all'art.16 bis del DL 95/2012	353.061.398,17	353.061.398,17
E1.03.00.00.000	Fondi perequativi	383.727.476,02	383.727.476,02
E1.03.01.00.000	Fondi perequativi da Amministrazioni Centrali	383.727.476,02	383.727.476,02

REGIONE PUGLIA

BILANCIO DI PREVISIONE 2018-2020

ENTRATE - PREVISIONI ANNUALI DI COMPETENZA E DI CASSA SECONDO LA STRUTTURA DEL PIANO DEI CONTI

29/12/2017

CODIFICA DEL PIANO DEI CONTI	DENOMINAZIONE VOCE DEL PIANO DEI CONTI	PREVISIONI DELL'ANNO 2018	
		COMPETENZA	CASSA
E1.03.01.01.000	Fondi perequativi dallo Stato	383.727.476,02	383.727.476,02
E2.00.00.00.000	Trasferimenti correnti	2.712.458.570,93	5.250.738.998,71
E2.01.00.00.000	Trasferimenti correnti	2.712.458.570,93	5.250.738.998,71
E2.01.01.00.000	Trasferimenti correnti da Amministrazioni pubbliche	2.397.822.030,12	4.519.214.736,05
E2.01.01.01.000	Trasferimenti correnti da Amministrazioni Centrali	2.397.822.030,12	4.511.440.929,13
E2.01.01.02.000	Trasferimenti correnti da Amministrazioni Locali	0,00	7.773.806,92
E2.01.01.03.000	Trasferimenti correnti da Enti di Previdenza	0,00	0,00
E2.01.02.00.000	Trasferimenti correnti da Famiglie	0,00	0,00
E2.01.02.01.000	Trasferimenti correnti da famiglie	0,00	0,00
E2.01.03.00.000	Trasferimenti correnti da Imprese	128.277.145,25	241.672.185,46
E2.01.03.01.000	Sponsorizzazioni da imprese	0,00	12.000,00
E2.01.03.02.000	Altri trasferimenti correnti da imprese	128.277.145,25	241.660.185,46
E2.01.04.00.000	Trasferimenti correnti da Istituzioni Sociali Private	0,00	0,00
E2.01.04.01.000	Trasferimenti correnti da Istituzioni Sociali Private	0,00	0,00
E2.01.05.00.000	Trasferimenti correnti dall'Unione Europea e dal Resto del Mondo	186.359.395,56	489.852.077,20
E2.01.05.01.000	Trasferimenti correnti dall'Unione Europea	184.923.144,82	486.558.684,36
E2.01.05.02.000	Trasferimenti correnti dal Resto del Mondo	1.436.250,74	3.293.392,84
E3.00.00.00.000	Entrate extratributarie	122.431.543,86	294.067.023,37
E3.01.00.00.000	Vendita di beni e servizi e proventi derivanti dalla gestione dei beni	4.754.743,86	7.172.854,66
E3.01.01.00.000	Vendita di beni	54.243,86	56.717,45
E3.01.01.01.000	Vendita di beni	54.243,86	56.717,45
E3.01.02.00.000	Entrate dalla vendita e dall'erogazione di servizi	1.120.500,00	3.442.798,00
E3.01.02.01.000	Entrate dalla vendita di servizi	1.120.500,00	3.442.798,00
E3.01.03.00.000	Proventi derivanti dalla gestione dei beni	3.580.000,00	3.673.339,21
E3.01.03.01.000	Canoni e concessioni e diritti reali di godimento	2.880.000,00	2.973.339,21
E3.01.03.02.000	Fitti, noleggi e locazioni	700.000,00	700.000,00
E3.02.00.00.000	Proventi derivanti dall'attivita' di controllo e repressione delle irregolarita' e degli illeciti	3.555.000,00	3.823.764,73
E3.02.01.00.000	Entrate da amministrazioni pubbliche derivanti dall'attivita' di controllo e repressione delle irregolarita' e degli illeciti	0,00	0,00
E3.02.01.99.000	Altre entrate derivanti dall'attivita' di controllo e repressione di irregolarita' e illeciti delle amministrazioni pubbliche n.a.c.	0,00	0,00
E3.02.02.00.000	Entrate da famiglie derivanti dall'attivita' di controllo e repressione delle irregolarita' e degli illeciti	375.000,00	638.887,93
E3.02.02.01.000	Proventi da multe, ammende, sanzioni e oblazioni a carico delle famiglie	375.000,00	638.887,93
E3.02.03.00.000	Entrate da Imprese derivanti dall'attivita' di controllo e repressione delle irregolarita' e degli illeciti	3.180.000,00	3.184.876,80
E3.02.03.01.000	Proventi da multe, ammende, sanzioni e oblazioni a carico delle imprese	3.180.000,00	3.184.876,80
E3.03.00.00.000	Interessi attivi	3.399.800,00	4.537.369,63
E3.03.01.00.000	Interessi attivi da titoli o finanziamenti a breve termine	0,00	43.211,77
E3.03.01.02.000	Interessi attivi da finanziamenti a breve termine	0,00	43.211,77
E3.03.02.00.000	Interessi attivi da titoli o finanziamenti a medio - lungo termine	869.800,00	869.976,22

REGIONE PUGLIA SEZIONE BILANCIO E RAGIONERIA

CODIFICA DEL PIANO DEI CONTI	DENOMINAZIONE VOCE DEL PIANO DEI CONTI	PREVISIONI DELL'ANNO 2018	
		COMPETENZA	CASSA
E3.03.02.02.000	Interessi attivi da mutui e altri finanziamenti a medio lungo termine	869.800,00	869.976,22
E3.03.03.00.000	Altri interessi attivi	2.530.000,00	3.624.181,64
E3.03.03.01.000	Interessi attivi da derivati	0,00	0,00
E3.03.03.02.000	Interessi attivi di mora	10.000,00	222.242,62
E3.03.03.03.000	Interessi attivi da conti della tesoreria dello Stato o di altre Amministrazioni pubbliche	10.000,00	13.797,10
E3.03.03.04.000	Interessi attivi da depositi bancari o postali	10.000,00	18.231,45
E3.03.03.99.000	Altri interessi attivi diversi	2.500.000,00	3.369.910,47
E3.04.00.00.000	Altre entrate da redditi da capitale	0,00	0,00
E3.04.02.00.000	Entrate derivanti dalla distribuzione di dividendi	0,00	0,00
E3.04.02.02.000	Entrate derivanti dalla distribuzione di dividendi da imprese incluse nelle Amministrazioni Locali	0,00	0,00
E3.04.03.00.000	Entrate derivanti dalla distribuzione di utili e avanzi	0,00	0,00
E3.04.03.01.000	Entrate derivanti dalla distribuzione di utili e avanzi	0,00	0,00
E3.04.99.00.000	Altre entrate da redditi da capitale	0,00	0,00
E3.04.99.01.000	Proventi finanziari derivanti dalla estinzione anticipata di prestiti	0,00	0,00
E3.05.00.00.000	Rimborsi e altre entrate correnti	110.722.000,00	278.533.034,35
E3.05.02.00.000	Rimborsi in entrata	108.501.000,00	276.171.443,95
E3.05.02.01.000	Rimborsi ricevuti per spese di personale (comando, distacco, fuori ruolo, convenzioni, eccÖ)	700.000,00	700.000,00
E3.05.02.02.000	Entrate per rimborsi di imposte	0,00	0,00
E3.05.02.03.000	Entrate da rimborsi, recuperi e restituzioni di somme non dovute o incassate in eccesso	107.751.000,00	275.421.324,82
E3.05.02.04.000	Incassi per azioni di rivalsa nei confronti di terzi	50.000,00	50.119,13
E3.05.99.00.000	Altre entrate correnti n.a.c.	2.221.000,00	2.361.590,40
E3.05.99.99.000	Altre entrate correnti n.a.c.	2.221.000,00	2.361.590,40
E4.00.00.00.000	Entrate in conto capitale	1.803.670.878,61	5.677.606.879,43
E4.02.00.00.000	Contributi agli investimenti	1.767.013.565,55	5.249.804.682,99
E4.02.01.00.000	Contributi agli investimenti da amministrazioni pubbliche	1.010.892.396,44	3.921.893.475,29
E4.02.01.01.000	Contributi agli investimenti da Amministrazioni Centrali	1.010.892.396,44	3.921.623.326,19
E4.02.01.02.000	Contributi agli investimenti da Amministrazioni Locali	0,00	270.149,10
E4.02.05.00.000	Contributi agli investimenti dall'Unione Europea e dal Resto del Mondo	756.121.169,11	1.327.911.207,70
E4.02.05.02.000	Fondo europeo per la pesca (FEP)	0,00	10.483.183,02
E4.02.05.03.000	Fondo europeo di sviluppo regionale (FESR)	737.645.754,51	1.298.952.610,08
E4.02.05.07.000	Contributi agli investimenti dal Resto del Mondo	0,00	0,00
E4.02.05.99.000	Altri contributi agli investimenti dall'Unione Europea	18.475.414,60	18.475.414,60
E4.03.00.00.000	Altri trasferimenti in conto capitale	23.677.313,06	414.774.429,37
E4.03.01.00.000	Trasferimenti in conto capitale per assunzione di debiti dell'amministrazione da parte di amministrazioni pubbliche	0,00	0,00
E4.03.01.01.000	Trasferimenti in conto capitale per assunzione di debiti dell'amministrazione da parte di Amministrazioni Centrali	0,00	0,00
E4.03.10.00.000	Altri trasferimenti in conto capitale da amministrazioni pubbliche	23.677.313,06	414.328.401,64
E4.03.10.01.000	Altri trasferimenti in conto capitale da Amministrazioni Centrali	23.677.313,06	414.107.447,46

REGIONE PUGLIA

BILANCIO DI PREVISIONE 2018-2020

ENTRATE - PREVISIONI ANNUALI DI COMPETENZA E DI CASSA SECONDO LA STRUTTURA DEL PIANO DEI CONTI

29/12/2017

CODIFICA DEL PIANO DEI CONTI	DENOMINAZIONE VOCE DEL PIANO DEI CONTI	PREVISIONI DELL'ANNO 2018	
		COMPETENZA	CASSA
E4.03.10.02.000	Altri trasferimenti in conto capitale da Amministrazioni Locali	0,00	220.954,18
E4.03.14.00.000	Altri trasferimenti in conto capitale dall'Unione Europea e dal Resto del Mondo	0,00	446.027,73
E4.03.14.01.000	Altri trasferimenti in conto capitale dall'Unione Europea	0,00	446.027,73
E4.04.00.00.000	Entrate da alienazione di beni materiali e immateriali	12.650.000,00	12.697.767,07
E4.04.01.00.000	Alienazione di beni materiali	12.400.000,00	12.447.767,07
E4.04.01.08.000	Alienazione di Beni immobili	12.400.000,00	12.447.767,07
E4.04.01.99.000	Alienazione di altri beni materiali	0,00	0,00
E4.04.02.00.000	Cessione di Terreni e di beni materiali non prodotti	250.000,00	250.000,00
E4.04.02.01.000	Cessione di Terreni	250.000,00	250.000,00
E4.05.00.00.000	Altre entrate in conto capitale	330.000,00	330.000,00
E4.05.03.00.000	Entrate in conto capitale dovute a rimborsi, recuperi e restituzioni di somme non dovute o incassate in eccesso	330.000,00	330.000,00
E4.05.03.02.000	Entrate in conto capitale dovute a rimborsi, recuperi e restituzioni di somme non dovute o incassate in eccesso da Amministrazioni Locali	330.000,00	330.000,00
E5.00.00.00.000	Entrate da riduzione di attivita' finanziarie	1.703.801.101,65	1.710.389.203,85
E5.01.00.00.000	Alienazione di attivita' finanziarie	0,00	0,00
E5.01.01.00.000	Alienazione di partecipazioni	0,00	0,00
E5.01.01.03.000	Alienazione di partecipazioni in altre imprese	0,00	0,00
E5.02.00.00.000	Riscossione crediti di breve termine	0,00	0,00
E5.02.01.00.000	Riscossione crediti di breve termine a tasso agevolato da Amministrazioni Pubbliche	0,00	0,00
E5.02.01.02.000	Riscossione crediti di breve termine a tasso agevolato da Amministrazioni Locali	0,00	0,00
E5.02.03.00.000	Riscossione crediti di breve termine a tasso agevolato da Imprese	0,00	0,00
E5.02.03.99.000	Riscossione crediti di breve termine a tasso agevolato da altre Imprese	0,00	0,00
E5.02.08.00.000	Riscossione crediti di breve termine a tasso non agevolato da Imprese	0,00	0,00
E5.02.08.99.000	Riscossione crediti di breve termine a tasso non agevolato da altre Imprese	0,00	0,00
E5.03.00.00.000	Riscossione crediti di medio-lungo termine	203.801.101,65	205.530.278,18
E5.03.01.00.000	Riscossione crediti di medio-lungo termine a tasso agevolato da Amministrazioni Pubbliche	3.701.101,65	5.430.278,18
E5.03.01.02.000	Riscossione crediti di medio-lungo termine a tasso agevolato da Amministrazioni Locali	3.701.101,65	5.430.278,18
E5.03.03.00.000	Riscossione crediti di medio-lungo termine a tasso agevolato da Imprese	100.000,00	100.000,00
E5.03.03.99.000	Riscossione crediti di medio-lungo termine a tasso agevolato da altre Imprese	100.000,00	100.000,00
E5.03.08.00.000	Riscossione crediti di medio-lungo termine a tasso non agevolato da Imprese	200.000.000,00	200.000.000,00
E5.03.08.01.000	Riscossione crediti di medio-lungo termine a tasso non agevolato da imprese controllate	200.000.000,00	200.000.000,00
E5.03.13.00.000	Riscossione crediti sorti a seguito di escussione di garanzie in favore di Imprese	0,00	0,00
E5.03.13.99.000	Riscossione crediti sorti a seguito di escussione di garanzie in favore di altre Imprese	0,00	0,00
E5.04.00.00.000	Altre entrate per riduzione di attivita' finanziarie	1.500.000.000,00	1.504.858.925,67
E5.04.06.00.000	Prelievi dai conti di tesoreria statale diversi dalla Tesoreria Unica	1.500.000.000,00	1.504.858.925,67
E5.04.06.01.000	Prelievi dai conti di tesoreria statale diversi dalla Tesoreria Unica	1.500.000.000,00	1.504.858.925,67
E5.04.08.00.000	Entrate da derivati di ammortamento	0,00	0,00

REGIONE PUGLIA SEZIONE BILANCIO E RAGIONERIA

REGIONE PUGLIA

BILANCIO DI PREVISIONE 2018-2020

ENTRATE - PREVISIONI ANNUALI DI COMPETENZA E DI CASSA SECONDO LA STRUTTURA DEL PIANO DEI CONTI

29/12/2017

CODIFICA DEL PIANO DEI CONTI	DENOMINAZIONE VOCE DEL PIANO DEI CONTI	PREVISIONI DELL'ANNO 2018	
		COMPETENZA	CASSA
E5.04.08.01.000	Entrate da derivati di ammortamento	0,00	0,00
E6.00.00.00.000	Accensione Prestiti	50.000.000,00	68.863.453,38
E6.02.00.00.000	Accensione prestiti a breve termine	0,00	0,00
E6.02.02.00.000	Anticipazioni	0,00	0,00
E6.02.02.01.000	Anticipazioni a titolo oneroso	0,00	0,00
E6.03.00.00.000	Accensione mutui e altri finanziamenti a medio lungo termine	50.000.000,00	68.863.453,38
E6.03.01.00.000	Finanziamenti a medio lungo termine	50.000.000,00	68.863.453,38
E6.03.01.01.000	Accensione mutui e altri finanziamenti a medio lungo termine da Amministrazioni Centrali	0,00	0,00
E6.03.01.04.000	Accensione mutui e altri finanziamenti a medio lungo termine da Imprese	50.000.000,00	68.863.453,38
E7.00.00.00.000	Anticipazioni da istituto tesoriere/cassiere	0,00	0,00
E9.00.00.00.000	Entrate per conto terzi e partite di giro	2.915.165.000,00	3.272.683.117,16
E9.01.00.00.000	Entrate per partite di giro	2.851.665.000,00	3.205.056.844,12
E9.01.01.00.000	Altre ritenute	60.403.000,00	60.499.066,26
E9.01.01.01.000	Ritenuta del 4% sui contributi pubblici	352.000,00	352.000,00
E9.01.01.02.000	Ritenute per scissione contabile IVA (split payment)	60.000.000,00	60.096.066,26
E9.01.01.99.000	Altre ritenute n.a.c.	51.000,00	51.000,00
E9.01.02.00.000	Ritenute su redditi da lavoro dipendente	47.012.000,00	47.115.643,62
E9.01.02.01.000	Ritenute erariali su redditi da lavoro dipendente per conto terzi	29.030.000,00	29.030.000,00
E9.01.02.02.000	Ritenute previdenziali e assistenziali su redditi da lavoro dipendente per conto terzi	14.028.000,00	14.131.643,62
E9.01.02.99.000	Altre ritenute al personale dipendente per conto di terzi	3.954.000,00	3.954.000,00
E9.01.03.00.000	Ritenute su redditi da lavoro autonomo	3.250.000,00	3.251.450,49
E9.01.03.01.000	Ritenute erariali su redditi da lavoro autonomo per conto terzi	3.163.000,00	3.164.450,49
E9.01.03.02.000	Ritenute previdenziali e assistenziali su redditi da lavoro autonomo per conto terzi	52.000,00	52.000,00
E9.01.03.99.000	Altre ritenute al personale con contratto di lavoro autonomo per conto di terzi	35.000,00	35.000,00
E9.01.99.00.000	Altre entrate per partite di giro	2.741.000.000,00	3.094.190.683,75
E9.01.99.01.000	Entrate a seguito di spese non andate a buon fine	4.000.000,00	4.000.000,00
E9.01.99.02.000	Anticipazioni sanita' della tesoreria statale	1.500.000.000,00	1.500.000.000,00
E9.01.99.03.000	Rimborso di fondi economali e carte aziendali	7.000.000,00	9.752.366,14
E9.01.99.04.000	Reintegro disponibilita' dal conto sanita' al conto non sanita' della Regione	610.000.000,00	810.000.000,00
E9.01.99.05.000	Reintegro disponibilita' dal conto non sanita' al conto sanita' della Regione	620.000.000,00	620.000.000,00
E9.01.99.99.000	Altre entrate per partite di giro diverse	0,00	150.438.317,61
E9.02.00.00.000	Entrate per conto terzi	63.500.000,00	67.626.273,04
E9.02.04.00.000	Depositi di/presso terzi	200.000,00	200.000,00
E9.02.04.01.000	Costituzione di depositi cauzionali o contrattuali di terzi	200.000,00	200.000,00
E9.02.04.02.000	Restituzione di depositi cauzionali o contrattuali presso terzi	0,00	0,00
E9.02.05.00.000	Riscossione imposte e tributi per conto terzi	2.000.000,00	2.000.000,00
E9.02.05.01.000	Riscossione di imposte di natura corrente per conto di terzi	2.000.000,00	2.000.000,00

REGIONE PUGLIA SEZIONE BILANCIO E RAGIONERIA

BILANCIO DI PREVISIONE 2018-2020

ENTRATE - PREVISIONI ANNUALI DI COMPETENZA E DI CASSA SECONDO LA STRUTTURA DEL PIANO DEI CONTI

REGIONE PUGLIA

29/12/2017

CODIFICA DEL PIANO DEI CONTI	DENOMINAZIONE VOCE DEL PIANO DEI CONTI	PREVISIONI DELL'ANNO 2018	
		COMPETENZA	CASSA
E9.02.99.00.000	Altre entrate per conto terzi	61.300.000,00	65.426.273,04
E9.02.99.99.000	Altre entrate per conto terzi	61.300.000,00	65.426.273,04
	Totale Entrate	16.638.399.396,72	25.729.148.786,94

Allegato 22

REGIONE PUGLIA

BILANCIO DI PREVISIONE 2018-2020

SPESE - PREVISIONI ANNUALI DI COMPETENZA E DI CASSA SECONDO LA STRUTTURA DEL PIANO DEI CONTI

REGIONE PUGLIA - SEZIONE BILANCIO E RAGIONERIA

Data di stampa : 29/12/2017

REGIONE PUGLIA

BILANCIO DI PREVISIONE 2018-2020

SPESE - PREVISIONI ANNUALI DI COMPETENZA E DI CASSA SECONDO LA STRUTTURA DEL PIANO DEI CONTI

29/12/2017

CODIFICA DEL PIANO DEI CONTI	DENOMINAZIONE VOCE DEL PIANO DEI CONTI	PREVISIONI DELL'ANNO 2018	
		COMPETENZA	CASSA
U0.00.00.00.000	Disavanzo di amministrazione applicato al bilancio	0,00	0,00
U0.00.00.00.000	Disavanzo di amministrazione da ripiano anticipazione di liquidita - comma 698 e seguenti L.208/2015	16.160.428,14	0,00
U1.00.00.00.000	Spese correnti	9.271.612.835,73	11.907.874.371,53
U1.01.00.00.000	Redditi da lavoro dipendente	163.826.961,05	222.829.499,93
U1.01.01.00.000	Retribuzioni lorde	125.357.446,52	172.059.040,58
U1.01.01.01.000	Retribuzioni in denaro	125.021.131,76	171.463.920,98
U1.01.01.02.000	Altre spese per il personale	336.314,76	595.119,60
U1.01.02.00.000	Contributi sociali a carico dell'ente	38.469.514,53	50.770.459,35
U1.01.02.01.000	Contributi sociali effettivi a carico dell'ente	35.464.514,53	47.384.049,47
U1.01.02.02.000	Altri contributi sociali	3.005.000,00	3.386.409,88
U1.02.00.00.000	Imposte e tasse a carico dell'ente	14.811.502,71	19.297.808,34
U1.02.01.00.000	Imposte, tasse e proventi assimilati a carico dell'ente	14.811.502,71	19.297.808,34
U1.02.01.01.000	Imposta regionale sulle attivita' produttive (IRAP)	10.996.502,71	14.818.521,31
U1.02.01.06.000	Tassa e/o tariffa smaltimento rifiuti solidi urbani	1.500.000,00	1.864.037,03
U1.02.01.11.000	Imposta comunale sugli immobili (ICI)	450.000,00	450.000,00
U1.02.01.12.000	Imposta Municipale Propria	500.000,00	500.000,00
U1.02.01.99.000	Imposte, tasse e proventi assimilati a carico dell'ente n.a.c.	1.365.000,00	1.665.250,00
U1.03.00.00.000	Acquisto di beni e servizi	470.665.078,81	545.548.481,25
U1.03.01.00.000	Acquisto di beni	3.250.642,64	6.353.879,54
U1.03.01.01.000	Giornali, riviste e pubblicazioni	313.000,00	566.246,44
U1.03.01.02.000	Altri beni di consumo	2.922.642,64	5.454.696,75
U1.03.01.05.000	Medicinali e altri beni di consumo sanitario	15.000,00	332.936,35
U1.03.02.00.000	Acquisto di servizi	467.414.436,17	539.194.601,71
U1.03.02.01.000	Organi e incarichi istituzionali dell'amministrazione	861.973,49	966.410,36
U1.03.02.02.000	Organizzazione eventi, pubblicita' e servizi per trasferta	16.453.545,21	19.024.167,41
U1.03.02.04.000	Acquisto di servizi per formazione e addestramento del personale dell'ente	985.381,22	2.147.553,12
U1.03.02.05.000	Utenze e canoni	7.939.500,00	10.353.505,01
U1.03.02.07.000	Utilizzo di beni di terzi	1.969.250,00	2.563.952,47
U1.03.02.08.000	Leasing operativo	0,00	0,00
U1.03.02.09.000	Manutenzione ordinaria e riparazioni	2.813.400,00	4.112.905,12
U1.03.02.10.000	Consulenze	5.541.772,56	12.944.346,57
U1.03.02.11.000	Prestazioni professionali e specialistiche	4.601.604,83	10.290.182,01
U1.03.02.12.000	Lavoro flessibile, quota LSU e acquisto di servizi da agenzie di lavoro interinale	3.892.058,88	5.230.374,74
U1.03.02.13.000	Servizi ausiliari per il funzionamento dell'ente	5.920.000,00	11.313.739,72
U1.03.02.14.000	Servizi di ristorazione	2.300.000,00	2.600.000,00

REGIONE PUGLIA SEZIONE BILANCIO E RAGIONERIA - SEZIONE

REGIONE PUGLIA

BILANCIO DI PREVISIONE 2018-2020

SPESE - PREVISIONI ANNUALI DI COMPETENZA E DI CASSA SECONDO LA STRUTTURA DEL PIANO DEI CONTI

29/12/2017

CODIFICA DEL PIANO DEI CONTI	DENOMINAZIONE VOCE DEL PIANO DEI CONTI	PREVISIONI DELL'ANNO 2018	
		COMPETENZA	CASSA
U1.03.02.15.000	Contratti di servizio pubblico	342.881.707,44	347.362.024,62
U1.03.02.16.000	Servizi amministrativi	963.952,07	1.903.422,41
U1.03.02.17.000	Servizi finanziari	1.050.000,00	1.398.186,28
U1.03.02.18.000	Servizi sanitari	40.000,00	61.768,00
U1.03.02.19.000	Servizi informatici e di telecomunicazioni	24.145.443,60	35.567.471,35
U1.03.02.99.000	Altri servizi	45.054.846,87	71.354.592,52
U1.04.00.00.000	Trasferimenti correnti	8.265.653.252,53	9.110.261.778,16
U1.04.01.00.000	Trasferimenti correnti a Amministrazioni Pubbliche	8.156.718.692,98	8.871.735.101,71
U1.04.01.01.000	Trasferimenti correnti a Amministrazioni Centrali	36.915.436,12	50.080.551,28
U1.04.01.02.000	Trasferimenti correnti a Amministrazioni Locali	8.078.674.256,86	8.780.475.550,43
U1.04.01.03.000	Trasferimenti correnti a Enti di Previdenza	0,00	50.000,00
U1.04.01.04.000	Trasferimenti correnti a organismi interni e/o unita' locali della amministrazione	41.129.000,00	41.129.000,00
U1.04.02.00.000	Trasferimenti correnti a Famiglie	11.244.000,00	13.201.552,91
U1.04.02.01.000	Interventi previdenziali	0,00	994.523,94
U1.04.02.02.000	Interventi assistenziali	101.000,00	101.000,00
U1.04.02.03.000	Borse di studio, dottorati di ricerca e contratti di formazione specialistica area medica	0,00	0,00
U1.04.02.05.000	Altri trasferimenti a famiglie	11.143.000,00	12.106.028,97
U1.04.03.00.000	Trasferimenti correnti a Imprese	39.337.932,02	96.476.848,87
U1.04.03.01.000	Trasferimenti correnti a imprese controllate	2.379.037,51	12.258.438,89
U1.04.03.02.000	Trasferimenti correnti a altre imprese partecipate	6.857.393,61	25.758.241,79
U1.04.03.99.000	Trasferimenti correnti a altre imprese	30.101.500,90	58.460.168,19
U1.04.04.00.000	Trasferimenti correnti a Istituzioni Sociali Private	55.014.529,17	120.949.916,31
U1.04.04.01.000	Trasferimenti correnti a Istituzioni Sociali Private	55.014.529,17	120.949.916,31
U1.04.05.00.000	Trasferimenti correnti versati all'Unione Europea e al Resto del Mondo	3.338.098,36	7.898.358,36
U1.04.05.04.000	Trasferimenti correnti al Resto del Mondo	3.338.098,36	7.873.358,36
U1.04.05.99.000	Altri Trasferimenti correnti alla UE	0,00	25.000,00
U1.07.00.00.000	Interessi passivi	47.490.786,78	47.490.786,78
U1.07.02.00.000	Interessi passivi su titoli obbligazionari a medio-lungo termine	0,00	0,00
U1.07.02.01.000	Interessi passivi su titoli obbligazionari a medio-lungo termine in valuta domestica	0,00	0,00
U1.07.05.00.000	Interessi su Mutui e altri finanziamenti a medio lungo termine	47.490.786,78	47.490.786,78
U1.07.05.01.000	Interessi passivi ad Amministrazioni Centrali su mutui e altri finanziamenti a medio lungo termine	22.808.134,42	22.808.134,42
U1.07.05.04.000	Interessi passivi su finanziamenti a medio lungo termine a Imprese	24.682.652,36	24.682.652,36
U1.07.06.00.000	Altri interessi passivi	0,00	0,00
U1.07.06.01.000	Interessi su derivati	0,00	0,00
U1.07.06.04.000	Interessi passivi su anticipazioni di tesoreria degli istituti tesorieri/cassieri	0,00	0,00
U1.09.00.00.000	Rimborsi e poste correttive delle entrate	14.843.968,53	31.780.017,27
U1.09.01.00.000	Rimborsi per spese di personale (comando, distacco, fuori ruolo, convenzioni, eccÖ)	2.377.968,53	5.288.165,98

REGIONE PUGLIA SEZIONE BILANCIO E RAGIONERIA

REGIONE PUGLIA

BILANCIO DI PREVISIONE 2018-2020

SPESE - PREVISIONI ANNUALI DI COMPETENZA E DI CASSA SECONDO LA STRUTTURA DEL PIANO DEI CONTI

29/12/2017

CODIFICA DEL PIANO DEI CONTI	DENOMINAZIONE VOCE DEL PIANO DEI CONTI	PREVISIONI DELL'ANNO 2018	
		COMPETENZA	CASSA
U1.09.01.01.000	Rimborsi per spese di personale (comando, distacco, fuori ruolo, convenzioni, eccÖ)	2.377.968,53	5.288.165,98
U1.09.02.00.000	Rimborsi di imposte in uscita	300.000,00	313.923,63
U1.09.02.01.000	Rimborsi di imposte e tasse di natura corrente	300.000,00	313.923,63
U1.09.99.00.000	Altri Rimborsi di parte corrente di somme non dovute o incassate in eccesso	12.166.000,00	26.177.927,66
U1.09.99.01.000	Rimborsi di parte corrente ad Amministrazioni Centrali di somme non dovute o incassate in eccesso	1.000,00	1.300,00
U1.09.99.02.000	Rimborsi di parte corrente ad Amministrazioni Locali di somme non dovute o incassate in eccesso	12.000.000,00	26.000.000,00
U1.09.99.04.000	Rimborsi di parte corrente a Famiglie di somme non dovute o incassate in eccesso	15.000,00	15.720,00
U1.09.99.05.000	Rimborsi di parte corrente a Imprese di somme non dovute o incassate in eccesso	150.000,00	160.907,66
U1.09.99.06.000	Rimborsi di parte corrente a Istituzioni Sociali Private di somme non dovute o incassate in eccesso	0,00	0,00
U1.10.00.00.000	Altre spese correnti	294.321.285,32	1.930.665.999,80
U1.10.01.00.000	Fondi di riserva e altri accantonamenti	274.546.916,14	1.909.386.647,59
U1.10.01.01.000	Fondo di riserva	110.728.000,00	1.745.567.731,45
U1.10.01.02.000	Fondo speciali	5.700.000,00	5.700.000,00
U1.10.01.03.000	Fondo crediti di dubbia e difficile esazione di parte corrente	132.355.783,11	132.355.783,11
U1.10.01.99.000	Altri fondi e accantonamenti	25.763.133,03	25.763.133,03
U1.10.02.00.000	Fondo pluriennale vincolato	452.769,18	0,00
U1.10.02.01.000	Fondo pluriennale vincolato	452.769,18	0,00
U1.10.04.00.000	Premi di assicurazione	472.600,00	569.650,98
U1.10.04.01.000	Premi di assicurazione contro i danni	472.600,00	569.650,98
U1.10.04.99.000	Altri premi di assicurazione n.a.c.	0,00	0,00
U1.10.05.00.000	Spese dovute a sanzioni, risarcimenti e indennizzi	13.849.000,00	15.709.701,23
U1.10.05.01.000	Spese dovute a sanzioni	63.000,00	63.000,00
U1.10.05.02.000	Spese per risarcimento danni	23.000,00	23.000,00
U1.10.05.03.000	Spese per indennizzi	760.000,00	763.034,38
U1.10.05.04.000	Oneri da contenzioso	13.003.000,00	14.860.666,85
U1.10.99.00.000	Altre spese correnti n.a.c.	5.000.000,00	5.000.000,00
U1.10.99.99.000	Altre spese correnti n.a.c.	5.000.000,00	5.000.000,00
U2.00.00.00.000	Spese in conto capitale	2.400.588.629,46	6.190.010.883,60
U2.02.00.00.000	Investimenti fissi lordi e acquisto di terreni	45.203.214,51	151.219.384,41
U2.02.01.00.000	Beni materiali	33.676.044,30	79.106.102,69
U2.02.01.01.000	Mezzi di trasporto ad uso civile, di sicurezza e ordine pubblico	500.000,00	885.816,34
U2.02.01.03.000	Mobili e arredi	3.105.365,90	3.110.678,30
U2.02.01.04.000	Impianti e macchinari	4.542.000,00	5.246.881,00
U2.02.01.05.000	Attrezzature	1.222.000,00	1.450.597,15
U2.02.01.07.000	Hardware	4.324.178,40	4.388.470,33
U2.02.01.09.000	Beni immobili	19.350.000,00	62.870.674,52
U2.02.01.10.000	Beni immobili di valore culturale, storico ed artistico	212.500,00	246.278,70

REGIONE PUGLIA SEZIONE BILANCIO E RAGIONERIA

CODIFICA DEL PIANO DEI CONTI	DENOMINAZIONE VOCE DEL PIANO DEI CONTI	PREVISIONI DELL'ANNO 2018	
		COMPETENZA	CASSA
U2.02.01.99.000	Altri beni materiali	420.000,00	906.706,35
U2.02.02.00.000	Terreni e beni materiali non prodotti	24.000,00	29.800,01
U2.02.02.02.000	Patrimonio naturale non prodotto	24.000,00	29.800,01
U2.02.03.00.000	Beni immateriali	11.503.170,21	72.083.481,71
U2.02.03.02.000	Software	768.647,24	3.715.626,11
U2.02.03.04.000	Opere dell'ingegno e Diritti d'autore	0,00	0,00
U2.02.03.05.000	Incarichi professionali per la realizzazione di investimenti	10.334.522,97	67.785.820,18
U2.02.03.06.000	Manutenzione straordinaria su beni di terzi	400.000,00	582.035,42
U2.02.03.99.000	Spese di investimento per beni immateriali n.a.c.	0,00	0,00
U2.03.00.00.000	Contributi agli investimenti	2.041.373.289,53	5.382.379.031,22
U2.03.01.00.000	Contributi agli investimenti a Amministrazioni pubbliche	1.405.211.397,22	3.956.222.401,54
U2.03.01.01.000	Contributi agli investimenti a Amministrazioni Centrali	83.430.997,92	85.026.150,76
U2.03.01.02.000	Contributi agli investimenti a Amministrazioni Locali	1.321.780.399,30	3.871.196.250,78
U2.03.01.03.000	Contributi agli investimenti a Enti di Previdenza	0,00	0,00
U2.03.01.04.000	Contributi agli investimenti interni a organismi interni e/o unita' locali della amministrazione	0,00	0,00
U2.03.02.00.000	Contributi agli investimenti a Famiglie	350.000,00	2.137.221,21
U2.03.02.01.000	Contributi agli investimenti a Famiglie	350.000,00	2.137.221,21
U2.03.03.00.000	Contributi agli investimenti a Imprese	627.164.868,49	1.403.905.989,60
U2.03.03.01.000	Contributi agli investimenti a imprese controllate	160.659.118,40	300.143.299,08
U2.03.03.02.000	Contributi agli investimenti a altre imprese partecipate	14.968.733,93	56.752.139,72
U2.03.03.03.000	Contributi agli investimenti a altre Imprese	451.537.016,16	1.047.010.550,80
U2.03.04.00.000	Contributi agli investimenti a Istituzioni Sociali Private	8.647.023,82	20.033.418,87
U2.03.04.01.000	Contributi agli investimenti a Istituzioni Sociali Private	8.647.023,82	20.033.418,87
U2.03.05.00.000	Contributi agli investimenti all'Unione Europea e al Resto del Mondo	0,00	80.000,00
U2.03.05.02.000	Contributi agli investimenti al Resto del Mondo	0,00	80.000,00
U2.04.00.00.000	Altri trasferimenti in conto capitale	255.607.101,65	599.796.329,06
U2.04.01.00.000	Altri trasferimenti in conto capitale per assunzione di debiti di amministrazioni pubbliche	1.330.000,00	1.537.356,59
U2.04.01.02.000	Altri trasferimenti in conto capitale per assunzione di debiti di Amministrazioni Locali	1.330.000,00	1.537.356,59
U2.04.02.00.000	Altri trasferimenti in conto capitale per assunzione di debiti di Famiglie	0,00	0,00
U2.04.02.01.000	Altri trasferimenti in conto capitale per assunzione di debiti di Famiglie	0,00	0,00
U2.04.13.00.000	Altri trasferimenti in conto capitale verso Imprese per escussione di garanzie	0,00	0,00
U2.04.13.01.000	Altri trasferimenti in conto capitale verso imprese controllate per escussione di garanzie	0,00	0,00
U2.04.16.00.000	Trasferimenti in conto capitale erogati a titolo di ripiano disavanzi pregressi ad Amministrazioni pubbliche	0,00	3.681.113,98
U2.04.16.02.000	Trasferimenti in conto capitale erogati a titolo di ripiano disavanzi pregressi a Amministrazioni Locali	0,00	324.245,07
U2.04.16.03.000	Trasferimenti in conto capitale erogati a titolo di ripiano disavanzi pregressi a Enti di Previdenza	0,00	3.356.868,91
U2.04.17.00.000	Trasferimenti in conto capitale erogati a titolo di ripiano disavanzi pregressi a Famiglie	2.797.158,27	2.797.158,29
U2.04.17.01.000	Trasferimenti in conto capitale erogati a titolo di ripiano disavanzi pregressi a Famiglie	2.797.158,27	2.797.158,29

REGIONE PUGLIA SEZIONE BILANCIO E RAGIONERIA

REGIONE PUGLIA

BILANCIO DI PREVISIONE 2018-2020

SPESE - PREVISIONI ANNUALI DI COMPETENZA E DI CASSA SECONDO LA STRUTTURA DEL PIANO DEI CONTI

29/12/2017

CODIFICA DEL PIANO DEI CONTI	DENOMINAZIONE VOCE DEL PIANO DEI CONTI	PREVISIONI DELL'ANNO 2018	
		COMPETENZA	CASSA
U2.04.18.00.000	Trasferimenti in conto capitale erogati a titolo di ripiano disavanzi pregressi a Imprese	0,00	0,00
U2.04.18.02.000	Trasferimenti in conto capitale erogati a titolo di ripiano disavanzi pregressi a altre imprese partecipate	0,00	0,00
U2.04.18.03.000	Trasferimenti in conto capitale erogati a titolo di ripiano disavanzi pregressi a altre Imprese	0,00	0,00
U2.04.21.00.000	Altri trasferimenti in conto capitale n.a.c. ad Amministrazioni pubbliche	216.479.943,38	461.110.013,05
U2.04.21.01.000	Altri trasferimenti in conto capitale n.a.c. a Amministrazioni Centrali	0,00	61.760,00
U2.04.21.02.000	Altri trasferimenti in conto capitale n.a.c. a Amministrazioni Locali	216.479.943,38	461.048.253,05
U2.04.23.00.000	Altri trasferimenti in conto capitale n.a.c. a Imprese	35.000.000,00	130.670.687,15
U2.04.23.01.000	Altri trasferimenti in conto capitale n.a.c. a imprese controllate	0,00	1.895.499,96
U2.04.23.02.000	Altri trasferimenti in conto capitale n.a.c. a altre imprese partecipate	0,00	208.350,44
U2.04.23.03.000	Altri trasferimenti in conto capitale n.a.c. a altre Imprese	35.000.000,00	128.566.836,75
U2.04.24.00.000	Altri trasferimenti in conto capitale n.a.c. a Istituzioni Sociali Private	0,00	0,00
U2.04.24.01.000	Altri trasferimenti in conto capitale n.a.c. a Istituzioni Sociali Private	0,00	0,00
U2.05.00.00.000	Altre spese in conto capitale	58.405.023,77	56.616.138,91
U2.05.01.00.000	Fondi di riserva e altri accantonamenti in c/capitale	56.616.138,91	56.616.138,91
U2.05.01.01.000	Fondi di riserva in c/capitale	0,00	0,00
U2.05.01.02.000	Fondi speciali c/capitale	500.000,00	500.000,00
U2.05.01.99.000	Altri accantonamenti in c/capitale	56.116.138,91	56.116.138,91
U2.05.02.00.000	Fondi pluriennali vincolati c/capitale	1.788.884,86	0,00
U2.05.02.01.000	Fondi pluriennali vincolati c/capitale	1.788.884,86	0,00
U2.05.03.00.000	Fondo crediti di dubbia e difficile esazione in c/capitale	0,00	0,00
U2.05.03.01.000	Fondo crediti di dubbia e difficile esazione in c/capitale	0,00	0,00
U3.00.00.00.000	Spese per incremento attivita' finanziarie	1.500.451.101,65	1.533.857.355,65
U3.01.00.00.000	Acquisizioni di attivita' finanziarie	0,00	0,00
U3.01.01.00.000	Acquisizioni di partecipazioni e conferimenti di capitale	0,00	0,00
U3.01.01.02.000	Acquisizioni di partecipazioni e conferimenti di capitale in imprese incluse nelle Amministrazioni Locali	0,00	0,00
U3.01.01.03.000	Acquisizioni di partecipazioni e conferimenti di capitale in altre imprese	0,00	0,00
U3.02.00.00.000	Concessione crediti di breve termine	0,00	0,00
U3.02.01.00.000	Concessione crediti di breve periodo a tasso agevolato a Amministrazioni Pubbliche	0,00	0,00
U3.02.01.02.000	Concessione crediti di breve periodo a tasso agevolato a Amministrazioni Locali	0,00	0,00
U3.02.03.00.000	Concessione crediti di breve periodo a tasso agevolato a Imprese	0,00	0,00
U3.02.03.04.000	Concessione crediti di breve periodo a tasso agevolato a altre Imprese	0,00	0,00
U3.02.08.00.000	Concessione crediti di breve periodo a tasso non agevolato a Imprese	0,00	0,00
U3.02.08.04.000	Concessione crediti di breve periodo a tasso non agevolato a altre Imprese	0,00	0,00
U3.03.00.00.000	Concessione crediti di medio-lungo termine	451.101,65	33.857.355,65
U3.03.01.00.000	Concessione Crediti di medio-lungo termine a tasso agevolato a Amministrazione Pubbliche	451.101,65	1.371.101,65
U3.03.01.02.000	Concessione Crediti di medio-lungo termine a tasso agevolato a Amministrazioni Locali	451.101,65	1.371.101,65
U3.03.03.00.000	Concessione Crediti di medio-lungo termine a tasso agevolato a Imprese	0,00	0,00

REGIONE PUGLIA SEZIONE BILANCIO E RAGIONERIA

CODIFICA DEL PIANO DEI CONTI	DENOMINAZIONE VOCE DEL PIANO DEI CONTI	PREVISIONI DELL'ANNO 2018	
		COMPETENZA	CASSA
U3.03.03.04.000	Concessione Crediti di medio-lungo termine a tasso agevolato a altre Imprese	0,00	0,00
U3.03.13.00.000	Concessione crediti a Imprese a seguito di escussione di garanzie	0,00	32.486.254,00
U3.03.13.02.000	Concessione crediti a altre imprese partecipate a seguito di escussione di garanzie	0,00	32.486.254,00
U3.04.00.00.000	Altre spese per incremento di attivita' finanziarie	1.500.000.000,00	1.500.000.000,00
U3.04.06.00.000	Versamenti ai conti di tesoreria statale (da parte dei soggetti non sottoposti al regime di Tesoreria Unica)	1.500.000.000,00	1.500.000.000,00
U3.04.06.01.000	Versamenti ai conti di tesoreria statale (da parte dei soggetti non sottoposti al regime di Tesoreria Unica)	1.500.000.000,00	1.500.000.000,00
U3.04.08.00.000	Spese da derivato di ammortamento	0,00	0,00
U3.04.08.01.000	Spese da derivato di ammortamento	0,00	0,00
U4.00.00.00.000	Rimborso Prestiti	534.421.401,74	534.421.401,74
U4.01.00.00.000	Rimborso di titoli obbligazionari	0,00	0,00
U4.01.02.00.000	Rimborso di titoli obbligazionari a medio-lungo termine	0,00	0,00
U4.01.02.01.000	Rimborso di titoli obbligazionari a medio-lungo termine in valuta domestica	0,00	0,00
U4.02.00.00.000	Rimborso prestiti a breve termine	0,00	0,00
U4.02.02.00.000	Chiusura Anticipazioni	0,00	0,00
U4.02.02.01.000	Chiusura Anticipazioni a titolo oneroso	0,00	0,00
U4.03.00.00.000	Rimborso mutui e altri finanziamenti a medio lungo termine	75.524.301,82	75.524.301,82
U4.03.01.00.000	Rimborso Mutui e altri finanziamenti a medio lungo termine	75.524.301,82	75.524.301,82
U4.03.01.01.000	Rimborso Mutui e altri finanziamenti a medio lungo termine ad Amministrazioni Centrali	26.805.101,70	26.805.101,70
U4.03.01.04.000	Rimborso Mutui e altri finanziamenti a medio lungo termine a Imprese	48.719.200,12	48.719.200,12
U4.05.00.00.000	Fondi per rimborso prestiti	458.897.099,92	458.897.099,92
U4.05.01.00.000	Fondo per il D.L. n. 35/2013 e successive modificazioni e rifinanziamenti	458.897.099,92	458.897.099,92
U4.05.01.01.000	Fondo per il D.L. n. 35/2013 e successive modificazioni e rifinanziamenti	458.897.099,92	458.897.099,92
U4.05.99.00.000	Altri fondi per rimborso prestiti	0,00	0,00
U4.05.99.99.000	Altri fondi per rimborso prestiti	0,00	0,00
U5.00.00.00.000	Chiusura Anticipazioni ricevute da istituto tesoriere/cassiere	0,00	0,00
U7.00.00.00.000	Uscite per conto terzi e partite di giro	2.915.165.000,00	5.562.984.774,42
U7.01.00.00.000	Uscite per partite di giro	2.851.865.000,00	5.477.106.275,44
U7.01.01.00.000	Versamenti di altre ritenute	60.403.000,00	60.414.606,21
U7.01.01.01.000	Versamento della ritenuta del 4% sui contributi pubblici	352.000,00	352.000,00
U7.01.01.02.000	Versamento delle ritenute per scissione contabile IVA (split payment)	60.000.000,00	60.011.606,21
U7.01.01.99.000	Versamento di altre ritenute n.a.c.	51.000,00	51.000,00
U7.01.02.00.000	Versamenti di ritenute su Redditi da lavoro dipendente	47.032.000,00	48.408.535,49
U7.01.02.01.000	Versamenti di ritenute erariali su Redditi da lavoro dipendente riscosse per conto terzi	29.030.000,00	29.146.366,46
U7.01.02.02.000	Versamenti di ritenute previdenziali e assistenziali su Redditi da lavoro dipendente riscosse per conto terzi	14.048.000,00	15.063.720,17
U7.01.02.99.000	Altri versamenti di ritenute al personale dipendente per conto di terzi	3.954.000,00	4.198.448,86
U7.01.03.00.000	Versamenti di ritenute su Redditi da lavoro autonomo	3.230.000,00	3.230.000,00
U7.01.03.01.000	Versamenti di ritenute erariali su Redditi da lavoro autonomo per conto terzi	3.163.000,00	3.163.000,00

REGIONE PUGLIA SEZIONE BILANCIO E RAGIONERIA - SEZIONE

REGIONE PUGLIA

BILANCIO DI PREVISIONE 2018-2020

SPESE - PREVISIONI ANNUALI DI COMPETENZA E DI CASSA SECONDO LA STRUTTURA DEL PIANO DEI CONTI

29/12/2017

CODIFICA DEL PIANO DEI CONTI	DENOMINAZIONE VOCE DEL PIANO DEI CONTI	PREVISIONI DELL'ANNO 2018	
		COMPETENZA	CASSA
U7.01.03.02.000	Versamenti di ritenute previdenziali e assistenziali su Redditi da lavoro autonomo per conto terzi	32.000,00	32.000,00
U7.01.03.99.000	Altri versamenti di ritenute al personale con contratto di lavoro autonomo per conto di terzi	35.000,00	35.000,00
U7.01.99.00.000	Altre uscite per partite di giro	2.741.200.000,00	5.365.053.133,74
U7.01.99.02.000	Chiusura anticipazioni sanita' della tesoreria statale	1.500.000.000,00	3.911.739.634,61
U7.01.99.03.000	Costituzione fondi economali e carte aziendali	7.000.000,00	7.000.000,00
U7.01.99.04.000	Integrazione disponibilita' dal conto sanita' al conto non sanita' della Regione	610.000.000,00	810.000.000,00
U7.01.99.05.000	Integrazione disponibilita' dal conto non sanita' al conto sanita' della Regione	620.000.000,00	620.000.000,00
U7.01.99.99.000	Altre uscite per partite di giro n.a.c.	4.200.000,00	16.313.499,13
U7.02.00.00.000	Uscite per conto terzi	63.300.000,00	85.878.498,98
U7.02.02.00.000	Trasferimenti per conto terzi a Amministrazioni pubbliche	12.000.000,00	28.059.395,57
U7.02.02.01.000	Trasferimenti per conto terzi a Amministrazioni Centrali	12.000.000,00	28.059.395,57
U7.02.04.00.000	Depositi di/presso terzi	200.000,00	463.918,71
U7.02.04.01.000	Costituzione di depositi cauzionali o contrattuali presso terzi	200.000,00	463.918,71
U7.02.99.00.000	Altre uscite per conto terzi	51.100.000,00	57.355.184,70
U7.02.99.99.000	Altre uscite per conto terzi n.a.c.	51.100.000,00	57.355.184,70
Totale Spese		16.638.399.396,72	25.729.148.786,94

REGIONE PUGLIA SEZIONE BILANCIO E RAGIONERIA

Regione Puglia

Parere dell'Organo di Revisione

Sulla proposta di bilancio di previsione 2018 – 2020

L'ORGANO DI REVISIONE

DOTT.SSA SERENELLA BARBARESI

DOTT. SILVIO DE PASCALE

DOTT. GIOVANNI SALERNO

I sottoscritti dott.ssa Serenella Barbaresi, dott. Silvio De Pascale, dott. Giovanni Salerno, revisori, nominati *con decreto del Presidente della Giunta Regionale n. 667 del 30 dicembre 2015 (pubblicato sul BURP n. 1 del 7 gennaio 2016),*

- *Visto il D. Lgs. n. 118/2011 come modificato dal D. Lgs. n. 126/2014 e gli allegati principi contabili applicati;*
- *Vista la L.R. n. 45/2012 con particolare riferimento alle funzioni attribuite al Collegio dei Revisori dei Conti della Regione Puglia;*
- *Esaminata la proposta di bilancio di previsione 2018 – 2020, unitamente agli allegati di legge come di seguito riportati*
    - riepilogo generale delle entrate per titoli;
    - riepilogo generale delle spese per titoli;
    - riepilogo generale delle spese per missioni;
    - quadro generale riassuntivo;
    - prospetto dimostrativo dell'equilibrio di bilancio;
    - prospetto di verifica del rispetto dei vincoli di finanza pubblica;
    - elenco delle spese obbligatorie;
    - elenco delle spese che possono essere finanziate con il fondo di riserva per spese impreviste ;
    - elenco delle spese del personale disaggregato su missioni e programmi;
    - nota integrativa;
    - prospetto delle entrate per titoli, tipologie e categorie;
    - prospetti delle spese per missioni, programmi e macroaggregati;
    - prospetto delle spese per servizi per conto terzi e partite di giro;
    - bilancio spese per titoli e macroaggregati;
    - allegato a): prospetto esplicativo del risultato presunto di amministrazione;
    - allegato b): prospetto concernente la composizione, per missioni e programmi, del fondo pluriennale vincolato per ciascuno degli anni considerati nel bilancio;
    - allegato c): prospetto concernente la composizione del fondo crediti di dubbia esigibilità per ciascuno degli anni considerati nel bilancio;
    - allegato d): prospetto dei limiti di indebitamento;
    - elenco delle previsioni di competenza e cassa secondo la struttura del piano dei conti – entrate;
    - elenco delle previsioni di competenza e cassa secondo la struttura del piano dei conti – spese.

hanno redatto il seguente parere.

Premessa

Il Collegio, dall'esame dei documenti sopra indicati, rilascia il presente parere obbligatorio ai sensi dell'art. 56, c. 1, della L.R. n. 45/2012, che stabilisce: *"Il Collegio dei Revisori dei Conti della Regione Puglia svolge le seguenti funzioni: a) esprimere pareri sulla proposta di legge finanziaria regionale, sul bilancio annuale e pluriennale di previsione e sui documenti allegati, nonché sull'assestamento e sulle variazioni. Nei pareri è espresso un motivato giudizio di congruità, di coerenza e di attendibilità contabile delle previsioni di bilancio. I pareri sono obbligatori ma non vincolanti".*

Il Collegio ha verificato, anche attraverso l'acquisizione di idonee informazioni dei Dirigenti responsabili degli Uffici di volta in volta interessati, che le previsioni relative al triennio 2018 – 2020 sono state formulate nel rispetto delle specifiche disposizioni normative nazionali e regionali.

Il Collegio si soffermerà su alcuni aspetti tra quelli ritenuti più rilevanti.

1. **Il quadro normativo contabile di riferimento**

Ai sensi dell'articolo 117, secondo comma, lettera e) della Costituzione, la normativa contabile di riferimento è il Decreto Legislativo 23 giugno 2011, n. 118 (*Disposizioni in materia di armonizzazione dei sistemi contabili e degli schemi di bilancio delle Regioni, degli enti locali e dei loro organismi, a norma degli articoli 1 e 2 della legge 5 maggio 2009, n. 42*) e successive modificazioni e integrazioni. Le disposizioni legislative regionali restano applicate per quanto compatibili con il decreto sopra citato.

Il Collegio ha quindi deciso di individuare l'analisi della documentazione secondo lo schema di seguito riportato.

A. ESAME DEI DATI DI MAGGIORE RILIEVO DELLA PROPOSTA DI BILANCIO 2018

1. TABELLE DI RAFFRONTO BILANCIO DI PREVISIONE 2018-2020

	TIPOLOGIA DI ENTRATA	BILANCIO 2018 (STANZIAMENTI)	BILANCIO 2019 (STANZIAMENTI)	BILANCIO 2020 (STANZIAMENTI)
-	UTILIZZO AVANZO D'AMMINISTRAZIONE VINCOLATO	€ 475.057.528,06	€ 458.897.099,92	€ 442.377.790,21
-	FONDO PLURIENNALE SPESE CORRENTI	€ 2.112.468,70	€ 452.769,18	€ -
-	FONDO PLURIENNALE SPESE IN CONTO CAPITALE	€ 19.855.207,26	€ 1.788.884,86	€ -
TITOLO 1:	ENTRATE CORRENTI DI NATURA TRIBUTARIA - CONTRIBUTIVA - PEREQUATIVA	€ 6.833.847.097,65	€ 6.732.305.097,65	€ 6.327.900.699,48
TITOLO2:	TRASFERIMENTI CORRENTI	€ 2.659.332.107,40	€ 2.584.470.633,25	€ 2.240.423.897,00
TITOLO3:	ENTRATE EXTRATRIBUTARIE	€ 122.431.543,86	€ 133.717.853,84	€ 70.367.500,00
TITOLO4:	ENTRATE IN CONTO CAPITALE	€ 1.803.670.878,61	€ 1.263.336.402,73	€ 212.776.944,42
TITOLO5:	ENTRATE DA RIDUZIONE DI ATTIVITA' FINANZIARIE	€ 1.703.801.101,65	€ 1.553.801.101,65	€ 1.502.353.505,57
TITOLO6:	ACCENSIONE PRESTITI	€ 50.000.000,00	€ 38.000.000,00	€ 35.836.546,61
TITOLO7:	ANTICIPAZIONI DA ISTITUTO TESORIERE/CASSIERE			
TITOLO9:	ENTRATE PER CONTO DI TERZI E PARTITE DI GIRO	€ 2.915.165.000,00	€ 2.915.165.000,00	€ 2.915.165.000,00
	TOTALE	**€ 16.088.247.729,17**	**€ 15.220.796.089,12**	**€ 13.304.824.093,08**

	TIPOLOGIA DI SPESA	BILANCIO 2018 (STANZIAMENTI)	BILANCIO 2019 (STANZIAMENTI)	BILANCIO 2020 (STANZIAMENTI)
-	DISAVANZO DETERMINATO DAL DEBITO AUTORIZZATO E NON CONTRATTO			
TITOLO 1:	SPESE CORRENTI	€ 9.219.758.372,20	€ 9.061.489.966,15	€ 8.299.510.841,88
TITOLO2:	SPESE IN CONTO CAPITALE	€ 2.399.316.629,46	€ 1.670.554.512,06	€ 528.426.361,52
TITOLO3:	SPESE PER INCREMENTO ATTIVITA' FINANZIARIE	€ 1.500.451.101,65	€ 1.500.451.101,65	€ 1.500.451.101,65
TITOLO4:	RIMBORSO PRESTITI	€ 534.421.401,74	€ 517.754.953,51	€ 486.761.232,21
TITOLO5:	CHIUSURA ANTICIPAZIONI RICEVUTE DA ISTITUTO TESORIERE/CASSIERE			
TITOLO7:	USCITE PER CONTO TERZI E PARTITE DI GIRO	€ 2.915.165.000,00	€ 2.915.165.000,00	€ 2.915.165.000,00
	TOTALE	**€ 16.569.112.505,05**	**€ 15.665.415.533,37**	**€ 13.730.314.537,26**

2. *TABELLA RAPPRESENTATIVA DEGLI EQUILIBRI DI BILANCIO*

EQUILIBRI DI BILANCIO		COMPETENZA ANNO DI RIFERIMENTO DEL BILANCIO	COMPETENZA ANNO	COMPETENZA ANNO
		2018	2019	2020
UTILIZZO RISULTATO DI AMMINISTRAZIONE PRESUNTO VINCOLATO PER IL FINANZIAMENTO DI SPESE	(+)	€ 475.057.528,06	€ 458.897.099,92	€ 442.377.790,21
RIPIANO DISAVANZO PRESUNTO D'AMMINISTRAZIONE ESERCIZIO PRECEDENTE	(-)	€ 16.160.428,14	€ 16.519.309,71	€ 16.887.346,03
FONDO PLURIENNALE VINCOLATO PER SPESE CORRENTI ISCRITTO IN ENTRATA	(+)	€ 2.112.468,70	€ 452.769,18	€ -
ENTRATE TITOLI 1-2-3	(+)	€ 9.615.610.748,91	€ 9.450.493.584,74	€ 8.638.692.096,48
ENTRATE IN CONTO CAPITALE PER CONTRIBUTI AGLI INVESTIMENTI DIRETTAMENTI DESTINATI AL RIMBORSO DEI PRESTITI DA AMMINISTRAZIONI PUBBLICHE	(+)			
ALTRI TRASFERIMENTI IN CONTO CAPITALE	(+)	€ 23.677.313,06	€ 11.876.425,66	€ 1.294.495,20
ENTRATE IN C/CAPITALE DESTINATE ALL'ESTINZIONE ANTICIPATA DEI PRESTITI	(+)	€ -	€ -	€ -
ENTRATE DI PARTE CAPITALE DESTINATE A SPESE CORRENTI IN BASE A SPECIFICHE DISPOSIZIONI DI LEGGE O DEI PRINCIPI CONTABILI	(+)			
SPESE CORRENTI	(-)	€ 9.219.758.372,20	€ 9.061.489.966,15	€ 8.299.510.841,88
- DI CUI FONDO VINCOLATO		€ 452.769,18	€ -	€ -
SPESE TITOLO 2.04 - ALTRI TRASFERIMENTI IN CONTO CAPITALE	(-)	€ 254.907.101,65	€ 28.023.930,46	€ 7.582.403,92
VARIAZIONI DI ATTIVITA' FINANZIARIE (SE NEGATIVO)	(+)			
RIMBORSI PRESTITI	(-)	€ 534.421.401,74	€ 517.754.953,51	€ 486.761.232,21
- DI CUI PER ESTINZIONE ANTICIPATA DI PRESTITI		€ 9.086,67	€ -	€ -
A) EQUILIBRIO DI PARTE CORRENTE		**€ 91.210.755,00**	**€ 297.931.719,67**	**€ 271.622.557,85**
UTILIZZO RISULTATO PRESUNTO D'AMMINISTRAZIONE VINCOLATO PER IL FINANZIAMENTO DI SPESE D'INVESTIMENTO	(+)			
FONDO PLURIENNALE VINCOLATO PER SPESE IN CONTO CAPITALE ISCRITTO IN ENTRATA	(+)	€ 19.855.207,26	€ 1.788.884,86	€ -
ENTRATE IN CONTO CAPITALE (TITOLO 4)	(+)	€ 1.803.670.878,61	€ 1.263.336.402,73	€ 212.776.944,42
ENTRATE TITOLO 5.01.01 - ALIENAZIONI DI PARTECIPAZIONI	(+)			
ENTRATE PER ACCENSIONI PRESTITI (TITOLO 6)	(+)	€ 50.000.000,00	€ 38.000.000,00	€ 35.836.546,61
ENTRATE IN CONTO CAPITALE PER CONTRIBUTI AGLI INVESTIMENTI DIRETTAMENTE DESTINATI AL RIMBORSO DEI PRESTITI DA AMMINISTRAZIONI PUBBLICHE	(-)	€ -	€ -	€ -
ENTRATE IN C/CAPITALE DESTINATE ALL'ESTINZIONE ANTICIPATA DI PRESTITI	(-)	€ -	€ -	€ -
ENTRATE DI PARTE CAPITALE DESTINATE A SPESE CORRENTI IN BASE A SPECIFICHE DISPOSIZIONI DI LEGGE O DEI PRINCIPI CONTABILI	(-)	€ -	€ -	€ -
ENTRATE PER ACCENSIONE DI PRESTITI DESTINATE ALL'ESTINZIONE ANTICIPATA DI PRESTITI	(-)	€ -	€ -	€ -
ENTRATE TITOLO 4.03 - ALTRI TRASFERIMENTI IN CONTO CAPITALE	(-)	€ 23.677.313,06	€ 11.876.425,66	€ 1.294.495,20
SPESE IN CONTO CAPITALE	(-)	€ 2.399.316.629,46	€ 1.670.554.512,06	€ 528.426.361,52
- DI CUI FONDO PLURIENNALE VINCOLATO		€ 1.788.884,86	€ -	€ -
SPESE TITOLO 2.04 - ALTRI TRASFERIMENTI IN CONTO CAPITALE	(+)	€ 254.907.101,65	€ 28.023.930,46	€ 7.582.403,92
SPESE TITOLO 3.01.01 - ACQUISTI DI PARTECIPAZIONI E CONFERIMENTI DI CAPITALE	(-)	€ -	€ -	€ -
DISAVANZO PREGRESSO DERIVANTE DA DEBITO AUTORIZATO E NON CONTRATTO (PRESUNTO)	(-)			
VARIAZIONI DI ATTIVITA' FINANZIARIE (SE POSITIVO)	(+)	€ 203.350.000,00	€ 53.350.000,00	€ 1.902.403,92
B) EQUILIBRIO DI PARTE CAPITALE		**-€ 91.210.755,00**	**-€ 297.931.719,67**	**-€ 271.622.557,85**
UTILIZZO RISULTATO PRESUNTO D'AMMINISTRAZIONE VINCOLATO AL FINANZIAMENTO DI ATTIVITA' FINANZIARIE	(+)			
ENTRATE TITOLO 5.00 - RIDUZIONI ATTIVITA' FINANZIARIE	(+)	€ 1.703.801.101,65	€ 1.553.801.101,65	€ 1.502.353.505,57
SPESE TITOLO 3.00 - INCREMENTO ATTIVITA' FINANZIARIE	(-)	€ 1.500.451.101,65	€ 1.500.451.101,65	€ 1.500.451.101,65
ENTRATE TITOLO 5.01.01 - ALIENAZIONI DI PARTECIPAZIONE	(-)			
SPESE TITOLO 3.01.01 - ACQUISIZIONI DI PARTECIPAZIONI E CONFERIMENTI DI CAPITALE	(+)			
C) VARIAZIONI ATTIVITA' FINANZIARIA		**€ 203.350.000,00**	**€ 53.350.000,00**	**€ 1.902.403,92**
EQUILIBRIO FINALE (D=A+B)		**-€ 0,00**	**-€ 0,00**	**€ -**

Per gli esercizi 2018 - 2019 l'importo complessivo dello stanziamento riportato al titolo II delle spese comprende l'accantonamento di cui all'art.3 comma 14 del D.Lgs. 118/2011 e succ.modificazioni

Il bilancio di previsione 2018-2020 sopra rappresentato soddisfa i parametri di equilibrio di bilancio così come previsto dal D.lgs 118/2011.

In relazione agli importi degli equilibri finali risultanti per gli anni 2018 – 2019 - 2020, gli stessi si riferiscono alla copertura dei disavanzi tecnici, ovvero agli accantonamenti di cui all'art.3, commi 13 e 14, del D.Lgs n. 118/2011 e successive modificazioni ed integrazioni.

3. *DIMOSTRAZIONE DELL'AVANZO DI AMMINISTRAZIONE PRESUNTO 2017*

1) Determinazione del risultato di amministrazione presunto al 31/12/2017:			
(+)	Risultato di amministrazione iniziale dell'esercizio 2017	€	2.023.585.421,31
(+)	Fondo pluriennale vincolato iniziale dell'esercizio 2017	€	491.367.824,48
(+)	Entrate già accertate nell'esercizio 2017	€	13.272.881.428,85
(-)	Uscite già impegnate nell'esercizio 2017	€	12.335.538.967,17
+/-	Variazioni dei residui attivi già verificatesi nell'esercizio 2017	€	10.410.054,32
-/+	Variazioni dei residui passivi già verificatesi nell'esercizio 2017	€	16.608.933,22
=	Risultato di amministrazione dell'esercizio 2017 alla data di redazione del bilancio di previsione dell'anno 2018	**€**	**3.458.494.586,37**
+	Entrate che prevedo di accertare per il restante periodo dell'esercizio 2017	€	372.000.000,00
-	Spese che prevedo di impegnare per il restante periodo dell'esercizio 2017	€	190.000.000,00
+/-	Variazioni dei residui attivi, presunte per il restante periodo dell'esercizio 2017	€	-
-/+	Variazioni dei residui passivi, presunte per il restante periodo dell'esercizio 2017	€	-
-	Fondo pluriennale vincolato finale presunto dell'esercizio 2017	€	21.967.675,96
=	A) Risultato di amministrazione presunto al 31/12/2017	**€**	**3.618.526.910,41**

2) Composizione del risultato di amministrazione presunto al 31/12/2017:			
Parte accantonata			
1	Fondo crediti di dubbia esigibilità al 31/12/2017	€	570.176.705,13
2	Fondo per la reiscrizione dei residui passivi perenti derivanti da risorse con vincolo di destinazione	€	82.093.967,69
3	Fondo anticipazioni di liquidità D.L.35/2013	€	475.057.528,06
4	Fondo per copertura rischi su anticipazione concessa a favore di Acquedotto Pugliese	€	40.000.000,00
5	Fondo per copertura rischi su anticipazione concessa a favore di Areoporti di Puglia	€	3.502.749,20
6	Fondo leggi in corso di adozione	€	1.650.000,00
7	Fondo contenzioso	€	7.712.192,86
	Regolamento DGR 1055/2016 per la disciplina dei comp.prof.	€	1.500.000,00
	B) Totale parte accantonata	**€**	**1.181.693.142,94**
Parte vincolata			
	Vincoli derivanti da leggi e dai principi contabili	€	142.905.783,22
	Vincoli derivanti da trasferimenti	€	2.704.927.661,45
	Vincoli derivanti dalla contrazione di mutui	€	-
	Vincoli formalmente attribuiti dall'ente	€	-
	Altri vincoli da specificare	€	-
	C) Totale parte vincolata	**€**	**2.847.833.444,67**
Parte destinata agli investimenti			
	D) Totale destinata agli investimenti	€	-
	E) Totale parte disponibile (E=A-B-C-D)	-€	410.999.677,20

3) Utilizzo quote vincolate del risultato di amministrazione presunto al 31/12/2017 :		
Totale utilizzo avanzo di amministrazione	€	-

Le quote accantonate, pari a euro sono rappresentate da: € 1.181.693.142,94

- Fondo crediti di dubbia esigibilità al 31/12/2017 per euro 570.176.705,13.
- Fondo residui perenti al 31/12/20167 per euro 82.093.967,69, per la copertura dei residui passivi perenti.
- Fondo anticipazioni di liquidità D.L. 35/2013 e successive modifiche e rifinanziamenti per € 475.057.528,06;
- Fondo per la copertura rischi su anticipazione concessa a favore di Acquedotto Pugliese per € 40.000.000,00;
- Fondo per la copertura rischi su anticipazione concessa a favore di Aeroporti di Puglia per € 3.502.749,20;
- Fondo leggi in corso di adozione € 1.650.000,00;
- Fondo contenzioso per € 7.712.192,86.

4. PRINCIPALI FONTI DI FINANZIAMENTO DEL BILANCIO REGIONALE

Le previsioni di entrata sono state formulate sulla base della valutazione statistica del *trend* del gettito derivante da ciascun cespite negli ultimi cinque anni (2013-2017), tenendo conto dell'evoluzione delle variabili economiche correlate a detto gettito, nonché delle modifiche normative nazionali e regionali intervenute nel tempo. Dette previsioni sono state improntate a prudenza.

La regione Puglia, pur in un contesto finanziario nazionale caratterizzato da rinnovate riduzioni di risorse trasferite agli enti territoriali, non ha aumentato la pressione fiscale. La legge regionale 28 dicembre 2015, n. 40 infatti contiene disposizioni in materia tributaria riguardanti la conferma per l'anno 2017 e successivi delle aliquote della addizionale regionale Irpef e Irap applicate nell'anno 2016. E' altresì confermata l'ulteriore detrazione all'addizionale regionale all'Irpef in favore delle famiglie numerose e in cui siano presenti figli diversamente abili.

Le entrate riferibili al Fondo sanitario nazionale indistinto, nelle more della piena attuazione del d.lgs 68/2011, sono assicurate attraverso il meccanismo previsto dal d.lgs 56/2000. Su questo punto va ricordato, in particolare, che l'art. 9, co. 9, del DL 78/2015 ha confermato a tutto il 2018 i criteri di determinazione dell'aliquota di compartecipazione regionale all'IVA.

Il sistema di finanziamento del fabbisogno finanziario complessivo regionale di prestazioni sanitarie si articola, in ragione delle suddette informazioni ministeriali, nel seguente modo:

a) compartecipazione regionale al gettito IVA: un tributo particolarmente incidente sugli equilibri del sistema sanitario risulta costituito dalla quota di compartecipazione al gettito IVA, quantificato per il 2018-2020 in misura pari a quanto previsto dal documento di riparto per l'anno 2013 delle quote di cui all'articolo 2, comma 4, del decreto legislativo n. 56/2000, approvato con Intesa Stato – Regioni, rep. atti n. 125/CSR del 7 luglio 2016, giusta comma 4, articolo 77-quater, del decreto legge n. 112/2008, convertito con legge n. 133/2008;

b) fondo perequativo nazionale: tenuto conto che il fondo perequativo a sostegno della sanità per il triennio 2018-2020 deve essere stanziato, a complemento della compartecipazione regionale al gettito IVA al lordo del saldo di mobilità interregionale e internazionale;

c) addizionale regionale all'Irpef: con riferimento al gettito dell'addizionale regionale all'Irpef di cui al decreto legislativo n. 446/97, articolo 50;

d) imposta regionale sulle attività produttive: il gettito IRAP ex articolo 13 del decreto legislativo n. 56/2000 da destinare al finanziamento della sanità.

Le entrate tributarie derivanti da manovre fiscali regionali riguardano sia l'addizionale regionale all'Irpef sia l'IRAP. Più nel dettaglio, il prospetto delle entrate del bilancio autonomo di previsione 2018-2020 riflette gli effetti del mantenimento della politica fiscale esistente, sono state confermate le aliquote già in vigore e le misure già esistenti.

Alla poste di bilancio sopra descritte, sono state aggiunte tutte le altre entrate correnti di natura tributaria, contributiva e perequativa essenzialmente costituite da:

a) tassa automobilistica regionale: lo stanziamento per il periodo 2018-2020 è stato allibrato prudenzialmente tenendo conto anche delle riscossione ruoli e accertamenti tributari che però scontano l'accantonamento di parte dello stanziamento di entrata al fondo crediti di dubbia esigibilità; si è tenuto conto del trend negativo delle riscossioni ordinarie registrate nell'ultimo biennio, di una congiuntura economica che mostra solo timidi segnali di ripresa unitamente al fatto che l'art. 5 della legge regionale n. 45/2012 e l'art. 7 della legge regionale n. 45/2013 hanno introdotto l'esenzione per i veicoli a basso impatto ambientale;
b) addizionale regionale all'accisa sul gas naturale: il gettito è stanziato, in linea con quanto è possibile stimare sulla base degli incassi registrati nel 2017, dell'andamento nel tempo di questa tipologia di entrata, nonché in considerazione che trattasi di una variabile soggetta a imprevedibili oscillazioni legate anche a fattori meteorologici;
c) tributo speciale per il deposito in discarica dei rifiuti solidi: la legge 28 dicembre 2015, n. 221 è intervenuta in diversi punti riguardanti la determinazione del tributo speciale per il deposito in discarica dei rifiuti solidi. In particolare l'art. 32 ha introdotto una specifica modulazione delle tariffe del tributo da applicarsi in base alle quote percentuali di superamento del livello di raccolta differenziata raggiunta dai comuni.
d) c.d. "ex fondo perequativo" di cui all'articolo 3, comma 3, della legge n. 549/95: nel rammentare che, sin dall'esercizio 2001, le relative risorse vengono recuperate attraverso l'IRAP, la previsione di entrata per il 2018 si attesta sui medesimi livelli registrati negli anni precedenti, ovverosia in 383,73 milioni di euro.

Va considerata, infine, una serie di altre entrate, tributi, tasse, proventi ed introiti vari minori, ivi compresi gli interessi attivi.

Per quanto attiene il Fondo nazionale trasporti di cui all'articolo 16 bis del decreto legge 95/2012, convertito con legge 135/2012, come sostituito dall'articolo 1, comma 301, della legge 228/2012 che ha istituito il "Fondo nazionale per il concorso finanziario dello Stato agli oneri del trasporto pubblico locale", allo stanziamento previsionale di entrata riferito al trasferimento statale, si aggiungono ulteriori risorse del bilancio autonomo regionale.

5. ***RAPPRESENTAZIONE DEI PRINCIPALI TRIBUTI E TASSE OGGETTO DEL SISTEMA DELLE ENTRATE CON RELATIVE TABELLE RAPPRESENTATIVE DEI VALORI***

	anno 2018	anno 2019	anno 2020
GETTITO ADDIZIONALE REG.LE IRPEF/IRE DA ATTIVITA' DI RECUPERO FISCALE (ART.9 D. LGS 68/2011 ART.8 D. LGS 149/2011 ART.5 L.R. 38/2011)	7.000.000,00	7.000.000,00	7.000.000,00
GETTITO IRAP DA ATTIVITA' DI RECUPERO FISCALE (ART.9 D. LGS 68/2011 ART.8 D. LGS 149/2011 ART.5 L.R. 38/2011)	40.000.000,00	36.000.000,00	40.000.000,00
GETTITO ADDIZIONALE IRPEF/IRE DA RISCOSSIONE RUOLI (D.M. DEL 3.9.1999, N. 321 - ART. 3, COMMA 2, LETT. B).	3.000.000,00	1.500.000,00	3.000.000,00
IRPEF PROPRIA, CO. 3 ART. 50 D.LGS. 446/97 - NON DESTINATA AL FINANZIAMENTO DELLA SPESA SANITARIA	62.759.000,00	62.759.000,00	62.759.000,00
GETTITO IRAP - LEGGE 28.12.95 N. 549 - ART. 3 COMMA 3 - EX FONDO PEREQUATIVO	383.727.476,02	383.727.476,02	383.727.476,02
GETTITO IRAP DA RISCOSSIONE RUOLI (D.M. DEL 3.9.1999, N. 321 -ART. 3, COMMA 2, LETT B).	10.000.000,00	8.000.000,00	10.000.000,00
IRAP PROPRIA CO 1 ART. 16. D.LGS 446/97	76.371.000,00	76.371.000,00	76.371.000,00
COMPENSAZIONE STATALE MINOR GETTITO DA MANOVRA REGIONALE IRAP PER EFFETTO DELLA LEGGE DI STABILITA' 2015, L.190/14	19.753.430,00	19.753.430,00	19.753.430,00
COMPARTECIPAZIONE ALL'I.V.A. NON SANITARIA (D.LGS. N. 56/2000, ART.2).	19.963.288,00	19.963.288,00	19.963.288,00
TASSA SULLE CONCESSIONI REGIONALI (L.R. 13/1/1972, N.1,ART.8 E SEGG.)	1.600.000,00	1.600.000,00	1.600.000,00
TASSA AUTOMOBILISTICA REGIONALE (L.R.13/1/72, N.1 ART.12 E SEGG.).	265.000.000,00	240.000.000,00	265.000.000,00
GETTITO TASSA AUTOMOBILISTICA REGIONALE DA RISCOSSIONE AVVISI BONARI, ACCERTAMENTI E RUOLI	170.000.000,00	120.000.000,00	120.000.000,00
ADDIZIONALE REGIONALE ALL'ACCISA SUL CONSUMO DI GAS NATURALE (L.R. 13/92 E SMI)	20.000.000,00	18.500.000,00	20.000.000,00

Le entrate tributarie derivanti dalle manovre fiscali dell'IRAP e dell'addizionale regionale all'Irpef sono state prudenzialmente stimate sulla base delle ultime stime fornite da Dipartimento Politiche Fiscali del MEF.

Le entrate tributarie destinate al finanziamento della Sanità sono costituite essenzialmente da IRAP, addizionale regionale all'IRPEF e Compartecipazione regionale all'IVA destinata alla sanità secondo quanto previsto dagli stanziamenti di bilancio.

IN*DEBITAMENTO REGIONALE*

ENTRATE TRIBUTARIE NON VINCOLATE (2018), art. 62, c. 6 del D.Lgs. 118/2011		2018	2019	2020
A) Entrate correnti di natura tributaria, contributiva e perequativa (Titolo I)	(+)	6.810.432.097,65	6.711.890.097,65	6.307.485.699,48
B) Tributi destinati al finanziamento della sanità	(-)	5.339.459.781,00	5.337.459.781,00	5.337.459.781,00
C) TOTALE ENTRATE TRIBUTARIE AL NETTO DELLA SANITA (A - B)		**1.470.972.316,65**	**1.374.430.316,65**	**970.025.918,48**
SPESA ANNUALE PER RATE MUTUI/OBBLIGAZIONI				
D) Livello massimo di spesa annuale (pari al 20% di C)	(+)	294.194.463,33	274.886.063,33	194.005.183,70
E) Ammontare rate per mutui e prestiti autorizzati fino al 31/12/2017	(-)	123.006.001,93	120.767.205,45	104.672.683,32
F) Ammontare rate per mutui e prestiti autorizzati nell'esercizio in corso	(-)	0,00	0,00	0,00
G) Ammontare rate relative a mutui e prestiti che costituiscono debito potenziale	(-)	0,00	0,00	0,00
H) Ammontare rate per mutui e prestiti autorizzati con la Legge in esame	(-)	0,00	0,00	0,00
I) Contributi contributi erariali sulle rate di ammortamento dei mutui in essere al momento della sottoscrizione del finanziamento	(+)	199.271,86	66.454,00	33.226,93
L) Ammontare rate riguardanti debiti espressamente esclusi dai limiti di indebitamento	(+)	40.484.532,93	40.469.775,38	40.469.775,38
M) Ammontare disponibile per nuove rate di ammortamento (M = D-E-F-G-H+I+L)		211.872.266,19	194.655.087,26	129.835.502,69
TOTALE DEBITO				
Debito contratto al 31/12/2017	(+)	1.592.940.419,17	1.524.627.999,96	1.451.590.559,42
Debito autorizzato nell'esercizio in corso	(+)	0,00	0,00	0,00
Debito autorizzato dalla Legge in esame	(+)	0,00	0,00	0,00
TOTALE DEBITO DELLA REGIONE		**1.592.940.419,17**	**1.524.627.999,96**	**1.451.590.559,42**
DEBITO POTENZIALE				
Garanzie principali o sussidiarie prestate dall'Ente a favore di altre Amministrazioni pubbliche e di altri soggetti		0,00	0,00	0,00
di cui, garanzie per le quali è stato costituito accantonamento		0,00	0,00	0,00
Garanzie che concorrono al limite di indebitamento		0,00	0,00	0,00

Gli importi relativi al rimborso delle quote di parte capitale ed i relativi interessi passivi trovano stanziamento nel bilancio pluriennale di previsione.

6. LE POLITICHE DEL PERSONALE

Un'ulteriore categoria di spesa a particolare incidenza sul bilancio autonomo regionale, è rappresentata dalla spesa per il personale. Per l'esercizio 2018 è quantificata in circa 158 milioni di euro.

In merito alle politiche del personale, il Governo regionale ha attuato una serie di procedure di reclutamento.

Con deliberazione 14 settembre 2017, n. 1436 la Giunta regionale, in applicazione del combinato disposto dell'articolo 39 della legge 27 dicembre 1997, n. 449 e dell'articolo 6 del decreto legislativo 30 marzo 2001, n. 165, ha approvato il documento di "Programmazione triennale del fabbisogno del personale 2017-2019" contenente anche il Piano assunzionale di ciascuno degli anni del predetto periodo.

Con la suddetta delibera la Giunta regionale ha disposto di:

a. dare mandato al dirigente della Sezione Personale e organizzazione di effettuare, le assunzioni programmate obbligatorie di n. 20 unità di categoria B – posizione economica B1 a conclusione della correlata procedura concorsuale in atto;

b. dare mandato al dirigente della Sezione Personale e organizzazione di effettuare, entro l'anno 2017, le assunzioni di n. 91 unità di categoria D – posizione economica D1 secondo le graduatorie di Concorso Ripam Puglia, ripartite in n. 34 unità utilmente collocate nella graduatoria dell'area tecnica (TC8) e in n. 57 unità utilmente collocate nella graduatoria dell'area amministrativa (AG8);

c. stabilire sin d'ora che nel corso del 2018 si procederà, fermo restando l'accertamento del possesso dei requisiti previsti dalla normativa vigente, dando atto che quanto previsto nei successivi punti 1 e 2 non gravano sulle capacità assunzionali derivanti dal turn over:

1)all'assunzione con contratto di lavoro subordinato a tempo indeterminato del personale interessato al processo di stabilizzazione previsto con legge regionale n. 47/2014, ripartito in presumibili n. 62 cat. C, posizione economica C1 e presumibili n. 223 cat D, posizione economica D1, giusta intesa tra Governo e Regione Puglia citato in narrativa;

2)all'assunzione di n. 20 unità di categoria B, posizione economica B1, di cui alla legge n. 68/99;

3)all'assunzione delle ultime 5 unità vincitrici di concorso Ripam di cat. D;

4)all'assunzione di n. 22 unità di categoria C, posizione economica C1, rivenienti dalle vigenti graduatorie del concorso di cui alla determinazione del Settore Personale e Organizzazione 18 giugno 2008, n. 559 pubblicata sul B.U.R.P. del 20/6/2008;

5)all'assunzione di n. 58 categorie D, posizione economica D1, attingendo dalla graduatoria cd Ripam.

d. stabilire sin d'ora che nel corso del 2018, al fine di valorizzare le professionalità interne, l'Amministrazione si impegna a verificare, in occasione dell'approvazione del Piano Assunzionale 2018, la possibilità di avviare le procedure selettive previste dall'art. 22 - comma 15 del d.lgs. n. 75/2017. Ciò, nel caso che la previsione delle cessazioni 2017, approvata con il presente atto, risulti inferiore alle cessazioni effettive dell'anno in esame.

e. stabilire sin d'ora che nel corso del 2019 si procederà, fermo restando l'accertamento del possesso dei requisiti previsti dalla normativa vigente, dando atto che quanto previsto nel successivo punto 1 non grava sulle capacità assunzionali derivanti dal turn over:

1)all'assunzione di n. 15 unità di categoria B, posizione economica B1, di cui alla legge n. 68/99;

2)all'assunzione di n. 93 categorie D, posizione economica D1, attingendo dalle graduatorie vigenti.

3)all'assunzione di n. 6 dirigenti, attingendo dalle graduatorie vigenti.

7. FONDI DI RISERVA

Sono state riservate nel bilancio iscrizioni relative ai fondi di riserva, di cui agli articoli 48 e 49 del D.Lgs 118/2011

1. il "Fondo di riserva per spese obbligatorie";
2. il "Fondo di riserva per le spese impreviste";
3. il "Fondo speciale per il finanziamento di leggi regionali di spesa corrente in corso di adozione";
4. il "Fondo speciale per il finanziamento di leggi regionali di spesa in conto capitale in corso di adozione";

Sono altresì previsti ulteriori fondi in aderenza alle vigenti norme e principi contabili

5. il "Fondo contenziosi";
6. il "Fondo crediti di dubbia esigibilità di parte corrente";
7. il "Fondo per la copertura rischi su anticipazione temporanea concessa favore di Acquedotto Pugliese S.p.A.;
8. il Fondo per la regolarizzazione delle carte contabili.

8. LA NOTA INTEGRATIVA AL BILANCIO DI PREVISIONE 2018-2020

La Nota integrativa contiene i criteri di valutazione adottati per la formulazione delle previsioni, nonché i contenuti minimi previsti dal d. lgs. 118/2011 e relativi principi contabili.

Le previsioni di bilancio 2018-2020 sono state formulate nel rispetto dei criteri come di seguito riportati.

- L'entità delle previsioni di entrata del bilancio autonomo è quantificata nel rispetto dei criteri di veridicità ed attendibilità rappresentando quanto la Regione ritiene di poter ragionevolmente accertare in ciascuno degli esercizi del bilancio;
- le previsioni di spesa sono predisposte nel rispetto dei principi generali della veridicità (*true and fair view*) e della coerenza, tenuto conto degli obiettivi programmatici della Regione e di quelli in corso di attuazione, pertanto sono state stanziate le sole spese impegnabili e pagabili nell'esercizio di riferimento;
- al fine di dare piena attuazione al principio della competenza finanziaria, è stato impostato nel sistema di contabilità un fondo pluriennale vincolato per ciascun capitolo di spesa allo scopo di poter garantire la copertura delle spese pluriennali;
- è previsto l'ottimale utilizzo delle risorse comunitarie, volte a valorizzare la creazione di sinergie finanziarie per il finanziamento degli interventi sul territorio;
- sono stati previsti gli stanziamenti per le spese obbligatorie correnti anche per gli anni successivi al primo per garantire la continuità a contratti o convenzioni già in essere e per garantire il corretto funzionamento dell'ente;
- le previsioni di entrata e di spesa sono state formulate nel rispetto del principio generale dell'equilibrio di bilancio previsto nell'allegato 1 del D. Lgs 118/2011.

1. In attuazione del disposto normativo di cui all'art. 46 del d.lgs 118/2011 e del relativo "Principio contabile applicato concernente la contabilità finanziaria" è stato previsto uno stanziamento a titolo di Fondo crediti di dubbia esigibilità (FCDE), suddiviso in "parte corrente" e "parte capitale".
2. Per la stima del valore da attribuire al FCDE negli esercizi 2018 (132,355 milioni di euro) e 2020 (102,269 milioni di euro), si è proceduto, conformemente a quanto prescritto dal principio contabile, alla:
    a. individuazione delle entrate stanziate che possono dare luogo a crediti di dubbia e difficile esazione, attraverso l'analisi dei singoli capitoli di entrata e riconducendo gli stessi alle rispettive "Tipologie" e "Titoli";
    b. analisi dell'andamento di tali crediti nei cinque esercizi precedenti 2012/2016;
    c. calcolo, per detti esercizi, della media del rapporto tra incassi e accertamenti, utilizzando i tre metodi indicati nel Principio contabile (1. media aritmetica semplice, calcolata sia come rapporto tra i totali sia come media dei rapporti annui; 2. rapporto tra le sommatorie di valori annui ponderati; 3. media ponderata dei rapporti annui)
    d. scelta, fra i tre metodi di calcolo della media esposti nel principio contabile, del metodo derivante dall'applicazione della media aritmetica semplice, a regime;
    e. applicazione agli stanziamenti previsionali di ciascuna entrata di cui al precedente punto 1. di una quota pari al complemento a 100 della media di cui al punto 4.
3. Per l'individuazione dei crediti di dubbia esigibilità, si è provveduto ad escludere i crediti vantati nei confronti di altre amministrazioni pubbliche nonché le entrate tributarie accertate per cassa; sono state escluse le entrate tributarie che finanziano la sanità e le manovre fiscali regionali accertate, rispettivamente, sulla base degli atti di riparto e delle stime diramate dal Dipartimento delle finanze; nessuna esclusione è stata operata nei confronti dei crediti garantiti da fidejussione.
4. Circa l'analisi dell'andamento, negli esercizi 2012/2016, degli accertamenti e delle riscossioni afferenti ai crediti di dubbia esazione, trattandosi del quarto anno di applicazione dei nuovi principi si sono considerate sia le riscossioni in c/competenza che quelle in c/residui per il biennio 2012-13, le sole riscossioni in c/competenza per il triennio 2014-16; inoltre, per queste ultime ci si è avvalsi della possibilità, offerta dal Principio contabile, di considerare tra le riscossioni in c/competenza anche le riscossioni effettuate nell'anno successivo in conto residui dell'anno precedente.
5. Per quanto riguarda la scelta della media, in continuità con quanto già fatto in occasione della predisposizione del bilanci di previsione 2015-17, 2016-18 e 2017-19 si è optato per l'utilizzo, per tutte le tipologie di entrata, della media aritmetica semplice calcolata come rapporto tra i totali del quinquennio, così conformandosi a quanto prescritto dal principio contabile in ordine all'utilizzo a regime di detta media in via esclusiva.
6. Inoltre, per quanto attiene alla percentuale di stanziamento di bilancio accantonato al FCDE, sin dal primo esercizio di applicazione del nuovo principio contabile, a scopo prudenziale si è optato per il 100% dell'importo quantificato.
7. Il metodo sopradescritto ha portato ad un accantonamento al FCDE massimamente prudenziale rispetto alle alternative consentite dal principio contabile.
8. Per ciò che riguarda la rappresentazione di dettaglio del FCDE per ciascuno degli esercizi ricompresi nel bilancio triennale, si rimanda al prospetto allegato C al disegno di legge di approvazione del bilancio di previsione per l'anno 2018 ed il triennio 2018-2020 compilato sulla base degli schemi pubblicati su ARCONET.

9. L'elenco delle partecipazioni possedute

si riportano le quote di partecipazione dagli Enti e Società partecipate, al 31 dicembre 2016.

Denominazione Sociale	Tipologia di partecipazione	Azioni	Tempistica prevista per l'alienazione
PugliaSviluppo S.p.A.	Diretta 100%	Mantenimento della partecipazione	
InnovaPuglia S.p.A	Diretta 100%	Mantenimento della partecipazione	
Acquedotto Pugliese S.p.A.	Diretta 100%	Mantenimento della partecipazione	
Aeroporti di Puglia S.p.A.	Diretta 99,414%	Mantenimento della partecipazione	
Puglia Valore Immobiliare Società di Cartolarizzazione S.r.l.	Diretta 100%	Mantenimento della partecipazione	
Terme di Santa Cesarea S.p.A.	Diretta 50,4876%	Alienazione a terzi con procedura di evidenza pubblica	30/08/2018
STP terra d'Otranto S.p.A.	Diretta 29,2%	Liquidazione della quota a seguito di decadenza	
Cittadella della Ricerca Società consortile per azioni in liquidazione	Diretta 2,02%	Procedura fallimentare in corso	
Fiera di Galatina e del Salento S.p.A. in liquidazione	Diretta 16,97%	Procedura fallimentare in corso	
Taranto Sviluppo Società Consortile per azioni in liquidazione	Diretta 15% e Indiretta 15%	Procedura di liquidazione in corso	
Patto Territoriale Polis del Sud-est barese S.r.l. a scopo consortile	Diretta 2,6855%	Alienazione a terzi mediante negoziazione diretta	30/08/2018

Centro Studi e Ricerche Sviluppo Edilizia Territorio-CERSET S.r.l.	Diretta 0,1228%	Alienazione a terzi mediante negoziazione diretta	30/08/2018
Consorzio per lo Sviluppo Area Conca Barese Società Consortile a responsabilità limitata	Diretta 3,5% e	Alienazione a terzi mediante negoziazione diretta	30/08/2018
Pastis- CNRSM Società Consortile per azioni in liquidazione	Diretta 37,18% e	Procedura di liquidazione in corso	
Gruppo di Azione Locale Gargano Società consortile a.r.l. in liquidazione	Diretta 18,125%	liquidazione	30/08/2018
Murgia Più Società Consortile a r.l.	Diretta 5,095%	Recesso	
G.A.L. I luoghi del mito e delle gravine S.c.r.l.	Diretta 0,1566%	Recesso	
Fortore Energia S.p.A.	Diretta 0,125%	Alienazione a terzi mediante negoziazione diretta	30/09/2017

CONSIDERAZIONI FINALI

Gli equilibri di bilancio previsti, sulla base della documentazione e degli allegati ricevuti ed esaminati, risultano realizzati.
Le previsioni di entrate appaiono attendibili in relazione alle decisioni assunte dalla Giunta Regionale in materia di tributi e tasse e pertanto ragionevolmente accertabili. Il riferimento all'andamento storico conferma l'attendibilità della previsione.
Le previsioni di spesa sono da ritenere congrue in quanto compatibili con il quadro generale delle entrate.

CONCLUSIONI

Tutto ciò considerato, in relazione alle motivazioni specificate nella presente relazione, nonché richiamate le norme di legge,

il Collegio Regionale dei Revisori dei Conti della Regione Puglia,

PRESO ATTO

che la manovra finanziaria attuata dall'Ente per conseguire il pareggio economico del bilancio preventivo 2018 di parte corrente viene caratterizzata dalla valutazione prudenziale delle entrate e da un'equa stima delle spese, basate sul dato storico;

VISTA

- La relazione dell'Assessorato al Bilancio sottoscritta dall'Assessore al Bilancio e dal Direttore del Dipartimento Finanze, Personale e Organizzazione;

VERIFICATA E ACCERTATA

- la congruità, la coerenza e l'attendibilità contabile delle previsioni di bilancio e dei programmi ivi riportati;

esprime **parere favorevole** al bilancio di previsione 2018 ed al pluriennale 2018-2020 della Regione Puglia così come rappresentati.

Bari, 11 Dicembre 2017

L'Organo di Revisione

DOTT.SSA SERENELLA BARBARESI

DOTT. SILVIO DE PASCALE

DOTT. GIOVANNI SALERNO

BOLLETTINO UFFICIALE
della Regione Puglia

Direzione e Redazione: Lungomare Nazario Sauro, 33 - 70121 Bari
Tel. 080 540 6372 / 6316 / 6317 - Fax 080 540 6379
Sito internet: http://www.regione.puglia.it/bollettino-ufficiale
e-mail: burp@pec.rupar.puglia.it - burp@regione.puglia.it

Direttore Responsabile **Dott.ssa Antonia Agata Lerario**

Autorizzazione Tribunale di Bari N. 474 dell'8-6-1974
Edipress dei f.lli Caraglia & C. s.a.s. - 83031 Ariano Irpino (AV)